

Anuário 2020



PUC
RIO

Anuário 2020



PUC
RIO

Grão-Chanceler

Arcebispo Metropolitano do Rio de Janeiro
Cardeal Dom Orani João Tempesta, O. Cist.

Reitor

Professor Padre Josafá Carlos de Siqueira S.J.

Vice-Reitor

Professor Padre Álvaro Mendonça Pimentel S.J. (até junho)
Professor Padre Anderson Antonio Pedroso S.J. (a partir de julho)

Vice-Reitor para Assuntos Acadêmicos – VRAC

Professor José Ricardo Bergmann

Vice-Reitor para Assuntos Administrativos – VRADM

Professor Ricardo Tanscheit

Vice-Reitor para Assuntos Comunitários – VRC

Professor Augusto Luiz Duarte Lopes Sampaio

Vice-Reitor para Assuntos de Desenvolvimento – VRD

Professor Sérgio de Almeida Bruni



Anuário 2020

PUC
RIO

Este anuário foi produzido pelo Núcleo de Memória da PUC-Rio

Equipe:

Prof. Marco Antonio Villela Pamplona, Profa. Margarida de Souza Neves, Silvia Ilg Byington, Clóvis Gorgônio, Eduardo Gonçalves, Antônio Albuquerque e os seguintes bolsistas de IC (2020 e 2021): Ana Clara de Amorim Inocêncio, Edson de Souza, Eric Damião Duarte, Juliana Ramos Capossoli.

Anuário PUC-Rio 2020 / [Núcleo de Memória da PUC-Rio ; equipe: Marco Antonio Villela Pamplona ... [et al.]. – Rio de Janeiro : PUC-Rio, 2021.

752 p. : il. ; 16 cm

1. Universidades e faculdades – Anuários. 2. Pontifícia Universidade Católica do Rio de Janeiro – História. I. Pamplona, Marco Antonio Villela. II. Pontifícia Universidade Católica do Rio de Janeiro. Núcleo de Memória.

CDD: 378.8153

APRESENTAÇÃO

A PUC-RIO

Organograma	16
Mapa do <i>Campus</i>	17
A PUC-Rio no Rio de Janeiro	18
Lista de Localização	20

ACONTECEU EM 2020

Cronologia do Ano	42
Homenagens	112
Saudades	120
Professores Eméritos	127

ADMINISTRAÇÃO CENTRAL

Grão-Chanceler	130
Mantenedora	131
Reitoria	133
Vice-Reitoria para Assuntos Acadêmicos	148
Vice-Reitoria para Assuntos Administrativos	178
Vice-Reitoria para Assuntos Comunitários	184
Vice-Reitoria para Assuntos de Desenvolvimento	200
Órgãos Colegiados	211

CENTROS, DEPARTAMENTOS, CURSOS E PROGRAMAS

Centro de Teologia e Ciências Humanas – CTCH	218
Departamento de Arquitetura e Urbanismo – DAU	232
Departamento de Artes e Design – DAD	242
Departamento de Educação – EDU	257
Departamento de Filosofia – FIL	264
Departamento de Letras – LET	269
Departamento de Psicologia – PSI	285
Departamento de Teologia – TEO	306
Centro de Ciências Sociais – CCS	313
Departamento de Administração – ADM	323
Departamento de Ciências Sociais – CIS	348
Departamento de Comunicação Social – COM	358
Departamento de Direito – JUR	370
Departamento de Economia – ECO	381
Departamento de Geografia e Meio Ambiente – GEO	387
Departamento de História – HIS	394
Departamento de Serviço Social – SER	402
Departamento Instituto de Relações Internacionais – IRI	413
Centro Técnico Científico – CTC	433
Departamento de Engenharia Civil e Ambiental – CIV	441
Departamento de Engenharia Elétrica – ELE	451
Departamento de Engenharia Industrial – IND	467
Departamento de Engenharia Mecânica – MEC	477
Departamento de Engenharia Química e de Materiais – DEQM	484
Departamento de Física – FIS	492
Departamento de Informática – INF	497
Departamento de Matemática – MAT	506
Departamento de Química – QUI	511
Centro de Estudos em Telecomunicações da PUC-Rio – CETUC	516
Centro de Ciências Biológicas e da Saúde – CCBS	521
Departamento de Biologia – BIO	526
Departamento de Medicina – MEDPUC	531
Cursos de Graduação	539
Curso de Administração	540
Curso de Arquitetura e Urbanismo	541
Curso de Artes Cênicas – ACN	542
Curso de Ciência da Computação	543
Curso de Ciências Biológicas	544
Curso de Ciências Econômicas	545

Curso de Ciências Sociais	546
Curso de Comunicação Social	547
Curso de Design	549
Curso de Direito	551
Curso de Engenharia Ambiental – CEG-BAB	552
Curso de Engenharia Civil	553
Curso de Engenharia de Computação	554
Curso de Engenharia de Controle e Automação – CEG-BCA	555
Curso de Engenharia de Materiais e Nanotecnologia – CEG-BMN	556
Curso de Engenharia de Petróleo – CEG-BPE	560
Curso de Engenharia de Produção	562
Curso de Engenharia Elétrica	563
Curso de Engenharia Mecânica	564
Curso de Engenharia Química – CEG-BQM	565
Curso de Filosofia	566
Curso de Física	567
Curso de Geografia	568
Curso de História	569
Curso de Letras	570
Curso de Matemática	572
Curso de Pedagogia	573
Curso de Psicologia	574
Curso de Química	575
Curso de Relações Internacionais	576
Curso de Serviço Social	577
Curso de Sistemas de Informação	578
Curso de Teologia	579
Programas de Pós-Graduação	580
Programa de Pós-Graduação em Administração de Empresas	581
Programa de Pós-Graduação em Arquitetura	584
Programa de Pós-Graduação em Ciências Sociais	586
Programa de Pós-Graduação em Comunicação Social	587
Programa de Pós-Graduação em Design	590
Programa de Pós-Graduação em Direito	592
Programa de Pós-Graduação em Economia	595
Programa de Pós-Graduação em Educação	597
Programa de Pós-Graduação em Engenharia Civil	599
Programa de Pós-Graduação em Engenharia de Produção	601
Programa de Pós-Graduação em Engenharia Elétrica	604
Programa de Pós-Graduação em Engenharia Mecânica	608
Programa de Pós-Graduação em Engenharia Química, de Materiais e os Processos Ambientais	611

Programa de Pós-Graduação em Engenharia Urbana e Ambiental	614
Programa de Pós-Graduação em Estudos da Linguagem	616
Programa de Pós-Graduação em Filosofia	618
Programa de Pós-Graduação em Física	620
Programa de Pós-Graduação em Geografia	623
Programa de Pós-Graduação em História Social da Cultura	625
Programa de Pós-Graduação em Informática	628
Programa de Pós-Graduação em Literatura, Cultura e Contemporaneidade	631
Programa de Pós-Graduação em Matemática	634
Programa de Pós-Graduação em Metrologia – PósMQI	636
Programa de Pós-Graduação em Psicologia Clínica	641
Programa de Pós-Graduação em Química	644
Programa de Pós-Graduação em Relações Internacionais	647
Programa de Pós-Graduação em Serviço Social	650
Programa de Pós-Graduação em Teologia	652

CORPO DISCENTE

Diretório Central de Estudantes – DCE	656
Centros Acadêmicos	657
Associação dos Alunos de Pós-Graduação – APG	663

FUNCIONÁRIOS TÉCNICO-ADMINISTRATIVOS

Associação dos Funcionários da PUC-Rio	666
--	-----

QUADROS ESTATÍSTICOS

Alunos	672
Professores	689
Funcionários	696
Ensino e Pesquisa	697
Produção Científica	714

SIGLAS E CRÉDITOS

Siglas	740
Créditos	751





Apresentação

Em março de 2020 não podíamos imaginar quão demorada seria a permanência da pandemia entre nós. Práticas que marcaram a vida da Universidade durante aquele ano parecem não ter acabado. Continuamos sitiados em 2021, ainda afastados do convívio coletivo num mundo físico e sensorial que tanta falta nos faz.

Mas, foi assim, trabalhando de casa e passando mais tempo em conexão com o mundo dos pixels, que a Equipe do Núcleo teve de produzir o Anuário de 2020.

Na verdade, cabe dizer que toda a comunidade da PUC-Rio passou por situações similares e foi incansável nesta travessia de 2020. Basta lembrarmos, entre muitos outros, o trabalho da Coordenação Central de Educação a Distância – CCEAD, encarregada do apoio permanente aos discentes e docentes para o reajuste de conteúdos das disciplinas, a implantação e utilização de novas tecnologias com o maior aproveitamento possível.

Os docentes, pegos de surpresa, tiveram que adaptar mais que rapidamente suas atividades de ensino e pesquisa. Foram submetidos a plataformas “soberanas” que passavam a ditar agora os novos modos de falar e transmitir informações.

Para quem estava acostumado ao convívio em salas repletas de alunos e ao recurso gestual frequente no *tête-à-tête* das aulas presenciais, isso tudo pareceu bastante limitante a princípio. Tanto alunos como professores tiveram de descobrir e enfrentar, juntos, as várias dificuldades que passaram a vivenciar. Também juntos, foram explorando aos poucos uma quase infinita possibilidade de acesso e de circulação de informações. A promoção da troca de conhecimentos era dada agora em tempo real e simultâneo e era capaz de atravessar as mais variadas latitudes. Novas dinâmicas de ensino e aprendizagem foram ensaiadas e construídas, provando ser muito importantes também com o passar do tempo. Vieram para ficar, parece...

Entendemos, em meio aos inúmeros desafios da pandemia, que a necessidade de reinvenção havia chegado para todos. As alternativas buscadas, porém, vinham acompanhadas de novos problemas, quando não simplesmente aumentavam a magnitude daqueles já existentes. Como se poderia fazer uso ampliado de tecnologias sofisticadas, em condições de acesso socialmente bastante limitadas e desiguais, como as que vigoram em nossa sociedade? O desenvolvimento de projetos coletivos de inclusão digital continua sendo o nosso desafio maior. Mesmo sabendo que algo muito importante foi feito no início de 2020, quando por meio de ação pioneira e voluntária alguns professores e alunos dos diferentes Centros tomaram a dianteira para reunir doações, comprar e distribuir laptops e chips com pacote de dados para os alunos com menos recursos. Desta forma, alunos da Graduação em situação de vulnerabilidade social puderam acompanhar as aulas ao longo do ano, o que foi muito gratificante naquelas circunstâncias. Mas, o desafio continua...

Novamente, no percurso da difícil travessia de 2020, todos nos espantamos com a tragédia representada pela enorme perda de vidas humanas no planeta, infelizmente ainda não interrompida. Mais próximos a nós, em nosso entorno imediato, foram-se colegas, amigos e parentes. Alguns desses saudosos entes queridos também pertenciam à comunidade da PUC-Rio e serão para sempre lembrados.

Vivemos ainda os tempos de narrativas fragmentadas, imagens desprovidas de textura sensorial ou de intimidade. Tampouco pudemos fugir à regra. Assim, cremos que folhear esse extenso registro do material que diferentes unidades da PUC-Rio nos enviaram sobre 2020, serve, ao menos, para nos darmos conta do enorme esforço dispendido por todos. O muito que fizemos para seguir em frente, nos reinventando a cada dia para manter nosso compromisso com a identidade e os valores da Comunidade PUC-Rio, está sendo continuado em 2021. Resta-nos seguir esperando e, em breve, alçarmos novos voos...

*Professor Marco A. Pamplona
Em nome da Equipe do Núcleo de Memória*







A PUC-Rio

ORGANOGRAMA ■

MAPA DO *CAMPUS* ■

A PUC-RIO NO RIO DE JANEIRO ■

LISTA DE LOCALIZAÇÃO ■

ORGANOGRAMA

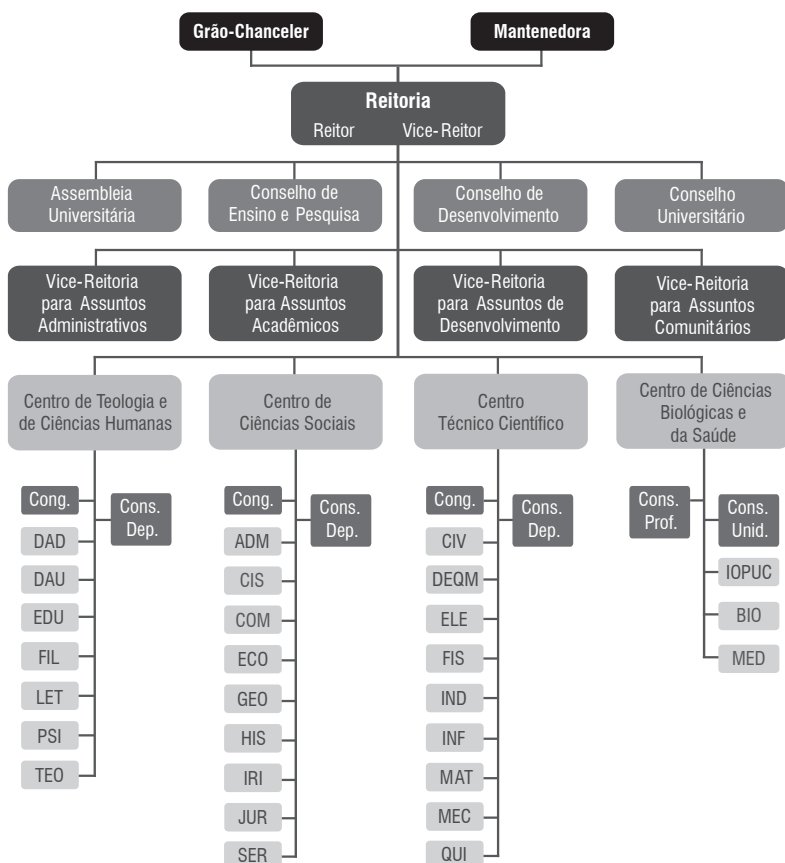

LEGENDA

ADM - Departamento de Administração
 BIO - Departamento de Biologia
 CIS - Departamento de Ciências Sociais
 CIV - Departamento de Engenharia Civil e Ambiental
 COM - Departamento de Comunicação Social
 DAD - Departamento de Artes e Design
 DAU - Departamento de Arquitetura e Urbanismo
 DEQM - Departamento de Engenharia Química e de Materiais
 ECO - Departamento de Economia
 EDU - Departamento de Educação
 ELE - Departamento de Engenharia Elétrica
 FIL - Departamento de Filosofia
 FIS - Departamento de Física
 GEO - Departamento de Geografia e Meio Ambiente

HIS - Departamento de História
 IRI - Departamento Instituto de Relações Internacionais
 IND - Departamento de Engenharia Industrial
 INF - Departamento de Informática
 IOPUC - Instituto de Odontologia da PUC-Rio
 JUR - Departamento de Direito
 LET - Departamento de Letras
 MAT - Departamento de Matemática
 MEC - Departamento de Engenharia Mecânica
 MED - Departamento de Medicina
 PSI - Departamento de Psicologia
 QUI - Departamento de Química
 SER - Departamento de Serviço Social
 TEO - Departamento de Teologia

MAPA DO CAMPUS DA GÁVEA



LEGENDA

- | | |
|--|--|
| <p>1 - Edifício da Amizade:
- Ala Kennedy:
Reitoria / Vice-Reitoria Acadêmica /
Vice-Reitoria de Desenvolvimento / Centro
de Estudos em Telecomunicações – CETUC /
Projeto Comunicar
- Ala Frings:
Vice-Reitoria Administrativa /
Decanato do CCS / Biblioteca Central /
Prefeitura do Campus / Bandeirão</p> <p>2 - Edifício Cardeal Leme: Vice-Reitoria Comunitária /
Decanato do CTC / Decanato do CTCH / Escola
Médica de Pós-Graduação / Diretoria de Admissão
e Registro – DAR</p> <p>3 - Edifício Van De Graaff</p> <p>4 - Instituto Tecnológico da PUC-Rio – ITUC</p> <p>5 - Auditório Padre José de Anchieta</p> <p>6 - RioDataCentro – RDC</p> <p>7 - Edifício Padre Pedro Velloso S.J.</p> <p>8 - Edifício IMA</p> <p>9 - Laboratório de Semicondutores</p> <p>10 - Pátio de máquinas e canteiro de obras do
Metrô Linha 4</p> <p>11 - Edifício Padre Leonel Franca</p> <p>12 - Instituto de Administração e Gerência - IAG</p> <p>13 - Tendas de Artes</p> <p>14 - Museu Universitário Solar Grandjean
de Montigny</p> <p>15 - Igreja Sagrado Coração de Jesus</p> | <p>16 - Cátedra UNESCO / iiLer</p> <p>17 - Monumento N. Sra. Aparecida</p> <p>18 - Serviço de Psicologia Aplicada</p> <p>19 - Vila dos Direitórios: Departamentos / DCE
/ Direitórios Acadêmicos / Ambulatório</p> <p>20 - Laboratório de Tecnologia Mineral</p> <p>21 - Departamento de Ciências Sociais e Departamento
Instituto de Relações Internacionais</p> <p>22 - Laboratório de Geotecnia e Meio Ambiente</p> <p>23 - Núcleo Interdisciplinar de Meio Ambiente –
NIMA e Núcleo Interdisciplinar de Reflexão
e Memória Afrodescendente – NIREMA</p> <p>24 - Associação dos Funcionários da PUC-Rio – AFPUC</p> <p>25 - Coordenação Central de Extensão – CCE</p> <p>26 - Anfiteatro Junito Brandão</p> <p>27 - Instituto Genesis</p> <p>28 - Ginásio Poliesportivo Padre Ormindio
Viveiros de Castro</p> <p>29 - Portaria Marquês de São Vicente</p> <p>30 - Portaria Padre Leonel Franca</p> <p>31 - Bicletário</p> <p>32 - Canteiro das obras do Metrô Linha 4</p> <p>33 - Edifício Padre Laércio Dias de Moura S.J.</p> <p>34 - Edifício Garagem</p> <p>35 - Terminal Rodoviário</p> <p>36 - Laboratório de Engenharia Veicular</p> <p>37 - Edifício Engenheiro Paulo Cunha</p> <p>38 - Sala Milton Campos</p> <p>39 - Jardim dos Continentes</p> <p>■ - Edificação anterior à construção do campus</p> |
|--|--|

A PUC-RIO NO RIO DE JANEIRO

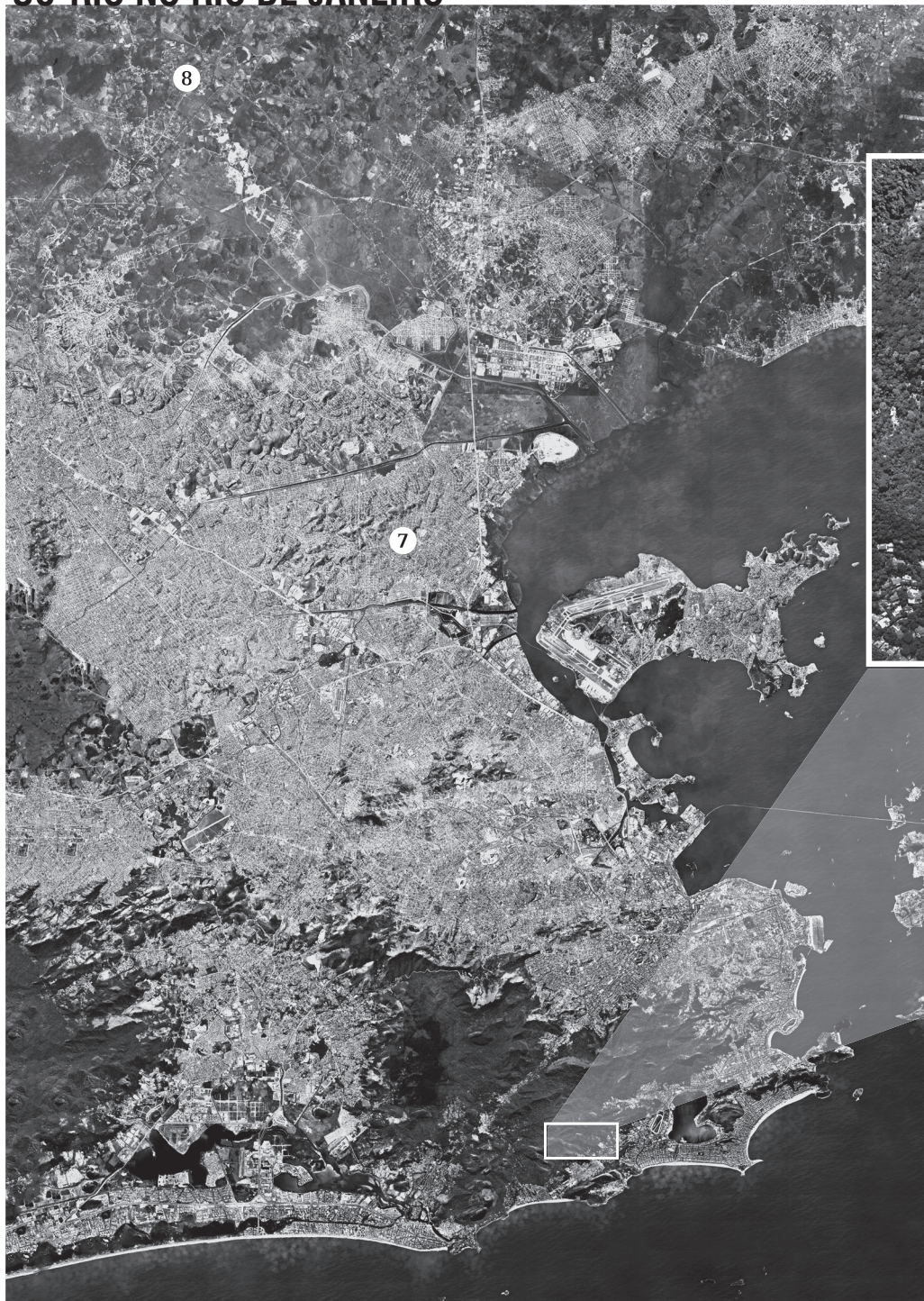



A PUC-RIO NA GÁVEA

LEGENDA

- 1 - *Campus da Gávea* - Rua Marquês de São Vicente, 225
- 2 - IOPUC - Rua Marquês de São Vicente, 389
- 3 - Centro Loyola de Fé e Cultura - Estrada da Gávea, 1
- 4 - Campus Matteo Ricci - Estrada da Gávea, 50
- 5 - Casa da Medicina - Centro de Ciências Biológicas e da Saúde - Estrada da Gávea, 36
- 6 - Laboratório de Inteligência Computacional Aplicada (ICA) - Estrada Santa Marinha, 723
- 7 - Unidade Duque de Caxias - Colégio São Francisco - Rua Jorge Vieira de Medeiros, 101
- 8 - Unidade Tinguá (Nova Iguaçu) - Estrada da Boa Esperança, 1050

LISTA DE LOCALIZAÇÃO

Todos os endereços, a menos dos explicitados diferentemente, referem-se a

Rua Marquês de São Vicente, 225, Gávea | CEP: 22451-900 - Rio de Janeiro - RJ - Brasil

Referência	Nome	Endereço	Telefones
Administração	Assessor Especial da Reitoria	Edifício da Amizade, Ala Kennedy, 2º andar E-mail: danilo@puc-rio.br	55 21 35271298
Administração	Assessoria de Comunicação Social da Reitoria	Edifício da Amizade, Ala Kennedy, 4º andar E-mail: assessoria.comunicar@puc-rio.br	55 21 35271140
Administração	Assessoria Jurídica da Reitoria	Edifício da Amizade, Ala Kennedy, 2º andar E-mail: senechal@puc-rio.br	55 21 35271130
Administração	Decanato do Centro de Ciências Biológicas e da Saúde (CCBS)	Estrada da Gávea, 36 E-mails: patriciacavalari@puc-rio.br, milene.couras@puc-rio.br, solangef@puc-rio.br Site: www.puc-rio.br/sobrepuc/admin/ccbs.html Site: www.ccbs.puc-rio.br/	55 21 35272541 / 2542
Administração	Decanato do Centro de Ciências Sociais (CCS)	Edifício da Amizade, Ala Frings, sala 407 E-mail: decccs@puc-rio.br Site: www.puc-rio.br/sobrepuc/admin/ccs	55 21 35271098 / 1099
Administração	Decanato do Centro de Teologia e Ciências Humanas (CTCH)	Edifício Cardeal Leme, sala 1063 E-mail: decanatocctch@puc-rio.br Site: www.ctch.puc-rio.br	55 21 35271294 / 1295 / 1293
Administração	Decanato do Centro Técnico Científico (CTC)	Edifício Cardeal Leme, 12º andar E-mail: contato-ctc@puc-rio.br Site: www.ctc.puc-rio.br	55 21 35271303 / 1304 / 1305
Administração	Faculdades Católicas - Associação Mantenedora da Pontifícia Universidade Católica do Rio de Janeiro	Edifício da Amizade, Ala Kennedy, 2º andar	55 21 35271120 / 1473
Administração	Reitoria	Edifício da Amizade, Ala Kennedy, 2º andar E-mail: ifs@puc-rio.br Site: www.puc-rio.br/sobrepuc/admin	55 21 35271120 / 1121 Fax: 55 21 35271119
Administração	Vice-Reitoria para Assuntos Acadêmicos (VRAC)	Edifício da Amizade, Ala Kennedy, sala 201 E-mail: vrac@puc-rio.br Site: www.puc-rio.br/sobrepuc/admin/vrac	55 21 35271134

Referência	Nome	Endereço	Telefones
Administração	Vice-reitoria para Assuntos Administrativos (VRAD)	Edifício da Amizade, Ala Frings, 1º andar E-mail: efa@puc-rio.br Site: www.puc-rio.br/sobrepu/admin/vrad	55 21 35271840
Administração	Vice-reitoria para Assuntos Comunitários (VRC)	Edifício Cardeal Leme, sobreloja E-mail: rececao@puc-rio.br Site: www.puc-rio.br/vrc	55 21 35271354 / 1355 / 1357
Administração	Vice-reitoria para Assuntos de Desenvolvimento (VRD)	Edifício da Amizade, Ala Kennedy, 2º andar E-mail: majo.soares@puc-rio.br Site: www.puc-rio.br/sobrepu/admin/vrd	55 21 35271125 / 1126 / 1127
Curso	Ciclo Básico das Engenharias	Edifício Cardeal Leme, sala 251 E-mail: secretcb@puc-rio.br Site: www.cbctc.puc-rio.br	55 21 35271310 / 1311 / 1312
Curso	Ciclo Profissional das Engenharias	Edifício Cardeal Leme, sala 233 E-mail: secretcpe@puc-rio.br	55 21 35271957 / 1958 / 1959
Curso	Curso de Administração	Ver Departamento de Administração	
Curso	Curso de Arquitetura e Urbanismo	Ver Departamento de Arquitetura e Urbanismo	
Curso	Curso de Artes Cênicas (ACN)	Edifício Padre Leonel Franca, 3º andar E-mail: graduacao-letras@puc-rio.br Site: www.puc-rio.br/ensinopesq/ccg/artes_cenicas.html Site: www.letras.puc-rio.br	55 21 35271444
Curso	Curso de Ciência da Computação	Departamento de Informática Edifício Rio Datacentro - 4º andar E-mail: cc@inf.puc-rio.br Site: www.puc-rio.br/ensinopesq/ccg/ciencia_computacao.html Site: www.inf.puc-rio.br	55 21 35271514 / 1515
Curso	Curso de Ciências Biológicas	Ed. Padre Leonel Franca, 7º andar E-mail: secretaria-bio@puc-rio.br Site: www.puc-rio.br/ensinopesq/ccg/ciencias_biologicas.html Site: www.bio.puc-rio.br	55 21 35271463
Curso	Curso de Ciências Econômicas (Economia)	Ver Departamento de Economia	
Curso	Curso de Ciências Sociais (Sociologia)	Ver Departamento de Ciências Sociais	

Referência	Nome	Endereço	Telefones
Curso	Curso de Comunicação Social (Jornalismo, Publicidade e Propaganda, e Cinema	Ver Departamento de Comunicação Social	
Curso	Curso de Design	Ver Departamento de Artes e Design	
Curso	Curso de Direito	Ver Departamento de Direito	
Curso	Curso de Engenharia Ambiental (CEG-BAB)	Edifício Cardeal Leme, sala 301 E-mail: secretccpe@puc-rio.br Site: www.puc-rio.br/ensinopesq/ccg/eng_ambiental.html Site: www.amb.puc-rio.br	55 21 35271188 / 1189 / 1190
Curso	Curso de Engenharia Civil	Ver Departamento de Engenharia Civil e Ambiental	
Curso	Curso de Engenharia da Computação	Departamento de Informática Edifício Rio Datacentro - 4º andar E-mail: ecp@inf.puc-rio.br Site: www.puc-rio.br/ensinopesq/ccg/eng_computacao.html Site: www.inf.puc-rio.br	55 21 35271513
Curso	Curso de Engenharia de Controle e Automação (CEG-BCA)	Edifício Cardeal Leme, sala 415 E-mail: apavani@puc-rio.br Site: www.puc-rio.br/ensinopesq/ccg/eng_automacao.html	55 21 35271223
Curso	Curso de Engenharia de Materiais e Nanotecnologia (CEG-BMN)	Edifício Cardeal Leme, sala 233 E-mails: nano@puc-rio.br, matnano@puc-rio.br Site: www.puc-rio.br/ensinopesq/ccg/eng_nanotecnologia.html Site : www.deqm.puc-rio.br/graduacao/eng-mat-nano/	55 21 35271959 / 1958
Curso	Curso de Engenharia de Petróleo (CEG-BPE)	Edifício Cardeal Leme, sala 101 E-mail: gradmec@puc-rio.br Site: www.puc-rio.br/ensinopesq/ccg/eng_petroleo.html	55 21 35271639
Curso	Curso de Engenharia de Produção	Ver Departamento de Engenharia Industrial	
Curso	Curso de Engenharia Elétrica	Ver Departamento de Engenharia Elétrica	
Curso	Curso de Engenharia Mecânica	Ver Departamento de Engenharia Mecânica	
Curso	Curso de Engenharia Química (CEG-BQM)	Ver Departamento de Engenharia Química e de Materiais	
Curso	Curso de Filosofia	Ver Departamento de Filosofia	
Curso	Curso de Física	Ver Departamento de Física	

Referência	Nome	Endereço	Telefones
Curso	Curso de Geografia	Ver Departamento de Geografia e Urbanismo	
Curso	Curso de História	Ver Departamento de História	
Curso	Curso de Letras	Ver Departamento de Letras	
Curso	Curso de Matemática	Ver Departamento de Matemática	
Curso	Curso de Pedagogia	Ver Departamento de Educação	
Curso	Curso de Psicologia	Ver Departamento de Psicologia	
Curso	Curso de Química	Ver Departamento de Química	
Curso	Curso de Relações Internacionais	Ver Departamento Instituto de Relações Internacionais	
Curso	Curso de Serviço Social	Ver Departamento de Serviço Social	
Curso	Curso de Sistemas de Informação	Edifício Rio Datacentro, 4º andar E-mail: bac@inf.puc-rio.br Site: www.puc-rio.br/ensinopesq/ccg/sistemas_informacao.html Site: www.inf.puc-rio.br	55 21 35271514 / 1515
Curso	Curso de Teologia	Ver Departamento de Teologia	
Departamento	Centro de Estudos em Telecomunicações da PUC-Rio (CETUC)	Edifício da Amizade, Ala Kennedy, 7º andar E-mail: elaine@cetuc.puc-rio.br Site: www.cetuc.puc-rio.br	55 21 35271679 / 1680
Departamento	Departamento de Administração (ADM)	Prédio do IAG E-mails: direcao@iag.puc-rio.br, institucional@iag.puc-rio.br, graduacao@iag.puc-rio.br Site: www.puc-rio.br/ensinopesq/ccg/administracao.html Site: www.iag.puc-rio.br	55 21 21389200 / 9201 / 9202
Departamento	Departamento de Arquitetura e Urbanismo (DAU)	Edifício Cardeal Leme, sala 327 E-mail: gradarq@puc-rio.br Site: www.puc-rio.br/ensinopesq/ccg/arquitetura.html Site: www.cau.puc-rio.br	55 21 35271828
Departamento	Departamento de Artes e Design (DAD)	Edifício de Artes e Design Engenheiro Paulo Cunha E-mails: dir-design@puc-rio.br, gra-design@puc-rio.br, posdesign@puc-rio.br Site: www.puc-rio.br/ensinopesq/ccg/design.html Site: www.dad.puc-rio.br	55 21 35271595 / 1941

Referência	Nome	Endereço	Telefones
Departamento	Departamento de Biologia (BIO)	Edifício Padre Leonel Franca, 7º andar E-mail: secretaria-bio@puc-rio.br Site: www.puc-rio.br/ensinopesq/ccg/ciencias_biologicas.html Site: www.bio.puc-rio.br	55 21 35271463
Departamento	Departamento de Ciências Sociais (CIS)	Vila dos Diretórios, Casa XVIII E-mails: gradcis@puc-rio.br; ppgcis@puc-rio.br Site: www.cis.puc-rio.br Site: www.puc-rio.br/ensinopesq/ccg/ciencias_sociais.html	55 21 35271556 / 1555 / 1879
Departamento	Departamento de Comunicação Social (COM)	Edifício da Amizade, Ala Kennedy, sala 606 E-mail: dir-com@puc-rio.br Site: www.puc-rio.br/ensinopesq/ccg/comunicacao.html Site: www.com.puc-rio.br	55 21 35271602 / 1603 / 1604
Departamento	Departamento de Direito (JUR)	Edifício da Amizade, Ala Frings, 6º andar E-mail: webjur@puc-rio.br Site: www.puc-rio.br/ensinopesq/ccg/direito.html Site: www.jur.puc-rio.br	55 21 35271103 / 1104
Departamento	Departamento de Economia (ECO)	Edifício da Amizade, Ala Frings, sala 206 E-mail: sonia@econ.puc-rio.br Site: www.puc-rio.br/ensinopesq/ccg/economia.html Site: www.econ.puc-rio.br	55 21 35271078
Departamento	Departamento de Educação (EDU)	Edifício Cardeal Leme, sala 1049 E-mails: graedu@puc-rio.br, posedu@puc-rio.br Site: www.puc-rio.br/ensinopesq/ccg/pedagogia.html Site: www.edu.puc-rio.br	55 21 35271816 / 1817 / 1818
Departamento	Departamento de Engenharia Civil e Ambiental (CIV)	Edifício Cardeal Leme, sala 301 E-mails: civ-diretoria@puc-rio.br Site: www.puc-rio.br/ensinopesq/ccg/eng_civil.html Site: www.civ.puc-rio.br	55 21 35271188 / 1189 / 1190
Departamento	Departamento de Engenharia Elétrica (ELE)	Edifício Cardeal Leme, sala 401 E-mails: graduacao@ele.puc-rio.br Site: www.puc-rio.br/ensinopesq/ccg/eng_eletrica.html Site: www.ele.puc-rio.br	55 21 35271203 / 1204

Referência	Nome	Endereço	Telefones
Departamento	Departamento de Engenharia Industrial (IND)	Edifício Cardeal Leme, sala 950 E-mails: secretaria-dei@puc-rio.br, sgrad-dei@puc-rio.br Site: www.puc-rio.br/ensinopesq/ ccg/eng_producao.html Site: www.ind.puc-rio.br	55 21 35271284 / 1285 / 1287 / 1288 / 1289
Departamento	Departamento de Engenharia Mecânica (MEC)	Edifício Cardeal Leme, sala 101 E-mail: gradmec@puc-rio.br Site: www.puc-rio.br/ensinopesq/ ccg/eng_mecanica.html Site: www.mec.puc-rio.br	55 21 35271162 / 1639
Departamento	Departamento de Engenharia Química e de Materiais (DEQM)	Edifício Cardeal Leme, sala 501 E-mail: deqm@puc-rio.br Site: www.puc-rio.br/ensinopesq/ ccpg/progmet.html Site: www.deqm.puc-rio.br	55 21 35271233 / 1235 / 1776
Departamento	Departamento de Filosofia (FIL)	Edifício Cardeal Leme, sala 1149 E-mail: filos@puc-rio.br Site: www.puc-rio.br/ensinopesq/ ccg/filosofia.html Site: www.fil.puc-rio.br	55 21 35271298
Departamento	Departamento de Física (FIS)	Edifício Cardeal Leme, sala 652 E-mail: secretaria@fis.puc-rio.br Site: www.puc-rio.br/ensinopesq/ ccg/fisica.html Site: www.fis.puc-rio.br	55 21 35271268 / 1263 / 1258 / 1269
Departamento	Departamento de Geografia e Meio Ambiente (GEO)	Edifício da Amizade, Ala Frings, sala 411 E-mail: geocoord@puc-rio.br Site: www.puc-rio.br/ensinopesq/ ccg/geografia.html Site: www.geo.puc-rio.br	55 21 35271666
Departamento	Departamento de História (HIS)	Edifício da Amizade, Ala Frings, sala 512 E-mail: coordgra@puc-rio.br Site: www.puc-rio.br/ensinopesq/ ccg/historia.html Site: www.his.puc-rio.br	55 21 35271101
Departamento	Departamento de Informática (INF)	Edifício Rio Datacentro, 4º andar E-mail: sec-grad@inf.puc-rio.br Site: www.inf.puc-rio.br	55 21 35271500
Departamento	Departamento de Letras (LET)	Edifício Padre Leonel Franca, 3º andar E-mail: graduacao-letras@puc-rio.br Site: www.puc-rio.br/ensinopesq/ ccg/letras.html Site: www.letras.puc-rio.br	55 21 35271444

Referência	Nome	Endereço	Telefones
Departamento	Departamento de Matemática (MAT)	Edifício Cardeal Leme, sala 862 E-mail: secgra@mat.puc-rio.br Site: www.puc-rio.br/ensinopesq/ccg/matematica.html Site: www.mat.puc-rio.br	55 21 35271280 / 1281
Departamento	Departamento de Medicina (MED)	Casa da Medicina - Estrada da Gávea, 36 E-mail: patriciacavalari@puc-rio.br; solangef@puc-rio.br Site: www.med.puc-rio.br	55 21 35272541 / 2543 / 2544
Departamento	Departamento de Psicologia (PSI)	Edifício Cardeal Leme, sala 201 E-mails: psidir@puc-rio.br, psigra@puc-rio.br Site: www.puc-rio.br/ensinopesq/ccg/psicologia.html Site: www.psi.puc-rio.br	55 21 35271186 / 1183 / 1184
Departamento	Departamento de Química (QUI)	Edifício Cardeal Leme, sala 772 E-mails: gradqui@puc-rio.br, diretoriaqui@puc-rio.br Site: www.puc-rio.br/ensinopesq/ccg/quimica.html Site: www.qui.puc-rio.br	55 21 35271332
Departamento	Departamento de Serviço Social (SER)	Vila dos Direitórios, casa 209 Site: www.puc-rio.br/ensinopesq/ccg/servico_social.html Site: www.ser.puc-rio.br	55 21 35271290 / 1291
Departamento	Departamento de Teologia (TEO)	Edifício Cardeal Leme, sala 1160 E-mail: teogra@puc-rio.br Site: www.puc-rio.br/ensinopesq/ccg/teologia.html Site: www.teo.puc-rio.br	55 21 35271300 / 1301
Departamento	Departamento Instituto de Relações Internacionais (IRI)	Vila dos Direitórios, casa XX E-mail: iri-graduacao@puc-rio.br Site: www.puc-rio.br/ensinopesq/ccg/rel_internacionais.html Site: www.iri.puc-rio.br	55 21 35271557 / 1558
Programa de Pós-Graduação	Pós-Graduação em Administração de Empresas	Prédio do IAG E-mails: mestrado@iag.puc-rio.br, doutorado@iag.puc-rio.br, mba@iag.puc-rio.br Site: www.puc-rio.br/ensinopesq/ccpg/progadm.html Site: www.iag.puc-rio.br	55 21 21389220
Programa de Pós-Graduação	Pós-Graduação em Arquitetura	Edifício Cardeal Leme, sala 327 E-mail: gradarq@puc-rio.br Site: www.puc-rio.br/ensinopesq/ccpg/progarq.html Site: www.dau.puc-rio.br	55 21 35271828

Referência	Nome	Endereço	Telefones
Programa de Pós-Graduação	Pós-Graduação em Ciências Sociais	Vila dos Diretórios, casa XVIII E-mail: ppgcis@puc-rio.br Site: www.puc-rio.br/ensinopesq/ccpg/progsoc.html Site: www.cis.puc-rio.br	55 21 35271555 / 1556 / 1879
Programa de Pós-Graduação	Pós-Graduação em Comunicação Social	Edifício da Amizade, Ala Kennedy, sala 606 E-mail: poscom@puc-rio.br Site: www.puc-rio.br/ensinopesq/ccpg/progcom.html Site: www.com.puc-rio.br	55 21 35271144 / 1145
Programa de Pós-Graduação	Pós-Graduação em Design	Edifício de Artes e Design Engenheiro Paulo Cunha E-mails: ppgdesign@puc-rio.br, pos-design@puc-rio.br Site: www.puc-rio.br/ensinopesq/ccpg/progart.html Site: www.dad.puc-rio.br	55 21 35271596
Programa de Pós-Graduação	Pós-Graduação em Direito	Edifício da Amizade, Ala Frings, 6º andar E-mail: pos-jur@puc-rio.br Site: www.puc-rio.br/ensinopesq/ccpg/progjur.html Site: www.jur.puc-rio.br	55 21 35271102 / 1652
Programa de Pós-Graduação	Pós-Graduação em Economia	Edifício da Amizade, Ala Frings, sala 210 E-mail: coor@econ.puc-rio.br Site: www.puc-rio.br/ensinopesq/ccpg/progeco.html Site: www.econ.puc-rio.br	55 21 35271078 ramal 04
Programa de Pós-Graduação	Pós-Graduação em Educação	Edifício Cardeal Leme, sala 1049 E-mails: posedu@puc-rio.br, coordposedu@puc-rio.br Site: www.puc-rio.br/ensinopesq/ccpg/progedu.html Site: www.edu.puc-rio.br	55 21 35271815
Programa de Pós-Graduação	Pós-Graduação em Engenharia Civil	Edifício Cardeal Leme, sala 301 E-mail: civ-pos@puc-rio.br Site: www.puc-rio.br/ensinopesq/ccpg/progciv.html Site: www.civ.puc-rio.br	55 21 35271194
Programa de Pós-Graduação	Pós-Graduação em Engenharia de Produção	Edifício Cardeal Leme, sala 950 E-mail: spgrad-dei@puc-rio.br Site: www.puc-rio.br/ensinopesq/ccpg/progpro.html Site: www.ind.puc-rio.br	55 21 35271286
Programa de Pós-Graduação	Pós-Graduação em Engenharia Elétrica	Edifício Cardeal Leme, sala 401 E-mail: pos@ele.puc-rio.br Site: www.puc-rio.br/ensinopesq/ccpg/progele.html Site: www.ele.puc-rio.br	55 21 35271202

Referência	Nome	Endereço	Telefones
Programa de Pós-Graduação	Pós-Graduação em Engenharia Mecânica	Edifício Cardeal Leme, sala 101 E-mail: pgmec@puc-rio.br Site: www.puc-rio.br/ensinopesq/ccpg/progmec.html Site: www.mec.puc-rio.br	55 21 35271164
Programa de Pós-Graduação	Pós-Graduação em Engenharia Química, de Materiais e os Processos Ambientais	Edifício Cardeal Leme, sala 501 E-mail: deqm@puc-rio.br Site: www.puc-rio.br/ensinopesq/ccpg/progmet.html Site: www.deqm.puc-rio.br	55 21 35271561
Programa de Pós-Graduação	Pós-Graduação em Engenharia Urbana e Ambiental	Edifício Cardeal Leme, sala 301 E-mail: civ-urb@puc-rio.br Site: www.puc-rio.br/ensinopesq/ccpg/progamb.html Site: www.urb.puc-rio.br	55 21 35271997
Programa de Pós-Graduação	Pós-Graduação em Estudos da Linguagem	Edifício Padre Leonel Franca, 3º andar E-mail: posgralinguagem@puc-rio.br Site: www.puc-rio.br/ensinopesq/ccpg/proglet_linguagem.html Site: www.letras.puc-rio.br/pos_linguagem.php	55 21 35271447
Programa de Pós-Graduação	Pós-Graduação em Filosofia	Edifício Cardeal Leme, sala 1149 E-mail: filos@puc-rio.br Site: www.puc-rio.br/ensinopesq/ccpg/progfil.html Site: www.fil.puc-rio.br	55 21 35271298
Programa de Pós-Graduação	Pós-Graduação em Física	Edifício Cardeal Leme, sala 652 E-mail: pgfis@fis.puc-rio.br Site: www.puc-rio.br/ensinopesq/ccpg/progfs.html Site: www.fis.puc-rio.br	55 21 35271267
Programa de Pós-Graduação	Pós-Graduação em Geografia	Edifício da Amizade, Ala Frings, sala 411 E-mail: posgeo@puc-rio.br Site: www.puc-rio.br/ensinopesq/ccpg/proggeo.html Site: www.geo.puc-rio.br	55 21 35271667
Programa de Pós-Graduação	Pós-Graduação em História Social da Cultura	Edifício da Amizade, Ala Frings, sala 512 E-mail: pghis@puc-rio.br Site: www.puc-rio.br/ensinopesq/ccpg/progcult.html Site: www.his.puc-rio.br	55 21 35271100
Programa de Pós-Graduação	Pós-Graduação em Informática	Edifício Rio Datacentro, 4º andar E-mail: pos@inf.puc-rio.br Site: www.puc-rio.br/ensinopesq/ccpg/proginf.html Site: www.inf.puc-rio.br	55 21 35271510

Referência	Nome	Endereço	Telefones
Programa de Pós-Graduação	Pós-Graduação em Literatura, Cultura e Contemporaneidade	Edifício Padre Leonel Franca, 3° andar E-mail: posgraliteratura@puc-rio.br Site: www.puc-rio.br/ensinopesq/ccpg/proglet_literatura.html Site: www.letras.puc-rio.br	55 21 35271043
Programa de Pós-Graduação	Pós-Graduação em Matemática	Edifício Cardeal Leme, sala 862 E-mail: secpos@mat.puc-rio.br Site: www.puc-rio.br/ensinopesq/ccpg/progmat.html Site: www.mat.puc-rio.br	55 21 35271281
Programa de Pós-Graduação	Pós-Graduação em Metrologia (MQI)	Térreo do Edifício Cardeal Leme E-mail: metrologia@puc-rio.br Site: www.puc-rio.br/metrologia	55 21 35271542 / 2061 / 1171
Programa de Pós-Graduação	Pós-Graduação em Psicologia Clínica	Edifício Cardeal Leme, sala 201 E-mail: psipos@puc-rio.br Site: www.puc-rio.br/ensinopesq/ccpg/progpsi.html Site: www.psi.puc-rio.br	55 21 35271185
Programa de Pós-Graduação	Pós-Graduação em Química	Edifício Cardeal Leme, sala 772 E-mail: posqui@puc-rio.br Site: www.puc-rio.br/ensinopesq/ccpg/progqui.html Site: www.qui.puc-rio.br	55 21 35271334
Programa de Pós-Graduação	Pós-Graduação em Relações Internacionais	Vila dos Direitórios, Casa XX E-mail: pgiri@puc-rio.br Site: www.puc-rio.br/ensinopesq/ccpg/progrel.html Site: www.iri.puc-rio.br	55 21 35271557 / 1558
Programa de Pós-Graduação	Pós-Graduação em Serviço Social	Vila dos Direitórios, Casa 209 Site: www.puc-rio.br/ensinopesq/ccpg/progser.html Site: www.ser.puc-rio.br	55 21 35271290 / 1291
Programa de Pós-Graduação	Pós-Graduação em Teologia	Edifício Cardeal Leme, sala 1160 E-mail: teopos@puc-rio.br Site: www.puc-rio.br/ensinopesq/ccpg/progteo.html Site: www.teo.puc-rio.br	55 21 35271300 / 1301
Unidades e Órgãos	Agência PUC-Rio de Inovação (AGI)	Edifício Cardeal Leme, 12° andar E-mail: agi@puc-rio.br Site: www.agi.puc-rio.br	55 21 35271305
Unidades e Órgãos	Associação de Antigos Alunos (AaA)	Edifício Cardeal Leme, sobreloja E-mail: aaa@aaa.puc-rio.br Site: www.aaapucrio.com.br	55 21 35271466 / 1467
Unidades e Órgãos	Associação dos Alunos de Pós-Graduação (APG)	Vila dos Direitórios, casa V Site: www.puc-rio.br/sobrepuc/depto/apg	

Referência	Nome	Endereço	Telefones
Unidades e Órgãos	Biblioteca Central	Edifício da Amizade, Ala Frings, 3º andar E-mails: biblio@dbd.puc-rio.br / bcentral@dbd.puc-rio.br Site: www.dbd.puc-rio.br	Secretaria: 55 21 35271090 / 1091 / 1881 Atendimento: 55 21 35271376 / 2189 / 1700 / 1092 / 1714 / 1376
Unidades e Órgãos	Biblioteca Setorial de Ciências Biológicas	Centro de Pesquisas Matteo Ricci Estrada da Gávea, 50 Gávea - Rio de Janeiro - RJ - Brasil - CEP: 22.451-262 E-mail: thelma-bio@puc-rio.br	55 21 35272551
Unidades e Órgãos	Biblioteca Setorial de Informática	Anexo do Departamento de Informática Núcleo de Inovação Tecnológica E-mail: bib-di@inf.puc-rio.br	55 21 35271516
Unidades e Órgãos	Biblioteca Setorial do Centro Técnico-Científico	Edifício Cardeal Leme, 7º andar E-mail: bcentral@dbd.puc-rio.br	55 21 35271715 / 1994
Unidades e Órgãos	Biblioteca Setorial do CETUC	Edifício da Amizade, Ala Kennedy, 7º andar E-mail: bscetuc@cetuc.puc-rio.br	55 21 35271675
Unidades e Órgãos	Biblioteca Setorial dos Centros de Ciências Sociais e de Teologia e Ciências Humanas	Edifício da Amizade, Ala Frings, 3º andar, 2º piso da Biblioteca Central E-mail: bcentral@dbd.puc-rio.br	55 21 35271963 / 1092 / 1714
Unidades e Órgãos	Campus Tinguá	Estrada da Boa Esperança, 1050 Tinguá – Nova Iguaçu – Rio de Janeiro - Cep 26063-450	55 21 37677722
Unidades e Órgãos	Cátedra Carlo Maria Martini (CCMM)	Edifício Cardeal Leme, sala 501-8 E-mail: catedracmm@puc-rio.br Site: www.catedracmmartini.ctch.puc-rio.br	55 21 35271965
Unidades e Órgãos	Cátedra Padre Antônio Vieira	Edifício Padre Leonel Franca, 3º andar E-mail: imargato@puc-rio.br Site: www.lettras.puc-rio.br/unidades&nucleos/catedra	55 21 35271770
Unidades e Órgãos	Cátedra Sérgio Vieira de Mello	Edifício da Amizade, Ala Frings - sala 407 E-mail: cmoulin@puc-rio.br	55 21 35272266 / 1097
Unidades e Órgãos	Centro Acadêmico de Administração (CAAD)	Vila dos Diretórios, Casa I, frente	
Unidades e Órgãos	Centro Acadêmico de Arquitetura e Urbanismo (CAAU)	E-mail: ca.ampliado@gmail.com	

Referência	Nome	Endereço	Telefones
Unidades e Órgãos	Centro Acadêmico de Artes e Design (CRAA)	Vila dos Diretórios, casa VII	
Unidades e Órgãos	Centro Acadêmico de Ciências Sociais (CASOC)	Vila dos Diretórios, Casa VI, fundos	
Unidades e Órgãos	Centro Acadêmico de Comunicação Social (CACOS)	Vila dos Diretórios, Casa V, fundos	
Unidades e Órgãos	Centro Acadêmico de Economia (CAECO)	Vila dos Diretórios, casa I	
Unidades e Órgãos	Centro Acadêmico de Geografia (GNAISSE)	Vila dos Diretórios, casa VI, frente	
Unidades e Órgãos	Centro Acadêmico de Informática (CAINF)	Vila dos Diretórios, Casa VIII, frente	
Unidades e Órgãos	Centro Acadêmico de Letras (CALÉ)	Vila dos Diretórios, Casa V	
Unidades e Órgãos	Centro Acadêmico de Psicologia (CAPSI)	Vila dos Diretórios, Casa IV	
Unidades e Órgãos	Centro Acadêmico Eduardo Lustosa (Direito) (CAEL)	Vila dos Diretórios, Casa IV, frente	55 21 35271024
Unidades e Órgãos	Centro de Gestão Integrada de Riscos (CGIR)	Campus Matteo Ricci - Estrada da Gávea, 50 E-mail: fcoutinho@puc-rio.br	55 21 37362556
Unidades e Órgãos	Centro de Pastoral Anchieta (CPA)	Subsolo da Igreja do Sagrado Coração de Jesus E-mail: belem@puc-rio.br Site: www.pastoral.puc-rio.br	55 21 35271047
Unidades e Órgãos	Centro Loyola de Fé e Cultura (CLFC)	Estrada da Gávea, 1 Gávea - CEP: 22451-260 - Rio de Janeiro - RJ - Brasil E-mail: cloyola@clfc.puc-rio.br Site: www.clfc.puc-rio.br	55 21 35272010
Unidades e Órgãos	Coordenação Central de Cooperação Internacional (CCCI)	Edifício Padre Leonel Franca, 8º andar E-mail: atende-ccci@puc-rio.br Site: www.puc-rio.br/ccci	55 21 35271577 / 1578
Unidades e Órgãos	Coordenação Central de Educação a Distância (CCEAD)	Edifício Padre Leonel Franca, 2º andar E-mail: robichez@puc-rio.br Site: www.ccead.puc-rio.br	55 21 35271554 / 1555 / 1456

Referência	Nome	Endereço	Telefones
Unidades e Órgãos	Coordenação Central de Estágios e Serviços Profissionais (CCESP)	Edifício Padre Leonel Franca, térreo E-mail: ccesp@ccesp.puc-rio.br Site: www.ccesp.puc-rio.br	55 21 35271448 / 1449 / 1450 / 1451
Unidades e Órgãos	Coordenação Central de Extensão (CCE)	Sede: Rua Marquês de São Vicente, 225, Casa XV E-mail: infocce@puc-rio.br Site: www.cce.puc-rio.br	55 21 35271384 / 0800 9709556
Unidades e Órgãos	Coordenação Central de Graduação (CCG)	Edifício da Amizade, Ala Kennedy, sala 201 E-mail: ccg@puc-rio.br Site: www.puc-rio.br/ensinopesq/ccg	55 21 35271137
Unidades e Órgãos	Coordenação Central de Infraestrutura (CCIE)	Ver Superintendência Geral do Campus	
Unidades e Órgãos	Coordenação Central de Internacionalização (CCI)	Edifício da Amizade, Ala Kennedy, 2º andar E-mail: danilo@puc-rio.br	55 21 35271120
Unidades e Órgãos	Coordenação Central de Orçamento (CCO)	Edifício da Amizade, Ala Frings, 1º andar E-mail: ricardo@ele.puc-rio.br	55 21 35271665 / 1215
Unidades e Órgãos	Coordenação Central de Planejamento e Avaliação (CCPA)	Edifício da Amizade, Ala Kennedy, 2º andar E-mails: cpa@puc-rio.br, equipeccpa@puc-rio.br Site: www.puc-rio.br/sobrepucc/depto/ccpa	55 21 35271618
Unidades e Órgãos	Coordenação Central de Pós-Graduação e Pesquisa (CCPG)	Edifício da Amizade, Ala Kennedy, sala 201 E-mail: ccpg@puc-rio.br Site: www.puc-rio.br/ensinopesq/ccpg	55 21 35271613
Unidades e Órgãos	Coordenação de Atividades Comunitárias e Culturais (CACC)	Edifício Cardeal Leme, sobreloja E-mail: admcacc@puc-rio.br Site: www.puc-rio.br/cacc	55 21 35271353 / 1363
Unidades e Órgãos	Coordenação de Atividades Estudantis (CAE)	Edifício Cardeal Leme, sobreloja E-mail: esportes@puc-rio.br	55 21 35271364 / 1365
Unidades e Órgãos	Coordenação de Bolsas e Auxílios (CBA)	Edifício Cardeal Leme, sobreloja E-mail: bolsas@puc-rio.br Site: www.puc-rio.br/sobrepucc/admin/vrc/bolsas.html	55 21 35271354 / 1355 / 1357 / 1410
Unidades e Órgãos	Coordenação de Educação Física (CEF)	Edifício Cardeal Leme, sobreloja E-mail: esportes@puc-rio.br Site: www.puc-rio.br/ensinopesq/ccg/edu_fisica.html	55 21 35271364 / 1365

Referência	Nome	Endereço	Telefones
Unidades e Órgãos	Coordenação de Eventos Institucionais e Cerimonial (CEIC)	Edifício Cardeal Leme, sobreloja E-mail: cerimonial@puc-rio.br Site: www.puc-rio.br/eventosecerimonial	55 21 35271353 / 1363
Unidades e Órgãos	Coordenação de Extensão e Ação Comunitária (CEAC)	Edifício Cardeal Leme, sobreloja	55 21 35271364 / 1365
Unidades e Órgãos	Coordenação de Financiamento Estudantil (FIES)	Edifício Cardeal Leme, sobreloja	55 21 35271866
Unidades e Órgãos	Coordenação de Licenciaturas (CCG-LIC)	Edifício da Amizade, Ala Kennedy, 2º andar E-mail: cgg-lic@puc-rio.br	55 21 35271418
Unidades e Órgãos	Coordenação de Inspeção Universitária (INSP)	Edifício da Amizade, Ala Kennedy, subsolo	55 21 35272346
Unidades e Órgãos	Coordenação de Estacionamento	Edifício da Amizade, Ala Kennedy, subsolo E-mail: auto@puc-rio.br	55 21 35271112 / 1109
Unidades e Órgãos	Coordenação de Vestibular (CCG-CVEST)	Edifício Cardeal Leme, térreo E-mail: vest@puc-rio.br Site: www.puc-rio.br/vestibular	55 21 35271000
Unidades e Órgãos	Diretoria de Admissão e Registro (DAR)	Edifício Cardeal Leme, térreo E-mail: dar@puc-rio.br Site: www.puc-rio.br/sobrepuc/depto/dar	55 21 35271341
Unidades e Órgãos	Diretório Acadêmico Adhemar Fonseca (Engenharia) (DAAF)	Vila dos Diretórios, Casa III	
Unidades e Órgãos	Diretório Central dos Estudantes - DCE	Vila dos Diretórios, casa II	55 21 35271636
Unidades e Órgãos	Escritório Modelo de Arquitetura e Urbanismo (EM-DAU)	Mezanino Edifício Metro E-mail: em-dau@puc-rio.br	55 21 35272409 / 2410
Unidades e Órgãos	Finanças - gerência subordinada à Superintendência Administrativa	Edifício da Amizade, Ala Frings, 1º andar E-mail: marmello@puc-rio.br	55 21 35271887
Unidades e Órgãos	Igreja do Sagrado Coração de Jesus	Site: www.puc-rio.br/igreja	55 21 35271350 / 1367
Unidades e Órgãos	Informática Administrativa - gerência subordinada à Superintendência Administrativa	Edifício da Amizade, Ala Frings, 1º andar E-mail: gmiranda@puc-rio.br	55 21 35271826

Referência	Nome	Endereço	Telefones
Unidades e Órgãos	Instituto Confucius	Campus Matteo Ricci Estrada da Gávea, 50, 1º andar E-mail: confucius@puc-rio.br Site: www.confucius.puc-rio.br	55 21 35272525 / 2523
Unidades e Órgãos	Instituto de Direito	Edifício da Amizade, Ala Frings, 7º andar E-mail: institutedireito@puc-rio.br Site: www.jur.puc-rio.br/instituto	55 21 35271066 / 1672 / 2990
Unidades e Órgãos	Instituto de Energia da PUC-Rio (IEPUC)	Edifício Cardeal Leme, sobreloja E-mail: janadtb@puc-rio.br Site: www.iepuc.ctc.puc-rio.br	55 21 35271857 / 1858
Unidades e Órgãos	Instituto de Estudos Avançados em Humanidades (IEAHu)	Edifício Cardeal Leme, sala L501-8 E-mail: ieah@puc-rio.br Site: www.ieah.puc-rio.br	55 21 35271966
Unidades e Órgãos	Instituto de Gestão de Riscos Financeiros e Atuariais (IAPUC) / Programa InsurTech	Edifício da Amizade, Ala Frings, sala 407 Site: www.iapuc.puc-rio.br Site: insurtech.les.inf.puc-rio.br	55 21 35272266 / 1097
Unidades e Órgãos	Instituto de Mídias Digitais (IMD)	Edifício da Amizade, Ala Kennedy, sala 201 E-mail: contato.imd@puc-rio.br Site: www.imd.puc-rio.br	55 21 35271612
Unidades e Órgãos	Instituto de Odontologia (IOPUC)	Rua Marquês de São Vicente, 389 E-mail: lumarc@puc-rio.br	55 21 35272960 / 2961 / 2962
Unidades e Órgãos	Instituto de Pesquisa e Ensino de Línguas (IPEL)	Edifício Padre Leonel Franca, 3º andar Site: www.letras.puc-rio.br/unidades&#t#nucleos/IPEL/index.html	55 21 35271770
Unidades e Órgãos	Instituto de Tecnologia de Software (ITS)	Edifício Rio Datacentro, 4º andar Site: www.inf.puc-rio.br/?page_id=110	55 21 35271500
Unidades e Órgãos	Instituto Gêneseis	Edifício Dom Jaime de Barros Câmara E-mail: genesis@puc-rio.br Site: www.genesis.puc-rio.br	55 21 35271381 / 1371
Unidades e Órgãos	Instituto Interdisciplinar de Leitura (IILER)	Cátedra Unesco de Leitura PUC-Rio E-mail: reler@puc-rio.br Site: www.catedra.puc-rio.br	55 21 35271960
Unidades e Órgãos	Instituto TecGraf de Desenvolvimento de Software Técnico-Científico	Edifício Padre Laércio Dias de Moura S.J. E-mail: tcg@tecgraf.puc-rio.br Site: www.tecgraf.puc-rio.br	55 21 3530 4000
Unidades e Órgãos	Instituto Tecnológico da PUC-Rio (ITUC)	Edifício Cardeal Leme, térreo E-mail: ituc@puc-rio.br Site: www.ituc.puc-rio.br	55 21 35271534

Referência	Nome	Endereço	Telefones
Unidades e Órgãos	Laboratório Interdisciplinar de Pesquisa e Intervenção Social (LIPIS)	Edifício Cardeal Leme, sobreloja E-mail: lipis@puc-rio.br Site: lipis.usuarios.rdc.puc-rio.br Site: www.puc-rio.br/vrc/respuc/membros/lipis.html	55 21 25128222
Unidades e Órgãos	Núcleo de Análise Estatística de Dados (NASDA)	Campus Matteo Ricci Estrada da Gávea, 50 - 1º andar E-mail: mcm@econ.puc-rio.br	55 21 22068422
Unidades e Órgãos	Núcleo de Apoio e Inclusão da Pessoa com deficiência (NAIPd)	Edifício Cardeal Leme, térreo E-mail: naipd@puc-rio.br	55 21 35271985
Unidades e Órgãos	Núcleo de Apoio Pedagógico às Classes Comunitárias (NAPC)	Edifício Cardeal Leme, sala 1049 E-mail: pretecedu@puc-rio.br	55 21 35271818
Unidades e Órgãos	Núcleo de Avaliação de Políticas Climáticas (NAPC)	Campus Matteo Ricci Estrada da Gávea, 50 - 4º andar E-mail: juliano@econ.puc-rio.br	55 21 35272520
Unidades e Órgãos	Núcleo de Ciências da Conservação e Sustentabilidade (CSRio)	Campus Matteo Ricci Estrada da Gávea, 50 E-mail: contato@csrio.org	55 21 38756002
Unidades e Órgãos	Núcleo de Direitos Humanos (NDH)	Edifício da Amizade, Ala Frings, 7º andar E-mail: nucleodh@puc-rio.br Site: www.jur.puc-rio.br/?page_id=173	55 21 35271103 / 1104
Unidades e Órgãos	Núcleo de Educação de Adultos da PUC-Rio (NEAd)	Anexo ao Ginásio Poliesportivo Padre Ormino Sodrê Viveiros de Castro E-mail: nead@puc-rio.br	55 21 35271568
Unidades e Órgãos	Núcleo de Educação em Ciências e Engenharia Professor Marcos Azevedo da Silveira (NECE)	Edifício Cardeal Leme, 12º andar E-mail: nece@puc-rio.br Site: www.nece.ctc.puc-rio.br	55 21 35271303
Unidades e Órgãos	Núcleo de Estudo e Ação Sobre o Menor (NEAM)	Edifício Cardeal Leme, sobreloja E-mail: neampucr@puc-rio.br Site: www.neam.puc-rio.br	55 21 35271053
Unidades e Órgãos	Núcleo de Estudos Constitucionais (NEC)	Edifício da Amizade, Ala Frings, 7º andar E-mail: fabiojur@puc-rio.br Site: www.jur.puc-rio.br/?page_id=262	55 21 35271103 / 1104
Unidades e Órgãos	Núcleo de Estudos e Projetos da Cidade (CENTRAL)	Vila dos Diretórios, Casa XVIII E-mail: malice@puc-rio.br	55 21 35271555 / 1556

Referência	Nome	Endereço	Telefones
Unidades e Órgãos	Núcleo de Estudos Interdisciplinares Iberoamericanos (Ei)	Edifício da Amizade, Ala Frings - sala 407 E-mail: iberoamericano@puc-rio.br	55 21 35272266 / 1097
Unidades e Órgãos	Núcleo de Inovação e Tecnologia em Saúde (NITES)	Casa da Medicina - Estrada da Gávea, 36	55 21 35272541
Unidades e Órgãos	Núcleo de Inovação Tecnológica	Edifício Padre Pedro Belisário Velloso Rebello E-mail: hugo@inf.puc-rio.br Site: www.inf.puc-rio.br	55 21 35271500
Unidades e Órgãos	Núcleo de Memória	Edifício Cardeal Leme, sala 263 E-mail: nucleodememoria@puc-rio.br Site: www.puc-rio.br/nucleodememoria	55 21 35271661
Unidades e Órgãos	Núcleo de Orientação e Atendimento Psicopedagógico (NOAP)	Edifício Padre Leonel Franca, térreo E-mail: noapedu@puc-rio.br Site: www.edu.puc-rio.br/noap.html	55 21 35271370
Unidades e Órgãos	Núcleo de Prática Jurídica (NPJ)	Edifício Cardeal Leme, sobreloja E-mail: npj@puc-rio.br Site: www.jur.puc-rio.br/?page_id=266	55 21 35271398 / 1399
Unidades e Órgãos	Núcleo Interdisciplinar de Educação Financeira da PUC-Rio (NIEF)	Edifício da Amizade, Ala Frings - sala 407 E-mail: lirac@puc-rio.br	55 21 35272266 / 1097
Unidades e Órgãos	Núcleo Interdisciplinar de Meio Ambiente (NIMA)	Casa V, entrada pela Av. Leonel Franca E-mail: nima@puc-rio.br Site: www.nima.puc-rio.br	55 21 35271462
Unidades e Órgãos	Núcleo Interdisciplinar de Reflexão e Memória Afrodescendente (NIREMA)	Vila dos Diretórios, casa 5 E-mail: nirema@puc-rio.br Site: www.nirema.puc-rio.br	55 21 35271921 / 1922
Unidades e Órgãos	Núcleo Multidisciplinar de Direito e Informática (LEGALITE)	Edifício da Amizade, Ala Frings - sala 407 Site: legalite.usuarios.rdc.puc-rio.br/contato	55 21 35272266 / 1097
Unidades e Órgãos	Orçamento - gerência subordinada à Superintendência Administrativa	Edifício da Amizade, Ala Frings, 1º andar E-mail: antonifo@puc-rio.br	55 21 35271030
Unidades e Órgãos	Prefeitura do Campus (PREF)	Edifício da Amizade, Ala Frings, sobreloja E-mail: adriginu@puc-rio.br	55 21 35271108

Referência	Nome	Endereço	Telefones
Unidades e Órgãos	Programa de Extensão Comunitária EQUILIBRIUM	Edifício Cardeal Leme, sobreloja E-mail: equilibriumvrc@puc-rio.br	55 21 35271053
Unidades e Órgãos	Programa de Extensão Comunitária Sustentabilidade Humana, Social e Ambiental/Convênio Arquidiocese-PUC-Rio	Edifício Cardeal Leme, sobreloja E-mail: ampaiva@puc-rio.br	55 21 35271053
Unidades e Órgãos	Programa de Extensão Comunitária ULTRAPASSAR - Patrocínio Empresarial	Edifício Cardeal Leme, sobreloja E-mail: guarisco@puc-rio.br	55 21 35271361
Unidades e Órgãos	Programa de Integração Universidade, Escola e Sociedade (PIUES)	Edifício Cardeal Leme, térreo E-mail: piuespuc@puc-rio.br	55 21 35271062
Unidades e Órgãos	Programa Institucional de Bolsa de Iniciação à Docência (PIBID) / CAPES	Edifício da Amizade, Ala Kennedy, sala 201 E-mail: pibid@puc-rio.br Site: www.puc-rio.br/ensinopesq/ccg/pibid	55 21 35271137 / 1138
Unidades e Órgãos	Programa Institucional de Iniciação Científica do CNPq (PIBIC)	Edifício da Amizade, Ala Kennedy, sala 201 E-mail: pibic@puc-rio.br Site: www.puc-rio.br/pibic	55 21 35271613
Unidades e Órgãos	Programa Institucional de Iniciação Tecnológica e em Inovação do CNPq (PIBITI)	Edifício da Amizade, Ala Kennedy, sala 201 E-mail: pibiti@puc-rio.br Site: www.puc-rio.br/pibiti	55 21 35271613
Unidades e Órgãos	Projeto Comunicar (Comunicar)	Edifício da Amizade, Ala Kennedy, sala 401 E-mail: pcomunic@puc-rio.br	55 21 35271140 / 1141 / 1142 / 1143
Unidades e Órgãos	Projeto Portinari	Solar Grandjean de Montigny, subsolo E-mail: pp@portinari.org.br Site: www.portinari.org.br	55 21 35271438 / 1439 / 1440
Unidades e Órgãos	Recursos Humanos (RH) - gerência subordinada à Superintendência Administrativa	Edifício da Amizade, Ala Frings, 1º andar E-mail: atendimento@puc-rio.br Site: www.puc-rio.br/rh	55 21 35271071
Unidades e Órgãos	Rio Datacentro (RDC)	Edifício Rio Datacentro E-mail: admrdc@puc-rio.br Site: www.puc-rio.br/rdc	55 21 35271480 / 1477 / 1478

Referência	Nome	Endereço	Telefones
Unidades e Órgãos	Serviço Comunitário de Orientação Psicológica (PSICOM)	Edifício Cardeal Leme, sobreloja E-mail: rmagacho@puc-rio.br	55 21 35271866
Unidades e Órgãos	Serviço de Orientação Universitária do CTC (SOU-CTC)	Edifício Cardeal Leme, 12º andar E-mail: nece@puc-rio.br Site: www.nece.ctc.puc-rio.br	55 21 35271303
Unidades e Órgãos	Serviço de Psicologia Aplicada (SPA)	Casa do SPA - Clínica Universitária Pe. Benkő E-mail: psispa@puc-rio.br Site: www.psi.puc-rio.br/spa.html	55 21 35271574
Unidades e Órgãos	Serviço Especializado em Engenharia de Segurança e em Medicina do Trabalho (SESMT)	Vila dos Diretórios, Casas IX e X E-mail: smo@puc-rio.br	55 21 35271571 / 1572
Unidades e Órgãos	Sistemas Administrativos - gerência subordinada à Superintendência Administrativa	Edifício da Amizade - Ala Frings, 1º andar E-mail: gmiranda@puc-rio.br	55 21 35271826
Unidades e Órgãos	Solar Grandjean de Montigny - Museu Universitário	Solar Grandjean de Montigny E-mail: solargm@puc-rio.br Site: www.puc-rio.br/sobrepuc/depto/solar	55 21 35271435
Unidades e Órgãos	Superintendência Administrativa (SPADM)	Edifício da Amizade, Ala Frings, 1º andar E-mail: mazini@puc-rio.br	55 21 35271044
Unidades e Órgãos	Superintendência Geral do Campus	Edifício Cardeal Leme - sala L335 E-mail: moises@ele.puc-rio.br	55 21 35271244



80
ANOS



Núcleo de Memória
da PUC-Rio

#pucrio80





Aconteceu em 2020

CRONOLOGIA DO ANO ■

HOMENAGENS ■

SAUDADES ■

PROFESSORES EMÉRITOS ■

Cronologia do Ano

JANEIRO

31.Jan **Visita Guiada à Catedral Metropolitana do Rio de Janeiro**

O Frei Róger Brunorio, ofm, que também é museólogo, apresentou aos participantes todos os detalhes e símbolos religiosos presentes na edificação. Atividade organizada pelo Centro Loyola de Fé e Cultura.

FEVEREIRO

11.Fev **NEAM forma primeira turma do curso Jovens das Mídias Digitais: Introdução ao Audiovisual e Informática**

Oferecido a estudantes de baixa renda e ministrado por professores da PUC-Rio, a iniciativa teve contribuição financeira de funcionários da empresa Naturgy.

19.Fev **Palestra: *Welcome Orientation for International Students 2020***

Recepção aos alunos intercambistas pela Coordenação Central de Cooperação Internacional.

MARÇO

02.Mar **Meu primeiro dia na PUC**

Recepção aos calouros do primeiro semestre. Os calouros conheceram o campus e as instalações dos cursos, assistiram palestras e ampliaram sua rede de relacionamentos.

06.Mar **Cerimônia de entrega do Selo Cátedra 10**

O Prêmio Cátedra 10 destina-se a destacar anualmente a produção mais relevante de Literatura Infantil e Juvenil no país. Os livros editados e candidatos ao Prêmio nas categorias Distinção, *Hors Concours* e Seleção, são lidos por 12 especialistas de um grupo inscrito no CNPq, que avaliam a linguagem verbal, visual e gráfica em sua relação ético-estética.

09 a 13.Mar **4ª edição do Simpósio de Química e das Engenharias Química e de Materiais (SQM)**

O SQM PUC-Rio, evento organizado pelos alunos, possui como principal objetivo discutir os assuntos que estão em alta no mercado e oferecer aos participantes experiências diferentes das vivenciadas em sala de aula (com *workshops*, minicursos, visitas técnicas e *networking*).

09.Mar **Palestra *Cities-4-People*: co-criando mobilidade e transporte urbano com ferramentas de Design**

No encontro, Isabel Fróes, da It University, de Copenhague, na Dinamarca, discutiu o espaço urbano em cinco cidades europeias. Evento organizado pelo Departamento de Artes e Design.

10.Mar **Palestra TransCorpos: Uma Abordagem Antropológica sobre questões de Gênero e Sexualidade**

Com o Prof. David Le Breton, da Universidade de Estrasburgo, que compareceu, em seguida, à sessão de autógrafos de seu livro *Rostos: ensaio de antropologia*. Realizada no Auditório Padre Anchieta. Evento organizado pelo Departamento de Artes e Design e pelo Instituto de Estudos Avançados em Humanidades.

10.Mar **Seminário da Pós-Graduação de Engenharia Civil sobre *Bridge Deck Assessment***

Com o Prof. Neil Anderson, geólogo e engenheiro de petróleo da Missouri University of Science and Technology.

MARÇO

10.Mar Debate e lançamento do livro *The Child and the World: Child-Soldiers and the Claim for Progress*

O livro da Profa. Jana Tabak (UERJ) foi publicado pela University of Georgia Press. Tabak apresenta as crianças-soldado, ao mesmo tempo crianças em perigo e crianças perigosas. Evento do Departamento Instituto de Relações Internacionais.

11.Mar Diálogos sobre liderança feminina

O encontro teve como palestrante Luisa Ribeiro, CEO da ONG Recode. Organizado pela Associação dos Antigos Alunos.

12.Mar A mulher nas Humanidades

A mulher nos espaços públicos e A mulher em diálogo com a Teologia e Literatura foram os temas debatidos, com a presença de palestrantes da Universidade Presbiteriana Mackenzie, UNILA, IBMR/Laureate, iiLer e PUC-Rio. Parceria com o grupo TeoMulher. Evento da Cátedra Carlo Maria Martini.

12.Mar Posse do novo diretor do Departamento de Filosofia, Prof. Edgar de Brito Lyra Netto

O Prof. Edgar de Brito Lyra Netto substitui o Prof. Luiz Camillo Osorio.

12.Mar Palestra sobre valor notícia e valor jornalístico em sites hiperlocais

Com a Profa. Lia Seixas, da UFBA. Evento do Departamento de Comunicação Social.

13.Mar A Direção da Universidade suspendeu as atividades acadêmicas por 10 dias devido ao Covid-19

Após avaliar as condições relativas ao Coronavírus (COVID-19) e a manifestação das demais instituições de ensino superior no Rio de Janeiro, a Reitoria da PUC-Rio decidiu suspender as atividades acadêmicas presenciais pelo período de dez dias, a partir do dia 16 de março, e manter as atividades administrativas em todas as unidades da Universidade.

18.Mar A Direção da Universidade suspendeu as atividades técnico-administrativas

A Reitoria da PUC-Rio, diante do agravamento da crise sanitária e preocupada com a saúde e a segurança de seus funcionários e, ao mesmo tempo, agradecendo-lhes pelos esforços para manutenção do funcionamento da instituição, decidiu suspender todas as atividades técnico-administrativas, com exceção das essenciais. Mesmo assim, foram liberados todos os

MARÇO

funcionários que se encontravam na categoria de risco, segundo identificação das autoridades sanitárias.

19.Mar **Fabricação de equipamentos de proteção individuais para profissionais de saúde na linha de frente**

Diante da constatação da falta de equipamentos de proteção individuais (EPIs) no mercado, professores, funcionários, alunos e ex-alunos de graduação e pós-graduação do Departamento de Artes e Design buscaram e modificaram projetos de EPIs já existentes (faceshields, óculos de proteção, etc) para que pudessem iniciar o mais rapidamente possível a produção destes equipamentos, utilizando a tecnologia de impressão 3D, para distribuir a profissionais de saúde em situação de risco na linha de frente contra o coronavírus. Posteriormente também foram produzidas máscaras, capotes, válvulas, entre outros equipamentos utilizados por médicos e enfermeiros do Sistema Unico de Saúde no Estado.

Estiveram envolvidos o Núcleo de Experimentação Tridimensional, o Laboratório de Modelos e Protótipos, o Laboratório de Volume Têxtil e o Laboratório de Processos Gráficos, não só na produção de EPIs mas também na divulgação de suas formas de uso. Foram doados para Hospitais, UPAS, Centros de Referência e também para os profissionais da Universidade que precisaram estar no campus mesmo em tempos de atividades presenciais suspensas.

19.Mar **Colóquio Cosmologia na próxima década: O que vamos aprender com os grandes *surveys* de galáxias?**

Uma nova geração de levantamentos (*surveys*) astrofísicos deve começar a vigorar entre 2020 e 2022. Nesse colóquio, o Prof. Luís Raul Weber Abramo (IFUSP) mostrou como esses mapas serão utilizados para tentar resolver alguns dos maiores problemas da Física moderna, como a aceleração cósmica, a matéria escura e até mesmo a massa dos neutrinos. Evento do Departamento de Física. Realizado através da plataforma Zoom.

23.Mar **Retomada das atividades acadêmicas na modalidade a distância (on-line)**

Professores, coordenadores e corpo técnico-administrativo trabalharam de forma intensa para adaptar mais de 3.000 turmas para o formato online, de forma a permitir a retomada das atividades acadêmicas, conforme autorizado pela Portaria 343 do MEC, de 17 de março de 2020. Passaram a ser utilizadas as plataformas Moodle e Zoom. A Rede de Apoio ao Estudante/RAE e a CCEAD estiveram mobilizadas para dar o apoio necessário a todos os alunos, com oficinas de treinamento para alunos e professores, rodas de conversa sobre como estudar online, e outras atividades de apoio acadêmico.

ABRIL

02.Abr Aula inaugural virtual - Pandemia: ocaso ou refundação das Organizações Internacionais

Com Deisy Ventura, professora de Ética da Faculdade de Saúde Pública da Universidade de São Paulo. Seguindo as orientações de distanciamento social, a aula inaugural virtual do MAPI tratou do papel das Organizações Internacionais (OIs) na gestão de crises internacionais, como a pandemia COVID-19, e dos efeitos dessas crises sobre as próprias OIs. Evento do Departamento Instituto de Relações Internacionais.

07.Abr O Impacto da Pandemia sobre a Economia Mundial: considerações sobre o curto e médio prazos

Com Monica de Bolle, diretora de estudos latino-americanos e mercados emergentes da Escola de Estudos Internacionais Avançados da Universidade Johns Hopkins. Organizado pelo Departamento Instituto de Relações Internacionais.

08.Abr Desafios Humanitários na Resposta à Pandemia Covid-19: um olhar sobre o trabalho de médicos sem fronteiras

Palestra com Renata Reis, da Comissão de Bioética e Biodireito da OAB-RJ, e Felipe Carvalho, da Organização Médicos Sem Fronteira. Evento do Departamento Instituto de Relações Internacionais.

09.Abr Série Corona360 - Sistemas de Saúde em Crise: a Covid-19 e a saúde global

Com a participação de José G. Temporão, ex-Ministro da Saúde, e Paulo Buss, do CRIS/FIOCRUZ. Série do Departamento Instituto de Relações Internacionais.

13.Abr Covid-19: um balanço de 100 dias de crise

Palestra com o Prof. Luis Roberto de Azevedo Cunha, Decano do Centro de Ciências Sociais e professor do Departamento de Economia da PUC-Rio. Organizada pelo Departamento Instituto de Relações Internacionais.

14.Abr Série Corona360 - Crise Sanitária e Sistemas de Saúde: como os países estão respondendo à Covid-19

Com a participação de Rômulo Paes de Souza (FIOCRUZ). Série do Departamento Instituto de Relações Internacionais.

ABRIL

14.Abr **Webinar sobre Governança e Compliance**

Reunião do Conselho Empresarial de Governança e *Compliance* da Associação Comercial do Rio de Janeiro com os temas A Pandemia do Coronavírus e o Papel da Governança e do *Compliance* na busca de soluções sustentáveis; *Compliance* em Tempos de Coronavírus; e *Compliance* e Redes de Confiança. Com o Prof. Humberto Motta Filho. Com a participação do Departamento de Administração.

16.Abr **Série Corona360 - Política Externa em Tempos de Corona Vírus**

Com a presença dos professores Dawisson Belém Lopes (DCP/UFMG), Guilherme Casarões (FGV), Monica Herz (IRI/PUC-Rio) e Paulo Esteves (IRI/PUC-Rio). Série do Departamento Instituto de Relações Internacionais.

16.Abr **Colóquio Quantum Properties of Black Holes**

Com Marc Casals, do Centro Brasileiro de Pesquisas Físicas (CBPF). Evento do Departamento de Física.

16.Abr **Seminário Macroeconomia das Pandemias**

Com o prof. Eduardo Zilberman (ECO).

17.Abr **Série Corona360 - Biovigilância e Contágio na Pandemia**

Com a presença de Fernanda Bruno, professora do Programa de Pós-Graduação em Comunicação e Cultura e do Instituto de Psicologia da UFRJ. Série do Departamento Instituto de Relações Internacionais.

22.Abr **Série Corona360 - O Covid-19 e as Empresas: impacto e respostas**

Com a presença de Deborah Stern Vieitas, CEO da Câmara Americana de Comércio (Amcham-Brasil) e Abrão M. Árabe Neto, vice-presidente executivo da Amcham-Brasil. Série do Departamento Instituto de Relações Internacionais.

23.Abr **Seminário Política Monetária na Pandemia**

Com o Prof. Marcio Garcia (ECO) e Ilan Goldfajn.

ABRIL

24.Abr **Série Corona360 - Covid-19 na Amazônia Brasileira**

Com a presença de Marcela Vecchione (NAEA/UFPA), Luana Kumaruara (Liderança indígena) e Antonio Oviedo (Instituto Socioambiental, ISA). Série do Departamento Instituto de Relações Internacionais.

27.Abr **Série Corona360 - Os Efeitos da Pandemia sobre o Comércio Internacional**

Com a presença de Tatiana Prazeres, da Universidade de Negócios Internacionais e Economia de Pequim. Série do Departamento Instituto de Relações Internacionais.

29.Abr **Série Corona360 - Cruz Vermelha Brasileira: ações e desafios na linha de frente à Covid-19**

Com a presença de Marcos Rosa, coordenador nacional de primeiros socorros e apoio operacional do combate à Covid-19 da Cruz Vermelha Brasil. Série do Departamento Instituto de Relações Internacionais.

29.Abr **Webinar - Liderança em situações extremas: o papel do líder em ambientes de elevada incerteza**

Como liderar pessoas e equipes em ambientes extremos? O que esperar do líder nesse momento? Quais as suas possibilidades de ação e suas limitações? Qual a relação entre liderança e governança nesse contexto? Essas e outras questões relevantes para o exercício de uma liderança possível em ambientes de grande incerteza foram tratadas pelos professores Marcos Caiado e Renata Barbieri Coutinho. Evento do Departamento de Administração.

30.Abr **Colóquio Uma história de duas ciências: A física da forma biológica**

Com Bruno Mota (UFRJ). Graças a avanços experimentais e computacionais, pela primeira vez, dados quantitativos precisos e detalhados sobre a estrutura e desenvolvimento do cérebro tornam-se amplamente disponíveis. Podemos agora não só descrever em detalhe o córtex cerebral, mas também procurar desenvolver teorias que expliquem a sua morfologia, a partir de princípios fundamentais simples e que produzam previsões empíricas testáveis. Evento do Departamento de Física.

ABRIL

30.Abr **Seminário Econometria na Pandemia**

Com os professores Marcelo Medeiros (ECO) e Thomas Mellan (Imperial College London).

MAIO

04.Mai **Série Corona360 - O Enfrentamento da COVID-19 nas Favelas**

Com a presença de Raquel Willadino, do Observatório de Favelas, Lidiane Malaquine, da Redes da Maré, e Renata Trajano, do Coletivo Papo Reto. Série do Departamento Instituto de Relações Internacionais.

05.Mai **Série Corona360 - Responses to COVID-19: Cases in Africa and Latin America – Assessing the Economic Impact**

Participação de Narnia Bohler-Muller (Human Sciences Research Council NMMU, South Africa), Marius Oosthuizen (Gordan Institute of Business Science, South Africa), Mma Amara Ekeruche (Center for the Study of the Economies of Africa CSEA, Nigeria), Juan Carlos Moreno-Brid (UNAM, Mexico) e Lena Lavinias (UFRJ, Brasil). Série do Departamento Instituto de Relações Internacionais.

05.Mai **Minicurso Introdução a *O Normal e o Patológico*, de Georges Canguilhem**

Seis encontros ministrados pelo Prof. Federico Testa (bolsista Jovem Talento no Exterior/Capes Print). Organizado pelo Departamento de Filosofia.

06.Mai **Cidade Inteligente: O uso de dados do cidadão em tempos de pandemia**

Organizado pelo Laboratório de Ergodesign e Usabilidade de Interfaces (LEUI) do Departamento de Artes e Design.

06.Mai **Série Corona360 - O Jornalismo em Tempos de Pandemia**

Com Patricia Campos Mello, repórter especial e colunista da *Folha de São Paulo*. Série do Departamento Instituto de Relações Internacionais.

MAIO

07.Mai **Série Corona360 - As Consequências Políticas da Pandemia**

Com Octavio Amorim Neto, professor da Escola Brasileira de Administração Pública e de Empresas da Fundação Getulio Vargas (FGV/EBAPE). Série do Departamento Instituto de Relações Internacionais.

07.Mai **Economia Política da COVID 19**

Com o prof. Claudio Ferraz (ECO) e o prof. Filipe Campante (Johns Hopkins University).

08.Mai **Série Corona360 - Pandemia e Democracia no Brasil**

Com o prof. Conrado Hubner (USP). Série do Departamento Instituto de Relações Internacionais.

11.Mai **Webinar - Como a Área Comercial está sendo impactada pelo Cenário da COVID-19**

Nestes tempos de isolamento social, como os vendedores devem atuar para continuar cumprindo metas e objetivos? Que ferramentas facilitam esse trabalho? Quais são os maiores desafios? Com Túlio Terra, professor de Marketing e Vendas do MBA da PUC-Rio e do IBMEC. Organizado pelo Departamento de Administração.

12.Mai **Regional and international cooperation and impact on international system of the COVID-19 Pandemic**

Com Federico Bonaglia, *deputy director* of the OECD Development Centre - DEV, Stan Nkwain, *director* for UNDP's Regional Service Centre for Africa, Ronak Gopaldas, Signal Risk & Gordon Institute of Business Science e Paulo Esteves, IRI/BRICS Policy Center.

12.Mai **II Aula Aberta: Chemical Leasing e Segurança Química**

A aula aberta apresenta a conexão da Segurança Química e o *Chemical Leasing* e suas referências no Brasil, com a apresentação de um representante do CONASQ (Conselho Nacional de Segurança Química) e a consultora da UNIDO no Brasil para *Chemical Leasing*. Foram palestrantes Ana Maria Evangelho Oestreich e a Profa. Gisele Birman Tonietto (QUI). Evento do Departamento de Química.

13.Mai Série Webinars: Natureza na Cidade

Tema: Agricultura urbana - Economia verde. Palestrantes: Antonio Soares e Alice Worcman.

13.Mai Conhecendo empresas de impacto socioambiental: O caso da Dobra

O evento apresentou uma empresa social gaúcha que tem atuação em todo o Brasil e que apresenta inovação social em vários aspectos da organização. Com Augusto Hommerding Massena e a Profa. Ruth Espinola Soriano de Mello (ADM). Organizado pelo Departamento de Administração.

14.Mai Debate sobre Direito do Trabalho e Pandemia do Coronavírus

Em consequência da transmissão comunitária da COVID-19, várias medidas provisórias trabalhistas foram adotadas para atender a essa realidade excepcional. Tais medidas afetam diretamente a realidade das relações de trabalho e merecem um olhar atento dos especialistas da área do Direito do Trabalho. O debate tratou de incidências laborais no âmbito do Direito Constitucional, Internacional e Coletivo do Trabalho. Com Enoque Ribeiro dos Santos, Fernanda Mendes e o Prof. João Batista Berthier (JUR).

14.Mai Achatar e sair: epidemiologia e economia se encontram

Com Arminio Fraga (IEPS) e Rudi Rocha (FGV/EAESP). Evento do Departamento de Economia.

18.Mai Webinar: Posicionamento e Propósito de Marcas ao Longo e Após a Crise Atual

No momento em que a sociedade precisou adotar o trabalho a distância, vimos um aumento na necessidade da conveniência na hora de consumir produtos e serviços em casa, ao mesmo tempo buscando economia, em função da incerteza. Nesse cenário, surge um novo tipo de concorrência oferecendo produtos e serviços atendendo a essas necessidades, entre elas, a busca por segurança e saúde. Esse deverá ser o parâmetro que vai determinar a conduta de comportamento e consumo na nova realidade. Diante disso, marcas têm revisto seu propósito e posicionamento para se adequarem ao novo olhar do consumidor. Com a Profa. Vivian Peuker (ADM).

MAIO

19.Mai Reengajamento: ferramenta para envio de notificações automáticas

O dia depois de amanhã virá, mas o que estamos aprendendo hoje? Com a Profa. Giselle Ferreira (EDU). Evento da Coordenação Central de Educação a Distância.

20.Mai Série Webinars: Natureza na Cidade

Tema: Ecologia e Paisagismo Urbano “Floresta de Bolso”. Palestrantes: Ricardo Cardim e Nik Sabey.

20.Mai Webinar: O Modelo GERO (Gestão Estratégica de Resiliência Organizacional) como instrumento de alinhamento cultural em tempos de COVID-19

Em tempos de COVID-19 é fundamental a gestão da resiliência organizacional. Quais são os pontos-chaves que favorecem a gestão da resiliência organizacional e como implementá-los, respeitando o alinhamento cultural? Os temas foram tratados pelas professoras Patricia Tomei (ADM) e Denise de Moura, e por Ladmir Carvalho, da Alterdata Software. Organizado pelo Departamento de Administração.

21.Mai Colóquio Petroacústica de Rochas na Exploração de Petróleo

Com Guilherme Fernandes Vasquez, do CENPES (Petrobras). O colóquio tratou da importância das propriedades acústicas das rochas na exploração de petróleo, comentando a influência de alguns fatores relevantes, externos (ou ambientais) e intrínsecos às rochas, sobre essas propriedades. Evento do Departamento de Física.

21.Mai A pandemia e o mercado de trabalho

Com os professores Gustavo Gonzaga (ECO) e Gabriel Ulyssea (University of Oxford).

22.Mai Diálogos e Trocas sobre Educação na Era Digital

Educação a distância ou Educação on-line? Os temas foram abordados pelo Prof. Mariano Pimentel, da UNIRIO. Organizado pela Coordenação Central de Educação a Distância.

MAIO

- 25.Mai** **Série de Diálogos O IRI fala ao Corona - Contágio Institucional: diagnósticos sobre a democracia em tempos pandêmicos**
Com os professores do Departamento Instituto de Relações Internacionais Mônica Herz, Paulo Esteves e Kai Kenkel.
- 25.Mai** **Webinar: Compliance no Mercado Imobiliário**
Os bens imóveis ocupam papel central nas preocupações das autoridades em relação aos crimes de corrupção e lavagem de dinheiro. Todas as normas nacionais e internacionais voltadas para o combate a tais delitos contemplam as transações imobiliárias, as quais vêm sendo, cada vez mais, alvo de aguda regulação estatal. Com o Prof. Luis Fernando Marin. Organizado pelo Departamento de Administração.
- 25.Mai** **Live: Fabricação digital na COVID-19**
Os professores Jorge Lopes e João Victor Azevedo participaram da *live*. Evento do Departamento de Artes e Design.
- 25.Mai** **Semana dos Alunos de Pós-Graduação em Filosofia**
Videoconferência com a Profa. Márcia Schuback, da Universidade de Södertörn, Suécia.
- 26.Mai** **Série de Diálogos O IRI fala ao Corona - *Both economy and life: pandemic practices of political economy***
Com os professores Isabel Rocha e Matt Davies.
- 26.Mai** **Webinar Conhecer para Cuidar**
Lançamento da pesquisa amostral sobre crianças e adolescentes em situação de rua no Brasil, do Centro Internacional de Estudos e Pesquisas sobre a Infância (CIESPI) associado à PUC-Rio. Com a Profa. Irene Rizzini (SER), Juliana Batistuta, Renata Mena Brasil do Couto, Iolete Ribeiro da Silva (CONANDA), Renan Sotto Mayor (Conselho Nacional dos Direitos Humanos), Markinhos Souza (Movimento Nacional de Meninos e Meninas de Rua) e Leonildo Monteiro (Movimento Nacional da População de Rua).
- 26.Mai** **Série Psicologia Com@Vida**
Com o Prof. Daniel Mograbi (PSI), que abordou modos de lidar com os sentimentos durante a pandemia.

MAIO

27.Mai **Série de Diálogos O IRI fala ao Corona - *The normal and the pathological, yet again?***

Com os professores Paula Sandrin e Rob Walker.

27 a 29.Mai **IV Semana da Geografia**

Mesa de Abertura com o tema Um Olhar Geográfico Sobre A Pandemia, com a participação dos professores Álvaro Ferreira (GEO), Sandra Lencioni (USP) e Rogério Haesbaert (UFF). Outros temas da semana: Os desafios do ensino da Geografia e o EAD durante a pandemia do Covid-19 e Relação Sociedade-Natureza e o Coronavírus.

28.Mai **Série de Diálogos O IRI fala ao Corona - Por trás da linha de frente: hierarquias de gênero e relações civis-militares**

Com as professoras Paula Drumond e Maíra Siman.

28.Mai **Roda de Conversa sobre Campanhas Eleitorais Digitais**

Com a presença dos professores Arthur Ituassu (COM) e Wilson Gomes (UFBA). Organizada pelo Departamento de Comunicação Social.

28.Mai **Estratégia e Ações do Banco Central em Resposta aos Desafios da Covid-19**

Com João Manoel Pinho de Mello, do Banco Central do Brasil. Organizado pelo Departamento de Economia.

28.Mai **A Pandemia COVID-19 nos Países Amazônicos: respostas e impactos**

Com Julia Cuadros Falla (CooperAcción), Sofia Jarrín Hidalgo (Amazon Watch), Mayerly Díaz Castellanos (ISLA - Colombia) e Marco Antonio Gandarillas, sociólogo e investigador boliviano. Organizado pelo Departamento Instituto de Relações Internacionais.

29.Mai **Série de Diálogos O IRI fala ao Corona - As vidas outras da pandemia**

Com os professores Marta Fernández e Jimmy Klausen.

MAIO

29.Mai E AGORA? Com o tema *Fake News*: a pandemia e a guerra da desinformação no Brasil e no mundo

Participação dos professores Paulo Esteves (IRI) e Patrícia Maurício (COM), e de João Guilherme Bastos dos Santos, do Instituto Nacional de Democracia Digital. Organizado pelo Departamento de Comunicação Social.

30.Mai Palestra Transformação Digital & Inteligência Artificial: uma visão psicossocial e tecnológica para o futuro

Com Luís Claudio Sterchele, da Petrobras, e o Prof. Artur Parreira, da Universidade Santa Úrsula (USU).

JUNHO

02.Jun Notícias Teológicas - Idiotice e santidade na obra de Clarice Lispector

Palestra com o Prof. Cícero Cunha Bezerra, da Universidade Federal de Sergipe (UFS). Organizado pela Cátedra Carlo Maria Martini.

02.Jun Psicologia Com@Vida - Singularidades do luto em tempos de COVID-19

Com a Profa. Sandra Salomão.

02.Jun Gênero e Covid-19: desigualdades e desafios

Com a Profa. Debora Diniz, da UnB; Anne Wiliams, do Instituto Nelson Wiliams; Johanna Brismar Skoog, Embaixadora da Suécia no Brasil e a Profa. Paula Drumond (IRI). Organizado pelo Departamento Instituto de Relações Internacionais.

03.Jun Roda de Conversa com Professores: Desafios e aprendizados no ensino remoto

Tema: Cenários possíveis. Participação: Decanos dos centros da PUC-Rio.

03.Jun Webinars: Natureza na Cidade

Águas Urbanas: como tratar esse recurso vital com soluções baseadas na Natureza. Palestrantes: Guilherme Castagna, da Fluxus Design Ecológico, e Lilian Hengleng, da Phytorestore Brasil.

JUNHO

03.Jun III Aula Aberta do curso Negócios de Impacto Socioambiental

O curso apresentou a proposta das Empresas B no Brasil e no mundo com ajuda do gestor brasileiro da Comunidade B e de empresária brasileira certificada com Selo B. Com Pedro Telles, do Instituto Gênesis, Rosana Correa e a Profa. Ruth Espinola Soriano de Mello (ADM). Evento do Instituto Gênesis.

03 a 05.Jun XXVI Semana de Meio Ambiente da PUC-Rio: o clima e a sociedade

Em 2020, a atividade foi toda virtual, com a participação de convidados que atuam em defesa do meio ambiente e o cuidado com a casa comum em instituições internacionais. A pauta de debates incluiu a celebração dos cinco anos da Encíclica *Laudato Si'*. Abertura: *Laudato Si'* na Amazônia, com Dom Orani João Tempesta, O. Cist.; Dom Joel Portella, Secretário-Geral da CNBB; Pe. Josafá de Siqueira S.J., Reitor da PUC-Rio; Prof. Luiz Felipe Guanaes Rego (GEO) e apresentação em vídeo do Papa Francisco. Participação: Pe. Ferro S.J. (Serviço Jesuíta Pan-Amazônico), Dom José Ionilton (Bispo de Itacoatiara), Prof. Filipe Duarte (Universidade de Lisboa), Prof. Sergio Besserman (ECO), Emma Torres (Diretora do Pnuma/ONU), Prof. Viriato Soromenho-Marques (Universidade de Lisboa). Organizada pelo Núcleo Interdisciplinar de Meio Ambiente (NIMA).

04.Jun Seminário CSRio Especial sobre os indicadores de Sustentabilidade

A edição especial do Seminário CSRio trouxe apresentações de estudos de caso relacionados ao uso de Indicadores de Sustentabilidade. Os palestrantes abordaram o contexto, objetivo do projeto/pesquisa, indicadores de avaliação dos objetivos e opinião se e por que os indicadores usados podem ser considerados Indicadores de Sustentabilidade.

04.Jun O que a Reunião Ministerial revela sobre o Governo Bolsonaro?

Encontro com o Prof. Luiz Werneck Vianna (CIS), Prof. João Cezar de Castro Rocha (UERJ) e o Prof. Antonio Carlos de Souza Lima (Museu Nacional/UFRJ). Organizado pelo Departamento de Ciências Sociais.

04.Jun Criptografia Quântica

Com o Prof. Guilherme Temporão (CETUC). Evento do Departamento de Física.

JUNHO

- 04.Jun Colóquio Medidas ergódicas não-hiperbólicas e expoentes de Lyapunov de cociclos lineares**
Com a Profa. Katrin Gelfert, da UFRJ. Organizado pelo Departamento de Matemática.
- 04.Jun *Globalization and Trade Policy in the (post-)Covid-19 World***
Com Cristina Terra (ESSEC Business School) e Thierry Verdier (PSE, École des Ponts-ParisTech, PUC-Rio). Organizado pelo Departamento de Economia.
- 04.Jun *Brazil-China: assessing the strategic partnership?***
Com Haibin Niu (Shanghai Institute for International Studies), Tatiana Rosito (CEBRI) e Marcus Jank (Insper). Organizado pelo Departamento Instituto de Relações Internacionais.
- 05.Jun Influência digital: algumas reflexões sobre capitalismo de vigilância**
Palestrante: Anna Bentes, pesquisadora do MediaLab UFRJ e membro da Rede Latino-Americana de Estudos de Vigilância, Tecnologia e Sociedade. Organizado pelo Departamento de Comunicação Social.
- 05.Jun E AGORA? Dia do Meio Ambiente, para comemorar os cinco anos da encíclica *Laudato Si'***
Com o tema *Laudato Si'*: caminhos para o planeta depois da pandemia, os convidados foram o diretor do Nima, Prof. Luiz Felipe Guanaes (GEO), a Profa. Maria Clara Bingemer (TEO) e Emma Torres, diretora do Pnuma/ONU. O debate tratou sobre a pandemia e o desenvolvimento sustentável. Organizado pelo Departamento de Comunicação Social.
- 05.Jun *Live - Guarda Compartilhada***
Com a Profa. Maria Luiza Valente (SER) e Raline Queiroz, do CDVida. Organizada pelo Departamento de Serviço Social.
- 08.Jun Telemedicina: aspectos legais**
A palestrante foi a Profa. Paula Moura (JUR). Organizada pelo Departamento de Medicina.

JUNHO

08.Jun Encontro Inteligência Comercial - Desafios da Retomada

O palestrante foi o Prof. Basilio Castelo Branco (ADM), do MBA em Gestão Comercial e de Vendas e vice-presidente da Fundação Mudes, que abordou o impacto da pandemia sobre as atividades comerciais. Organizado pelo Departamento de Comunicação Social.

08.Jun Medicina na Era Digital

A curva de contágio, modelos epidemiológicos e padrões de contágio foram os temas abordados pelos médicos Marcelo Medeiros e Daniel Villela. Organização ECOA PUC-Rio e Departamento de Medicina.

09.Jun Notícias Teológicas - Somos todos Severinos: João Cabral de Melo Neto e a poética da existência

Com Lindoberg Campos, doutorando em Letras pela PUC-Rio. Organizado pela Cátedra Carlo Maria Martini.

09.Jun Ciclo de Palestras Psicologia Com@Vida

Para o tema Como viver junto, foi palestrante o Prof. Guilherme Gutman (PSI).

10.Jun Fotojornalismo na Pandemia

Palestra com Mauro Pimentel, fotógrafo da Agence France-Press (AFP) e ex-aluno da PUC-Rio. Organizado pelo Departamento de Comunicação Social.

10.Jun Roda de Conversa com Professores: Desafios e aprendizados no ensino remoto

Como o tema Cenários possíveis - Continuando o diálogo. Participação: Decanos dos Centros da PUC-Rio.

10.Jun Soluções baseadas na Natureza para cidades com Futuro

Palestrantes: Juliana Baladelli Ribeiro, analista de soluções baseadas na natureza da Fundação Boticário e Thiago Freitas, da Comissão Europeia, DG RTD.

JUNHO

10.Jun **Webinar - Estudando na Nuvem**

Com o tema: Quer conhecer as principais ferramentas disponíveis na Internet para otimizar seus estudos, comunicar-se melhor com seus colegas e trabalhar em grupo de forma eficiente? Pales-trante: Giuliano Ferreira (DBD). Evento da Divisão de Bibliotecas e Documentação.

10.Jun **Conversa on-line SWAB: produção em impressão 3D**

O Prof. Jorge Lopes (DAD) participou da conversa on-line orga-nizada pela plataforma Protege BR.

11.Jun **Olhares do front: conversa com um fotógrafo de guerra e correspondentes**

Com a participação de Jonathan Alpeyrie (Fotógrafo, Polaris Images), Thomas Fischermann (Correspondente, *O Globo*, *Época*, *Valor Econômico* e Rádio France International), Vivian Oswald (Correspon-dente, *Jornal Die Zeit*) e Leila Sterenberg (GloboNews). Organizado pelo Departamento Instituto de Relações Internacionais.

11.Jun **Políticas de concessão de crédito durante a pandemia**

Com o Prof. Vinicius Carrasco (ECO) e Marcos Lisboa (Insper). Evento do Departamento de Economia.

11.Jun **Live: Isolamento social, sim! Violência contra mulher, não**

Com a Profa. Luciene Medeiros (SER). Organizada pelo Departa-mento de Serviço Social.

12.Jun **Inequivalent Anosov flows on hyperbolic 3-manifolds**

Com Kathryn Mann, da Cornell University, USA. Evento do Departamento de Matemática.

12.Jun **Pandemia: novos hábitos de consumo e modos de produção**

Com os professores Everardo Rocha (COM), Luis Fernando Hor-Meyll (ADM) e Fábio Borges, da Universidade Federal da Integração Latino-Americana (UNILA). Organizado pelo Departamento de Comunicação Social.

15.Jun **Roda de Conversa para Profissionais de Saúde**

O objetivo foi oferecer um espaço de escuta e de cuidado durante a pandemia. Evento do Departamento de Psicologia.

JUNHO

15.Jun O futuro do Mercado de Franquia depois da crise

No cenário de COVID-19, algumas dúvidas surgem no ramo de Franquia e Varejo: quais serão os impactos no varejo em geral? De que modo esses impactos atingirão o sistema de Franquia? Com o Prof. Rogério Gama (ADM). Organizado pelo Departamento de Administração.

16.Jun Notícias Teológicas - Teologia & MPB

Palestra com o Pe. Antonio Manzatto (PUC-SP). Organizado pela Cátedra Carlo Maria Martini.

16.Jun Gênero e Covid-19: desigualdades e desafios

Com a presença da Profa. Debora Diniz, da UnB; Andreza Jorge, da Casa das Mulheres da Maré; Kari Guajajara, advogada indígena, Mestre em Direito; Profa. Paula Drumond (IRI) e Roberta Salomone, da GloboNews. Evento do Departamento Instituto de Relações Internacionais.

16.Jun Psicologia Com@Vida - Isolamento e Solidão

Com a Profa. Silvia Zornig.

16.Jun Palestra Proteção de dados - LGPD: impactos para designers e usuários

Convidados: Profa. Caitlin Mulholland (JUR) e o designer Carlos Eduardo Camargo Nascimento Junior (Globo.com). Organização: Laboratório de Ergodesign e Usabilidade de Interfaces do Departamento de Artes e Design.

17.Jun Seminário Polinizadores, paisagens e o homem: por uma reflexão das práticas produtivas

Com a Profa. Jakeline Prata Pires (BIO). Evento do Departamento de Biologia.

17.Jun Webinar Natureza na Cidade

Tema: Rios urbanos - Em busca da água nas cidades - Políticas e ações. Com José Bueno e Luiz de Campos Jr.

17.Jun Militares diante da crise na saúde e na política

Com a presença de Marcelo Godoy (Repórter Especial de *O Estado de São Paulo*), Profa. Monica Herz (IRI) e Prof. João Roberto (UFSCAR). Organizado pelo Departamento Instituto de Relações Internacionais.

JUNHO

17.Jun Palestra Prevenção ao câncer

Mediador: Prof. Ricardo Chagas, coordenador da pós-graduação em Mastologia da PUC-Rio. Evento do Departamento de Medicina.

19.Jun E AGORA? COVID-19 e a situação nos presídios e instituições para menores

Com o presidente do Conselho Penitenciário do Estado do Rio de Janeiro, Bruno Silva Rodrigues e as professoras Victoria-Amália de Sulock (JUR) e Maria Helena Zamora (PSI). Organizado pelo Departamento de Comunicação Social.

20.Jun Especialização em Assistência Social e Direitos Humanos - Desafios atuais na proteção de refugiados no Brasil

Mediadora: Profa. Inez Stampa (SER).

22.Jun Tecendo Redes. Diálogos on-line de Teologia Pastoral

A Espiritualidade cristã em tempo de isolamento social foi o tema, com o objetivo de refletir sobre a pastoral da Igreja Católica no atual contexto urbano, sobretudo nesse tempo de isolamento social e pandemia. Participação: Cardeal José Tolentino Mendonça, direto do Vaticano, Roma. Debatedor: Pe. Francys Silvestrini Adão S.J, da Faculdade Jesuíta de Filosofia e Teologia (FAJE).

23.Jun Notícias Teológicas - O Cristo Pantocrator

Palestra com a Profa. Wilma Tommaso (PUC-SP/LABÔ). Organizado pela Cátedra Carlo Maria Martini.

23.Jun Ciclo de Palestras Psicologia Com@VIDA

Tema: Parentalidade em tempos de quarentena. Palestrante: Profa. Juliane Borsa (PSI).

23.Jun Gênero e Covid-19: desigualdades e desafios

Com a presença de Thayná Yaredy, advogada e assessora de projetos da Conectas; Katia Maia, diretora da OXFAM Brasil; Anne Wilians, advogada e idealizadora do Projeto Justiceiras; Johanna Brismar Skoog, Embaixadora da Suécia no Brasil e a Profa. Paula Drumond (IRI). Organizado pelo Departamento Instituto de Relações Internacionais.

JUNHO

23.Jun Palestra sobre Leitura e Direito: *Crime e Castigo*

Um diálogo entre a Literatura e o Direito, no qual foram analisados, comentados e debatidos trechos do romance *Crime e Castigo*, do escritor russo Fiódor Dostoiévski. A Profa. Denise Ramalho (Cátedra UNESCO) fez a análise literária do romance e o Prof. Adolfo Borges (JUR) foi o responsável por considerações do ponto de vista do Direito. Evento do Instituto Interdisciplinar de Leitura.

24.Jun Prevenção e tratamento do câncer de mama durante a pandemia

Palestra com o Prof. Ricardo Chagas, coordenador do curso de Mastologia da PUC-Rio. Evento do Departamento de Medicina.

24.jun A gestão de um Produto Digital de sucesso – da concepção ao lançamento

Webinar ilustrado com casos reais. Palestrantes: Marcello Póvoa, *managing partner* da MPP Interativa, e Marcio Leibovitch, general manager da Work & Co no Brasil. Organizado pelo Departamento de Administração.

25.Jun Caminho da Mata Atlântica: uma grande trilha reconectando pessoas, florestas e áreas protegidas

Palestra com a participação do biólogo André Lanna (doutorando em Ecologia na UFRJ) e do educador ambiental Chico Schnoor (geógrafo). Evento do Centro de Ciências da Conservação e Sustentabilidade do Rio.

25.Jun III *Workshop* em Desenhos de Mercado debate Entrada do Preço Horário da Energia Elétrica

Webinar com Alexandre Zucarato (Diretor de Planejamento, ONS), Luiz Augusto Barroso (CEO da PSR Consultoria) e Marcelo Loureiro (Conselheiro, CCEE). Organizado pelo Decanato do Centro Técnico-científico.

26.Jun Pio XII, a Segunda Guerra Mundial e o Holocausto

O convidado foi o Prof. Pe. Luís Corrêa Lima S.J.. Evento do Departamento de Teologia.

JUNHO

26.Jun Roda de Conversa com Professores: Desafios e aprendizados no ensino remoto

ComuniDAD em Formação: olhares do Design. Palestrantes: professores Jackeline Fabiarz, Roberta Portas e Marcelo Pereira, do Departamento de Artes e Design (DAD).

26.Jun Jornadas de Teologia Pastoral

Desafios socioculturais e eclesiais em tempos de COVID-19/Reflexões sobre a morte. Palestrantes: Dom Joel Portella Amado, secretário-geral da CNBB, e a psicóloga Eda Marconi Custódio (pesquisadora da USP). Organização: Programa de Pós-Graduação do Departamento de Teologia. Parceria: Conferência Nacional dos Bispos do Brasil (CNBB).

26.Jun E AGORA? Covid-19: a vulnerabilidade da população em situação de rua

Os convidados foram a Profa. Nilza Rogéria Nunes (SER), coordenadora do Núcleo de Estudos em Saúde e Gênero; o coordenador da campanha Criança Não é de Rua, Manoel Torquato, e o pedagogo e presbítero católico brasileiro, Monsenhor Júlio Renato Lancellotti, Vigário Episcopal do povo de rua. Organizado pelo Departamento de Comunicação Social.

26.Jun Idosos x Distanciamento Social: transformando desafios em aprendizado

Participantes: a neuropsicóloga Liliane Rapozo, o psicólogo Wallace Hetmanek dos Santos, a nutricionista Glaucia Campos e a professora Maria Angélica Sanchez, Coordenadora da pós-graduação em Gestão Geriátrica e Gerontológica do Departamento de Medicina.

27.Jun Especialização em Assistência Social e Direitos Humanos

Famílias: debate contemporâneo de questões tradicionais. Com o Prof. Antonio Carlos de Oliveira (SER). Evento do Departamento de Serviço Social.

29.Jun Curso Técnicas de Planejamento Tributário para Enfrentamento da Crise

Foram apresentados os principais riscos vivenciados na implementação de um planejamento tributário de forma prática, com o objetivo de capacitar o participante para a avaliação desses riscos. Organizado pelo Instituto Gênesis.

JUNHO

29.Jun O isolamento social e os desafios no enfrentamento à violência contra a mulher

Com a Profa. Ebe Campinha, da UFF e a Profa. Luciene Medeiros (SER). Evento do Departamento de Serviço Social.

30.Jun Notícias Teológicas Dá Samba

Com o tema A Verdade vos fará livre, samba-enredo da Escola de Samba Mangueira 2020 e a participação do carnavalesco Leandro Vieira. Evento da Cátedra Carlo Maria Martini.

30.Jun Psicologia Com@VIDA. Stress e trauma em tempos de pandemia

Palestra do Prof. Marco Aurélio Negreiros (PSI).

JULHO

01.Jul Continuação das atividades da Universidade no segundo semestre

A PUC-Rio prestou esclarecimentos acerca do estudo de diversos cenários para o segundo semestre de 2020, em virtude da evolução do quadro da pandemia no País e, em especial, na região metropolitana do Rio de Janeiro. O início do segundo semestre letivo estava marcado para o dia 24 de agosto. Diante das incertezas e limitações para o desenvolvimento de atividades presenciais, a PUC-Rio fez uso da prerrogativa concedida pela Portaria 544 do Ministério da Educação, de 16 de junho de 2020, para permanecer com o ensino on-line na graduação e pós-graduação. A manutenção das atividades de ensino na modalidade on-line asseguraria o cumprimento do calendário acadêmico e a preservação da saúde de alunos, professores, funcionários e respectivas famílias.

01.Jul A Profa. Maria Cristina Monteiro Pereira de Carvalho foi nomeada Diretora do Departamento de Educação

A Profa. Maria Cristina Carvalho substituiu a Profa. Maria Inês Galvão Flores Marcondes de Souza.

JULHO

01.Jul O Prof. Guilherme Penello Temporão foi nomeado Diretor do CETUC

O Prof. Guilherme Temporão substituiu o Prof. Flávio José Vieira Hasselmann.

01.Jul O Prof. Markus Endler foi nomeado Diretor do Departamento de Informática

O Prof. Markus Endler substituiu o Prof. Hugo Fuks.

01.Jul Rodas de Conversa: a (nova) vida em sala de aula

Com o tema Questões atuais: um olhar exploratório, os palestrantes foram a Profa. Adriana Nobrega (LET), a Profa. Walewska G. Braga (São Tomás de Aquino, SME) e o Prof. Deryk Almeida (UFRJ).

01.Jul Racismo ambiental: uma discussão a partir dos estudos voltados para a realidade de Jardim Gramacho

Com a Profa. Valéria Pereira Bastos (SER). Evento do Departamento de Serviço Social.

01 a 29.Jul Mercado, oportunidades e perspectivas em Química de Cosméticos

Mercado de Cosméticos, com Eduardo Tonietto; Desafios e oportunidades para empreender na área de Cosméticos, com Caroline Villar (Souvie); Pesquisa e Desenvolvimento em cosméticos, com Andréia Feital (Pierre Fabre Brasil); Pesquisa e Desenvolvimento de ingredientes e tecnologia para cosméticos, com Vicente Gomes de Oliveira (Oxiten) e Introdução à Química dos ingredientes de cosméticos. Palestras organizadas pelo Departamento de Química.

03.Jul E AGORA? Covid-19 e a Uberização do Trabalho

Os professores José Marcio Camargo (ECO), Juliana Bracks (JUR) e Felícia Picanço, da UFRJ, foram os convidados para refletir sobre o aumento da precarização de setores produtivos da economia, principalmente durante o isolamento social. Organizado pelo Departamento de Comunicação Social.

04.Jul Favelas: desigualdades e potencialidades

Evento da Especialização em Assistência Social e Direitos Humanos. Mediador: Prof. Rafael Soares Gonçalves (SER).

06.Jul **Pandemia e Pós-Pandemia: caminhos e desafios**

Seminário para pensar com o Direito a crise da Covid-19 no Brasil. Moderador: Prof. Antonio Pele (JUR). Organização: Programa de Pós-Graduação em Direito da PUC-Rio e Núcleo de Direitos Humanos da PUC-Rio. Participantes: Profa. Bárbara Dias (UFPA), Prof. Jean-François Deluchey (UFPA), Profa. Laíze Gabriela Benevides (UFRJ/GPTEC), Profa. Ana Carolina Mattoso (PUC-Rio), Profa. Marcia Nina Bernardes (PUC-Rio), Profa. Danielle de Andrade Moreira (PUC-Rio), Prof. João Ricardo Dornelles (JUR), Prof. Luiz Carlos Silva Faria Junior (PUC-Rio), Profa. Bethania Assy (PUC-Rio), Prof. Florian F. Hoffmann (PUC-Rio), Palestrante: Profa. Gisele Cittadino (PUC-Rio), Prof. Renato Lessa (PUC-Rio), Profa. Caitlin Mulholland (JUR), Prof. Adriano Pilatti (JUR), Profa. Carolina de Campos Melo (JUR). Organizado pelo Departamento de Direito.

06.Jul **Orçamento universitário: perspectivas**

Roda de Conversa com o Prof. Ricardo Tanscheit (Vice-Reitor Administrativo) e Luiz Torres (coordenador de orçamento da PUC-Rio). Nesse encontro, foram tratados os dilemas e as possibilidades dos nossos modos de financiamento, gestão e investimentos.

06.Jul **Proteção de Dados e Compliance: Perspectivas e Desafios**

A segurança de dados pessoais se tornou tema extremamente relevante para as empresas e instituições da maior parte dos países. O *webinar* apresentou os pontos centrais da Lei Geral de Proteção de Dados brasileira e ofereceu uma perspectiva sobre os desafios e oportunidades relacionados à sua efetiva implementação. Com o Prof. Leonardo Figueiredo Barbosa, da Escola da Magistratura do Estado do Rio de Janeiro (EMERJ). Evento do Departamento de Administração.

06.Jul **Apresentação do Programa de Compliance da PUC-Rio**

Temas: *Compliance* (anticorrupção); *Compliance* Ambiental, Social, de Governança e de Proteção de Dados (ESG&D): Aspectos jurídicos, econômicos e práticos; *Compliance*, Inclusão e Diversidade; *Compliance* e seus desdobramentos no sistema penal. Palestrantes: Prof. Marcelo Zenkner (Faculdade de Direito de Vitória), Prof. Oscar Graça Couto (JUR), Prof. Gilberto Martins de Almeida (JUR), Profa. Ana Carolina Mattoso Lopes (JUR), Prof. Esteban Cipriano Costa López (SER) e Prof. Rodrigo Costa (UFF).

JULHO

06.Jul Medicina na Era Digital. Tema: Covid-19: novos desafios

Os palestrantes foram o Prof. Carlos Alberto de Barros Franco (MED), Bruno Scarpelini, da UNIFESP, e Marcelo Chaves, da Rede D'Or.

07.Jul Saúde e espiritualidade no contexto da pandemia

Com o Prof. Pe. Leonardo Agostini Fernandes (TEO), o médico Prof. Hilton Koch, Decano do CCBS e Nadia Nascimento, doutora em Saúde Pública pela Fiocruz. Evento do Departamento de Medicina.

07.Jul Como Gerenciar Conflitos nas Empresas Familiares

Como lidar com conflitos no universo da empresa familiar visando sua longevidade? Por que o gerenciamento de conflitos nas empresas familiares pode ser tão complexo? O que as famílias empresárias precisam saber para administrar seus conflitos agora e no futuro? Essas e outras questões foram tratadas pelos professores Marcos Caiado e Renata Barbieri Coutinho. Organizado pelo Departamento de Administração.

08.Jul Escrita criativa durante a quarentena

Debatedores: Prof. Júlio Diniz (LET, Decano do CTCH) e Vera Follain de Figueiredo (LET), com Leonardo Villa-Forte, autor de *Escrever sem escrever: literatura e apropriação no século XXI*. Evento do Departamento de Letras.

08.Jul Natureza na Cidade: Renaturalização de Corpos de Água

Palestrantes: Prof. Osvaldo Rezende (UERJ) e Raquel Cruz, representante da Prefeitura de Niterói. Organizada pelo Departamento de Arquitetura e Urbanismo.

08.Jul Rodas de Conversa: a (nova) vida em sala de aula

Os encontros objetivaram a reflexão sobre as questões presentes nas salas de aula do ensino remoto. Palestrantes: Luciana Perpétuo, do PPGDesign/LINC, e Clarisse Senna, da Escola Sesc de Ensino Médio. Moderadoras: Profa. Maria Isabel Cunha (LET) e Profa. Leila Lima, da Secretaria Municipal de Educação.

JULHO

- 09.Jul Seminário Internacional Direitos Humanos, Alternativas Penais e Trabalho - diálogos interdisciplinares**
Palestrantes: Profa. Silene de Moraes Freire (UERJ), Prof. Jefferson Lee de Ruiz Souza (UERJ), Prof. Rulian Emmerick (UFRRJ), Prof. Ricardo J. Santos (SUNY). Em cooperação com a SUNY, Nassau Community College. Organizado pelo Departamento de Serviço Social.
- 10.Jul Posse do novo Vice-Reitor, Pe. Anderson Antonio Pedroso S.J.**
A posse ocorreu on-line, durante a reunião de Reitoria.
- 10.Jul E AGORA? Covid 19: povos indígenas e natureza sob ameaça**
Os convidados foram os professores Virgínia Totti (JUR) e Felipe Sussekind (CIS), além do líder indígena e ambientalista Ailton Krenak. Organizado pelo Departamento de Comunicação Social.
- 10.Jul II Simpósio de Voz da PUC-Rio**
A atuação do fonoaudiólogo e do otorrinolaringologista correlacionada aos avanços tecnológicos; novos desafios; dificuldades e sucesso terapêutico na área da Voz foram os principais temas. Organizado pelo Departamento de Medicina.
- 14.Jul Lei Geral de Proteção de Dados Pessoais e o novo marco normativo no Brasil**
Debate de lançamento do livro *LGPD e o novo marco normativo no Brasil*, com mediação da organizadora do livro, Caitlin Mulholland, e seus coautores Aline de Miranda Valverde Terra, Roberta Mauro Medina Maia e Carlos Affonso Pereira de Souza, professores do Departamento de Direito.
- 14.Jul Psicologia Com@Vida - Aspectos preventivos das doenças infecciosas**
Palestrante: Profa. Cátia Padilha (PSI).
- 14.Jul A Neurologia revisitada: o que mudou?**
Bate-Papo entre especialistas sobre cefaleia, epilepsia e doença de Parkinson. Mediadora: professora Maria Lucia Vellutini Pimentel (coordenadora de Neurologia na PUC-Rio). Participação dos professores da pós-graduação em Medicina, Felipe C. de Freitas, Maria Emilia C. Andraus e Denise H. Nicaretta.

JULHO

14 a 16.Jul Do fim pra frente - pesquisa como via de participação

Seminário com mestrandos do Programa de Pós-Graduação em Literatura, Cultura e Contemporaneidade. Foram expostos e debatidos 18 projetos de mestrado que abordam, principalmente, questões contemporâneas nos campos da literatura, música e artes visuais.

15.Jul Educação, fé e caridade em tempos de pandemia: Uma experiência transdisciplinar

Foram palestrantes Dom Paulo Celso Dias do Nascimento e Monsenhor Manuel Manangão, da Arquidiocese do Rio de Janeiro; Prof. Augusto Sampaio, Vice-Reitor Comunitário; Pe. Waldecir Gonzaga (TEO) e Pe. José Abel de Souza S.J., da Pastoral Universitária Anchieta. Organizado pelo Departamento de Teologia.

15.Jul Oncologia Interdisciplinar: desafios e oportunidades em meio à pandemia

Palestrante: Profa. Flavia Vital, coordenadora das especializações em Oncologia Interdisciplinar na PUC-Rio e diretora da Vital Knowledge.

15.Jul Café com Prosa - onde estão nossas Marielles

Com Ana Maria Leone (UNEGRO), Amanda Mendonça (Frente de Mobilização da Maré), Josiane Lima (Conselho Nacional das Populações Extrativistas) e Paloma da Silva Gomes (Conselho Comunitário de Manguinhos). Evento do Departamento de Serviço Social.

17.Jul E AGORA? Covid-19: Inteligência Artificial e a Internet das Coisas

Com a participação dos professores Markus Endler (INF), Marco Aurelio Pacheco (ELE), Caitlin Mulholland (JUR) e a doutoranda Camila Leporace (EDU). Organizado pelo Departamento de Comunicação Social.

17.Jul Perspectiva da Energia Solar no Brasil

Palestra de Rodrigo Lopes Sauaia, presidente-executivo da Associação Brasileira de Energia Solar Fotovoltaica (Absolar). Evento do Curso de Pós-graduação em Energia Solar.

JULHO

20.Jul O Reitor Pe. Josafá S.J. participou da comemoração dos 430 anos de Ciência, Tecnologia e Inovação no Estado do Rio de Janeiro

O reitor da PUC-Rio, Pe. Josafá Carlos de Siqueira S.J., participou do Projeto *Lives* da Secretaria Estadual de Ciência e Tecnologia (Secti), em comemoração aos 430 anos de Ciência, Tecnologia e Inovação no Estado do Rio de Janeiro. O debate teve a participação do secretário de Ciência, Tecnologia e Inovação, Leo Rodrigues; da presidente da Fiocruz, Nisia Trindade Lima, e do presidente da Comissão de Ciência e Tecnologia da Alerj, Waldeck Carneiro.

20.Jul 30 anos do Estatuto da Criança e do Adolescente: A Garantia de Direitos Fundamentais de Crianças e Adolescentes Através do Diálogo em Rede

A história dos direitos de crianças e adolescentes no Brasil e os desafios para a promulgação da Lei n.8069/90 (ECA). Participação da Profa. Irene Rizzini (SER) e de Benedito Rodrigues dos Santos, consultor da Unicef. Transmissão através do canal do Instituto de Educação Roberto Bernardes Barroso, do Ministério Público do Estado do Rio de Janeiro (IERBB/MPRJ). Organizado pelo Departamento de Serviço Social.

20.Jul Como criar uma Franquia de Sucesso?

Leila Toledo Martinho expôs os principais conceitos sobre o sistema de franquias, suas oportunidades e desafios. Evento do Departamento de Administração.

20.Jul Conferência Da narração aos processos sem sujeito

A conferência, com a Profa. Olgária Matos, da UNIFESP, fez parte da Semana dos Alunos de Pós-Graduação em Filosofia.

21.Jul Psicologia Com@Vida - Tempo, vida e cuidado: sintomas da vida no isolamento social

Palestrante: Profa. Sandra Salomão (PSI).

21.Jul A Neurologia Revistada: O que Mudou? AVC, Esclerose Múltipla e Polirradiculoneuropatia

Palestrantes: professores Ricardo Augusto de F. Novis (MED), Leticia Fêzer Mansur e Shenia S. Colnaghi Novis.

JULHO

- 21. Jul** **Direito em Debate - A seguridade social e o Sistema Único de Saúde: da Assembleia Nacional Constituinte à Pandemia**
Com o Prof. Francisco de Guimaraens (JUR) e o Prof. Adriano Pilatti (JUR).
- 22. Jul** **Debate As Marielles estão em todos os lugares**
Organização do Núcleo de Estudos em Saúde e Gênero (NEGAS), do Departamento de Serviço Social.
- 22. Jul** **Natureza na Cidade: Experiências Europeias**
Palestrantes: Tiago Freitas, da Comissão Europeia - Bruxelas/Açores, e Duarte Mata, da Câmara de Lisboa. Evento do Departamento de Arquitetura e Urbanismo.
- 22. Jul** **Conferência Houve um modernismo negro no Brasil?**
A conferência da Profa. Claudia Drucker, da UFSC, fez parte da Semana dos Alunos de Pós-Graduação em Filosofia.
- 24. Jul** **Covid-19: crise na saúde do Rio de Janeiro e Organizações Sociais**
O coordenador da iniciativa de Prospecção Estratégica do Sistema de Saúde Brasileiro - Brasil Saúde Amanhã, José Noronha (Fiocruz), o Prof. Paulo Durán (CIS) e o jornalista Ruben Berta foram os convidados para o debate. Organizado pelo Departamento de Comunicação Social.
- 25. Jul** **Vamos Falar Sobre o Mercado de Interpretação?**
Andrei Winograd (tradutor juramentado, público e intérprete comercial), Helena Murphy (intérprete em organizações internacionais - FMI, Banco Mundial, BID, OPAS, OEA) e Monika Pecegueiro do Amaral (interpretação ao vivo em programas de TV) foram os palestrantes convidados. Organizado pelo Departamento de Letras.
- 27. Jul** **Conferência “Caminhar entre ruínas” – O modelo estético-político em Walter Benjamin**
Com a Profa. Kátia Muricy (FIL). Evento do Departamento de Filosofia.

JULHO

28.Jul **Direito em Debate - A proteção do participante de ensaios clínicos**

Com as professoras Caitlin Mulholand (JUR) e Paula Moura (JUR).

29.Jul **Natureza na Cidade**

Cecilia Herzog tratou do tema Paisagismo e Ecogênese. Evento do Departamento de Arquitetura e Urbanismo.

30.Jul **O Direito no Atual Cenário Econômico Brasileiro - Defesa do Meio Ambiente e Desenvolvimento Sustentável**

Foram palestrantes as professoras Danielle Moreira (JUR) e Fernanda Frizzo Bragatto (Unisinos). Evento do Departamento de Direito.

31.Jul **Ensino Superior: transformações e experiências durante a pandemia**

Os convidados para o debate foram o coordenador da Coordenação Central de Educação a Distância (CCEAD), Prof. Gustavo Robichez (INF); a coordenadora da Coordenação de Educação Continuada, Profa. Adriana Vidal (JUR); a coordenadora do grupo de pesquisa Discursos da Educação e Tecnologia (DEdTec), Profa. Giselle Martins dos Santos Ferreira (EDU), e a Pró-Reitora de Extensão da UFRJ, Profa. Ivana Bentes. Organizado pelo Departamento de Comunicação Social.

31.Jul **Jornadas de Teologia Pastoral**

Isolamento e saúde mental: desafio pastoral durante e depois da Covid-19, com o Pe. Eduardo Calandro (TEO) e Os impactos socioeconômicos da pandemia nas populações empobrecidas, com Fernando Zamban, assessor nacional da Cáritas Brasileira. Evento do Departamento de Teologia, organizado com o apoio da CNBB.

31.Jul **Perspectiva da Energia Solar no Brasil**

Palestra de Cristiano Saboia Ruschel, analista de Pesquisa Energética da Empresa de Pesquisa Energética/EPE. Organizado pelo Curso de Pós-graduação em Energia Solar.

AGOSTO

01.Ago Drogas e Outras Dependências no Cenário Contemporâneo: principais comorbidades

Os professores Luiz Guilherme da Rocha Pinto (PSI) e Nathália Janovik (UFRGS) foram os palestrantes. Organizado pelo Departamento de Psicologia.

03.Ago Medicina na Era Digital. Inovações na Interface da Nutrição com a Tecnologia

As nutricionistas Larissa Cohen, Luciana Sarmiento e Patrícia Quintella apresentaram inovações na área de alimentos, nos atendimentos em consultórios e ambulatórios e na aplicação de exames de alta precisão, que auxiliam nos diagnósticos em Nutrição. Organizado pelo Departamento de Medicina.

03.Ago Roda de Conversa. O Trabalho Adoece?

Palestrantes: Profa. Patrícia Barros (USU) e Celia Coroado. Evento do Departamento de Psicologia.

04.Ago Fronteiras da saúde mental nos tempos de Covid-19

Palestrante: Prof. Breno Sanvicente Vieira (PSI). Evento do Departamento de Psicologia.

04.Ago Direito em Debate: A Moeda e a Lei

Com o Prof. Marcelo Trindade (JUR) e o Prof. Gustavo Franco. Evento do Departamento de Direito.

04.Ago Jornadas da Comunicação. Planejando e remodelando a vida profissional

Foram palestrantes as professoras Sandra Korman (COM) e Madalena Sapucaia (COM).

05.Ago Jornadas da Comunicação. Rumos do audiovisual e sustentabilidade

Os professores André Trigueiro (COM) e Luis Nachbin (COM) foram os palestrantes.

05.Ago Uma Cidade para a República: Amizade, Vizinhança e Democracia

Convidado: Prof. Diogo Tourino de Sousa, da Universidade Federal de Viçosa (UFV). Organização do Central - Núcleo de Estudos e Projetos da Cidade.

AGOSTO

06.Ago **Conversando sobre Coronavírus**

Carlos Eduardo dos Santos Ferreira, presidente da Sociedade Brasileira de Patologia Clínica e Gerente Médico do Laboratório Clínico do Hospital Israelita Albert Einstein foi o convidado.

06.Ago **Aula Inaugural Aberta da Pós-Graduação em Direito de Empresas: A liberdade empresarial como elemento fundamental para a inovação na atividade econômica**

Com o Prof. Julian Chediak (JUR), presidente do Conselho da Câmara de Comércio Americana no Rio de Janeiro (AMCHAM BRASIL).

06.Ago **Jornadas da Comunicação. Horizontes culturais**

Os professores Arthur Dapieve (COM) e Paulo César Araújo (COM) foram os palestrantes.

07.Ago **Aula Inaugural Aberta do Curso de Pós-Graduação em Direito Fiscal: impactos da pandemia no Direito Fiscal**

Palestras dos professores Firly Nascimento Filho (JUR), Theophilo Antonio Miguel Filho (JUR) e de Iuri Engel, Fábio Fraga e Sandra Lucena.

07.Ago **Jornadas da Comunicação. Novas janelas esportivas**

Foram palestrantes os professores Luiz Leo (COM) e Alexandre Carauta (COM).

08.Ago **Aula Inaugural Aberta da Pós-Graduação em Direito da Saúde: Impactos da pandemia e a telemedicina**

Palestrante: Profa. Paula Moura (JUR).

08.Ago **Aula Inaugural Aberta do Curso de Pós-Graduação em Direito Processual Civil**

Palestra do Prof. Freddie Didier, da Universidade Federal da Bahia (UFBA).

AGOSTO

08.Ago Os Cinco Sentidos, o Lugar e a Pandemia

A proposta trouxe reflexões sobre as demandas da vida no espaço pós-pandemia; as soluções para melhorar a infraestrutura urbana e como o espaço urbano aponta para essas necessidades. O palestrante convidado foi o arquiteto Fábio Sotero, especialista em Arte Sacra e Espaço Litúrgico pela PUC-RS. Organizado pelo Centro Loyola de Fé e Cultura.

08.Ago Ciclo de Palestras Drogas e Outras Dependências no Cenário Contemporâneo

Os Desafios no Tratamento da Família, com as palestrantes Gisele Aleluia (psicóloga e terapeuta de família) e Raquel Nogueira (psicóloga e especialista em dependência de álcool e outras drogas). Evento do Departamento de Psicologia.

10.Ago Aula Inaugural Aberta da Pós-Graduação em Direito Econômico Regulatório

Os desafios do direito público econômico no Brasil foi o tema abordado pelo Prof. Carlos Ari Sunfeld, da FGV-SP.

10.Ago Aula Inaugural Aberta da Pós-Graduação em Direito das Famílias e das Sucessões

A Profa. Maria Berenice Dias, do Instituto Brasileiro de Direito de Família (IBDFAM), tratou do tema A invisibilidade que sempre perseguiu as estruturas familiares.

10.Ago Você Sabe o que é Estresse?

Palestra com os professores Samuel Cruz dos Santos, da Universidade Candido Mendes (UCAM) e Thomas Speroni, do Corpo Freudiano Escola de Psicanálise. Evento do Departamento de Psicologia.

11.Ago Psicologia Com@Vida - O casal em confinamento

Com a Profa. Andrea Seixas Magalhães (PSI).

11.Ago Aula Inaugural Aberta da Pós-Graduação em Direito dos Contratos

Novos Caminhos do Direito Contratual com o palestrante Prof. Anderson Schreiber, da UERJ.

AGOSTO

11.Ago **A Advocacia e a liberdade**

Os professores Pedro Paulo Salles Cristóforo e Pedro Paulo Cristóforo (JUR) foram os palestrantes.

12.Ago **Os 10 anos da Política Nacional de Resíduos Sólidos: balanço dos avanços e retrocessos**

Com a Profa. Valéria Bastos (SER); Luciano Loubet, do Ministério Público do Mato Grosso do Sul (MPMS) e o Defensor Público Federal Cláudio Luiz dos Santos. Evento do Departamento de Serviço Social.

12.Ago **Natureza na Cidade. Paisagismo cocriativo: Dinâmicas internacionais**

Palestra com Pablo Georgieff, cofundador da COLOCO, Contemporary Landscape Creations, Paris, França. Evento do Departamento de Arquitetura e Urbanismo.

12.Ago **Aula Magna do Departamento de Administração**

A Estratégia Nacional de Investimentos e Negócios de Impacto foi o tema abordado pelo convidado Lucas Ramalho Maciel, assessor da Subsecretaria de Inovação do Ministério da Economia.

13.Ago **Aula Aberta - Flaubert: neurose e literatura**

Palestra de Fabio Caprio Leite de Castro, autor do livro *A Ética de Sartre*. Organizada pelo Departamento de Psicologia.

13.Ago **A Relevância do Gerenciamento de Projetos em Ambientes de Transformação**

Palestrantes: Raphael Albergarias, fundador e presidente do IPMA Brasil, e Claudia Barbará, coordenadora dos cursos de extensão do Programa de Capacitação em Gestão da PUC-Rio. Evento do Departamento de Engenharia Industrial.

13.Ago **ETC... Encontros Transdisciplinares. A existência se manifesta por gestos**

Palestrante: Marcello Dantas. Organizado pelo Departamento de Arquitetura e Urbanismo.

14.Ago **Aula Inaugural Aberta da Pós-Graduação em Direito Imobiliário**

Prescrição e decadência e o direito imobiliário com a participação do Prof. Flávio Tartuce, da FADISP-ALFA.

AGOSTO

15.Ago Drogas e Outras Dependências no Cenário Contemporâneo

O tema Mulher e Dependências Comportamentais foi apresentado pela Profa. Luisa Wolff (PSI) e por Alessandra Diehl. Evento do Departamento de Psicologia.

17.Ago Palestra Inspeção de dutos e estruturas usando ROV: análises de dados

Com Pedro Diaz, pesquisador do laboratório de Inteligência Computacional Aplicada (ICA) da PUC-Rio. Organizada pelo Departamento de Engenharia Elétrica.

17.Ago Aula Inaugural Aberta da Pós-Graduação em Direito Privado Patrimonial

O tema Reflexões sobre a Lei de Liberdade Econômica foi apresentado pelo Prof. Marcelo Trindade (JUR).

18.Ago Palestra Psicologia Com@Vida. Tédio, solidão e projetos: uma visão existencial do isolamento

Palestrante: Profa. Carolina Mendes Campos (PSI).

19.Ago Webinar Natureza na Cidade - Por que precisamos de Biodiversidade Urbana?

Palestrantes: Prof. Henrique Rajão (BIO) e Prof. Richieri Sartori (BIO). Evento do Departamento de Biologia.

19.Ago A Literatura Fantástica e o reencantamento do mundo

Palestra com o pastor prof. Márcio Simão (Unigranrio). Evento do Instituto Interdisciplinar de Leitura.

22.Ago Drogas e Outras Dependências no Cenário Contemporâneo. Recurso à Droga na Neurose e Psicose

As palestrantes foram Adriana Lipiani e a Profa. Júlia Reis da Silva Mendonça (UCAM). Evento do Departamento de Psicologia.

24.Ago Meu primeiro dia na PUC

Recepção aos calouros com todas as atividades realizadas on-line, para encontros dos alunos, decanos e coordenadores dos cursos.

AGOSTO

24.Ago Webinar Compliance de Dados - Importância atual e perspectivas

O objetivo foi expor questões relevantes sobre o tema do *Compliance* de dados, buscando integrar o conteúdo da exposição aos temas que serão abordados no curso de extensão *Compliance* Anticorrupção. Foram expositores o Prof. Mário Spinelli (UFLA-ESAF) e William Rocha (JUCERJA). Evento do Departamento de Direito.

25.Ago Aula Inaugural do Departamento de Serviço Social

Proferida pelo professor Ricardo Antunes, da UNICAMP, com o tema Presente e futuro do trabalho: intermitência, trabalho digital e informalidade.

25.Ago Direito em Debate: O direito à honra e às liberdades comunicativas - ponderações à luz dos direitos penal e civil

Palestra com os professores Adriana Cruz e Vitor Almeida.

26.Ago Workshop Preço horário e novos produtos no mercado de energia elétrica

Carlos Ratto (presidente do BBCE), Fabio Zenaro (diretor de produtos do B3), Alexandre Lopes (vice-presidente de energia da ABRACEEL), Felipe Soares (diretor-técnico da ABRACE) e Camila Schoti (gerente geral de comercialização da ENEVA) foram os convidados do evento organizado pelo Laboratório de Programação Matemática Aplicada e Estatística (LAMPS) do Departamento de Engenharia Elétrica.

26.Ago Especialização em Voz: o mercado de trabalho do futuro

Palestra do Prof. Tiago Rosa, fonoaudiólogo e coordenador do curso de Voz da PUC-Rio. Evento do Departamento de Medicina.

27.Ago Aula Aberta da Disciplina Relações Raciais Interétnicas

Pedro Paulo da Silva, pesquisador do CESeC/UCAM abordou o tema Racismo, motor da violência: resultados de pesquisa. Evento do Departamento de Ciências Sociais.

27.Ago Propriedade Intelectual e Direito do Autor: o que pode ser ou não utilizado pelo professor em sua aula on-line e de que forma?

Participantes: Shirley Coutinho e Tais Villela, da AGI e Bernardo Atem. Organizado pela Agência PUC-Rio de Inovação.

AGOSTO

27.Ago Webinar - Série Conversando sobre Coronavírus

Com o Prof. Amílcar Tanuri, do Laboratório de Virologia Molecular do Instituto de Biologia da UFRJ. Evento do Departamento de Medicina.

27.Ago Arquitetura dos abrigos de refúgio

Fabio Sartori e Juliana Coelho, arquitetos da ACNUR, foram os palestrantes em atividade preparatória para o Congresso UIA2021 Rio/Rio2020 Capital Mundial da Arquitetura (encontro adiado para julho de 2021). Organizado pelo Departamento de Arquitetura e Urbanismo e pela Cátedra Sérgio Vieira de Mello da ACNUR.

28.Ago Dinâmica: experiência vivida com as Disciplinas Integradoras

Participantes: professores Mila Viana (ADM) e Francis Berenger (ADM). Evento do Departamento de Administração.

28.Ago Ética e a relação com o outro na sociedade

Os professores Raphael Zaremba (PSI), Antonio Carlos Oliveira (SER) e Pedro Duarte (FIL) foram os debatedores do encontro. Organizado pelo Departamento de Comunicação Social.

28.Ago O Engenheiro do Século XXI - Desafios e Oportunidades

Desafios e oportunidades dos profissionais de Engenharia em um mundo disruptivo, global e conectado. Convidados: Claudio Makarovsky (Microsoft), José Eduardo Velloso (Bosch), Alessandro Rizzato (Instituto Eldorado) e os professores Luiz Fernando Martha (vice-decano da Graduação do Centro Técnico Científico) e Gustavo Robichez (Coordenador Central de Educação a Distância - CCEAD). Evento do Departamento de Engenharia Industrial.

31.Ago Aula-Live: Livros que inspiram aulas

Com o Prof. Daniel Malaguti (DAD) e a Profa. Cristine Nogueira (DAD). Evento do Departamento de Artes e Design.

31.Ago a 04.Set VI Semana Integrada de Engenharia

As palestras foram ministradas por representantes de empresas como Gerdau, Petrobras, B2W, Visagio e Hashtag.

SETEMBRO

- 01.Set Posse da Profa. Tatiana Oliveira Siciliano como Diretora do Departamento de Comunicação Social**
A Profa. Tatiana Siciliano substituiu o Prof. Leonel Azevedo de Aguiar.
- 01.Set Notícias Teológicas - Matrimônio: ontem e hoje**
Palestras com a Profa. Maria Clara Bingemer (TEO) e Elaine de Azevedo Maria (Pastoral Universitária). Evento da Cátedra Carlo Maria Martini.
- 01.Set A Transformação Digital na Era Exponencial**
Com Tonny Martins, presidente da IBM/Brasil. Organizado pela Associação dos Antigos Alunos.
- 01.Set Envelhecimento: por que o foco na gestão?**
Palestra da Profa. Angélica Sanchez (MED) que discutiu as ações gerenciais em instituições públicas e privadas de atenção ao idoso. Evento do Departamento de Medicina.
- 01.Set Aula Inaugural Aberta do Curso *Compliance* - Combate à corrupção no Brasil: trajetória e perspectivas atuais**
Com Marcelo Zenkner, diretor de governança e conformidade da Petrobras.
- 01.Set Design Sprint: o que é, de onde vem e para onde vai**
Palestra com o Prof. Marcelo F. Pereira (DAD). Evento do Departamento de Informática.
- 01.Set Direito em Debate - Circulação internacional de pessoas e a soberania do Estado em tempos de pandemia**
Palestra da Profa. Nadia de Araujo, do Departamento de Direito.
- 01, 03 e 08.Set Seminário Entre e Além Muros - Reconfigurações da interação social em tempos de pandemia**
Organizado pelo Programa de Pós-Graduação em Estudos da Linguagem (PPGEL), com o objetivo de promover interações entre profissionais e pesquisadores das áreas de Saúde e Educação, além de pessoas ligadas a movimentos sociais voltados à população.

SETEMBRO

02.Set Como as diferentes áreas lidam com a Sustentabilidade?

Com a Profa. Ludmila Raupp (BIO) e o Prof. Sérgio Besserman Vianna (ECO). Evento do Departamento de Medicina.

02.Set Aula Inaugural - Diaspora.Black: implementando a diversidade em negócios de impacto

Palestrante: Carlos Humberto Silva (Diaspora.Black). Organizada pelo Departamento de Administração.

03.Set Disrupção Tecnológica: qual o papel e os limites das tecnologias e como inovar com sucesso na Era Digital

Palestrante: Prof. Gustavo Robichez (CCEAD). Evento da Coordenação Central de Educação a Distância.

03.Set Conversando sobre Coronavírus

A Profa. Margareth Dalcolmo (MED) foi a palestrante. Organizada pelo Departamento de Medicina.

04.Set Atividade wiki, mobilizada numa disciplina voltada para as discussões sobre história e retórica

Com o Prof. Eduardo Wright Cardoso (HIS). Organizada pelo Departamento de História.

04.Set Famílias, cuidados e políticas públicas: cuidados em família em tempos de pandemia

Curso ministrado pelo Prof. Antônio Carlos de Oliveira (SER). Organizado pelo Departamento de Serviço Social.

08.Set Notícias Teológicas - Reconstruir o pacto educativo global

Palestrante: Pe. Waldecir Gonzaga (TEO). Evento da Cátedra Carlo Maria Martini.

08.Set Seminário A Transposição do Rio São Francisco

Palestrante: Leonardo Ferreira, do Ministério do Desenvolvimento Regional. Organizado pelo Departamento de Engenharia Civil e Ambiental.

SETEMBRO

08.Set Aula Inaugural da Pós-Graduação em Direito e Processo do Trabalho

O tema Ética e Direito do Trabalho - direito das pessoas idosas e das pessoas com deficiência foi desenvolvido pelos professores João Batista Berthier, chefe do Ministério Público do Trabalho do Rio de Janeiro, e Maria Aparecida Gugel, vice-procuradora geral do Ministério Público do Trabalho.

08.Set Direito e desenvolvimento: as ameaças atuais aos direitos dos povos indígenas

O Prof. Luiz Eloy Terena foi o palestrante. Evento do Departamento de Direito.

08.Set O Plano Piloto da Baixada de Jacarepaguá: de Lucio Costa aos dias de hoje

A Profa. Lucia Vetter, da UERJ, e Miria Maleque, da Secretaria Municipal de Urbanismo (SMU), apresentaram as ideias modernistas do arquiteto e urbanista Lucio Costa, empregadas na elaboração do Plano Piloto da Baixada de Jacarepaguá, encomendado pelo Governo do Estado da Guanabara com o objetivo de ocupar ordenadamente essa imensa área. Evento do Departamento de Arquitetura e Urbanismo.

08 a 11.Set XXVIII Seminário PIBIC/PIBITI

O seminário PIBIC/PIBITI foi realizado no formato virtual, por meio da plataforma Zoom, tanto as apresentações orais quanto os pôsteres.

09.Set Aula Inaugural Pós-Graduação em Direito e Processo do Trabalho: o futuro do trabalho - desafios e perspectivas

Aula da Ministra Cristina Peduzzi e do Prof. Paulo Marcelo Serrano (JUR).

10.Set Conversa sobre Arquitetura Humanitária - Projetando o futuro hoje e Refúgio ambiental e indígena

Palestrantes: Mariana Montag, d'A Casa de Jajja; Maria Clara Barsotti, de Tendas ilê, a bióloga Nurit Bensusan e a antropóloga Cris Pankararu. Evento do Departamento de Arquitetura e Urbanismo.

SETEMBRO

11.Set Oficinas Diálogos e Trocas sobre Educação na Era Digital

Palestrantes: Profa. Ariane Rego de Paiva (SER) e Sindely Alchorne (SER). Utilização de *podcast* e a realização de avaliação por meio da dinâmica do “varal” e atividades remotas bem sucedidas na graduação. Organizadas pelo Departamento de Serviço Social.

14.Set Aula Inaugural do Departamento de Arquitetura e Urbanismo

Com Preto Zezé, presidente da Central Única das Favelas – CUFA - e fundador do Laboratório de Inovação Social - LIS, sobre o tema Favela: A Potência do Brasil Invisível.

14.Set Formaturas 2020.1 - Missa em Ação de Graças

Transmissão on-line pelo Youtube a partir da Igreja do Sagrado Coração de Jesus, na PUC-Rio.

14.Set Medicina na Era Digital

Tema: Direito e Medicina Digital: a nova lei geral de proteção de dados pessoais. Palestrantes: Prof. Leonardo Frajhof (UNIRIO) e Profa. Caitlin Sampaio Mulholland (JUR).

14 a 18.Set Seminário Cinco Anos da *Laudato Si'* em comemoração à data de publicação da Encíclica

Abertura com o tema A Teologia. Palestrantes: Reitor Prof. Pe. Josafá Carlos de Siqueira S.J. (BIO) e Pe. Luis Arriaga Valenzuela S.J., presidente da Ausjal. Cada dia foi dedicado a debater sobre uma das temáticas da *Laudato Si'*: a dimensão Teológica, a Ecologia Integral, a Biodiversidade, o Clima e a Educação. A programação do encontro teve mesas organizadas pelas 30 Universidades de 14 países da América Latina que fazem parte da Associação de Universidades Confiadas à Companhia de Jesus na América Latina (AUSJAL). Organizado pelo Núcleo Interdisciplinar de Meio Ambiente.

15.Set Aula Inaugural do Instituto Confucius

Com a Profa. Sun Yanping, Universidade de Hebei sobre o tema *China and Greece in the Axial Age*.

15.Set Aula Inaugural do Departamento de Comunicação Social

Com o Prof. Rosental Calmon Alves, da Universidade do Texas, em Austin. O objetivo da Aula Inaugural foi apresentar os vínculos históricos entre o jornalismo e a democracia.

SETEMBRO

15.Set Aula Inaugural do Departamento de Letras

Com a escritora Conceição Evaristo.

15.Set Aula Inaugural do Departamento de Geografia e Meio Ambiente

Com o Prof. Marcelo Lopes de Souza, da UFRJ, sobre o tema A Geografia Ambiental e a Encruzilhada do Capitaloceno.

15.Set Notícias Teológicas - As propostas atuais para a economia no Brasil

Palestra com o Prof. Chico Alencar (UFRJ). Organizada pela Cátedra Carlo Maria Martini.

15.Set Psicologia Com@Vida. Quem cuida da família da pessoa com deficiência em tempos de Covid-19?

Palestrante: Profa. Flávia Parente.

15.Set Formaturas 2019.2 e 2020.1 - Celebração geral

Evento transmitido pelo Youtube, comandado pelo Reitor Pe. Josafá Carlos de Siqueira S.J., com a participação do Vice-Reitor Acadêmico Prof. José Ricardo Bergmann e do Vice-Reitor Comunitário Prof. Augusto Sampaio.

15.Set Série Direito em Debate. Trabalho e pandemia

Palestrante: Prof. José Nascimento de Araújo Netto (JUR).

15 e 17.Set Semana do Audiovisual - A TV de ontem e de hoje

Os 70 anos da televisão no Brasil conduzem a um vasto mergulho nesse componente marcante da cultura e do dia a dia nacionais. Das novelas ao *streaming*, dos festivais de música à convergência de mídia, os seis debates da Semana do Audiovisual transitaram entre as memórias, as transformações e os horizontes da TV. O ex-diretor da Globo José Bonifácio de Oliveira Sobrinho; o jornalista Artur Xexéo e o jornalista e cineasta Ricardo Calil integraram o time de convidados. Evento do Departamento de Comunicação Social.

SETEMBRO

15 a 24.Set Formaturas 2020.1 - Celebrações Específicas

15/09 - Ciências Biológicas e Engenharia de Produção

16/09 - Administração (diurno e noturno) e Direito (diurno e noturno)

17/09 - Ciências Econômicas (2019.2 e 2020.1) e Comunicação Social (Cinema, Jornalismo e Publicidade e Propaganda)

21/09 - Arquitetura e Urbanismo, Pedagogia e Psicologia

22/09 - Relações Internacionais, Ciências Sociais (2019.2 e 2020.1), Geografia e História

23/09 - Design, Ciência da Computação, Engenharia Ambiental, Engenharia Civil, Engenharia da Computação e Sistemas de Informação

24/09 - Artes Cênicas, Letras, Engenharia Elétrica, Engenharia Química, Matemática e Química

16.Set Novos professores titulares da Matemática e do CETUC

Homologação da promoção a Professor Titular dos Professores Nicolau Corção Saldanha (MAT) e Rodrigo Caiado De Lamare (Cetuc).

16.Set O Professor Paulo Cesar de Mendonça Motta (ADM) recebe o título de Emérito

Homologação da concessão do título de Professor Emérito ao Prof. Paulo Cesar de Mendonça Motta (ADM).

16.Set Aula Inaugural do Departamento de Ciências Sociais

Com o Prof. Pedro Ferreira de Souza sobre o tema Como chegamos até aqui? Um Século de Desigualdade de Renda no Brasil.

16.Set Aula Inaugural do Departamento de Serviço Social

Com a Profa. Ana Paula Procopio (UERJ) sobre Racismo estrutural em tempos de pandemia: o novo normal na velha indiferença?

17.Set Aula Inaugural do Departamento de Administração

Com o Prof. Leonardo Lima (ADM) sobre o tema DLTs e a Revolução dos Negócios na Era Digital.

17.Set Aula Inaugural do Instituto de Relações Internacionais

Com a Profa. Manuela Lavinias Picq e o tema Mulheres indígenas desafiando a ordem global: soberanias vernaculares.

SETEMBRO

17.Set Novos fenômenos em materiais bidimensionais e possíveis aplicações em dispositivos

Com o Prof. Hélio Chacham, da UFMG. Evento do Departamento de Física.

17.Set Medição de impacto - A avaliação do impacto dos Negócios de Impacto Social (e/ou ambiental)

Palestrante: Andrea Resende. Evento do Departamento de Informática.

18.Set Aula Inaugural do Departamento de Economia

Com Prof. Pedro Malan (ECO).

18.Set Aula Magna do Centro Técnico Científico

Com o presidente da Sociedade Brasileira para o Progresso da Ciência (SBPC) e professor da Universidade Federal do Rio de Janeiro, Ildeu de Castro Moreira. O professor falou sobre a situação atual da ciência no Brasil e de seu financiamento, trazendo para o debate abordagens baseadas em sua larga experiência como cientista e pesquisador de história da ciência, história da ciência no Brasil e comunicação pública da ciência.

21.Set Encontros abertos no Laboratório de Jornalismo sobre iniciativas jornalísticas colaborativas

Temas: *Reload*, canal para o público jovem que une dez veículos digitais; Caiu na rede: é *fake*? Com os palestrantes: Natalia Viana, diretora da Agência Pública; Hugo Cuccurullo, diretor de vídeos; Larissa Venturini, apresentadora; Lethicia Amâncio, da Agência Lupa e Karen Melo, do *Voz das Comunidades*.

21.Set Lançamento do livro *Inteligência Verde*, do Reitor Prof. Pe. Josafá Carlos de Siqueira S.J.

Em um momento em que a sociedade assiste às alterações significativas de seus biomas e ecossistemas, destruindo outras formas de inteligência existentes na natureza, o autor traz à memória uma inteligência pouco conhecida, a saber, a inteligência das plantas.

21.Set Liderança a distância: como engajar as equipes?

O tema foi tratado por Camila Asenjo, diretora de Pessoas da Icatu, e pelo Prof. Renato Cuenca, do Programa de Educação Continuada da PUC-Rio. Organizado pelo Departamento de Administração.

SETEMBRO

21 a 24.Set XI Semana da Cultura Religiosa

Inspirado na convocação do Papa Francisco aos jovens economistas e empresários, o tema da atividade foi A economia de Francisco. A abertura contou com a presença de Dom Orani João Tempesta, O. Cist., Grão-Chanceler da PUC-Rio; Pe. Josafá Carlos de Siqueira S.J., Reitor da PUC-Rio, e Pe. Waldecir Gonzaga (TEO).

21 a 25.Set 3ª edição da Semana de Direitos Humanos

Com o tema Vida Para Todos!, que acompanhou o tema da Campanha da Fraternidade de 2020: Vida, Dom e Compromisso. Evento do Centro de Pastoral Anchieta.

21 a 28.Set 3ª Semana de Mercado Financeiro

Profissionais da área discutiram temas relevantes para o mercado e a economia brasileira. Organizada pelo Diretório Acadêmico Adhemar Fonseca – Engenharias.

22.Set Aula Inaugural do Departamento de Direito

Com Eugênia Gonzaga, Procuradora Regional da República e ex-Presidente da Comissão Especial de Mortos e Desaparecidos Políticos. Tema: Direito à verdade e à memória diante da permanência da violência do Estado.

22.Set Modelagem de risco em período de crise

Palestrantes: Diego Cruz, head de *Risk Management* e Gabriel Vasconcelos, head de pesquisa de modelos quantitativos. Organizada pelo Decanato do Centro Técnico-científico.

22.Set Código da ameaça: Trans, Classe de risco: Preta

Participantes: Profa. Maria Rafaela Silva (JUR) e Profa. Thula Rafaela Pires (JUR). Organizado pelo Departamento de Direito.

22.Set Por que Machado de Assis?

A palestra, ministrada pelo escritor Luiz Antônio Aguiar, apontou pontos relevantes da figura e da obra de Machado de Assis: sua biografia – o garoto do Morro dos Libertos que se torna um escritor internacionalmente cultuado. Evento do Departamento de Letras.

23.Set Aula Inaugural do Departamento de História

A Covid-19 e o século XXI: a imaginação frente aos desafios contemporâneos, com a Profa. Nisia Trindade Lima, presidente da FIOCRUZ.

SETEMBRO

- 23.Set Cidade do futuro *versus* cidade do passado: a construção do patrimônio**
Com a Profa. Lucia Lippi, da USP. Organizado pelo CENTRAL - Núcleo de Estudos e Projetos da Cidade, do Departamento de Ciências Sociais.
- 23.Set 2º Encontro Pedagógico de Professores da PUC-Rio**
A Profa. Rosália Duarte (EDU) trabalhou o tema Motivação para aprender. Organizado pelo Departamento de Educação.
- 23.Set Livros que Inspiram Aulas - Conexões com a rua: Gênero e Diversidades**
Palestrantes: Profa. Nilza Rogéria Nunes (SER) e Profa. Irene Rizzini (SER). Evento do Departamento de Serviço Social.
- 24.Set Conflitos socioambientais no Rio**
Palestrantes: Prof. Rafael Soares Gonçalves (SER) e Gláucio Maciel. Evento do Departamento de Serviço Social.
- 24.Set Adesão bacteriana e formação de biofilmes: o que podemos aprender com ferramentas na nanoescala**
Com a Profa. Mônica Alonso Cotta, da Unicamp. Evento do Departamento de Física.
- 24.Set Conversa sobre Arquitetura Humanitária - Refúgio ambiental e indígena**
Palestrantes: Nurit Bensusan (bióloga), Cris Pankararu (antropóloga) e Igor de Vetyemy (IAB-RJ). Evento do Departamento de Arquitetura e Urbanismo.
- 25.Set Oficinas Diálogos e Trocas sobre Educação na Era Digital**
Dinâmica: Aplicações de Metodologias Ativas no Ensino Presencial e Remoto. Palestrante: Prof. Jan K. S. (ELE). Organizadas pelo Departamento de Engenharia Elétrica.
- 25.Set E AGORA? Proteção de Dados**
Participação da Profa. Caitlin Mulholland (JUR), da Profa. Mariana Palmeira (COM) e do Prof. Sergio Lifschitz (INF). Organizada pelo Departamento de Comunicação Social.

SETEMBRO

25 a 28.Set PUC Hack

Espaço de construção multidisciplinar para que alunos proponham soluções inovadoras para problemas que surgiram durante a pandemia nas seguintes áreas de interesse: Meio Ambiente, Comunidade, Educação, Arte, Cultura e Entretenimento e Campus da PUC-Rio. Organizado pelo Instituto Gênesis.

28.Set Oficinas Diálogos e Trocas sobre Educação na Era Digital

Tema: Experiências na aplicação e geração de um banco de questões usando Matlab na disciplina Álgebra Linear II. Com o Prof. Carlos Hugo Jimenez (MAT) e o Prof. Sinesio Pesco (MAT). Evento do Departamento de Matemática.

28.Set Notícias Teológicas. Economia de Francisco e Clara

Palestrante: Alan Faria Andrade Silva, do Núcleo de Estudos Avançados do Terceiro Setor. Evento da Cátedra Carlo Maria Martini.

28.Set Lançamento da Série de Animação Desbravadores

Estreia do primeiro episódio que mostra a trajetória da Profa. Cleonice Berardinelli, imortal da Academia Brasileira de Letras e especialista em Fernando Pessoa. Projeto do Departamento de Comunicação Social.

28.Set Medicina na Era Digital. Tema: Telemedicina – Regulação e Prática Médica

Palestrantes: Leonardo Frajhof (Comitê Consultivo na Rede Universitária de Telemedicina – RUTE) e Paula Francesconi. Evento do Departamento de Medicina.

28.Set a 02.Out 35º Simpósio Brasileiro de Bancos de Dados (SBBDD)

O encontro tem a participação de pesquisadores e desenvolvedores, nacionais e internacionais, em palestras, minicursos e debates para expandir ideias e trocar novos conhecimentos e experiências. Organizado pelo Departamento de Informática.

29.Set Livros que inspiram aulas - Conversando sobre Ecologia das Mídias

Convidados: Lance Strate, fundador da Media Ecology Association; Prof. Luís Mauro Sá (Faculdade Casper Líbero); e o Prof. Edgar Lyra (FIL). Evento da Editora PUC-Rio.

SETEMBRO

29. Set Aula Inaugural do Departamento de Direito

Com Felipe Santa Cruz (presidente da OAB). Tema: Advocacia e democracia.

29. Set Literatura e Direito. A Cartomante, de Machado de Assis

Palestrantes: Prof. Adolfo Borges (JUR) e Denise Ramalho (Cátedra UNESCO de Leitura PUC-Rio).

30. Set Indicadores e certificações - qual o termômetro para NIS?

Palestrantes: Marina Fernandes e Pedro Telles (Sistema B). Evento do Departamento de Administração.

OUTUBRO

01 e 02. Out IV Jornada de Pós-Graduação e Pesquisa em Química

Entre os temas abordados, destaque para o impacto da Covid-19 na qualidade do ar, no desenvolvimento de antivirais para a doença e na importância da divulgação científica em meio à pandemia. Além desses, quimiometria e o projeto Sirius (nova fonte de luz síncrotron brasileira) foram assuntos de palestras.

02. Out Seminário de Pós-Graduação em Informática

Entretenimento Digital, Jogos e Narrativa Computacional, com os professores Bruno Feijó e Antonio Furtado.

02. Out Aula Inaugural do Departamento de Biologia

Com o Prof. Emilio M. Bruna, da University of Florida, sobre *Global Biases in the Creation and Diffusion of Scientific Knowledge*.

03. Out Webinar sobre o e-book *As muitas faces da violência contra a mulher na perspectiva de gênero*

Apresentação da coletânea de artigos e trabalhos de conclusão do curso de pós-graduação em Políticas Públicas de Enfrentamento à Violência contra a Mulher. Evento do Departamento de Serviço Social.

OUTUBRO

05.Out Alunos recebem primeiros computadores da Campanha de Inclusão Digital

O primeiro lote de 200 computadores foi entregue. Inicialmente, foram atendidos os alunos que solicitaram apenas computador no Edital de Inclusão Digital: 133 computadores foram entregues nas residências dos alunos, em toda a região metropolitana do Rio de Janeiro. Nessa primeira etapa, os totais foram de 279 pacotes de internet e 360 computadores.

05.Out Debate: Mulheres na Política - Eleições Municipais 2020

Com a participação de Alessandra Monteiro de Castro (PPGCIS), da Profa. Ana Paula Conde (CIS) e do Prof. Ricardo Ismael (CIS). Organizado pelo Departamento de Ciências Sociais.

05.Out Medicina na Era Digital. Inteligência Artificial, Segurança da Informação e LGPD

Palestrantes: Prof. Felipe Campos Kitamura (UNIFESP), Prof. Anderson Oliveira da Silva (INF) e Profa. Caitlin Mulholland (JUR).

06 e 07.Out Simpósio Padre Cícero Romão Baptista

Um padre e sua fé: Cícero, história e legado. Em comemoração dos 150 anos da ordenação de Padre Cícero, o Departamento de Teologia, a Arquidiocese de São Sebastião do Rio de Janeiro e a Diocese de Crato, no Ceará, realizaram o simpósio. Mesa de Abertura com o Cardeal Dom Orani Tempesta, O.Cist., Arcebispo do Rio de Janeiro; Dom Gilberto Pastana de Oliveira, da Diocese de Crato; Pe. Josafá Carlos de Siqueira S.J., Reitor da PUC-Rio, Pe. Cícero José da Silva, Reitor da Basílica Santuário Nossa Senhora das Dores e o Prof. Pe. Waldecir Gonzaga (TEO).

06.Out Queimadas: Como afetam todos nós?

Palestrantes: Profa. Adriana Gioda (QUI) e Profa. Gisele Birman Tonietto (QUI). Evento do Departamento de Química.

06.Out Notícias Teológicas - Teologia Decolonial

Palestra com o Prof. Carlos Alberto Motta Cunha (PUC Minas). Organizado pela Cátedra Carlo Maria Martini.

06.Out Psicologia Com@Vida. Envelhecimento: aspectos psicossociais e vicissitudes em 2020

Com a Profa. Teresa Creusa (PSI).

OUTUBRO

06.Out II Seminário de pesquisa Por Uma História do Gênero e Feminismos no Serviço Social

Organização: Departamento de Serviço Social (PUC-Rio), UERJ e UFF.

07.Out Intervalo Cultural – Live Solidária

A *live* solidária teve o objetivo de arrecadar donativos para o Tuinto da Vila dos Diretores. O palco foi comandado pelo músico e curador Luis Carlinhos, que apresentou alunos, professores e funcionários músicos. Organizado pela Coordenação de Atividades Comunitárias e Culturais.

07.Out 3º Encontro Pedagógico de Professores da PUC-Rio

Avaliação da aprendizagem e metodologias na pandemia. O convidado foi o Prof. Marcos Masetto, da PUC-SP, pesquisador responsável pelo Grupo de Pesquisa FORPEC - Formação de Professores e Currículos Inovadores. Organização RAD - Rede de Apoio ao Docente.

08.Out Colóquio *Advanced sensing based on organic multifunctional materials*

Com Michele Muccini, do CNR, Conselho Nacional de Pesquisa, Itália. Evento do Departamento de Física.

08.Out Encontros no DAD on-line: Os menores impressos do mundo

O Prof. Fabio Lopez (DAD) conversou com a Profa. Roberta Portas (DAD) sobre selos, os menores impressos do mundo. Fabio criou o seu quarto projeto gráfico para os Correios do Brasil, uma série de selos com o Alfabeto Manual da Língua Brasileira de Sinais (LIBRAS), em comemoração ao dia Nacional dos Surdos (26 de setembro). Organizado pelo Departamento de Artes e Design.

08.Out Minicurso CREA-RJ. Tecnologia BIM - Inovação no segmento de projetos e construção

Palestrante: Miguel Archanjo Alves. Organização: SIEng PUC-Rio.

08.Out Destino final de resíduos sólidos: o que se enterra pode gerar ocupação e renda para os catadores de materiais recicláveis

Participantes: Profa. Valéria Bastos (SER), Carla Gracy e Prof. Fábio Fonseca, da UFRN. Organizado pelo Departamento de Serviço Social.

OUTUBRO

- 09.Out Diálogos e Trocas sobre Educação na Era Digital - Atividades acadêmicas bem sucedidas em 2020.1**
Avaliação de alunos, um desafio ainda maior on-line. Um experimento bem sucedido de aprendizado baseado em projetos. Palestrante: Profa. Elisa Sotelino (CIV).
- 09.Out Seminários de Pós-Graduação em Informática**
Interpretable Machine Learning: Born-Again Tree Ensembles com o Prof. Thibaut Vidal (INF).
- 09.Out Webinário Internacional: Mercados de drogas devem ser violentos?**
Com Prof. Jean Daudelin, da Carleton University (Canadá) e a Profa. Maria Celina D'Araújo (CIS). Organizado pelo Departamento de Ciências Sociais.
- 13.Out Notícias Teológicas. Arte, Ciência e Tecnologia Contemporâneas - premissa, proeza e promessa de um Novo Renascimento**
Palestrante: Prof. Anderson Antonio Pedroso S.J., Vice-reitor da PUC-Rio. Organizado pela Cátedra Carlo Maria Martini.
- 13.Out Direito em Debate - Cadeia Resolve?**
Debatedores: Prof. Breno Melaragno (JUR) e Prof. Carlos Raymundo (JUR).
- 14.Out Questão Agrária no Brasil**
Palestrante: Prof. Leile Teixeira (UFRJ). Evento do Departamento de Serviço Social.
- 14.Out Fundamentos de *Deep Learning* para Processamento de Linguagem Natural**
Com Cristian Muñoz, do Laboratório de Inteligência Computacional Aplicada (ICA) da PUC-Rio.
- 14.Out China, Ásia e o pensamento oriental ontem e hoje - uma conversa entre filósofos e sinólogos**
Palestrantes: Prof. Edgar Lyra (FIL), Prof. Danilo Marcondes (FIL), Bony Schachter, especialista em sinologia, e Cristiano Barreto. Evento do Departamento de Filosofia.

OUTUBRO

15.Out Confraternização dos Professores e Funcionários Técnico-Administrativos

Este ano, o evento ocorreu on-line. A cerimônia incluiu um vídeo com depoimentos do Reitor da PUC-Rio, Pe. Josafá Carlos de Siqueira S.J., e do Vice-Reitor Comunitário, Prof. Augusto Sampaio, endereçado aos homenageados. Os tradicionais diplomas entregues durante a cerimônia àqueles que completam 20, 25, 30, 35, 40, 45, 50 e 55 anos de PUC-Rio foram enviados para a residência dos homenageados.

16 e 23.Out e 06 e 27.Nov Pensando a América Latina: desafios e perspectivas em tempos de Covid-19

Meio ambiente e crise climática na América Latina; Militarização da América Latina; Financeirização e economias latino-americanas; Mídia e democracia na América Latina em tempos de disrupção foram os temas do encontro organizado pelo Núcleo de Estudos Interdisciplinares Ibero-Americanos.

19 a 23.Out Semana de Mídias Locais

Com o tema Diálogos, Proximidades e Possibilidades, as palestras reuniram jovens que exploram o potencial transformador e comunitário da comunicação. Participação de Michel Silva, do Jornal *Fala Roça*, da Favela da Rocinha; Wendy Andrade, do Instagram Retrato Negro; Betinho Casas Novas, fotógrafo; David Júnior e Yasmim Garcez do canal no YouTube Hora do Blec; Isabel Aquino, do Estudo TODXS; Luciano Vidigal, ator, roteirista e diretor; Edu Carvalho, jornalista vencedor do Prêmio Vladimir Herzog de 2019, e Julio Ludemir, da Festa Literária das Periferias-FLUP. Organizado pelo Departamento de Comunicação Social.

20.Out Psicologia COM@VIDA. Síndrome da caverna: qual normal você quer para a sua vida agora?

Palestrante: Profa. Sandra Salomão (PSI).

20.Out Digitalização, resiliência e continuidade dos negócios

O que aprendemos com a pandemia da Covid-19 e sugestões para nos prepararmos para um novo digital. Palestrante: Rodrigo Uchoa, da Cisco. Evento da Associação dos Antigos Alunos.

20.Out Direito em Debate. A Reforma Tributária em Pauta

Palestrantes: Prof. Carlos Henrique Bechara (JUR) e Prof. João Rafael Gândara (JUR).

OUTUBRO

20 a 22.Out XXI Semana Teológico-Pastoral

Iniciativa do Instituto Teológico Franciscano e do Departamento de Teologia, realizada em formato virtual. Foram abordados os desdobramentos sociais desencadeados pela pandemia da Covid-19.

21.Out O Pensamento Social de Celso Furtado (1920-2020)

Palestrantes: Prof. Bernardo Ricupero (USP), Prof. Eduardo Raposo (CIS) e a jornalista Rosa Freire D'Aguiar, do Centro Celso Furtado. Organizado pelo Departamento de Ciências Sociais.

21.Out Aula-Live: Narrativas contemporâneas e trabalho

Com a Profa. Vera Follain (LET), Prof. Márcio Serelle (PUC-Minas), Profa. Tatiana Siciliano (COM) e o Prof. Eduardo Miranda (UNESA). Evento da Editora PUC-Rio.

21.Out Seminário Religião e Ciência. Consciência e autoconsciência em uma perspectiva neurobiológica

Palestrante: Prof. Daniel Mograbi (PSI). Organizado pelo Centro Loyola de Fé e Cultura.

21.Out Segunda Roda de Conversa - China, Ásia e o pensamento oriental ontem e hoje: uma conversa entre filósofos e sinólogos

Uma conversa informal e descontraída entre sinólogos e filósofos sobre um dos temas mais atuais dos nossos tempos: como entender um pouco mais sobre a China e a Ásia Oriental, maneiras de abordar a China e o Oriente, olhar seus contrastes e pontos de contato, sua história e sua ainda muito pouco reconhecida contribuição para a filosofia mundial. Palestrantes: Bony Schachter e Prof. Cristiano Barreto (FIL). Evento do Departamento de Filosofia.

21 a 23.Out XIV Jornada de Estudos do Discurso

Com o tema Narrativas do caos: discursos virais em tempos de pandemia, a Jornada teve como objetivo analisar os discursos que circulam na conjuntura atual, marcada pela pandemia da COVID-19, e o entorno político, com ênfase nos embates emergentes desse cenário. Participação de pesquisadores da PUC-Rio, UFRJ, Unirio, Universidade de Barcelona e UERJ. Organizada pelo Departamento de Letras.

OUTUBRO

22.Out Colóquio de Física. *Unraveling elusive cosmic particle mysteries with high-energy elusive particles*

Palestrante: Prof. Kohta Murase, da Penn State University (PSU, EUA).

22.Out Propostas Artísticas na Educação

Palestrante: Hélio Rodrigues, da Arte Ação Brasil. Evento do Departamento de Educação.

23.Out Moeda e Dívida Pública

Palestrante: André Lara Resende, economista e ex-presidente do BNDES. Organizada pela Associação dos Antigos Alunos.

23.Out Diálogos e Trocas sobre Educação na Era Digital. Atividades acadêmicas bem sucedidas em 2020.1

Os professores André Cortês e Joy Till, do Departamento de Artes e Design (DAD), trocaram Experiências em Design: usos e aprendizados de desenho e tecnologias digitais no ensino remoto.

23.Out Pensando a América Latina - desafios e perspectivas em tempos de Covid-19

Tema: Militarização na América Latina. Organização: Núcleo de Estudos Interdisciplinares Ibero-Americanos e ECOA.

26.Out Seminário sobre Violência, Segurança e Direitos

Com o tema Milícias e controle territorial armado no Rio de Janeiro. Participantes: Prof. João Trajano (UERJ), Prof. Marcelo Burgos (CIS), Profa. Carolina Grillo (UFF) e Prof. Cláudio Ferraz (ECO). Organizado pelo Departamento de Ciências Sociais.

26 a 29.Out Seminário 70 Anos de Televisão no Brasil: Ética e Estética na Ficção

O encontro reuniu pesquisadores do campo da comunicação de diferentes instituições para debater sobre os excluídos da ficção televisiva ao longo da trajetória do meio no país. Evento do Departamento de Comunicação Social.

OUTUBRO

26 a 30.Out Diálogos de Roteiro

O objetivo do encontro foi discutir as múltiplas realidades e metodologias do ensino de roteiro audiovisual no Brasil, a partir da troca de vivências e reflexões entre roteiristas, professores de roteiro e outros acadêmicos que lidam com a tarefa de formar escritores e cineastas. Participação de professores da PUC-Rio, UFRJ, UFSM, UFJF, Fiocruz e ESPM. Organizado pelos departamentos de Letra e de Comunicação Social.

27.Out Notícias Teológicas - Rachel de Queiroz

Palestra com a Profa. Marlene Carmelinda (UFF). Evento da Cátedra Carlo Maria Martini.

27.Out Direito em Debate. Pandemia e Direitos Humanos nas Américas

O convidado foi Paulo Abrão, ex-secretário Nacional de Justiça, ex-presidente da Comissão de Anistia e do Comitê Nacional para Refugiados.

28.Out Webinar Milícias e Captura Eleitoral

Com o antropólogo Luiz Eduardo Soares. Organizado pelo Departamento Instituto de Relações Internacionais.

28 a 30.Out Conferência Anual SSDN Brasil 2020

Cooperação para um futuro equitativo, promovida pela Rede de Soluções para o Desenvolvimento Sustentável. Os temas foram: Desafios e Oportunidades da Agenda 2030 no Brasil; Problemas Globais e Ações Locais; SDSN Brasil e PUC-Rio: Ensino e Pesquisa para o Desenvolvimento Sustentável. Organizado pelo Núcleo Interdisciplinar de Meio Ambiente.

29.Out Qual América para os americanos? Democracia e política externa no contexto eleitoral dos EUA

Com a participação da Profa. Elaini Silva (PUC-SP), do Prof. Guilherme Casarões (FGV EAESP) e do Prof. Márcio Scalercio (IRI). Evento do Departamento Instituto de Relações Internacionais.

OUTUBRO

29.Out Teología Cristiana de la Madre Tierra

As palestrantes convidadas foram Ivone Gebara, da Congregação das Irmãs de Nossa Senhora e a Profa. Rebecca Beru, da St. Catherine University, EUA. Os mediadores foram a Profa. Maria Clara Bingemer (TEO) e o Prof. Peter Casarella, da Duke University. Organizado pelo Decanato do Centro de Teologia e Ciências Humanas.

29.Out Eleições e democracia

Organizado pelo Central - Núcleo de Estudos e Projetos da Cidade e pelo Departamento de Ciências Sociais. Participação dos professores Luiz Werneck Vianna (ECO), Jairo Nicolau (CPDOC/FGV) e Mauro Osório (UFRJ). Evento do Departamento de Ciências Sociais.

29 e 30.Out 17ª edição do Oktobermat

Ciclo de palestras dirigidas aos alunos de graduação e pós-graduação em Matemática. Participação de palestrantes da Universidade de Washington, EUA, UFF e Unicamp. Organizadas pelo Departamento de Matemática.

30.Out Diálogos e Trocas sobre Educação na Era digital

Tema: Atividades acadêmicas bem sucedidas em 2020.1. Palestrantes: Prof. Otávio Leonídio (DAU) e Prof. Marcelo Bezerra (DAU).

30.Out Seminário sobre Violência, Segurança e Direitos

Tema: O fenômeno das milícias no Rio e em outros estados brasileiros. Participantes: Prof. Aiala Colares, da UEBA (Universidades Estaduais da Bahia), e os jornalistas Rafael Soares, Bruno Paes Manso e José Cláudio. Evento do Departamento de Ciências Sociais.

30.Out E AGORA? - PUC-Rio: 80 anos abraçando histórias

A PUC-Rio completou 80 anos de fundação. Para comemorar a data, houve uma edição especial da *live* E agora? com professores, funcionários e alunos que fizeram e fazem parte da trajetória da Universidade. Entre os convidados estavam o Reitor da PUC-Rio, Pe. Josafá Carlos de Siqueira S.J, a coordenadora acadêmica do Núcleo de Memória, Profa. Margarida de Souza Neves e o professor do departamento de Filosofia, Danilo Marcondes. Organizada pelo Departamento de Comunicação Social.

OUTUBRO

30.Out Jornada de Teologia Pastoral CNBB/PUC-Rio

Temas: A dimensão real do virtual durante a pandemia, com o Prof. Luís Mauro Sá Martino (Faculdade Cásper Líbero), e A experiência sacramental no contexto da Covid-19, com o Prof. Pe. Abimar Oliveira (TEO). Organizada pelo Departamento de Teologia.

30.Out Lançamento da Série Teologia PUC-Rio

Foram lançados os três primeiros números da série, cujo objetivo é publicar as melhores dissertações e teses do Programa de Pós-Graduação em Teologia.

NOVEMBRO

03.Nov Notícias Teológicas - Experiências do Ecumenismo

Palestras com o Prof. Marco Strona, do Instituto Superior de Ciências Religiosas, e Diógenes Dias (PUC-Rio). Evento da Cátedra Carlo Maria Martini.

03.Nov Série Psicologia Com@VIDA. Um olhar criativo para a aplicação da Terapia Cognitivo-Comportamental com crianças e adolescentes

Palestrante: Profa. Renata Vianna (PSI).

03 a 06.Nov XIV Semana Design PUC-Rio

Este ano, no formato on-line, a Mostra teve a apresentação de projetos dos estudantes de graduação e de pós-graduação, aulas abertas, oficinas e o tradicional desfile de moda.

04.Nov Panorama do uso do gás natural

Com Erick Portela, presidente da Transportadora Brasileira Gasoduto Bolívia-Brasil. Evento do Departamento de Engenharia Química e de Materiais.

NOVEMBRO

04.Nov 4º Encontro Pedagógico de Professores da PUC-Rio

Tema: Um olhar sobre os alunos com necessidades educacionais especiais. Mediadora: Profa. Renata Mattos (DAD). Organizado pela Coordenação Central de Graduação.

04.Nov A segurança de barragens no Brasil

Palestrantes: Prof. Alberto Sayão (CIV), Cristina Serra, Luis Paniago (Agência Nacional de Mineração), Joaquim Pimenta, Jean Pierre Remy, Prof. André Assis (UnB), Cassio Viotti (CBDB/MG), Rodrigo Flecha (ANA), Diego Balbi (ABRAGE) e Étore Faria (CBDB e Itaipu). Evento do Departamento de Engenharia Civil e Ambiental.

05.Nov Colóquio de Física - *Defects in 2D Metal Dichalcogenides: doping, alloys, vacancies and their effects in magnetism, electronics, catalysis, optical emissions and bio-application*

Palestrante: Prof. Mauricio Terrones, da Penn State (PSU, EUA).

05 e 06.Nov 2º Congreso Latinoamericano de Innovación Social (INOSAL) e o 5º Encuentro de Escuelas de Diseño da Asociación de Universidades Confiadas a la Compañía de Jesús en América Latina (AUSJAL)

Organizados pelo Departamento de Artes e Design (DAD) e pela Universidad Iberoamericana Ciudad de México (IBERO), o tema da edição de 2020 tratou dos *Desafíos en torno a la enseñanza e investigación del diseño en tiempo del Covid-19 e Proyectos de diseño social como respuesta al Covid-19*.

06.Nov Palestra História da Eugenia, Política e Racismo

O Prof. Robert Wegner (Fiocruz e PUC-Rio) refletiu sobre questões contemporâneas à luz da experiência histórica da eugenia. Evento do Departamento de História.

06.Nov Seminários da Pós-Graduação em Informática - Bioinformática e Bancos de Dados

Palestrante: Prof. Sérgio Lifschitz (INF).

NOVEMBRO

07 a 15.Nov **Semana Preparatória para o Dia Mundial dos Pobres 2020, de acordo com as reflexões do Papa Francisco**

Promovida pela Arquidiocese do Rio de Janeiro e pela PUC-Rio, a Semana abriu com um encontro inter-religioso com perfil celebrativo e o tema Os pobres no centro da vida. Entre os participantes, Dom Paulo Celso Dias, Bispo-Auxiliar da Arquidiocese de São Sebastião do Rio de Janeiro; Munzer Isabelle, representante da religião muçulmana; Paulo Maltz representante da religião judaica; Pai Márcio de Jagum, representante da religião de matriz africana e Pastor José Roberto, representante da Igreja Presbiteriana Unida.

09.Nov **Lançamento da pesquisa O Brasil que Lê**

Organização de iiLer e Cátedra UNESCO de Leitura PUC-Rio, Instituto Itaú Cultural e a JCastilho Consultoria. Palestrantes: Claudiney Ferreira (Itaú Cultural), José Castilho (JCastilho Consultoria), Profa. Gilda Carvalho (iiLer) e Denise Ramalho (O Brasil que Lê).

09 a 12.Nov **XII Semana de Ciências Sociais**

Organizada pelo corpo discente, a Semana teve mesas-redondas e grupos de trabalho com o objetivo de fomentar o debate entre comunidade acadêmica e sociedade sobre temas atuais que passam questões sociais, raciais, ambientais, de gênero e identidade.

09 a 13.Nov **XXXV Semana de Administração**

O encontro organizou palestras e *workshops* com temas abrangentes que incluíram moda, finanças, logística e *networking*.

10.Nov **II Seminário Internacional População em situação de rua**

Abertura: Violências e abordagens à população em situação de rua. Participantes: Monsenhor Manuel Manangão, Vigário Episcopal para a Caridade Social do Rio de Janeiro; Prof. Augusto Sampaio (VRC), Profa. Inez Stampa (SER) e Maralice dos Santos, representante do Movimento Nacional POP Rua. Organizado pelo Departamento de Serviço Social.

10.Nov **Notícias Teológicas - Teologia e Medicina no contexto da pandemia**

Palestra com o Prof. Renato Borges (TEO). Organizada pela Cátedra Carlo Maria Martini.

NOVEMBRO

10.Nov Ações afirmativas - Da reparação e representatividade ao ativismo social

Palestrantes: Profa. Andréia Clapp (SER), Profa. Daniela Frida (UERJ), Elisabete Nascimento (UFRJ) e o advogado, Renato Ferreira. Organização: Vice-Reitoria Comunitária e Coletivo 30 Anos, de ex-alunos bolsistas da PUC-Rio.

11.Nov Conferência Nietzsche, Aristófanos e o sentido da comédia dionisiaca: Sementes de uma investigação

Com o Prof. João Constâncio, da Universidade Nova de Lisboa. Evento do Departamento de Filosofia.

13.Nov Palmares entre a Filologia e a História: o manuscrito de 1678

Quais desafios o trabalho com manuscritos traz a historiadores e filólogos? Por meio da análise de um manuscrito raro sobre as guerras contra os Mocambos de Palmares (1675-1678), a historiadora Silvia Lara (Unicamp) e o filólogo Phablo Fachin (USP) conduziram uma conversa sobre a importância da abordagem interdisciplinar para o estudo dos documentos escritos e para a investigação histórica. Evento do Laboratório de Pesquisas em Conexões Atlânticas.

16 a 18.Nov I Encontro Espaços-Tempos: diálogos entre naturezas e culturas

Com a proposta de discutir a relação entre as sociedades e a natureza sob uma perspectiva histórica, a abordagem é fruto do trabalho desenvolvido no Laboratório de Biogeografia e Ecologia Histórica (LaBEH) da PUC-Rio.

16 a 20.Nov Semana da Consciência Negra

Organizada pelo Coletivo 30 Anos PUC-Rio com o apoio da Vice-Reitoria Comunitária e do Núcleo Interdisciplinar de Reflexão e Memória Afrodescendente (NIREMA). Foram cinco palestras sobre temas relacionados às lutas e conquistas da população negra no Brasil. O encontro teve ainda uma apresentação musical e a entrega do Prêmio Professora Lélia Gonzalez de Educação e Direitos Humanos, uma homenagem à ex-professora do Departamento de Ciências Sociais. Palestra de abertura: A gênese do projeto de inserção de alunos negros e carentes na PUC-Rio. Palestrantes: Prof. Augusto Sampaio (Vice-Reitor para Assuntos Comunitários), Frei David (Educafro), Profa. Luiza Helena Hermel (SER) e Prof. Pe. Jesús Hortal S.J. (TEO).

NOVEMBRO

16 a 24.Nov 3º Seminário de Artes Cênicas PUC-Rio

Foram quatro mesas de debate com a presença de profissionais e pensadores da cena artística sobre temas dos campos do pensamento e da prática artístico-acadêmicas. O Seminário celebrou a criação do primeiro curso de Pós-Graduação em Artes Cênicas da Universidade.

17.Nov Violência de Gênero, Femicídio e Pandemia

Participaram do evento a Juíza Adriana Ramos de Mello, a Deputada Estadual Mônica Francisco e a Profa. Maria José Magalhães, da Universidade de Porto. Organizado pelo Departamento de Serviço Social.

17.Nov Seminário Socioambiental - GRIPES e SEMAPA

Gestão de resíduos sólidos e o trabalho dos catadores de materiais recicláveis: diálogos Brasil e México. Participantes: Prof. Racieli Flores Quijano e Profa. Daniela da Silva Carvalho. Organizado pelo Departamento de Serviço Social.

17.Nov Notícias Teológicas - Aporofobia e o Dia Mundial dos Pobres

Palestra com o Pe. Julio Lancellotti, pedagogo e pároco da Igreja São Miguel Arcanjo, em São Paulo. Evento da Cátedra Carlo Maria Martini.

17 a 19.Nov Seminário Epistemologias Negras nas Ciências Sociais

Com as mesas Contribuições epistemológicas negras para as Ciências Sociais; Resistência e construção de conhecimento no campo prático e Democracia, relações raciais e movimento social.

20.Nov Seminário Virtual Diálogos Atlânticos entre a Ilha de Moçambique e o Rio de Janeiro

O patrimônio arqueológico terrestre e subaquático da Ilha de Moçambique, com os professores Yolanda Duarte e Ricardo Teixeira Duarte, ambos da Universidade Eduardo Mondlane, Moçambique. Evento do Departamento de História.

20.Nov Minicurso - Hannah Arendt ontem e hoje

A Profa. Ellen Spielmann, da Universidade Tecnológica de Dresden, apresentou o tema Um momento chave na recepção de Hannah Arendt. Evento do Departamento de História.

NOVEMBRO

- 23.Nov Palestra O desafio da Interseccionalidade nas políticas públicas - A Lei do Espaço Coruja de Marielle Franco**
Palestrantes: Pamella Passos, Amanda Mendonça e Prof. Antônio Pele (JUR). Evento do Departamento de Direito.
- 23.Nov Roda de Conversa sobre o dossiê História e Educação: práticas e reflexões em tempos de pensamento anticientífico**
O “belo risco” do ensino de História frente aos medos do Movimento Escola Sem Partido e A História Pisando em Ovos ou sobre como digerir o passado recente da história do Brasil foram os temas centrais para os palestrantes, Prof. João Carlos Escosteguy (IFRJ) e Leandro Rosetti de Almeida (Uerj). Organizado pelo LEEHPAC (Laboratório de Ensino de História e Patrimônio Cultural).
- 23.Nov Políticas ambientais urbanas para o Rio de Janeiro entre a (pós) pandemia e as eleições municipais**
Com Felipe Cândido (SOS Floresta do Camboatá) e o Prof. Celso Sanchez (GEASur/Unirio). Organizado pelo Departamento de Serviço Social.
- 23.Nov Lançamento do Glossário Colaborativo sobre Negócios de Impacto Socioambiental**
Com a participação das professoras Ruth Mello (ADM), Carla Panisset (Sebrae) e Luiza Martins (PSI). Evento do Departamento de Administração.
- 24.Nov Empreendendo no Marketing Esportivo e O direito esportivo no negócio do eSport**
Palestrantes: Matheus Melgaço, sócio da eCBF School; Daniel Fernandes, fundador da eCBF School e Ricardo Miguel, juiz. Evento do Departamento de Comunicação Social.
- 24.Nov Aula Aberta Trabalho e Multilateralismo**
Com o diplomata Pablo Ghetti, que foi representante brasileiro na OIT nas negociações sobre a revisão da Declaração sobre Empresas Multinacionais. Evento do Departamento Instituto de Relações Internacionais.

NOVEMBRO

24.Nov Política Nacional de Biocombustíveis – Renovabio

Palestras com os professores Antonio Márcio Thomé (IND), Frances Blank e Allan Comarck. Organizado pelo Decanato do Centro Técnico-científico.

24.Nov Notícias Teológicas - Vidas negras importam

Palestra com a Irmã Renata Pereira, da Congregação das Irmãs Paulinas. Evento da Cátedra Carlo Maria Martini.

24.Nov Psicologia Com@Vida - Contribuições da Psicologia, Neurociência e *coaching* para as organizações

Com a Profa. Marta Bolshaw.

24.Nov I Webnário Novembro Negro

Saúde mental da população negra em tempos de pandemia, com Larissa Jatobá (UFRJ/ENSP) e Ana Paula Procópio (PROAFRO/UERJ). Organizado pelo Departamento de Serviço Social.

24.Nov Encerramento da série Direito em Debate

Palestra do Reitor Pe. Josafá Carlos de Siqueira S.J., sobre a Encíclica Papal *Laudato Sí*.

25.Nov Entrega das Medalhas de Mérito Padre Leonel Franca S.J.

O Reitor Pe. Josafá Carlos de Siqueira S.J., fez a entrega das medalhas, em homenagem às pessoas que mais se destacaram e contribuíram financeiramente para o *endowment* da Universidade. A solenidade ocorreu na Igreja do Sagrado Coração de Jesus, com a presença exclusiva dos homenageados e seus familiares, em razão da pandemia.

25.Nov Seminário Religião e Ciência

O Prof. Rogério Ribeiro (GEO) abordou o tema Florestas concretas, pessoas invisíveis. Evento do Departamento de Geografia e Meio Ambiente.

25 e 26.Nov Encontro Albert Camus: um pensador para o século XXI

Organizado pela Cátedra Carlo Maria Martini e pela Cátedra Paulo VI.

NOVEMBRO

25 a 27.Nov Seminário de Negócios de Impacto Social e Ambiental

Participação de representantes da Faperj, Sistema B Brasil, Enimpecto, Lab de Inovação Financeira, BNDES, Global Reporting Initiative, Sebrae, Move Social, Oi Futuro, Asplande, Hortifruti, Instituto Neoenergia, ICE, SITAWI, Finanças do Bem, Instituto Ekloos, Whywaste BR, Algorit, Visão do Bem, Josefinas Colab & Espaço Cultural, Bell Lima Joias e Acessórios de Impacto, Estante Mágica, Workay e Greenliving para a discussão do tema Políticas, métricas e responsabilidade social.

26.Nov Debate Epistemologia, Emoções e Inteligência Artificial

Com os professores Markus Endler (INF), Daniel Mograbi (PSI) e Augusto Baffa (INF). Evento do Departamento de Informática.

26.Nov III Fórum de Supervisores de Estágio em Serviço Social da PUC-Rio

Palestra sobre o dicionário crítico *Estágio Supervisionado em Serviço Social: um olhar sobre a dimensão técnico-operativa*, com a Profa. Yolanda Guerra (UFRJ).

26 e 27.Nov XVII Seminário Logística e Supply Chain

Abertura com o Prof. Antônio Márcio Tavares Thomé (IND), coordenador do Mestrado Profissional em Logística. Evento do Departamento de Engenharia Industrial.

27.Nov A palavra de Deus na Liturgia da Igreja

Convidado: Pe. Fábio Siqueira. Evento do Departamento de Teologia.

27.Nov Desafios e Perspectivas na Formação de Profissionais para o Ensino de História

O Laboratório de Ensino de História e Patrimônio Cultural (Leehpac) convidou para o História às Sextas, com a palestra do Prof. Luís Alberto Marques Alves, do Departamento de História e Estudos Políticos Internacionais, Faculdade de Letras da Universidade do Porto.

27.Nov Jornadas de Teologia Pastoral

Tema: Perspectivas para o pós-pandemia. Palestrantes: Prof. Welder Lancieri (PUC-SP), Pe Janison de Sá e Natasha Ribeiro. Organizadas pelo Departamento de Teologia.

NOVEMBRO

27.Nov **Smart city & veículos elétricos**

O primeiro *Webinar* do Programa de Pós-Graduação em Metrologia da PUC-Rio contou com a participação do Prof. Rodrigo Calili (ELE) e de Fabienne Schiavo.

DEZEMBRO

01.Dez **Aula aberta de Cultura Religiosa - Francisco de Assis e o Sultão Malek-Al-Kamil. O que aprendemos 800 anos depois desse encontro?**

Palestrantes: Sheikh Jihad Hammadeh, Frei Sandro Roberto e Diácono Nelson Águia.

01.Dez **Psicopatologia e literatura - o delírio de ciúme de Bentinho em Dom Casmurro**

Palestrante: Profa. Elie Cheniaux (UERJ). Evento do Departamento de Psicologia.

01.Dez **Notícias Teológicas - Quino e Mafalda**

Palestra com o Prof. Carlos Caldas, da PUC-Minas. Evento da Cátedra Carlo Maria Martini.

02.Dez **Mesa-Redonda e Lançamento do Livro *Brasil nas Eleições 2018: Mudanças, Continuidades e Novos Desafios***

Com a participação dos autores, professores Eduardo Raposo (CIS), Vítor Sandes (UFPI), Washington Bonfim (UFPI) e o doutorando Gabriel Rezende (CIS). Evento do Departamento de Ciências Sociais.

02.Dez **V Encontro Pedagógico de Professores da PUC-Rio**

Trocas de experiências e perspectivas para 2021 com a participação da Profa. Daniela Vargas (Coordenadora Central de Graduação).

03.Dez **Acessando o mercado de capitais norte-americano - Novos caminhos e regulações**

Palestrantes: Alexandre Ibrahim (NYSE) e Manuel Garciadiaz (Davis Polk & Wardwell). Evento do Departamento de Administração.

DEZEMBRO

04.Dez Seminário Hannah Arendt - ontem e hoje

A Profa. Ellen Spielmann, da Universidade Tecnológica de Dresden, discutiu o tema Hannah Arendt hoje? Um clássico? Evento do Departamento de História.

04.Dez Financiamento à pesquisa e avaliação em Ciências Humanas no Brasil hoje

Participantes: Ângelo Ricardo (CAPES), Cláudio de Oliveira (CAPES), Luciana Mourão (CAPES), Nythamar Hilario (CAPES) e Wilson Ribeiro (CAPES). Organizado pelo Decanato do Centro de Teologia e Ciências Humanas.

04 a 18.Dez Ciclo de Palestras sobre Transtorno do Espectro Autista

O encontro reuniu psicólogos, neurologistas e fonoaudiólogos para debater o tema ao longo do mês de dezembro. Os palestrantes foram Mariana de Miranda Seize (psicóloga), Profa. Carolina Salviano de Figueiredo (PSI), Mariana Luísa Garcia Braidó (PSI), Profa. Cátia Crivelenti de Figueiredo Walter (UERJ), Profa. Carla Gikovate (FMP), Profa. Conceição Fernandes (PSI) e Profa. Kátia Badin (PSI). Evento do Departamento de Psicologia.

07.Dez Colóquio Estratégico Mulheres, Paz e Segurança no âmbito dos países de língua portuguesa

O Colóquio contou com a participação de Francisco Camelo (CAE/CPLP), Viviane Rios (MRE), Rosa Comba Jaime (Ministério da Defesa Nacional de Moçambique), Valéria Melo (DPPA/ONU) e a Profa. Monica Herz (IRI). Evento do Departamento Instituto de Relações Internacionais.

07.Dez Transição energética com o advento da pandemia

O Prof. Sérgio Besserman Vianna (ECO) e o pesquisador Eloi Fernández Y Fernández (IEPUC) fizeram as apresentações. Evento da Associação dos Antigos Alunos.

09.Dez Entre a Casa, as Ruas e as Instituições: crianças e adolescentes em situação de rua e as instituições de acolhimento no estado do Rio de Janeiro

Isa Maria F. Rosa Guará (NECA), Eduardo Rezende de Melo, juiz em São Caetano do Sul, SP, e a Profa. Lilia Iêda Cavalcante (SER) foram palestrantes. Organizado pelo Departamento de Serviço Social.

DEZEMBRO

09 a 11.Dez Seminário PRETOnoBRANCO: Exercícios de letramento racial

Foram duas sessões diárias com debates interdisciplinares sobre as artes contemporâneas, visando contribuir para o desmantelamento dos racismos no Brasil. O seminário foi elaborado pelos alunos da disciplina Inscrições da Racialidade nas Artes e no Pensamento Social: exercícios de letramento racial, ministrada pela Profa. Eneida Leal Cunha (LET). Evento do Departamento de Letras.

10.Dez Posse do novo Decano do CTC, Prof. Sidnei Paciornik

O professor Sidnei Paciornik tomou posse como Decano do Centro Técnico Científico (CTC) durante reunião remota com o Reitor, Pe. Josafá Carlos de Siqueira S.J., os Vice-Reitores e os Decanos da Universidade. Paciornik é graduado em Engenharia Elétrica, mestre e doutor em Física pela PUC-Rio, e atuou como coordenador do PIBIC por 14 anos, e como Vice-Decano do CTC por meia década. O Decano anterior, Prof. Silva Mello, foi nomeado coordenador Central de Projetos Patrocinados, vinculado à Vice-Reitoria Administrativa.

10.Dez Covid-19 - aspectos clínicos, diagnóstico, telemedicina, vacinação e correlação com outras doenças

Alberto Chebabo, diretor médico do Hospital Universitário Clementino Fraga Filho, da UFRJ; Carlos Alberto Franco e Tânia Vergara, infectologistas, Eduardo Gomensoro, diretor médico da área de vacinas da GSK; Jamil Cade, cardiologista e Pedro Saddi, endocrinologista, foram os palestrantes do encontro. Organizado pelo Departamento de Medicina.

11.Dez Sociologia Cultural em Perspectiva

Com os professores Angélica Thumala, da University of Edinburgh, e Fernando Lima Neto (CIS). Evento do Departamento de Ciências Sociais.

15.Dez Notícias Teológicas - Nossa Senhora de Guadalupe e a inculturação da fé

Palestra com o Prof. Peter Casarella, da Duke Divinity School. Evento da Cátedra Carlo Maria Martini.

16.Dez 5ª Jornada de Teoria Social da PUC-Rio

O Conferencista, Prof. Carlos Benedito Martins, da UNB, discutiu sobre Erwing Goffman: um interacionista? Contexto, perspectiva analítica e legado para a sociologia contemporânea. Organizada pelo Departamento de Ciências Sociais.

DEZEMBRO

17.Dez **Descobrimos a SACRU - Strategic Alliance of Catholic Research Universities**

A SACRU é uma aliança internacional de universidades católicas, que busca fomentar a cooperação multilateral, partilhar boas práticas e desenvolver um modelo de integração de pesquisa científica que seja competitivo e tenha impacto global. O evento reuniu seis mesas de debate com reitores, professores e representantes das universidades. O coordenador da Central de Internacionalização da PUC-Rio, Prof. Danilo Marcondes Souza Filho (FIL), participou da mesa As propostas da SACRU para professores, funcionários e estudantes. A organização foi da PUC-Rio, em parceria com mais sete universidades católicas internacionais.

17.Dez **Assembleia Universitária**

A Assembleia ocorreu pela Internet, transmitida na plataforma Zoom e no Youtube. Durante o encontro, as falas do Reitor Pe. Josafá Carlos de Siqueira S.J. foram entremeadas com vídeos sobre fatos ocorridos ao longo do ano. A Assembleia teve duração de uma hora e terminou com uma apresentação em vídeo do Coral da PUC-Rio.

17 a 18.Dez **Workshop PET/TEPP 2020.2 | Pesquisa em ação, Ações da Pesquisa: diálogos entre ativismos e academia**

O evento discutiu o nexo entre a academia e o ativismo a partir das ideias advindas da Pesquisa-Ação, construindo uma epistemologia do Sul, e questões como o monitoramento de violências, políticas públicas, ampliação do espaço cívico e participação da sociedade civil. Evento do Departamento Instituto de Relações Internacionais.

18.Dez **Os aprendizados da itinerância de uma Igreja em saída**

A Igreja é chamada a evangelizar missionariamente o mundo, em meio às culturas das mais diversas, e ao mesmo tempo constituir-se como comunidade organicamente estruturada desde sua própria unidade, em busca de dar testemunho da presença do Reino de Deus que anuncia e ao qual serve. Com a Profa. Ir. Bárbara Pataro Bucker (TEO). Evento do Departamento de Teologia.

18.Dez **Perspectivas da indústria 4.0 no Brasil: Cenário da Indústria do Açúcar e do Etanol**

A iniciativa é do Laboratório de Modelagem, Automação e Controle (LAMAC). Palestrantes convidados reuniram Antonio de Pádua Rodrigues (Única), Cristiano Azeredo (Atvos Usina Conquista do Pontal), o Prof. José Carlos Pinto (COPPE/UFRJ), André Lins Albuquerque (Pentagro) e Jaime Finguerut (ITC). Evento do Departamento de Engenharia Química e de Materiais.

DEZEMBRO

21.Dez MOTIRÔ - O festejo como testemunho - Acervo de histórias de vida sobre festejos populares

O MOTIRÔ registra depoimentos de pessoas que atuam nos ofícios envolvidos em todas as etapas dos ritos de cultura popular - profanos e sagrados -, descrevendo os desafios particulares desse momento histórico de pandemia. O lançamento contou com palestra da Profa. Margarida de Souza Neves, do Núcleo de Memória da PUC-Rio. Evento do Departamento de Artes e Design.

21.Dez Webinar sobre o Acordo de Cooperação Internacional entre a Fiocruz e a Universidade de Aveiro para a implantação do Laboratório Binacional Brasil-Portugal para Ciência, Tecnologia e Inovação em Saúde (LBCTIS)

Os palestrantes foram o vice-reitor para Cooperação Universidade-Sociedade, da Universidade de Aveiro, Prof. João Filipe Calapez de Albuquerque Veloso, e os pesquisadores Carlos Eduardo de Andrade Lima da Rocha, David Nunes Resende e Marcelo Pelajo Machado. O coordenador do Núcleo de Pesquisa em Inovação (MAGIS), Prof. Fábio de Oliveira Paula (ADM) foi o mediador. Evento do Departamento de Administração.

22.Dez Nomeação do Prof. Luis Manuel Rebelo Fernandes como Diretor do Departamento Instituto de Relações Internacionais

O Prof. Luis Manuel substituiu a Profa. Marta Fernández.

22.Dez Missa de Natal da PUC-Rio

Celebrada pelo Pe. Alexandre Pacioli, na Igreja do Sagrado Coração de Jesus e transmitida pelo Youtube.

24.Dez VI Mostra PARLA! Mostra de Design de Personagens

O evento contou com a exposição virtual dos trabalhos classificados, distribuição do catálogo digital e divulgação dos selecionados.

29.Dez Novos Lançamentos do Departamento de Teologia

Foram lançadas mais cinco obras da Série Teologia PUC-Rio, entre elas, os livros *Religião e Crise Socioambiental* (VII Congresso da Anptecre PUC-Rio) e *Perfil da Juventude na PUC-Rio*. O evento foi transmitido pelo Zoom, YouTube, Facebook e Instagram do Departamento com a presença dos autores, orientadores e representantes das editoras.

Homenagens

Funcionários e professores homenageados em 2020 por tempo de serviço na PUC-Rio.

20 ANOS

NOME – DEPARTAMENTO, ÓRGÃO OU UNIDADE

Adriano Barcelos Romeiro - Departamento de Direito

Alex da Costa Chambela - Coordenação Central de Cooperação Internacional

Alex Sandro Silva Ferreira - Coordenação de Inspeção Universitária

Alexandre Sant'Anna Ribeiro - Departamento de Engenharia Mecânica

Ana Carolina Letichevsky - Departamento de Informática

Ana Cristina Gomes de Xerez - Núcleo de Estudo e Ação Sobre o Menor

André Luiz da Penha - Coordenação de Inspeção Universitária

Andrea dos Santos Alves - Coordenação de Inspeção Universitária

Ângela Maria de Randolpho Paiva - Departamento de Ciências Sociais

Antônio Carlos Rocha de Oliveira - Coordenação de Estacionamento

Arthur Cezar de Araújo Ituassu Filho - Departamento de Comunicação Social

Augusto Cesar Pinheiro da Silva - Departamento de Geografia e Meio Ambiente

Bianca Fernandes Belotti - Departamento de Economia

Bianca Renovato de Albuquerque - Gerência de Orçamento

Carla Veronica Siqueira Rodrigues - Coordenação Central de
Cooperação Internacional

Carla Vieira de Siqueira - Departamento de Comunicação Social

Carlos Alberto Batista - Coordenação de Inspeção Universitária

Carlos Augusto Ribeiro Queiroz - Departamento de Engenharia
Química e de Materiais

Celso Almeida da Silva - Coordenação de Inspeção Universitária

Cosme Pereira Leal - Departamento de Informática

Cristina Viana Tenenbaum - Departamento de Artes e Design

Edmar Barbosa Amorim - Coordenação de Estacionamento

Eduardo Marques Drumond Poyares - Departamento de Comuni-
cação Social

Eduardo Torres - Prefeitura do Campus

Eliane Albernaz Lemos - Vice-reitoria Administrativa

Érica da Hora Costa Alves de Souza - Coordenação Central de
Cooperação Internacional

Fabio Carvalho Leite - Departamento de Direito

Fabiola Kelly dos Santos - Vice-reitoria Comunitária

Fernando Galvão de Andrea Ferreira - Departamento de Direito

Fernando Ribeiro Tenório - Departamento de Psicologia

Fernando Silva do Nascimento - Coordenação de Inspeção Uni-
versitária

Flávia Aucar Soler Senna - Rio Datacenter

Flavio Henrique Barbosa do Amaral - Divisão de Bibliotecas e
Documentação

Floriano Saad Mazini - Superintendência Administrativa

Francisco Sergio Godinho da Fonseca - Coordenação de Parque-
amento

Geraldo Linhares da Silva - Coordenação de Inspeção Universitária

Guilherme Cardoso Miranda - Departamento de Economia

Guilherme Valdetaro Mathias - Departamento de Direito

Gustavo Miranda Araújo - Gerência de Sistemas Administrativos

Hanna Elias Estrela - Coordenação Central de Cooperação Interna-
cional

Helena Maria Guarisco - Vice-reitoria Comunitária

Henrique Meira da Silva - Departamento de Engenharia Química e
de Materiais

Janaina Correa Colares da Silva - Departamento de Educação

João Antônio Silveira Lins Sucupira - Departamento de Teologia

João Franklin Abelardo Pontes Nogueira - Departamento Institu-
to de Relações Internacionais

João Renato de Souza Coelho Benazzi - Departamento de Admi-
nistração

Joel Rodrigues Pequeno - Coordenação de Inspeção Universitária
José Alberto Sampaio Aranha - Vice-reitoria de Desenvolvimento
José Carlos Ferreira de Almeida - Prefeitura do Campus
José Mariani de Sá Carvalho - Departamento de Comunicação Social
Leopoldo Pereira da Fonseca - Departamento de Direito
Luciana Queirós de Oliveira - Departamento de Direito
Luciani de Oliveira Freitas - Gerência de Sistemas Administrativos
Luciano Vianna Araújo - Departamento de Direito
Marcelo Cunha Medeiros - Departamento de Economia
Marcelo Junqueira Calixto - Departamento de Direito
Marcelo Miletti Goulart - Divisão de Bibliotecas e Documentação
Marcelo Motta de Freitas - Departamento de Geografia e Meio Ambiente
Marcia de Souza Pradanoff - Departamento de Engenharia Química e de Materiais
Marcia Valéria Monteiro Coutinho - Departamento de Geografia e Meio Ambiente
Marco Antônio de Aguiar Mello - Gerência de Finanças
Marco Antônio dos Santos - Prefeitura do Campus
Marcos Brant Rolão - Gerência de Sistemas Administrativos
Maria Helena Rodrigues Navas Zamora - Departamento de Psicologia
Marina Lemette Moreira - Núcleo de Estudo e Ação Sobre o Menor
Mérica Alberta Herasme Medina - Departamento de Economia
Miguel Medeiros Ferreira Gomes - Departamento de Comunicação Social
Moises Frazão da Silva - Divisão de Bibliotecas e Documentação
Monica Almeida Noronha - Departamento de Administração
Oscar José Costa Couto - Rio Datacentro
Patrícia Lima - Divisão de Bibliotecas e Documentação
Paulo Mauricio Vieira - Rio Datacentro
Regina Lucia Lima Pontes - Departamento de Psicologia
Renata Martins da Rosa - Departamento de Matemática
Renato Gomes da Silva - Decanato do CTC
Ricardo Queiroz Aucélio - Departamento de Química
Ricardo Roxo Teixeira - Coordenação de Estacionamento
Rodrigo da Silva Reis - Coordenação de Inspeção Universitária
Rodrigo Polycarpo Silva Santos - Superintendência Geral do Campus
Rogério Guilherme da Costa - Rio Datacentro
Rosália Maria Duarte - Departamento de Educação

Rosemary Fernandes da Costa - Departamento de Teologia
Rosineide Pereira da Silva - Coordenação Central de Cooperação Internacional
Samantha Pelajo - Departamento de Direito
Sandra Salomão Carvalho - Departamento de Psicologia
Sebastião da Silva Cruz - Prefeitura do Campus
Sérgio de Oliveira Lima - Coordenação de Inspeção Universitária
Sílvia Maria Abu Jamra Zornig - Departamento de Psicologia
Valéria Torres Sbampato - Coordenação Central de Estágios e Serviços Profissionais
Valter Cesar Bertucio - Coordenação Central de Cooperação Internacional
Welles Antônio Martinez Morgado - Departamento de Física

25 ANOS

NOME – DEPARTAMENTO, ÓRGÃO OU UNIDADE

Afonso Sant'Anna Bevilaqua - Departamento de Economia
Alcina Maura Carvalho Zine - Rio Datacentro
Alexandre Malheiros Meslin - Departamento de Informática
Almir Rogério Alves de Souza - Rio Datacentro
Álvaro de Pinheiro Gouvea - Departamento de Psicologia
Ana Cristina Bernardo de Oliveira - Departamento de Matemática
Anderson Torres Almeida - Departamento de Direito
André de Castro - Coordenação Central de Cooperação Internacional
Antônio Carlos Mattoso Salgado - Departamento de Letras
Deane de Mesquita Roehl - Departamento de Engenharia Civil e Ambiental
Denise Silva de Moraes - Serviço de Medicina Ocupacional
Dina Lúcia de Jesus Ribeiro Santos - Departamento de Filosofia
Diógenes dos Santos Medeiros - Divisão de Bibliotecas e Documentação
Dourival de Souza Carvalho Junior - Departamento de Administração
Dulce Clara Deorce - Coordenação Central de Estágios e Serviços Profissionais
Edmundo Eutrópio Coelho de Souza - Departamento de Administração
Eduardo Ribeiro - Divisão de Bibliotecas e Documentação
Francisco Ferreira da Silva - Coordenação de Estacionamento
Geneci José Felix - Departamento de Educação

Germano da Silva Navega - Gerência de Recursos Humanos
Gilmar Ribeiro da Silva - Gerência de Finanças
Guilherme Nunes da Costa - Departamento de Economia
Isabela Achkar de Mendonça Pinto Farah - Vice-reitoria Acadêmica
Joana Maria Felix da Silva - Departamento de Serviço Social
João Paulo Vieira Tinoco - Departamento de Administração
Jocineia Pereira dos Santos - Coordenação de Educação Física
José Augusto Brandão Estellita Lins - Departamento de Artes e Design
Karl Erik Schollhammer - Departamento de Letras
Leônidas Augusto Correia de Moraes - Departamento de Artes e Design
Lucy Carlinda da Rocha de Niemeyer - Departamento de Artes e Design
Luis Fernando Hor Meyll Alvares - Departamento de Administração
Luis Nachbin - Departamento de Comunicação Social
Manoel Messias Peixinho - Departamento de Direito
Marcelo Alves de Oliveira - Departamento de Informática
Marcelo Ghiaroni de Albuquerque e Silva - Departamento de Administração
Marcelo Roberto de Carvalho Ferro - Departamento de Direito
Marcio Antônio Scalercio - Departamento Instituto de Relações Internacionais
Marcio Vieira Souto Costa Ferreira - Departamento de Direito
Marcos Lopez Rego - Departamento de Administração
Maria Celeste Simões Marques - Departamento de Direito
Maria Rita Simões de Abreu - Núcleo de Orientação e Atendimento Psicopedagógico
Mário de Franca Miranda - Vice-reitoria Acadêmica
Marlene de Paula - Departamento de Química
Maurício Oliveira Veras - Vice-reitoria Acadêmica
Oscar Graça Couto Neto - Departamento de Direito
Paulo Cesar Rodrigues da Silva - Coordenação de Inspeção Universitária
Pedro Matias da Costa Filho - Departamento de Direito
Renato Callado Ferreira - Coordenação de Educação Física
Ricardo Emmanuel Ismael de Carvalho - Departamento de Ciências Sociais
Rogério da Cunha Pachu - Coordenação de Inspeção Universitária
Rosamary Esquenazi - Departamento de Comunicação Social

Rosana Abreu da Cruz - Vice-reitoria Acadêmica
Silvio Cesar Queiroz Petrocelli - Prefeitura do Campus
Vagner da Silva Pessanha - Vice-reitoria Comunitária
Waldir Inácio da Silva - Coordenação de Inspeção Universitária

30 ANOS

NOME – DEPARTAMENTO, ÓRGÃO OU UNIDADE

Aloysio Bezerra do Nascimento - Coordenação de Inspeção Universitária
Álvaro de Lima Veiga Filho - Departamento de Engenharia Elétrica
Claudia Guimarães Teti - Departamento de Engenharia Industrial
Daniela Trejos Vargas - Departamento de Direito
Eduardo de Vasconcelos Raposo - Departamento de Ciências Sociais
Edward Hermann Haeusler - Departamento de Informática
Elsa Helena Buadas Wibmer - Departamento de Filosofia
Enock Abreu Filho - Prefeitura do Campus
Fernando José Ramos Pereira - Coordenação de Educação Física
Francis Berenger Machado - Departamento de Informática
Mauro Speranza Neto - Departamento de Engenharia Mecânica
Valdelino Sátiro Pereira - Prefeitura do Campus

35 ANOS

NOME – DEPARTAMENTO, ÓRGÃO OU UNIDADE

Alberto Cipiniuk - Departamento de Artes e Design
Carmen Luiza Hozanna Ferreira - Departamento de Psicologia
Eliane Botelho Junqueira - Departamento de Direito
Ernani Almeida Ferraz - Departamento de Comunicação Social
Fernanda Lopes de Frias - Departamento de Engenharia Industrial
Guilherme Augusto Ribeiro Dias Neto - Rio Datacentro
Gustavo Henrique de Barroso Franco - Departamento de Economia
Izabel Margato - Departamento de Letras
João Ricardo Wanderley Dornelles - Departamento de Direito
José Roberto Sanseverino - Departamento de Artes e Design
Luis Fernando Vieira Gomes - Departamento de Engenharia Elétrica
Luiz Fernando Campos Ramos Martha - Departamento de Engenharia Civil e Ambiental

Marcos Antônio de Santana - Departamento de Teologia
Marcos Antônio Lira de Sousa - Departamento de Direito
Margarida de Souza Neves - Vice-reitoria Acadêmica
Maria Bernadete Benevides Massa - Divisão de Bibliotecas e Documentação
Maura Iglesias - Vice-reitoria Acadêmica
Nádia de Araújo - Departamento de Direito
Paulo Batista Gonçalves - Departamento de Engenharia Civil e Ambiental
Rejane Spitz - Departamento de Artes e Design
Sandra Maria Carreira Polônia Rios - Departamento de Economia

40 ANOS

NOME – DEPARTAMENTO, ÓRGÃO OU UNIDADE

Adair Leonardo Rocha - Departamento de Comunicação Social
Celso Romanel - Departamento de Engenharia Civil e Ambiental
Claudia Brutt Guimarães - Departamento de Comunicação Social
Daniel Schwabe - Departamento de Informática
Danilo Marcondes de Souza Filho - Departamento de Filosofia
Ernani de Souza Costa - Coordenação do Ciclo Profissional das Engenharias
Evandro Costa dos Reis - Departamento de Engenharia Elétrica
Luiz Antônio Pereira de Gusmão - Coordenação do Ciclo Profissional das Engenharias
Maria das Graças Dias Pereira - Departamento de Letras
Marise Lira de Sousa Teixeira - Departamento de Comunicação Social
Mauricio Leonardo Torem - Departamento de Engenharia Química e de Materiais
Monica da Silva Correa - Prefeitura do Campus
Oswaldo Chateaubriand Filho - **Vice-reitoria Acadêmica**
Paulo dos Santos Albuquerque - Vice-reitoria Acadêmica
Pedricto Rocha Filho - Decanato do CTC
Ronaldo Domingues Vieira - Coordenação do Ciclo Profissional das Engenharias
Rubens Sampaio Filho - Departamento de Engenharia Mecânica
Sonia Maria Giacomini - Departamento de Ciências Sociais
Sonia Kramer - Departamento de Educação

45 ANOS

NOME – DEPARTAMENTO, ÓRGÃO OU UNIDADE

Ângela de Luca Rebello Wagener - Vice-reitoria Acadêmica

Antônio de Pádua Martins - Rio Datacentro

Antônio Ferreira de Oliveira - Gerência de Orçamento

Eduardo de Albuquerque Brocchi - Departamento de Engenharia Química e de Materiais

Flávio José Vieira Hasselmann - Centro de Estudos em Telecomunicações

Joaquim de Salles Redig de Campos - Departamento de Artes e Design

Liliana Cabral Bastos - Departamento de Letras

Manuel Ramos Martins - Departamento de Engenharia Elétrica

Marcelo Gattass - Departamento de Informática

Pedro Paulo Cristófarro - Departamento de Direito

Raul Rosas e Silva - Departamento de Engenharia Civil e Ambiental

Ricardo Bernardo Prada - Departamento de Engenharia Elétrica

Sueli Bulhões da Silva - Departamento de Serviço Social

Thelma Maria Albuquerque Ono - Departamento de Biologia

Vicente Garambone Filho - Coordenação do Ciclo Profissional das Engenharias

50 ANOS

NOME – DEPARTAMENTO, ÓRGÃO OU UNIDADE

Alejandro Bugallo Alvarez - Vice-reitoria Acadêmica

Ênio Frota da Silveira - Departamento de Física

Fernando Cosme Rizzo Assunção - Departamento de Engenharia Química e de Materiais

Heidrun Friedel Krieger Olinto de Oliveira - Vice-reitoria Acadêmica

Luiz Carlos Scavarda do Carmo - Departamento de Física

Pedro Magalhães Guimarães Ferreira - Vice-reitoria Acadêmica

55 ANOS

NOME – DEPARTAMENTO, ÓRGÃO OU UNIDADE

Carlos José Pereira de Lucena - Departamento de Informática

Saudades

PROF. ALCEU GONÇALVES DE PINHO FILHO, DEPARTAMENTO DE FÍSICA (13/01/2020)

O Prof. Alceu entrou para a PUC-Rio em 1965, a convite do Pe. Roser S.J., diretor do Instituto de Física. Foi Coordenador Central de Pós-Graduação (1973-1974) e decano do Centro Técnico Científico (1975-1981). Tomou posse como membro titular da Academia Brasileira de Ciências (ABC), em 1973, e foi membro da Academia de Ciências do Estado de São Paulo (Aciesp). Participou da primeira diretoria da Sociedade Brasileira de Física (SBF), em 1966-1967, tendo sido seu presidente em dois mandatos (1971/1973/1975). Faleceu aos 86 anos.

O prof. Fernando Lázaro Freire Júnior (FIS) nos lembra um pouco de sua história em texto publicado no site da Academia Brasileira de Ciências:

O início acadêmico de Alceu Gonçalves de Pinho Filho em física se deu no começo dos anos 50 ao terminar o seu curso secundário e conhecer Ugo Camerini, físico italiano emigrado, que havia trabalhado com Cesar Lattes na Universidade de Bristol. Tal encontro aconteceu graças a alguns grandes acontecimentos que motivaram e propiciaram a interação de jovens estudantes com pesquisadores bem conhecidos, como a descoberta do méson pi por Cesar Lattes, colaboradores em 1947 e a criação do Centro Brasileiro de Pesquisas Físicas (CBPF), em 1949.

Alceu graduou-se em 1956 em engenharia civil pela Escola Nacional de Engenharia, Universidade do Brasil, atual Universidade Federal do Rio de Janeiro (UFRJ). Permaneceu no CBPF até 1960, quando partiu para a Universidade de Paris (Orsay). Doutorou-se em 1963, sendo orientado pelo renomado físico nuclear Jean Teillac; no ano seguinte, fez pós-doutorado no Centro de Estudos Nucleares de Saclay.

Na PUC-Rio, desde 1965, além da incumbência de gerenciar a instalação de um acelerador de íons de porte médio (tipo Van de Graaff, com 4 MV no terminal) – o maior do país naquele momento –, foi responsável pela construção de um prédio especial (dez andares,

com estrutura específica para segurança radiológica) para abrigar o acelerador, oficinas, pesquisadores e pessoal técnico administrativo.

A atuação do Prof. Alceu nos 23 anos que esteve na PUC-Rio foi enorme e marcante. Consolidou o Grupo de Física Nuclear, até então voltado apenas para radiações do meio ambiente. Investiu na formação de um Grupo de Física de Partículas Elementares, convidando em 1968 os profs. Erasmo Ferreira e Nicim Zagury para aglutinar o Grupo. Defensor extremado da importância da excelência nas universidades, participou da Reforma Universitária, de 1966, que transformou o Instituto para departamento. Foi coordenador de pós-graduação até 1971, quando passou a ser diretor do Departamento de Física.

Pesquisador experimental habilidoso e possuidor de forte base teórica, o Prof. Alceu foi coautor de mais de 50 publicações em física nuclear e física atômica. Seus orientados o têm em alta estima pelo rigor científico dos seus trabalhos. Dirigiu as aplicações do acelerador de íons da PUC-Rio para física atômica de camadas internas, assumindo posição de vanguarda mundial ao que viria ocorrer na maioria dos laboratórios similares.

Em 1989, transferiu-se para o Instituto de Física da Universidade de São Paulo (USP), como professor titular. Aposentou-se em 2000, tendo sido diretor-executivo da Fundação Universitária para o Vestibular da USP (Fuvest/USP) por alguns anos.

A física brasileira, e em particular, a Pontifícia Universidade Católica do Rio de Janeiro, muito devem ao Professor Alceu.

EDUARDO SOARES ANDREOZZI, NÚCLEO DE PRÁTICA JURÍDICA (18/01/2020)

Funcionário do Departamento de Direito desde 1999, atuava no Núcleo de Prática Jurídica. Tinha 41 anos.

Texto de Leopoldo Pereira da Fonseca, Supervisor de Planejamento e Organização da Vice-Reitoria Comunitária:

[Eduardo Andreozzi] Ingressou na PUC em 04/01/1999, pelo Departamento de Direito, indo prestar serviços na Secretaria. De tal forma se destacou que, em 18/01/2012, foi ocupar o cargo de Secretário na Secretaria do Núcleo de Prática Jurídica, onde permaneceu até sua partida.

A todos conquistava com seu jeito gentil e amistoso. Proativo, criativo e dedicado, estava sempre atento a colaborar com a Coordenação e a Supervisão Administrativa do Núcleo, sugerindo procedimentos e rotinas capazes de tornar mais ágil e eficiente o serviço.

Suas sugestões ajudaram no aperfeiçoamento da página de registro de atividades acadêmicas que o NPJ tinha no Sistema Maxwell e sua participação foi decisiva para a criação e implantação do Sistema Nexus, que hoje atende aos registros de atividades administrativas e acadêmicas do Núcleo de Prática Jurídica.

Dudu deixou saudades em todos e será sempre lembrado com carinho. Onde quer que você esteja, Dudu, descanse em paz.

PROF. EDUARDO PEREZ OBERG,
DEPARTAMENTO DE DIREITO (09/03/2020)

Graduado em Direito pela Pontifícia Universidade Católica do Rio de Janeiro, em 1981, era professor da PUC-Rio, professor da Escola da Magistratura do Estado do Rio de Janeiro, coordenador do curso de Pós-Graduação em Direito do Consumidor e Responsabilidade Civil da Escola da Magistratura do Estado do Rio de Janeiro e Juiz de Direito do Tribunal de Justiça do Estado do Rio de Janeiro.

Eduardo Perez Oberg era magistrado desde 1997. Ele atuou no 4º Juizado Especial Cível, na 5ª Vara da Fazenda Pública, na 2ª Vara de Órfãos e Sucessões, na Vara de Execuções Penais e ainda como juiz-auxiliar da Presidência do TJ-RJ e da Corregedoria Geral de Justiça.

O prof. Eduardo Perez Oberg faleceu aos 61 anos.

SÉRGIO BOTELHO DO AMARAL (1958-2020),
COORDENAÇÃO CENTRAL DE EDUCAÇÃO A DISTÂNCIA (15/03/2020)

Sérgio Amaral começou a trabalhar na PUC-Rio em 01/07/2006. Coordenou a Equipe de Design Didático da CCEAD no apoio ao planejamento e produção de cursos na modalidade a distância, visando o equilíbrio entre o autoestudo e a interação dos participantes, com ênfase nos aspectos pedagógicos e comunicacionais. Sérgio também participou da elaboração de diversos vídeos produzidos na CCEAD para uso em contextos educativos e institucionais.

PROF. SERGIO ROBERTO GONÇALVES DE OLIVEIRA,
DEPARTAMENTO DE INFORMÁTICA (ABRIL/2020)

Formado em engenharia pelo IME em 1981, Sergio Roberto era professor do Departamento de Informática desde 1985.

MÁRIO LÚCIO GOMES BARRETO,
DEPARTAMENTO DE ENGENHARIA ELÉTRICA (10/04/2020)

Mario Lúcio era funcionário do Departamento de Engenharia Elétrica, e irmão da funcionária Mônica Gomes Barreto, do Departamento de Ciências Sociais.

JOÃO ALVES DE OLIVEIRA,
PREFEITURA DO CAMPUS (14/04/2020)

João Alves de Oliveira era funcionário da Prefeitura do Campus. Seu posto de trabalho mais recente foi o Campus Mateo Ricci (antigo Colégio São Marcelo).

PROF. FLÁVIO REZENDE DIAS (1936-2020),
DEPARTAMENTO DE MEDICINA (07/05/2020)

Foi chefe do Serviço de Oftalmologia do Hospital Municipal Souza Aguiar, chefe do Serviço de Oftalmologia do Hospital São Vicente de Paula, professor benemérito do Departamento de Medicina da PUC-Rio, tendo coordenado a especialização de Oftalmologia, de 1992 a 2018. Foi presidente da Sociedade Brasileira de Oftalmologia (SBO), Sociedade Brasileira de Catarata e Implantes Intraoculares (SBCII), Sociedade Brasileira de Administração em Oftalmologia (SBAO).

Nota do Centro de Ciências Biológicas e da Saúde da PUC-Rio:

É com pesar que o Centro de Ciências Biológicas e da Saúde e o Departamento de Medicina da PUC-Rio comunicam o falecimento do querido Professor Benemérito Flávio Rezende Dias, que coordenou a especialização em Oftalmologia no período de 1992 a 2018.

Nota da Sociedade Brasileira de Oftalmologia:

A SBO comunica com pesar e muita tristeza, nesta data em que a classe comemora o Dia do Oftalmologista, 7/5, o falecimento do doutor Flávio Rezende Dias – presidente da entidade no biênio 2012 a 2014.

PROF. GABRIEL ARAÚJO DE LACERDA (1939–2020),
DEPARTAMENTO DE DIREITO (08/05/2020)

Graduado em Direito pela PUC-Rio (1962), fez mestrado em Harvard (1968) e foi professor do curso de Direito da PUC-Rio no final dos anos 1960 e início dos anos 1970, convidado pelo prof. Joaquim Falcão para ajudar a estruturar o curso. Foi professor-fundador da Faculdade de Direito da Fundação Getúlio Vargas.

EDSON GONÇALVES DOS SANTOS,
INSTITUTO DE TECNOLOGIA (29/05/2020)

Edson foi admitido na PUC-Rio em 04/08/1980. Fazia parte da equipe do ITUC.

PROF. PE. MARCOS VINÍCIO MIRANDA VIEIRA (1968-2020),
DEPARTAMENTO DE TEOLOGIA (14/06/2020)

O prof. pe. Marcos Vinicio Miranda Vieira, coordenador da Cultura Religiosa na PUC-Rio, faleceu por Covid-19. Formado em Filosofia pela PUC de Minas Gerais e em Teologia pelo Instituto São Tomás de Aquino, ambos em Belo Horizonte, fez, bacharelado em Teologia na Pontifícia Universidade Salesiana, em Roma. Coursou ainda graduação em Psicologia e mestrado em Teologia pela PUC-Rio. Em 2000, recebeu o título de Cidadão do Estado do Rio de Janeiro. Tinha 52 anos e trabalhava na PUC-Rio desde 1997.

O padre Marcos Vinício estava à frente da Paróquia São João Batista, em Rio das Pedras, desde o dia 21 de junho de 2011, quando foi erigida por Dom Orani. A paróquia

está situada na região de Jacarepaguá, marcada com muitas diferenças sociais. Empenhado na formação da comunidade paroquial, construiu o prédio da atual paróquia, em diversas etapas, com vários andares, para acolher os fiéis distribuídos nas dezenas de pastorais e movimentos existentes.

Fortaleceu as duas capelas que já existiam na região, fundou a Capela São Nicola e Santa Rita, na Areinha, e tinha dado início à comunidade São Jorge, no Jardim Clarice. No seu árduo trabalho pastoral, tudo fazia para promover e ajudar os mais pobres, com cursos, auxílio emergencial, atendimentos na área médica, psicológica e creches. Também se preocupou com a questão ambiental e com as missões populares. Outra marca de seu pastoreio foi a formação das crianças e jovens, razão pela qual a paróquia tinha na Iniciação Cristã, quando ele faleceu, em torno de 1.200 catequizandos.

O Cardeal Orani João Tempesta, O. Cist., Chanceler da PUC-Rio, que celebrou missa de corpo presente na capela Nossa Senhora da Conceição, no Palácio São Joaquim, na Glória, disse sobre o pe. Marcos:

Agradecemos a vida e a disponibilidade do padre Marcos Vinício, e o colocamos nas mãos de Deus para que acolha, na eternidade, esse bravo guerreiro, um homem de Deus, que muito fez pela Igreja.

Nota do Reitor da PUC-Rio, pe. Josafá Carlos de Siqueira S.J.:

Padre Marcos Vinício foi arrebatado em direção à eternidade no domingo, dia do Senhor, levando à presença de Deus toda a sua história, construída com alegria, espírito missionário, vigor apostólico e amor incondicional aos mais pobres. Seu trabalho como pároco, em Rio das Pedras, será sempre lembrado por aquela comunidade, pois todos reconhecem o quanto ele era querido e admirado pelo povo de Deus.

Sua memória na PUC-Rio nunca será esquecida pela dedicação à CRE, os eventos interdepartamentais, as atividades com os alunos e professores, as parcerias com o Núcleo do Meio Ambiente (NIMA) e a Pastoral Universitária. Sua simplicidade mineira, seu coração generoso, seu entusiasmo apostólico e o apreço pela PUC-Rio são traços de alguém que viveu pouco, mas o suficiente para deixar um legado que não esqueceremos.

PROFA. HÉLIA NACIF XAVIER (1951-2020), DEPARTAMENTO DE ARQUITETURA E URBANISMO (19/07/2020)

Arquiteta e Urbanista formada pela UFRJ (1973), tinha mestrado em Engenharia de Produção e doutorado em Urbanismo. Servidora pública, atuou no Centro de Estudos e Pesquisas Urbanas do Núcleo de Meio Ambiente do Instituto Brasileiro de Administração Municipal (IBAM), tendo sido também professora de Urbanismo na Faculdade de Arquitetura e Urbanismo da Universidade Santa Úrsula. Era professora do Departamento de Arquitetura e Urbanismo da PUC-Rio e do seu Programa de Pós-Graduação em Arquitetura.

Hélia foi Secretária Municipal de Urbanismo na gestão de Luiz Paulo Conde, funcionária da Fundação para o Desenvolvimento da Região Metropolitana do Rio de Janeiro (Fundrem) e do Instituto Brasileiro de Administração Municipal (IBAM). A atuação pro-

fissional teve como foco os seguintes temas: gestão ambiental planejamento urbano, gestão urbanística e cidades brasileiras.

Sua tese de doutorado apresentou suas ideias sobre a importância da reflexão sobre a cidade contemporânea, seja do ponto de vista do projeto e do planejamento urbano, seja do ponto de vista da gestão urbana. Na PUC-Rio, atuou na disciplina de Projeto Urbano e participou de inúmeras bancas de disciplinas de projeto e de Trabalhos de Conclusão de Curso. Como orientadora, recebeu o prestigioso Prêmio Ópera Prima de Trabalhos de Conclusão de Curso em Arquitetura e Urbanismo.

No IBAM, colaborou com a criação do Núcleo de Meio Ambiente e coordenou diversos projetos. Nos anos 1990, foi coordenadora de Estudos e Pesquisas Aplicadas, quando liderou a “Consulta nacional sobre a gestão do saneamento e do meio ambiente urbano”. Nos anos 2000, exerceu a coordenação de ensino dos cursos da área de Desenvolvimento Urbano e Meio Ambiente do IBAM, envolvendo municípios de todas as regiões do país. Também atuou em projetos como Geocidades e Projeto Orla, além de dar assessoria técnica em planos diretores e legislação urbanística.

PROF. HUMBERTO DA ROCHA VIANA, COORDENAÇÃO DE EDUCAÇÃO FÍSICA (11/08/2020)

O Prof. Humberto da Rocha Viana ingressou como professor da Universidade em 1985, inicialmente responsável pelas atividades de ginástica e iniciação ao voleibol. Posteriormente, assumiu a área de musculação e também de técnico de nossa equipe de futebol, bicampeã carioca universitária, em 1996 e 1997, em parceria com o Prof. Ayrton Povill.

Humberto atuou nos quatro grandes clubes do Rio de Janeiro como supervisor de futebol de base, sendo multicampeão e tendo formado muitos jogadores. Pela Seleção Brasileira de Base, também como supervisor, participou de diversas competições internacionais, e foi campeão mundial Sub-20.

PROFA. ZÉLIA DOMINGUES MEDIANO, DEPARTAMENTO DE EDUCAÇÃO (31/08/2020)

Professora aposentada da PUC-Rio, Zélia Mediano foi, por muitos anos, professora do Departamento de Educação, diretora do Departamento, pesquisadora e colaboradora de projetos e empreendimentos do Departamento e da Universidade. Seu trabalho trouxe inestimável contribuição à consolidação da Pós-Graduação, na década de 1970, e à reforma da Graduação, em 1990. Quando se aposentou, mudou-se para Sapucaia, no estado do Rio de Janeiro, e ali deu início a um projeto de educação de base de grande impacto no município e em municípios vizinhos.

PROF. PAULO AUGUSTO SILVA VELLOSO DEPARTAMENTO DE INFORMÁTICA (14/11/2020)

Paulo Veloso foi professor do Departamento de Informática de 1977 até 1995. Veloso foi um dos pilares do Departamento e teve atuação de destaque internacional nas áreas de Lógica e Teoria da Computação. Ele contribuiu para a formação de numerosos mestres e doutores, entre os quais o atual diretor, prof. Markus Endler, cuja dissertação de mestrado orientou. Passou a atuar como professor titular na UFRJ e foi membro ativo do corpo docente do PESC, Programa de Engenharia de Sistemas e Computação, da COPPE/UFRJ, onde se aposentou, mas nunca deixou de frequentar e colaborar com a PUC-Rio.

Veloso desenvolveu em 1984 a Teoria Geral dos Problemas, usada até hoje com a Teoria de Problemas de Kolmogorov, russo que é um dos fundadores da Teoria da Probabilidade. Outra contribuição importante foi o Teorema da Modularização, na década de 1990, fundamentando a teoria de desenvolvimento de *software* e sistemas.

Por sua valorosa contribuição, Veloso recebeu homenagens e premiações, como o Prêmio Almirante Álvaro Alberto para Ciência e Tecnologia: Área de Informática, do CNPq, em 1993; Prêmio Cientista do Nosso Estado pela FAPERJ, em 2002; foi eleito membro do CLE: Centro de Lógica, Epistemologia e História da Ciência da UNICAMP, em 2003 e, em 2014 foi homenageado em seu aniversário de 70 anos, no Encontro Brasileiro de Lógica.

Edward Hermann docente do quadro principal do DI da PUC-Rio, que trabalhou lado a lado com Veloso nos últimos anos, por exemplo na pesquisa sobre Fundamentação de Inteligência Artificial, lembra que Veloso era conhecido por fazer apenas uma pergunta em defesas e apresentações de seminários e trabalhos em congressos. A pergunta geralmente causava grande impacto. O professor Hermann também informou a todos sobre a preparação em andamento de um *Festschrift* - livro-homenagem - para ele, pela College Publications, do Imperial College London, intitulado *A Question is more Illuminating than an Answer*.

LACY LEMOS DO ESPÍRITO SANTO

Lacy entrou na PUC-Rio em 1976 e trabalhou até 2016. Atuou na DAR (Diretoria de Admissão e Registro), na secretaria do Ciclo Básico do CTC (Centro Técnico e Científico) e na Vice-Reitoria Comunitária.

Professores Eméritos

PROF. PAULO CESAR DE MENDONÇA MOTTA (ADM)

Graduado em Economia (UFRJ, 1964), com mestrado e doutorado em Administração, pela University of Kansas. Ao retornar ao Brasil em 1974, colaborou com o desenvolvimento do recém-criado curso de Administração da PUC-Rio e, assumindo a direção do IAG (Instituto de Administração e Gerência) em 1976, o reestruturou, dando a ele sua feição definitiva. Durante sua carreira, foi por três vezes diretor do Departamento de Administração, com participação marcante para a consolidação deste departamento e de seus programas de mestrado e doutorado. Possui reconhecimento nacional e internacional. Colaborou fortemente com os órgãos de fomento à pesquisa, e teve grande participação na consolidação da Administração como área acadêmica no país. Ministrou mais de 200 cursos no Brasil e no exterior, recebeu a bolsa do Fulbright Visiting Scholar Program, tendo desenvolvido atividades na Graduate School of Management da Columbia University.

O Prof. Paulo Cesar é reconhecido pela experiência na área de Marketing e Serviços, no estudo do comportamento das classes menos favorecidas, principalmente nos temas serviços com aplicações, em efeitos geracionais e em consumidores em desvantagem – pobres, idosos e analfabetos funcionais. Atualmente é professor associado da PUC-Rio, principalmente nos seguintes temas: serviços com aplicações, em efeitos geracionais e em consumidores em desvantagem – pobres, idosos e analfabetos funcionais.

O Reitor pe. Josafá Carlos de Siqueira S.J. salientou a colaboração do Prof. Paulo Cesar à frente do Departamento de Administração em momentos difíceis, assim como sua atuação na busca de recursos para benfeitorias na Universidade, como, por exemplo, a construção da Sala Ínigo, sala VIP da Reitoria, situada nas dependências do Departamento de Administração, e que serve à Reitoria e a outros Departamentos. Foi também grande benfeitor na construção da Igreja do Sagrado Coração de Jesus da PUC-Rio.





80 PUC-Rio
anos
de compromisso
social

*Alis Grave Nil
Com asas
nada é pesado*

Administração **Central**

GRÃO-CHANCELER ■

MANTENEDORA ■

REITORIA ■

VICE-REITORIAS ■

VICE-REITORIA PARA ASSUNTOS ACADÊMICOS

VICE-REITORIA PARA ASSUNTOS ADMINISTRATIVOS

VICE-REITORIA PARA ASSUNTOS COMUNITÁRIOS

VICE-REITORIA PARA ASSUNTOS DE DESENVOLVIMENTO

ÓRGÃOS COLEGIADOS ■

Grão-Chanceler

Rua Benjamin Constant, 23, 6º andar
Glória - Rio de Janeiro - RJ - Brasil - CEP: 20241-150
Telefone: 55 21 22923132

A Pontifícia Universidade Católica do Rio de Janeiro tem suas altas finalidades realizadas sob a autoridade suprema do Grão-Chanceler. Compete ao Arcebispo Metropolitano da Cidade de São Sebastião do Rio de Janeiro a função de Grão-Chanceler.



GRÃO-CHANCELER

Cardeal Dom Orani João Tempesta, O. Cist.
Arcebispo Metropolitano da Cidade de
São Sebastião do Rio de Janeiro
E-mail: gabinetearquebispo@arquiocese.org.br

A Associação Mantenedora da PUC-Rio tem por objetivo fundar, manter e administrar instituições de educação e estabelecimentos de ensino superior integrantes da PUC-Rio ou que venham a integrá-la, promovendo ações de assistência social sem qualquer discriminação de etnia, gênero, orientação religiosa ou por qualquer forma de deficiência. No cumprimento de suas funções sociais e educacionais, a Associação poderá fundar, manter e administrar serviço ou órgão responsável por edição e publicação de livros, revistas científicas e outras obras de interesse da Universidade, além de serviços de comunicação social e difusão cultural.

PRESIDENTE

Prof. Pe. Pedro Magalhães Guimarães Ferreira S.J.

ASSESSORA ADMINISTRATIVA

Ivone de Figueiredo Santos
Telefones: 55 21 35271120 | 1121
E-mail: ifs@puc-rio.br

CONSELHO DIRETOR

Prof. Pe. Pedro Magalhães Guimarães Ferreira S.J. – Presidente
Dom Antonio Augusto Dias Duarte
Pe. Waldecir Gonzaga (a partir de fevereiro)
Prof. Pe. Luis Correa Lima S.J.
Prof. Carlos Alberto Serpa de Oliveira

CONSELHO FISCAL

Prof. Luiz Bevilacqua
Eng. José Alfredo Charnaux Sertã
Adv. Dirceu Alves Pinto
Prof. José Raymundo Martins Romeo – suplente
Prof. Welles Antonio Martinez Morgado

MEMBROS ASSOCIADOS

Prof. Pe. Pedro Magalhães Guimarães Ferreira S.J. – Presidente
Dom Antonio Augusto Dias Duarte
Pe. Waldecir Gonzaga (a partir de fevereiro)

Prof. Pe. Luis Correa Lima S.J.
Prof. Carlos Alberto Serpa de Oliveira
Prof. Pe. Paul Alexander Schweitzer S.J.
Profa. Maria Ângela Campelo de Melo
Prof. Paulo Cesar de Mendonça Motta
Profa. Vera Lucia Vieira Baltar

Reitoria

Rua Marquês de São Vicente, 225
Edifício da Amizade, Ala Kennedy, 2º andar
Gávea - Rio de Janeiro - RJ - Brasil - CEP 22451-900
Telefones: 55 21 35271120 | 1121

A Reitoria, exercida por um Reitor, é o órgão executivo supremo que superintende, coordena e fiscaliza todas as atividades universitárias. O Reitor é auxiliado por um Vice-Reitor e também por outros Vice-Reitores setoriais, nomeados por ele, com prévia autorização do Grão-Chanceler.



REITOR

Prof. Pe. Josafá Carlos de Siqueira S.J.

E-mail: josafa@puc-rio.br

Vice-Reitoria

O Vice-Reitor, a quem compete substituir o Reitor em suas ausências e impedimentos, bem como exercer as funções e executar as tarefas delegadas por ele, é nomeado pelo Grão-Chanceler, por indicação deste, ouvida a Sociedade Brasileira de Educação, por período igual e simultâneo ao do Reitor.



VICE-REITOR

Prof. Pe. Anderson Antonio Pedroso S.J. (a partir de julho)
E-mail: pedroso@puc-rio.br

VICE-REITOR PARA ASSUNTOS ACADÊMICOS

Prof. José Ricardo Bergmann
E-mail: bergmann@puc-rio.br

VICE-REITOR PARA ASSUNTOS ADMINISTRATIVOS

Prof. Ricardo Tanscheit
E-mail: ricardo@ele.puc-rio.br

VICE-REITOR PARA ASSUNTOS COMUNITÁRIOS

Prof. Augusto Luiz Duarte Lopes Sampaio
E-mail: asampaio@puc-rio.br

VICE-REITOR PARA ASSUNTOS DE DESENVOLVIMENTO

Prof. Sergio de Almeida Bruni
E-mail: sergio.bruni@puc-rio.br

Reitoria

EQUIPE DO GABINETE

Ivone de Figueiredo Santos

E-mail: ifs@puc-rio.br

Jussara Maria Gonçalves de Oliveira

E-mail: jussaraoliveira@puc-rio.br

Pedro Luiz Soares Ferreira

Telefones: 55 21 35271120 | 1121

Assessorias da Reitoria

ASSESSOR ESPECIAL

Prof. Danilo Marcondes de Souza Filho

Telefone: 55 21 35271298

E-mail: danilo@puc-rio.br

ASSESSOR DE ARTICULAÇÃO INSTITUCIONAL

Prof. Luiz Carlos Scavarda do Carmo

E-mail: scavarda@puc-rio.br

ASSESSORIA JURÍDICA

Localização Rua Marquês de São Vicente, 225
Edifício da Amizade, Ala Kennedy, 2º andar
Gávea - Rio de Janeiro - RJ - Brasil - CEP 22451-900
Telefone: 55 21 35271130

ASSESSOR JURÍDICO

Prof. Gustavo Sénéchal de Goffredo

E-mail: senechal@puc-rio.br

ASSESSORES JURÍDICOS ADJUNTOS

Mariele Lima Escocard

E-mail: mariele@puc-rio.br

Ana Cristina Furtado Faria

E-mail: anacristina@puc-rio.br

Taís Nasser Villela

E-mail: tais@puc-rio.br

EQUIPE

Rafael Araujo Magalhães

E-mail: rafaelaraujo@puc-rio.br

Hudson Rodrigues

E-mail: hudsonrodri@puc-rio.br

ASSESSORIA DE COMUNICAÇÃO

Localização Rua Marquês de São Vicente, 225
Edifício da Amizade, Ala Kennedy, 4º andar
Gávea - Rio de Janeiro - RJ - Brasil - CEP: 22451-900
Telefone: 55 21 35271140
E-mail: assessoria.comunicar@puc-rio.br

ASSESSORA DE COMUNICAÇÃO SOCIAL DA REITORIA

Profa. Lilian Saback de Sá Moraes – COM
E-mail: liliansaback@puc-rio.br

Unidades Complementares e Órgãos Vinculados à Reitoria

CENTRO LOYOLA DE FÉ E CULTURA (CLFC)

Localização Estrada da Gávea, 1
Gávea - Rio de Janeiro - RJ - Brasil - CEP: 22451-260
Telefone: 55 21 35272010
E-mail: cloyola@puc-rio.br | Site: www.centroloyola.puc-rio.br

DIRETOR

Pe. José Maria Fernandes Machado S.J.
E-mail: cloyola@puc-rio.br

EQUIPE

Profa. Alessandra Silveira da Cruz – COM
E-mail: cloyola@puc-rio.br
Andersen Theógenes Cavalcanti Carvalho
E-mail: theocarvalho@puc-rio.br
Julio César Pereira da Silva
E-mail: cloyola@puc-rio.br
Mônica de Almeida Aguiar
E-mail: monica@puc-rio.br
Sergio Rodrigo Policeno (até dezembro)
E-mail: rodrigopoliceno@puc-rio.br
Rogério Costa de Araújo
E-mail: cloyola@puc-rio.br

CENTRO DE PASTORAL ANCHIETA (CPA)

Localização Rua Marquês de São Vicente, 225
Subsolo da Igreja do Sagrado Coração de Jesus
Gávea - Rio de Janeiro - RJ - Brasil - CEP: 22451-900
Telefone: 55 21 35271047 | Fax: 55 21 35271349
E-mail: malena@puc-rio.br | Site: www.pastoral.puc-rio.br

COORDENADOR

Prof. Pe. José Abel de Sousa S.J.

EQUIPE

Leandro Ferreira Assis
Malena Quintanilha Monteiro de Oliveira
Patricia Cristina Rodrigues
Patricia Souza Gabrig
Walmir Gonçalves da Silva Junior
Elaine de Azevedo Maria
Mauricio Fernandes Vieira Júnior
Angélica Andrade Castello Branco
Brune Gonçalves Nunes

IGREJA DO SAGRADO CORAÇÃO DE JESUS

Localização Rua Marquês de São Vicente, 225
Gávea - Rio de Janeiro - RJ - Brasil - CEP: 22451-900
Telefones: 55 21 35271350 | 1367
E-mail: igreja@puc-rio.br
Site: www.puc-rio.br/igreja

REITOR DA IGREJA

Pe. Alexandre Pacioli Moreira de Oliveira

EQUIPE

Ana Cristina Gonçalves Brito
Ana Paula Souza de Assunção Sampaio

Coordenação Vinculada à Reitoria

COORDENAÇÃO CENTRAL DE INTERNACIONALIZAÇÃO (CCI)

Localização Rua Marquês de São Vicente, 225
Edifício da Amizade, Ala Kennedy, 2º andar
Gávea - Rio de Janeiro - RJ - Brasil - CEP: 22451-900
Telefones: 55 21 35271120 | Fax: 55 21 35271119

COORDENADOR

Prof. Danilo Marcondes de Souza Filho
E-mail: danilo@puc-rio.br

Unidades Complementares e Órgãos Vinculados à Vice-Reitoria

ASSOCIAÇÃO DE ANTIGOS ALUNOS (AAA)

Localização Rua Marquês de São Vicente, 225
Edifício Cardeal Leme, sobreloja
Gávea - Rio de Janeiro - RJ - CEP: 22451-900
Telefones: 55 21 35271466 | 1467
E-mail: aaa@aaa.puc-rio.br | Site: www.aaapucrio.com.br

DIRETORIA

Ricardo Lagares Henriques - Presidente
Rodrigo Domingues Vilela - Vice-Presidente
Heitor Barreto Corrêa - Diretor Administrativo-Financeiro
Fernando Antonio W. Parente Martins - Diretor de Parcerias e Captação
Carolina Cavalcanti Landau Linhares - Diretora de Relações Institucionais
Marcio Consentino Filho - Diretor de Compliance, Integridade e Resp. Social
Fernando Jefferson de Oliveira - Diretor de Tecnologia da Informação
Camila Asenjo da Silva Costa - Diretora de Recursos Humanos
Daniel Pereira da Costa - Diretor Jurídico
Clara Cezar de Andrade Hallot - Diretora de Relações Internacionais

EQUIPE

Edna Miquelina Negrel Hargreaves
Alberto Keiiti Yamamoto
Maria Susana Dellavalle de Paz

Balanço do Ano

Prof. Pe. Josafá Carlos de Siqueira S.J.
Reitor da PUC-Rio

A pandemia veio sobre nós como um temporal inesperado, provocando estragos, alterando os nossos planejamentos, expondo algumas de nossas fragilidades institucionais e unindo a comunidade universitária na busca de soluções rápidas e eficientes. Em uma escala curta de tempo, fomos levados a repensar procedimentos, buscar saídas para os impasses, articular pessoas e recorrer à cultura de pertencimento existente na história da Universidade. Tudo o que era pensado para um semestre ou para todo o ano letivo, teve que ser repensado, articulado e solucionado em poucos dias, com objetivo de garantir a conti-

nuidade das atividades acadêmicas e administrativas. Embora enfrentando os desafios na mudança do modelo presencial para o remoto, com todas as implicações metodológicas e tecnológicas, a PUC-Rio conseguiu fazer esta transição sem muitos traumas, dando continuidade à programação acadêmica planejada e aprovada nas diferentes instâncias da Universidade. Mesmo convivendo com diversas racionalidades na Universidade, nossos distintos saberes tiveram que se adequar às mediações da racionalidade tecnológica, por diferentes acessos e aplicativos, sabendo que essas ferramentas são, nestes momentos, imprescindíveis para dar continuidade ao processo educativo e às sábias relações entre docentes e discentes. Entre as facilidades por parte de alguns, e dificuldades por outros, conseguimos responder positivamente ao método remoto, criando canais interdisciplinares e interdepartamentais mais rapidamente do que pela via presencial. Certamente, a ação protagonista dos vice-reitores, decanos, diretores, coordenadores centrais e setoriais, diretores de unidades acadêmicas complementares e responsáveis por setores acadêmicos e administrativos estratégicos da Universidade, foram relevantes e fundamentais para alavancar os processos, motivar e acompanhar as mudanças, avaliar o andamento das etapas, e garantir a continuidade do planejamento institucional.

Entre as várias questões que contribuíram para que a PUC-Rio pudesse adaptar-se aos novos e urgentes desafios, gostaríamos de sublinhar algumas mais relevantes. A primeira se refere à história de pertencimento vivida durante estes 80 anos de existência. Esta cultura de pertença tem sido fundamental nos momentos de desafios da Universidade, fato evidenciado de maneira muito forte nestes tempos de pandemia. A compreensão de que a instituição é um bem comum de toda a comunidade educativa se concretiza nos esforços pessoais e departamentais para enfrentar um novo modo de ser, mesmo diante dos limites e inseguranças, *ad intra* e *ad extra*. Compreensão, colaboração, diálogo, engajamento, inovação, determinação, adaptação, qualidade, valores, fé etc., são conceitos que fazem parte do ethos institucional de pertencimento. A segunda, diz respeito ao equilíbrio entre a excelência e a inclusão. A funcionalidade, a qualidade, a continuidade dos compromissos acadêmicos e a credibilidade, são critérios responsáveis pela fidelidade das classes pagantes, que têm nos ajudado a manter o equilíbrio econômico da instituição, mesmo com as inseguranças jurídicas e a situação vulnerável da cidade e do Estado do Rio de Janeiro. Por outro lado, a política de inclusão que permite manter um grande número de alunos bolsistas, tem sido uma marca de nosso compromisso social, em consonância com os princípios humanísticos, cristãos e comunitários de uma Universidade Católica. A manutenção dessa política de bolsas de inclusão educacional, mesmo com os necessários ajustes que estamos fazendo, é uma postura orientada na linha da doutrina social da Igreja, enfatizada pelo Papa Francisco. A terceira questão está relacionada com o aceleração nos processos interdisciplinares e interdepartamentais, favorecidos pelos métodos remotos. Embora esta discus-

são venha ocupando espaço na Universidade nos últimos anos, é notório que, durante este tempo de pandemia, pela via remota, houve um amadurecimento extraordinário dessas abordagens, tanto no ensino como na pesquisa. O volume de reuniões, propostas e projetos interdisciplinares ajudou a unir ainda mais os diferentes centros e departamentos, num ritmo mais acelerado do que vinha sendo feito de forma presencial. Vamos esperar que tais iniciativas sejam concretizadas e vivenciadas no novo modo de ser híbrido, presencial e remoto, no futuro próximo. A quarta questão, associada ao espírito que move as pessoas que aqui trabalham, foi o crescimento da solidariedade com os mais vulneráveis na perspectiva social e econômica. As inúmeras campanhas promovidas pelos professores, alunos e funcionários, voltadas para as necessidades mais imediatas e emergenciais, têm sido uma marca humanitária reconhecida pela sociedade, independentemente da divulgação ou não nas redes sociais e nas grandes mídias. Merece um destaque especial a campanha de inclusão digital, que mobilizou muitos professores, funcionários e antigos alunos, possibilitando aos nossos alunos mais pobres o acesso à internet para acompanhar as aulas. Neste final de ano, coordenado pela pastoral universitária, a campanha para arrecadação de brinquedos para as crianças pobres que vivem em comunidade, é também um gesto solidário nesses tempos difíceis. Não podemos deixar de destacar os esforços da Associação dos Antigos Alunos que, juntamente com o conselho do *Endowment* da PUC-Rio, têm feito esforços para nos ajudar em projetos de interesse da Universidade. Numa leitura espiritual e religiosa, são gestos que humanizam e resgatam a imagem e semelhança de Deus em cada ser humano. São práticas solidárias que sobem aos céus e descem como graça sobre as pessoas e a Universidade.

A sensação que temos, mesmo com o cansaço que todos nós sentimos depois de um ano tão singular e difícil que vivemos, é que fizemos o que foi possível, dando o máximo de nós para preservar os valores de uma instituição que faz parte de nossa história. Os esforços, desgastes e sacrifícios, pessoais e coletivos, foram fundamentais para dar continuidade à história de uma Universidade que faz a diferença no ensino e na pesquisa de qualidade no Brasil e no Rio de Janeiro. Nossa eterna e fraterna gratidão a todos vocês que estão nos ajudando nesta travessia difícil e desafiadora. O sucesso das formaturas, vestibulares, matrículas, seminários PIBIC/PIBITI, lives, equipes dos diversos projetos de pesquisas e empreendedorismo e inovação, bancas de monografias, dissertações, teses etc., todos realizados de forma remota, se deve aos incansáveis esforços e competência das equipes responsáveis por estes setores nas respectivas vice-reitorias. Sabemos dos sacrifícios com as inúmeras horas com reuniões, preparações, negociações, discussões e ajustes nesta nova forma tecnológica de realizar estas atividades on-line. Não podemos também deixar de agradecer todo trabalho feito com mentes inteligentes, corações solidários e fé determinada. Vocês fizeram a diferença neste ano dos 80 anos da PUC-Rio. Aprendemos

muito, trabalhamos demais, mas saímos mais fortalecidos, o que é uma característica de marcas institucionais fortes, como é o caso da nossa Universidade.

Certamente, todos os nossos acertos e sucessos nos ajudarão a pensar e planejar a PUC-Rio do futuro, mesmo dentro de horizontes nebulosos e inseguros que o país atravessa, em que a educação caminha às apalpadelas, sem uma orientação segura do rumo que devemos seguir.

Peçamos a Deus que nos dê luzes e sabedoria para enfrentar os desafios que teremos no ano de 2021, com a consciência que a nossa confessionalidade católica e comunitária terá que buscar caminhos de convergência entre o ensino presencial e remoto, obrigando-nos a rever processos para manter a sustentabilidade acadêmica e econômica, inovar com criatividade e manter um ensino e pesquisa de qualidade.

Muito obrigado a todos e todas!

DESAFIOS PARA 2021

ACADÊMICOS

Manter um planejamento acadêmico que contemple os modelos presenciais e remotos com qualidade e adaptabilidade. No primeiro semestre, caso tenhamos as condições externas de saúde favoráveis, possibilitar que os calouros possam ter atividades presenciais no campus, como também as aulas laboratoriais. Todas as atividades presenciais terão que ser muito bem planejadas, para que possamos agir segundo os padrões de segurança. Uma maior diversificação no modelo remoto será necessária para melhor atender os nossos professores e alunos. Academicamente, a pós-graduação deve ficar atenta à avaliação da CAPES em 2021. Algumas propostas inovadoras que estão sendo formuladas pelos decanatos terão que ser discutidas em outras instâncias, dentro de metas de curto, médio e longo prazo. Uma reinvenção para o novo, feita com sabedoria e competência, ajuda a Universidade a responder às novas demandas da sociedade.

ADMINISTRATIVOS

Faz-se necessário rever algumas estruturas internas da Universidade, para garantir a sustentabilidade econômica, lembrando que muitas atividades podem ser feitas com eficiência e com quadros mais reduzidos. É fundamental terminar a digitalização dos processos administrativos, garantindo agilidade, economia e maior transparência. A crise nos leva a rever alguns tradicionais subsídios, mantendo apenas o que é essencial e factível economicamente. Teremos que fazer um reestudo na forma de distribuição dos recursos em decorrência dos repasses dos custos indiretos. Continuaremos com uma política econômica de austeridade, com objetivo de garantir as atividades fins da Universidade. Quanto aos projetos de pesquisas, pedimos que mantenham os cuidados devidos para evitar no futuro problemas jurídicos e financeiros maiores para a PUC-Rio. A

manutenção da sustentabilidade dos projetos deve estar sempre diante de nossos olhos. Os projetos nos ajudam a sermos uma Universidade de pesquisa que projeta a nossa instituição no mundo público e privado.

DESENVOLVIMENTO INSTITUCIONAL

Procurar manter, cultivar e aprimorar o poder e relevância das diversas tecnologias existentes na PUC-Rio, abrindo-se para novas matrizes de desenvolvimento, é algo fundamental para o progresso científico do país. A nossa tradição de pesquisa nesta área tem um lugar reconhecido nacional e internacionalmente, razão pela qual temos que mantê-la e apoiá-la. A interdepartamentalidade na pesquisa, deve ser incentivada e ampliada, superando os isolacionismos dos grupos e departamentos. Negociações estão sendo feitas em nível do governo estadual para dar continuidade às obras da estação do metrô Gávea. O prédio da Biologia deve ser concluído e inaugurado até o final do primeiro semestre de 2021. O sonho de termos um auditório ainda continua vivo. Estamos estudando uma proposta que seja economicamente menos custosa e mais ágil, pois o ideal é que iniciemos as obras até o final de 2021.

COMUNITÁRIOS

Temos que planejar um retorno gradativo de alguns serviços no campus universitário em 2021, com o objetivo de atender algumas necessidades básicas. Alguns serviços, como a alimentação, não poderão funcionar com outrora enquanto durar a pandemia, pois os espaços físicos não são adequados às normas sanitárias de distanciamento. Estamos estudando uma maneira de melhorar algumas áreas de convivência, como o bosque, criando novos espaços e reduzindo áreas de estacionamento no entorno da área verde. Uma nova tenda para aulas e eventos, e a ampliação de mesas e bancos no local é algo que pretendemos iniciar durante o período do recesso escolar. Muitas estruturas remotas, embora complexas, mostraram-se eficientes e mais econômicas para a Universidade, revelando que deverão continuar ainda durante o ano de 2021. Exemplo: formaturas, eventos celebrativos, festivais, vestibulares, matrículas etc. Como uma instituição católica e comunitária, temos que estar atentos e apoiar as dimensões sociais e solidárias que fazem parte da nossa história, mesmo com algumas mudanças que estão sendo feitas em razão da crise e a diminuição dos recursos. A sensibilidade social é um rosto de nossa PUC-Rio, unindo diferenças e ampliando a cultura de pertencimento.

Balanço do Ano

Prof. Pe. Anderson Antonio Pedroso S.J.
Vice-Reitor da PUC-Rio

“O tempo nunca é perdido para quem sabe habitá-lo”

I

A maior parte das retrospectivas do ano 2020 tendem defini-lo com uma sentença: “2020, um ano perdido...”. Portanto, esta terrível afirmação, de evidente conotação negativa, esconde uma lógica de ganhos e perdas que definitivamente não corresponde ao nosso horizonte de sentido. Não podemos esquecer que a PUC-Rio é uma instituição educativa inspirada nos valores cristãos, com olhar voltado para o desenvolvimento do ser humano integral, e que se insere em uma concepção escatológica da história que não se rende a lógicas calculáveis.

Neste sentido, considerar o ano 2020 como um “ano perdido” tão pouco corresponde ao que “vivemos” neste período, onde o tempo e o espaço parecem ter se rendido a uma sorte de suspensão. Isso se reveste de um caráter ainda mais emblemático se pensamos que nós que escrevemos e lemos o balanço, fruto das memórias do ano 2020, o fazemos enquanto “sobreviventes” – um adjetivo que agora aparece enquanto imperativo de caráter ético: não esquecer das vítimas da COVID19 é uma forma de honrar sua existência (mais uma razão pela qual, desta pandemia, não poderemos sair indiferentes).

Enfim, baseados em nossas convicções, podemos afirmar sem temor de exagerar: em todos os aspectos, 2020 foi um ano de mudanças profundas na história humana contemporânea! Este tempo-espaço que determinamos num período de 365 dias, talvez ajude a entender, na verdade, que se trata do início efetivo de uma nova época, ou uma definitiva “virada epocal” – de grandeza ainda não mesurável.

Neste sentido, ou a partir desta grandeza que nos ultrapassa, prefiro acreditar que o tempo nunca é perdido para quem sabe habitá-lo com olhar contemplativo e profundo, mas também com atitudes concretas de resposta ágil e eficiente aos desafios que se apresentam.

II

Unir contemplação e ação, é próprio da tradição dos jesuítas, que, desde cedo, aprenderam a se definir como “contemplativos na ação”. Assim, o tempo nunca é perdido, para quem busca fazer dele um lugar de reflexão e um espaço

de convergência de atitudes responsáveis. Foi o que, em última instância, pude ver como atitude fundamental de toda a comunidade universitária.

Enquanto parte do corpo docente, pude testemunhar, já no primeiro semestre, no mês de março, a resposta imediata, coletiva e criativa da PUC-Rio ao desafio de continuar “aberta”, desde os primeiros momentos da pandemia, revelou a capacidade extraordinária de todos os seus membros em mobilizar suas melhores forças pelo bem comum. Obrigada a fechar temporariamente as portas, a PUC-Rio permitiu que se abrissem quase que de imediato as janelas (*Windows*) e outras interfaces por meio da tecnologia. Mas podemos dizer que “grave nil”, “nada é pesado em rede”? Nem tudo. O contato humano direto, fez falta. É certo, ele não desapareceu, só continua mediado por telas. Apesar da ausência física multissensorial, não deixa de ser uma forma de presença.

No segundo semestre, à medida em que a pandemia mostrava que o seu tempo não correspondia à nossas expectativas, mostrou a necessidade de mais resiliência, o que também acionou de maneira mais intensa a reserva de criatividade da comunidade universitária.

Foi nesse momento, que fui chamado a assumir uma nova função, além daquela que já desenvolvia, como parte recém-integrante do corpo docente. De fato, previamente nomeado pelo Grão-Chanceler da PUC-Rio, o cardeal Orani João Tempesta, tomei posse como Vice-Reitor geral da PUC-Rio no dia 11 de julho de 2020. Tratou-se da primeira posse virtual de um membro da alta gestão da Universidade. Este fato não é irrisório.

Nos meses seguintes, foram inúmeras as reuniões (virtuais) de apresentação, e algumas presenciais (sempre respeitando as regras de distanciamento). Tratou-se de um tempo de reconhecimento do funcionamento e, mais do que isso, do “modo de ser” da PUC-Rio, conduzido e realizado por pessoas concretas, em funções diversas e naturalmente complementares. Assim, minha impressão pessoal do ano 2020 é marcada pela conjuntura do país e as novas condições de trabalho impostas pela pandemia. No entanto, não foram só trevas e incertezas que se apresentaram.

Mediados pelas telas, muitos rostos foram iluminados, outros receberam luz nova. Creio que redescobrimos todos a fragilidade da condição humana que nos é comum. Mas redescobrimos também a capacidade de compartilhar pautas e estabelecer prioridades, de qualificar nossa ação comum na direção do bem maior. Paradoxalmente - e felizmente -, ao lado das medidas de contenção nasceram iniciativas de solidariedade, especialmente para com os alunos carentes - penso na campanha de inclusão digital, sem excluir outras iniciativas. Juntas, embora tenham nascido para responder uma necessidade urgente, elas evocam a necessidade de uma prática sistemática de compromisso socioambiental, como manifestação do caráter próprio da universidade comunitária que nos configura como específica entre as outras instituições públicas e privadas.

III

Para corresponder minimamente às atribuições de minha função como vice-reitor geral, estive atento às lógicas internas da instituição. Assim, pude reconhecer sem dificuldade a peculiaridade do “ecossistema” da PUC-Rio, formado da “afinidade eletiva” entre autonomia e dependência. Linhas de força diversas compõem e atravessam este sistema, sempre desafiado a manter sua unidade paradoxal, constituída de um equilíbrio dinâmico que proporciona unidade de fundo e legítima diversidade.

O modelo PUC é formado por colegiados. Percebe-se, felizmente, que os departamentos e os outros entes que os conectam, atravessam e conduzem, não se veem apenas como entidades estritamente administrativas de caráter acadêmico. Mas são, em última instância, ambientes que se caracterizam pelo convívio pessoas que constroem uma micro-história singular. Inseridas no todo, enquanto parte de um sistema de relações, tais micro-histórias constituem uma macro-história coletiva. (Nesse caso, poder-se-ia evocar a relação entre singularidade e coletividade, segundo o qual, o todo é maior do que a soma das partes, sem que essas deixem de ter consistência própria).

Esta constatação e, mais do que isso, convicção, é importante: somos pessoas que veem sentido e que criam sentido e, por isso, fazem história – uma construção sempre coletiva. Logo, isso exige, e pedirá ainda mais, repensar nossa relação em termos de comunicação compartilhada. Tomada esta decisão, poderemos identificar pautas transversais qualificadas, para além da quantidade considerável de iniciativas e atividades que cada membro da instituição comporta. A história mesma nos ensina que o caminho da convergência, nos leva a novas posições e iniciativas, a ver o todo nas partes e cada parte no todo.

IV

Neste sentido, sinto-me honrado e considero oportuno ter chegado neste momento difícil para compartilhar o contexto da pandemia, que nos abre a um tempo-espaço particular, de angústias, mas também de esperança. Enfim, compartilhar a história presente é a condição de participar da futura.

Como Vice-Reitor recém-nomeado, 2020 foi marcado por minhas primeiras reuniões, especialmente com os departamentos. Na situação em que nos encontrávamos, mais do que os aspectos formais, pedi que se apresentassem os projetos e os desafios de cada departamento. Meu pedido foi atendido e pude experimentar uma grande riqueza de iniciativas e perspectivas antigas e novas. Tudo isso recebeu uma fusão de horizontes que parece apontar para uma convicção, segundo a qual, a Universidade está sendo reconfigurada, num processo irreversível.

Neste horizonte, estou persuadido de que o desafio atual é enorme: não se trata mais de pensar os projetos da nossa PUC-Rio, mas a universidade mesma como projeto. Isto é, não se trata de pensar este ou outro projeto 'da' ou 'para a' universidade, mas um projeto 'de' universidade.

Para resumir, durante este primeiro ano de presença na instituição não me foi difícil perceber que nela habita uma tradição desafiante: de manter a autonomia dos entes, conservando uma direção comum. Neste sentido, nosso lema "Alis grave nil" tem ares de metáfora, nos sugerindo algo importante, a saber: se não temos dúvidas de que nada é pesado demais quando se tem asas, precisamos ser conscientes que para voar mais longe, é necessário ter presente uma rota. Em outras palavras, é preciso ter uma direção comum e um ideal de pouso, permeados por decisões discernidas e definidas previamente. Inspirados nas aves, é fundamental estar atentos aos sinais: o vento para onde sopra e com que força? O tempo, o que nos sugere e nos alerta? Os outros o que nos sussurram ou silenciam? Nós mesmos, o que desejamos ser e para onde queremos ir?

Estas questões também nos sugerem reconhecer em três atitudes: somos convocados, convidados e comprometidos. Em que sentido?

"Convocados" a repensar nossa relação com o mundo e com os outros desde nosso lugar de fala e de vida: a universidade.

"Convidados" a desinstalar-nos e a tomar a decisão de contar com os outros de uma maneira renovada e sempre aberta.

"Comprometidos" com o avanço da ciência que não esquece suas raízes humanistas, o que nos leva a práticas solidárias consistentes com o mundo e com todas as pessoas, especialmente as mais vulneráveis.

V

Assim como os ambientes virtuais nos obrigaram a repensar nossas práticas, e mesmo a valorizar os encontros, o que vivemos em 2020 nos ensina que a resiliência pede criatividade para não provocar cansaço e desencanto, que a persistência precisa de inteligência e leveza para não perder a elegância, e que a pertença precisa ser dinâmica e desinteressada para alcançar profundidade. Tais perspectivas, que sempre necessárias, não se fecharam em si mesmas, mas se abriram à uma esperança.

Neste sentido, acredito que nos próximos anos, tratar-se-á de construir uma nova maneira de experimentar a Universidade. Trata-se de um grande desafio que só poderá ser enfrentado através de uma adesão inteligente, vinculante, afetiva e efetiva à sua identidade e missão. A identidade é fluida, sem ser diluída, a missão, reinterpretada, sem ser radicalmente modificada. Enfim, estamos diante do projeto fundamental digno de toda grande instituição de educação superior que leva em si o nome e a insígnia de "universitas": permanecer aberta ao mundo contemporâneo e aos outros, numa evolução constante,

redimensionando-se na medida em que a realidade contemporânea pede novas respostas ou ainda nos coloca novas perguntas. Para isso, é necessário que caminhemos juntos na direção do futuro, sem, portanto, perder o que a trouxe até este ponto de inflexão: sua extraordinária história e tradição de inovação constante e de pioneirismo visionário.

Voltando a nosso lema, “Alis grave nil”, e mais uma vez acolhendo sua dimensão metafórica, podemos pensar que, se as aves têm instinto e “concordam” com a sabedoria intrínseca da natureza, nós temos intuição e podemos nos “recordar” (um trabalho cordial da memória) da tradição de discernimento que nos permeia desde a fundação da Universidade. Essas duas qualidades, que fazem parte da cultura desta Universidade, nos inundam de esperança, para além de toda expectativa.

Vice-Reitoria para Assuntos Acadêmicos – VRAC

Rua Marquês de São Vicente, 225
Edifício da Amizade, Ala Kennedy, sala 201
Gávea - Rio de Janeiro - RJ - Brasil - CEP: 22451-900
Telefone: 55 21 35271134 | Fax: 55 21 35271132
E-mail: vrac@puc-rio.br | Site: www.puc-rio.br/sobrepuv/admin/vrac

A Vice-Reitoria para Assuntos Acadêmicos é o órgão da administração central da Universidade responsável pela coordenação de todas as atividades acadêmicas de Graduação, Pós-Graduação e Extensão.

ORGANOGRAMA

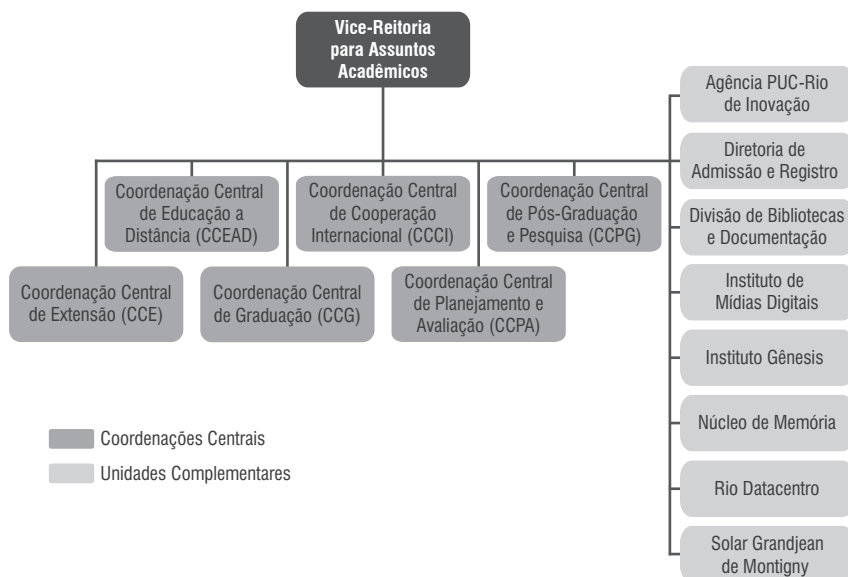

VICE-REITOR

Prof. José Ricardo Bergmann
E-mail: vrac@puc-rio.br

EQUIPE DO GABINETE

Ana Lucia Sergio Einloft
Camila Welikson
Alexandre Rodrigues Feijão
Atos Gomes de Oliveira
Victor Martins de Farias

ASSESSORIA DE COMUNICAÇÃO

Renata Arruda Ratton
E-mail: renataratton@puc-rio.br

COMITÊ DE ÉTICA NA PESQUISA

Profa. Ilda Lopes Rodrigues da Silva
E-mail: ilda@puc-rio.br

Coordenações

COORDENAÇÃO CENTRAL DE PÓS-GRADUAÇÃO E PESQUISA – CCPG

Localização Rua Marquês de São Vicente, 225
Edifício da Amizade, Ala Kennedy, 2º andar
Gávea - Rio de Janeiro - RJ - Brasil - CEP: 22451-900
Telefone: 55 21 35271613
E-mail: ccp@puc-rio.br | Site: www.puc-rio.br/ensinopesq/ccpg

COORDENADOR

Prof. Paulo Cesar Duque Estrada
E-mail: pcde@puc-rio.br

EQUIPE

Ana Zélia Saboia Martins
Célia Maria de Souza Pereira
Jorge dos Santos
Nilton do Rosário Vollotão

COORDENAÇÃO CENTRAL DE GRADUAÇÃO – CCG

Localização Rua Marquês de São Vicente, 225
Edifício da Amizade, Ala Kennedy, 2º andar
Gávea - Rio de Janeiro - RJ - Brasil - CEP: 22451-900
Telefone: 55 21 35271137 | Fax: 55 21 35271132
E-mail: ccg@puc-rio.br | Site: www.puc-rio.br/ensinopesq/ccg

COORDENADORA

Profa. Daniela Trejos Vargas
E-mail: dvargas@puc-rio.br

EQUIPE

Isabela Achkar de Mendonça Pinto Farah
Adriana de Figueiredo Mendonça dos Santos
Olivia Balaguer Sequeira
Daniela Vidal Mota Campos

COORDENAÇÃO DE LICENCIATURAS – CCG-LIC

LIGADA À COORDENAÇÃO CENTRAL DE GRADUAÇÃO

Localização Rua Marquês de São Vicente, 225
Edifício da Amizade, Ala Kennedy, 2º andar
Gávea - Rio de Janeiro - RJ - Brasil - CEP: 22451-900
Telefone: 55 21 35271418
E-mail: ccg-lic@puc-rio.br

COORDENADORA

Profa. Maria Rita Passeri Salomão
E-mail: mritasal@puc-rio.br

EQUIPE

Profa. Maria Cristina Guimarães de Góes Monteiro – LET
Olivia Balaguer Sequeira
Guilherme Félix da Silva

COORDENAÇÃO DE VESTIBULAR – CCG-CVEST

LIGADA À COORDENAÇÃO CENTRAL DE GRADUAÇÃO

Localização Rua Marquês de São Vicente, 225
Edifício Cardeal Leme, térreo
Gávea - Rio de Janeiro - RJ - Brasil - CEP: 22451-900
Telefone: 55 21 35271000
E-mail: vest@puc-rio.br | Site: www.puc-rio.br/vestibular

COORDENADORA

Profa. Marta de Souza Lima Velasco
E-mail: marta@puc-rio.br

EQUIPE

Paulo dos Santos Albuquerque
Maurício Oliveira Veras

COORDENAÇÃO CENTRAL DE PLANEJAMENTO E AVALIAÇÃO – CCPA

Localização Rua Marquês de São Vicente, 225
Edifício da Amizade, Ala Kennedy, 2º andar
Gávea - Rio de Janeiro - RJ - Brasil - CEP: 22451-900
Telefone: 55 21 35271618 | Fax: 55 21 35271132
E-mails: cpa@puc-rio.br, equipeccpa@puc-rio.br
Site: www.puc-rio.br/sobrepuc/depto/ccpa

COORDENADOR

Prof. Marco Antonio Casanova
E-mail: casanova@inf.puc-rio.br

EQUIPE

Profa. Ana Maria Beltran Pavani
Anderson Barbosa da Cruz

Carla Faria Leitão
Daniel da Rosa Marques
Daniel Bindes de Campos Pereira
Giselen Pestana Cardoso
Kevin Silveira de Oliveira
Letícia Miranda Paula
Patricia Rodrigues Heizer Villela
Rosana Abreu da Cruz
Tomás Guisasola Gorham
Vanessa Aparecida Palomo Lima

COORDENAÇÃO CENTRAL DE EXTENSÃO – CCE

Localização Rua Marquês de São Vicente, 225
Casa XV - Gávea - Rio de Janeiro - RJ - Brasil - CEP: 22451-900
Telefones: 55 21 35271384 ou 0800 9709556
E-mail: infocce@puc-rio.br | Site: www.cce.puc-rio.br

CCE - Gávea

Rua Marquês de São Vicente, 225
Casa XV | Telefone: 55 21 35271384

CCE - Caxias

Colégio São Francisco
R. Jorge Vieira de Medeiros, 101, Vila Meriti, Centro,
Duque de Caxias, RJ
Telefone: 55 21 27711148

COORDENADOR CENTRAL

Profa. Adriana Vidal de Oliveira
E-mail: adrianaavidal@puc-rio.br

EQUIPE

Bruno dos Reis de Araújo
Caio Rabelo Oliveira
Felippe Andrade Garcia
Fernanda da Silva Aparício Pina
Hanna Elias Estrela
Juliana Dias Cardoso
Juliana da Silva Pereira
Livia Almeida Pinheiro
Luana Barbosa Pereira
Luciana Dias dos Santos
Mônica Lisboa Ramos
Roseli Alvez de Medeiros

COORDENAÇÃO CENTRAL DE COOPERAÇÃO INTERNACIONAL – CCCI

Localização Rua Marquês de São Vicente, 225
Edifício Padre Leonel Franca, 8º andar
Gávea - Rio de Janeiro - RJ - Brasil - CEP: 22451-900
Telefones: 55 21 35271577 | 1578 | Fax: 55 21 35271132 | 1094
E-mail: atende-ccci@puc-rio.br | Site: www.puc-rio.br/ccci

COORDENADORA

Prof. Ângela Maria de Randolpho Paiva – CIS
E-mail: directorccci@puc-rio.br

COORDENADOR-ADJUNTO

Prof. Ricardo Borges Alencar – LET
E-mail: vicedirectorccci@puc-rio.br

EQUIPE

Carla Verônica Siqueira Rodrigues
Christine Duarte
Daniel Vassallo Castro
Denis da Costa Neves
Guilherme do Nascimento Araújo
Kledson Jônio Cardoso da Silva
Leonardo dos Santos Dias
Linda Cristina Silva Pontes de Sousa
Marcos Telles Lesbaupin
Mário José Simões
Nancy Guimarães da Silva
Renan Lopes Mendonça de Brito
Thiago Correia de Holanda Santana

COORDENAÇÃO CENTRAL DE EDUCAÇÃO A DISTÂNCIA – CCEAD

Localização Rua Marquês de São Vicente, 225
Edifício Padre Leonel Franca, 2º andar
Gávea - Rio de Janeiro - RJ - Brasil - CEP: 22451-900
Telefones: 55 21 35271554 | 1555 | 1456
Fax: 55 21 35271132
E-mail: robichez@puc-rio.br | Site: www.ccead.puc-rio.br

COORDENADOR

Prof. Gustavo Robichez de Carvalho – INF
E-mail: robichez@puc-rio.br
Data de Posse: 02/03/2020
Número da portaria: 09/2020

EQUIPE

Alessandra Muylaert Archer
Ana Luiza Ferreira Portes
Ângela de Araújo Souza Ferreira
Cláudio Coelho Perpétuo
Eduardo Quental Moraes

Gianna Oliveira Bogossian Roque
João Ariel Moreira Perpetuo
Luiz Claudio Galvão de Andrade
Renato Gonçalves de Araújo
Thays Christina Lopes Leite da Cruz

Unidades Complementares e Órgãos Vinculados

DIVISÃO DE BIBLIOTECAS E DOCUMENTAÇÃO – DBD

Biblioteca Central

Localização Rua Marquês de São Vicente, 225
Edifício da Amizade, Ala Frings, 3º andar
Gávea - Rio de Janeiro - RJ - Brasil - CEP: 22451-900
Telefones:
Secretaria: 55 21 35271090 | 1091 | 1881
Atendimento: 55 21 35271376 | 2189 | 1696 | 1092 | 1714 | 1376
Fax: 55 21 35271089
E-mails: biblio@dbd.puc-rio.br | bcentral@dbd.puc-rio.br
Site: www.dbd.puc-rio.br

Biblioteca Setorial dos Centros de Ciências Sociais e de Teologia e Ciências Humanas

Localização Rua Marquês de São Vicente, 225
Edifício da Amizade, Ala Frings, 3º andar,
2º piso da Biblioteca Central
Gávea - Rio de Janeiro - RJ - Brasil - CEP: 22451-900
Telefones: 55 21 35271963 | 1092 | 1714
E-mail: bcentral@dbd.puc-rio.br

Biblioteca Setorial do Centro Técnico-Científico (Acervo transferido para a Biblioteca Central)

Localização Rua Marquês de São Vicente, 225
Edifício Cardeal Leme, 7º andar
Gávea - Rio de Janeiro - RJ - Brasil - CEP: 22451-900
Telefones: 55 21 35271715 | 1994
E-mail: bcentral@dbd.puc-rio.br

Biblioteca Setorial do CETUC

Localização Rua Marquês de São Vicente, 225
Edifício da Amizade, Ala Kennedy, 7º andar
Gávea - Rio de Janeiro - RJ - Brasil - CEP: 22451-900
Telefone: 55 21 35271675 | 1092
E-mails: bscetuc@cetuc.puc-rio.br | beatrizrosa@cetuc.puc-rio.br

Biblioteca Setorial de Ciências Biológicas

Localização Centro de Pesquisas Matteo Ricci
Estrada da Gávea, 50
Gávea - Rio de Janeiro - RJ - Brasil - CEP:22.451-262
Telefone: 55 21 35272551
E-mail: thelma-bio@puc-rio.br

DIRETORA

Ana Maria Gomes Ribeiro
E-mail: anaribeiro@dbd.puc-rio.br

EQUIPE

Mônica Elisa Santiago de Oliveira - Coordenação de Planejamento e Desenvolvimento
Carmo Souza Dias dos Santos - Secretária
Cristina Braga Ribeiro - Secretária
Carlos Eduardo Amorim Nunes - Supervisor, Seção de Desenvolvimento de Coleções e Aquisição
Giuliano da Costa Pereira Ferreira - Coordenador Técnico, Seção de Automação
Marta Bela Reis - Supervisora, Seção de Atendimento e Pesquisa
Patrícia Lima - Supervisora, Seção de Tratamento da Informação

RIO DATACENTRO – RDC

Localização Rua Marquês de São Vicente, 225
Edifício Rio Datacentro, 3º andar
Gávea - Rio de Janeiro - RJ - Brasil - CEP: 22451-900
Telefones: 55 21 35271477 | 1478 | 1479
Fax: 55 21 35271491
E-mail: admrdc@puc-rio.br | Site: www.puc-rio.br/rdc

DIRETOR

Prof. José Raimundo Lopes Oliveira
E-mail: rdc-diretor@puc-rio.br

EQUIPE

Márcia da Silva Campos – Div. Apoio Administrativo
Paula Cyrillo Gomes – Div. Apoio Técnico
Maria das Graças de Almeida Chagas – Div. Multimídia
Lea Deborah Rejtman – Sistemas Acadêmicos

DIRETORIA DE ADMISSÃO E REGISTRO – DAR

Localização Rua Marquês de São Vicente, 225
Edifício Cardeal Leme, térreo
Gávea - Rio de Janeiro - RJ - Brasil - CEP : 22451-900
Telefones: 55 21 35271341 | Fax: 55 21 35271345
E-mail: dar@puc-rio.br | Site: www.puc-rio.br/sobrepuc/depto/dar

DIRETOR

Prof. Washington Braga Filho
E-mail: wbraga@puc-rio.br

EQUIPE

Bianca Pedrosa Salvini
Carolina Pucci Santos

Renata Guilherme Montalvão da Silva
Thaís da Costa Ramos

PROGRAMA INSTITUCIONAL DE INICIAÇÃO CIENTÍFICA DO CNPQ – PIBIC

Localização Rua Marquês de São Vicente, 225
Edifício da Amizade, Ala Kennedy, 2º andar
Gávea - Rio de Janeiro - RJ - Brasil - CEP: 22451-900
Telefone: 55 21 35271613
E-mail: pibic@puc-rio.br | Site: www.puc-rio.br/pibic

COORDENADOR

Prof. Sinésio Pesco –MAT
E-mail: sinesio@puc-rio.br

EQUIPE

Ana Zélia Saboia Martins

PROGRAMA INSTITUCIONAL DE INICIAÇÃO TECNOLÓGICA E EM INOVAÇÃO DO CNPQ – PIBITI

Localização Rua Marquês de São Vicente, 225
Edifício da Amizade, Ala Kennedy, 2º andar
Gávea - Rio de Janeiro - RJ - Brasil - CEP: 22451-900
Telefone: 55 21 35271613
E-mail: pibiti@puc-rio.br | Site: www.puc-rio.br/pibiti

COORDENADOR

Prof. Sinésio Pesco –MAT
E-mail: sinesio@puc-rio.br

EQUIPE

Ana Zélia Saboia Martins

PROGRAMA INSTITUCIONAL DE BOLSA DE INICIAÇÃO À DOCÊNCIA – PIBID/CAPES

Localização Rua Marquês de São Vicente, 225
Edifício da Amizade, Ala Kennedy, 2º andar
Gávea - Rio de Janeiro - RJ - Brasil - CEP: 22451-900
Telefone: 55 21 35271137 | 1138
E-mail: pibid@puc-rio.br | Site: www.puc-rio.br/ensinopesq/ccg/pibid

COORDENADORA INSTITUCIONAL

Profa. Maria Rita Passeri Salomão
E-mail: pibid@puc-rio.br
Data de Posse: 01/10/2020
Número da portaria: Edital CAPES/PIBID nº 02/2020

EQUIPE

Olivia Balaguer Sequeira
Guilherme Félix da Silva

PROGRAMA DE RESIDÊNCIA PEDAGÓGICA - RP/CAPES

Localização Rua Marquês de São Vicente, 225
Edifício da Amizade, Ala Kennedy, 2º andar
Gávea - Rio de Janeiro - RJ - Brasil - CEP: 22451-900
Telefone: 55 21 35271138
E-mail: rp@puc-rio.br

COORDENADORA INSTITUCIONAL

Profa. Maria Cristina Guimarães de Goes Monteiro – LET
E-mail: rp@puc-rio.br
Edital CAPES nº 01/2020

EQUIPE

Olivia Balaguer Sequeira
Guilherme Félix da Silva

AGÊNCIA PUC-RIO DE INOVAÇÃO – AGI

Localização Rua Marquês de São Vicente, 225
Edifício Cardeal Leme, 12º andar
Gávea - Rio de Janeiro - RJ - Brasil - CEP: 22451-900
Telefone: 55 21 35271305 | Fax: 55 21 35271309
E-mail: agi@puc-rio.br | Site: www.agi.puc-rio.br

COORDENADORA

Profa. Shirley Virginia Coutinho
E-mail: shirley@puc-rio.br

EQUIPE

Prof. Ricardo Yogui – Inovação Aberta/*Open Innovation* e
Academia X Indústria
Tais Nasser Villela – Assessoria Jurídica
Cristal Marques Vaz de Souza – Auxiliar III de Planejamento e
Organização

INSTITUTO DE MÍDIAS DIGITAIS – IMD (INSTITUTO INTERCENTROS)

Localização Rua Marquês de São Vicente, 225
Edifício da Amizade, Ala Kennedy, 2º andar
Gávea - Rio de Janeiro - RJ - Brasil - CEP: 22451-900
Telefone: 55 21 35271612 | Fax: 55 21 35271132
E-mail: contato.imd@puc-rio.br | Site: www.imd.puc-rio.br

COORDENADOR

Prof. Nilton Gonçalves Gamba Junior - DAD
E-mail: gambajunior@puc-rio.br

EQUIPE

Renata Arruda Ratton

PROGRAMA DE INTEGRAÇÃO UNIVERSIDADE, ESCOLA E SOCIEDADE – PIUES

Localização Rua Marquês de São Vicente, 225
Edifício Cardeal Leme, térreo
Gávea - Rio de Janeiro - RJ - Brasil - CEP: 22451-900
Telefone: 55 21 35271062 | E-mail: piuesuc@puc-rio.br

COORDENADOR

Prof. Marcos Venicius Soares Pereira – DEQM (até janeiro)
E-mail: marcospe@puc-rio.br
Profa. Marta de Souza Lima Velasco (a partir de janeiro)
E-mail: marta@puc-rio.br

COORDENADORA ADMINISTRATIVA

Carmen Lucia Sarabanda da Silva Fagundes

EQUIPE

Daiana Mudesto da Cruz
Carlos Alves Loriano Júnior

NÚCLEO DE APOIO E INCLUSÃO DA PESSOA COM DEFICIÊNCIA – NAIPD

Localização: Rua Marquês de São Vicente, 225
Edifício Cardeal Leme, térreo
Gávea - Rio de Janeiro - RJ - Brasil - CEP: 22451-900
Telefone: 55 21 35271985 | 55 21 991460871
E-mail: naipd@puc-rio.br

SUPERVISORA

Profa. Renata Mattos Eyer de Araujo – DAD
E-mail: rmea@puc-rio.br

EQUIPE

Alexandra Âncora da Luz de Souza Mendes

*Tradutor e
Intérprete de
Libras / Língua*

Portuguesa Aparecida Cirlandia de Jesus da Silva

NÚCLEO DE MEMÓRIA – NM

Localização Rua Marquês de São Vicente, 225
Edifício Cardeal Leme, sala 263
Gávea - Rio de Janeiro - RJ - Brasil - CEP: 22451-900
Telefone: 55 21 35271661 | E-mail: nucleodememoria@puc-rio.br
Site: www.puc-rio.br/nucleodememoria

COORDENADORA

Profa. Margarida de Souza Neves
E-mail: msneves@puc-rio.br

EQUIPE

Silvia Ilg Byington
Clóvis Gorgônio de Amorim Júnior
Antônio José de Albuquerque Filho
Eduardo Gonçalves

SOLAR GRANDJEAN DE MONTIGNY – MUSEU UNIVERSITÁRIO

Localização Rua Marquês de São Vicente, 225
Solar Grandjean de Montigny
Gávea - Rio de Janeiro - RJ - Brasil - CEP: 22451-900
Telefone: 55 21 35272207 | 1435 | Fax: 55 21 35271434
E-mail: solargm@puc-rio.br
Site: www.puc-rio.br/sobrepuc/depto/solar

DIRETOR

Prof. Frederico Oliveira Coelho
E-mail: solar@puc-rio.br

EQUIPE

Rita de Cássia Vasconcellos de Mattos
André Luis Gonçalves Pereira
Carlos Augusto Scalzo dos Santos
Julio Cesar Alves Nobre

PROJETO PORTINARI

Localização Rua Marquês de São Vicente, 225
Solar Grandjean de Montigny, subsolo
Gávea - Rio de Janeiro - RJ - Brasil - CEP: 22451-900
Telefone: 55 21 35271438 | 1439 | 1440 | Fax: 55 21 35271441
E-mail: pp@portinari.org.br | Site: www.portinari.org.br

COORDENADOR

João Candido Portinari

Balanço do Ano

O ano de 2020 foi surpreendente, acompanhado de momentos difíceis provocados pelos impactos da pandemia causada pelo Coronavírus SARS-CoV-2 (COVID-19), que atingiu de forma persistente todo o mundo.

No Brasil, o Ministério da Saúde emitiu a Declaração de Emergência de Saúde Pública de Importância Nacional (ESPIN) pela Portaria 183, de 3 de fevereiro de 2020. Em seguida, o Ministério da Educação autorizou, pela Portaria 343, de 17 de março de 2020, as universidades a substituírem as aulas presenciais pelos meios digitais de comunicação, para serem criadas condições de prevenção à infecção humana pelo coronavírus.

O desafio estava posto e a PUC-Rio, desde março, mobilizou professores, pesquisadores, discentes e funcionários na construção de um novo *modus operandi* para garantir o funcionamento de todas as suas atividades com qualidade e, ao mesmo tempo, a preservação dos cuidados à saúde devidos a toda a comunidade universitária e a seus familiares.

Experiências novas, que surgiram tanto no ensino quanto na pesquisa, incorporaram, em definitivo, as estratégias próprias das ferramentas digitais (aplicativos, plataformas e outros recursos similares) e do ambiente digital. Neste sentido, 2020 foi um ano de ações intensas da Coordenação Central de Educação a Distância, CCEAD, em função do suporte oferecido aos professores e alunos, a fim de garantir a continuidade das atividades acadêmicas ao longo do ano, oferecidas de forma *on-line*, como atendimento por meio do Ambiente de Aprendizagem On-line da PUC-Rio.

Durante todos os dias do ano, entre 200 e 900 usuários acessaram esse ambiente simultaneamente, em período de aulas. Mais de 1.200 disciplinas e mais de 3.200 turmas estiveram ativas por semestre, atendendo Graduação, Mestrado e Doutorado. Ao longo do ano, foram efetuados mais de 25.000.000 de acessos.

Adicionalmente, no dia 15 de julho de 2020, foi lançada a plataforma ECOA PUC-Rio, um espaço virtual de troca e colaboração, visando dar acesso gratuito aos corpos docente, discente, administrativo e ao público em geral, a conteúdos de *webinars*, *lives*, debates, entrevistas e apresentações de mais de 50 departamentos e unidades da Universidade.

No tocante ao Vestibular, devido ao período de excepcionalidade provocado pela pandemia da COVID-19, não foi possível realizá-lo de forma presencial e reunir milhares de candidatos no campus. Foi um desafio conseguir uma forma de realizar as provas via Internet com segurança. O primeiro passo foi encontrar uma plataforma de provas que permitisse o monitoramento baseado em Inteligência Artificial e por fiscais que pudessem fazer o acompanhamento remoto durante a realização de todas as provas.

Durante uma semana, antes da data do concurso, foi disponibilizado um teste para os candidatos conhecerem a plataforma de provas. Em paralelo, foram realizadas duas sessões diárias de webinários, via Zoom, abertas, para atender até 500 candidatos em cada uma. Foram realizadas, ao todo, 10 sessões para esclarecimentos dúvidas.

No *site* da PUC, na página do Vestibular, foi criado um canal para atendimento aos candidatos, desde as inscrições até o final do concurso. Nos dias de provas, foi montada uma equipe para atender candidatos com dificuldades para conectar a plataforma e ter acesso às provas.

As visitas presenciais às escolas para apresentar a Universidade e seus cursos foram substituídas por encontros via Zoom. Foram realizados cerca de 30 encontros para falar sobre o Concurso Vestibular e os cursos oferecidos.

Foram também realizados três encontros, via Zoom, com o grupo *Escolas Rio*.

Avaliações internas também foram realizadas com adaptações ao novo cenário: avaliações semestrais dos professores pelos alunos, por ocasião da renovação de matrícula; e a Avaliação Interna Bianual da Universidade junto aos quadros docente e discente. Excepcionalmente, a Coordenação Central de Planejamento e Avaliação realizou, no primeiro semestre de 2020, uma pesquisa de satisfação específica sobre o andamento dos trabalhos acadêmicos no começo da pandemia da COVID-19.

Rankings

No contexto internacional, a PUC-Rio manteve sua liderança entre as universidades privadas do Brasil nos diferentes *rankings* dos institutos THE-Times Higher e QS - Quacquarelli Symonds.

No *ranking THE - Latin American Ranking 2020*, a PUC-Rio recebeu especial destaque nos indicadores de Internacionalização e Parceria com a Indústria, nos quais ocupa a liderança da América Latina e, conseqüentemente, do Brasil.

Relatório de Atividades

Coordenação Central de Planejamento e Avaliação

Em planejamento, avaliação e operação acadêmica, destacam-se:

O prosseguimento das ações de planejamento para o período de 2018 a 2022, atualizando, sempre que necessário, os dois planos de desenvolvimento da Universidade: o Plano de Desenvolvimento Institucional (PDI da PUC-Rio) e o Plano Institucional de Internacionalização. O PDI da PUC-Rio define os objetivos, metas e linhas de ação para os cinco anos de atividades acadêmicas da instituição e de setores de apoio. O Plano Institucional de Internacionalização detalha os objetivos e estratégias transversais que a universidade estabelece para sua internacionalização.

Em acervo acadêmico, destacam-se:

A continuidade da coleta e guarda do acervo acadêmico da Universidade. A Coordenação Central de Planejamento e Avaliação desenvolveu sistemas e processos ao longo de 2014/15, implantou-os em 2016, e continuamente os aperfeiçoou desde então. O Sistema de Gestão de Documentos (SGD) hoje abriga documentos do acervo acadêmico, de diversas naturezas. Durante o ano de 2020, continuou-se a coleta dos documentos das diversas naturezas. Em 31 de dezembro de 2020, os números de arquivos digitais eram:

Documentos de alunos - 1.045.981
Documentos de pesquisadores e professores visitantes não vinculados - 21.144
Documentos institucionais - 6.883
Documentos de professores - 5.809

A continuidade da operação do Sistema Maxwell como repositório institucional de parte da produção científica da PUC-Rio, incluindo teses, dissertações, monografias, periódicos e trabalhos de conclusão de curso selecionados. Ao final de 2020, o sistema permitia o acesso a mais de 24.500 objetos. O catálogo completo encontra-se em <https://www.maxwell.vrac.puc-rio.br/index.php>. Em 2020, três agregadores de acesso a tipos específicos de conteúdo do acervo encontravam-se operacionais: (1) o Research Data (<https://www.maxwell.vrac.puc-rio.br/ResearchData/index.php>), dedicado aos dados de pesquisa; (2) o Open Educational Resources @PUC-Rio (<https://www.maxwell.vrac.puc-rio.br/OER/index.php>), voltado aos materiais educacionais em acesso aberto e o ETDs @PUC-Rio (<https://www.maxwell.vrac.puc-rio.br/projetosEspeciais/ETDs/>), com os mesmos objetivos dos outros dois, mas voltado para teses e dissertações da Universidade. No final de 2020, 12.345 teses e dissertações estavam disponíveis no Repositório Maxwell. Além dos acessos aos conteúdos, os agregadores oferecem estatísticas sobre os perfis das coleções e sobre os acessos aos seus itens.

Em sistemas computacionais de apoio às operações da Universidade, destacam-se:

A continuidade da implementação, operação e aperfeiçoamento de diversos sistemas. Destacam-se: o Sistema de Requerimentos Acadêmicos; o Sistema de Inscrição da Pós-Graduação; o Sistema de Marcação de Defesas da Pós-Graduação; e o Sistema de Gestão de Órgãos Colegiados.

Em Ensino, Pesquisa e Extensão, destacam-se:

GRADUAÇÃO

No âmbito da Rede de Apoio ao Estudante (RAE), destacam-se:

A oferta de 16 Rodas de Conversa semanais com os alunos, abordando diferentes temáticas:

- *Webinar* com perguntas e respostas: *Acolhimento e Orientações Gerais*

- Organização dos estudos
- Leitura de textos e técnicas de estudo;
- *Ansiedade e saúde mental*, com Breno Sanvicente Vieira (psicólogo) e Davi Leal (psiquiatra)
- *O valor da atividade física durante a quarentena*, com o prof. Paulo Júnior e a profa. Jô Santos (Coordenação de Educação Física)
- *O silêncio e as relações intrapessoais na quarentena*, com o prof. Raphael Zaremba
- *O sono na pandemia* com o médico Márcio Bezerra (neurologista)
- *Luto em tempos de pandemia*, com a médica Viviane Nouh Chaia (do INBRACER e do serviço de Psiquiatria da Santa Casa de Misericórdia do RJ)
- *Estratégias para gerenciar a atenção na aprendizagem remota*, com Cátia Regina Papadopoulos (psicopedagoga)
- *De aluno para aluno: solidariedade e apoio na pandemia*, com representantes do DCE e de CAs da PUC-Rio
- *De aluno para aluno: solidariedade e apoio na pandemia* - Continuando o diálogo com representantes do DCE e de CAs da PUC-Rio
- *Como lidar com a procrastinação em tempos de G2*
- *Comunicação não violenta, autocuidado e empatia*, com a profa. Renata Kurtz (psicóloga e professora do IAG)
- *Mediação de Conflitos*, com Olivia Fürst (advogada colaborativa e mediadora de conflitos)

A oferta de três Rodas de Conversa específicas para alunos de pós-graduação, abordando as seguintes temáticas:

- *Aprendizagens e desafios na pós-graduação: o que dizem os alunos?*
- *Emoções e organização acadêmica*
- *Driblando a procrastinação*

Ações da RAE para alunos em 2020.2:

A realização de três encontros Conversando na Rede, com as seguintes temáticas:

- *Saúde mental*
- *Desafios da leitura online*
- *Autorregulação da aprendizagem*

A realização de um Encontro com calouros.

A realização de onze Oficinas, abordando os temas: Organização dos es-

tudos; Técnicas de estudo; Ansiedade; Escolha Profissional; Autorregulação da Aprendizagem.

A realização de três encontros Café com a Pós-Graduação, abordando os temas: *Satisfação Acadêmica, Resiliência, Motivação e Emoções Acadêmicas*.

A realização de eventos RAE/RAD para professores:

Rodas de conversa, abordando as seguintes temáticas:

- *O tempo no digital e no presencial*
- *A perspectiva dos alunos no ensino remoto*
- *O dia depois de amanhã virá, mas o que estamos aprendendo hoje?* Com a profa. Giselle Ferreira (Depto. de Educação)
- *Avaliação on-line*
- *Cenários possíveis com Decanos dos centros da PUC-Rio e a profa. Daniela Vargas, Coordenadora Central de Graduação*
- *Cenários possíveis - Continuando o diálogo com Decanos dos centros da PUC-Rio e a profa. Daniela Vargas, Coordenadora Central de Graduação*
- *Considerações sobre o resultado do questionário da CCG/CCPA*
- *2020.2 vem aí! Estamos preparados?*

O desenvolvimento da pesquisa na pandemia, com o prof. Paulo Cesar Duque Estrada (Coordenador Central de Pós-Graduação e Pesquisa), professores e alunos da Pós-Graduação.

A realização de eventos RAE/RAD para professores em 2020.2

Encontros pedagógicos com professores, abordando a seguintes temáticas:

- *Planejamento 2020.1: Como engajar meu aluno na aula?*
- *Motivação para aprender*
- *Avaliação da aprendizagem e metodologias na pandemia*
- *Um olhar sobre o aluno com necessidades educacionais especiais*
- *Trocas de experiência e perspectivas para 2021*

No suporte psicopedagógico e orientação profissional (NOAP), destacam-se:

- O atendimento, pelo Núcleo de Orientação e Apoio Pedagógico, NOAP, de um total de 140 alunos, a maior parte deles em atendimentos semanais, assim divididos:

- Psicopedagogia - 101

- Orientação profissional - 21
- Leitura e escrita - 14

- A oferta, pelo serviço de psicopedagogia, das oficinas: Técnicas de Estudos e Organizando os Estudos, Carreira e Propósito de Vida, e Autoconhecimento e Escolha da Carreira, com um total de 111 participantes.

o A realização de oito encontros do Grupo de Interpretação de Textos (GIT), realizados pela profa. Margareth Mesquita. Em 2020, os encontros do Grupo foram direcionados a alunos do curso de Serviço Social, os quais têm buscado de forma sistemática os atendimentos no NOAP e que também apresentam dificuldades com as provas do Nivelamento de Português.

- A realização de gravações de vídeos para a série Meg indica, no Instagram da RAE. A série vem sendo realizada desde 2019, com bastante sucesso, com indicações de livros e filmes.

- A realização do encontro Desafios da Leitura On-line no âmbito do Conversando na Rede: espaço de trocas entre os alunos.

No apoio e inclusão à pessoa com deficiência (NAIPD), destacam-se:

- A manutenção e adaptação das atividades do NAIPD para o formato remoto, na maioria dos casos por meio da plataforma digital Zoom. A comunicação continuou por e-mail, telefonema e foram incluídas mensagens por Whatsapp. Em 2020, contabilizou-se:

- 153 estudantes de graduação atendidos
- 177 estudantes de graduação declarando necessidades educacionais específicas
 - Três atendimentos a estudantes de pós-graduação
 - Três candidatos ao Vestibular e seus familiares atendidos
 - Suporte a professores e coordenadores de 20 cursos + Engenharias
 - 117 estudantes utilizando algum tipo de suporte para as atividades acadêmicas e os professores receberam a comunicação e devidas orientações (2021.1).
 - 118 estudantes utilizando algum tipo de suporte para as atividades acadêmicas e os professores receberam a comunicação e devidas orientações (2021.2).

No Programa de Integração Universidade, Escola e Sociedade (PIUES), destacam-se:

- A oferta, no segundo semestre de 2020, de 12 cursos *on-line* aos alunos do Ensino Médio, atividade conhecida como *PUC por um Semestre*. Cursos Oferecidos:

- Introdução às Ciências Sociais
- Introdução às Relações Internacionais
- Introdução ao Design
- Introdução ao Direito
- Introdução ao Empreendedorismo
- Introdução à Administração - A Administração e seus Contextos
- Introdução à Arquitetura e Urbanismo
- Introdução à Engenharia
- Introdução à História - Conhecendo e debatendo o Brasil Republicano
- Introdução à Matemática com Tecnologia
- Introdução à Química
- Introdução a Práticas em Finanças

Em Licenciaturas, destacam-se:

- A distribuição de 52 bolsas integrais (100%) para os candidatos classificados até o 10º lugar – no Vestibular e/ou ENEM – para os cursos de Licenciatura, no Programa de Bolsas Pró-Licenciatura.

- A realização de estágios obrigatórios e práticas de ensino por 325 licenciandos, alocados em 28 unidades escolares, que comprovadamente adotaram o trabalho remoto com sucesso ao longo do ano. A supervisão dos estágios é realizada pela Universidade, pelo professor da disciplina e pela unidade escolar, com o professor responsável pelo conteúdo/turma.

- A concessão, no âmbito do Programa Institucional de Bolsas de Iniciação à Docência (PIBID), da Capes, de 48 bolsas de iniciação à docência para os alunos das diversas licenciaturas, 6 bolsas de supervisão para os professores que acompanham os projetos nas unidades escolares, 2 bolsas de coordenação de área (para professores da Universidade que coordenam os subprojetos) e 1 bolsa para a Coordenadora Institucional do Programa na PUC-Rio. O programa conta ainda com 12 alunos voluntários. O projeto está implantado em quatro unidades escolares públicas, sendo uma estadual e três municipais, são elas: CE Ignácio Azevedo do Amaral, EM Almirante Tamandaré, EM Manoel Cícero e EM Santo Tomás de Aquino.

- A ampliação do Programa de Residência Pedagógica, da Capes, constituído, agora, por três subprojetos: História, Língua Portuguesa e Pedagogia. O programa vem sendo implementado em cinco unidades escolares (três municipais e duas estaduais) na modalidade remota, em decorrência da pandemia da COVID 19. Foram oferecidas 48 bolsas para residentes, 6 bolsas para preceptores, 2 bolsas para docente orientador e uma bolsa para coordenador institucional. Além desses 57 integrantes que se beneficiam do apoio financeiro concedido pela Capes, o Programa de RP/PUC-Rio conta ainda com a participação de 12 residentes e 3 docentes-orientadores, como voluntários, perfazendo um total de 72 participantes no projeto – crescimento expressivo em relação aos 32 integrantes

do primeiro edital, principalmente, considerando-se a política vigente quanto à concessão de bolsas.

- A criação do novo site das Licenciaturas reunindo informações sobre os diversos cursos, Programas financiados pela CAPES, Programa de Estágios e Práticas de Ensino, Programa de bolsas Pró-Licenciatura, eventos realizados, notícias e informação relevantes em matérias especiais sobre a formação de professores. As licenciaturas também estão na Plataforma ECOA e no canal YouTube das Licenciaturas.

Pós-Graduação

No âmbito da Coordenação Central de Pós-Graduação e Pesquisa, destacam-se:

- Iniciação Científica - A realização do XXVIII seminário de Iniciação Científica e Tecnológica, que ocorreu entre os dias 8 e 11 de setembro de 2020, no formato virtual, administrado por uma página web do EAD da PUC-Rio. O seminário teve mais de 370 inscrições e contou com a participação de mais de 17 professores externos na avaliação das apresentações. Disponível em <https://ead.puc-rio.br/course/view.php?id=35504>.

- A oferta de um total de 289 bolsas (CNPq e CCPG) de Iniciação Científica e Iniciação Tecnológica.

- Em 2020.2, o início das primeiras turmas dos cursos de Mestrado Profissional em Ciência da Sustentabilidade e de Mestrado Profissional em Direito Civil Contemporâneo e Prática Jurídica.

Em Inovação, destacam-se:

Por meio da Agência PUC-Rio de Inovação (AGI/ PUC-Rio):

- O depósito de seis pedidos de patentes no Brasil
- A concessão de três patentes no Brasil
- O monitoramento e defesa de 270 pedidos e patentes, marcas e desenhos industriais, no Brasil e no exterior, inclusive PCT (AGI + Escritório Atem & Sá)
- O registro de três programas de computador concedidos no Brasil
- A realização de 1 (um) contrato de licenciamento de patente
- O licenciamento de dois patentes
- A realização de 1 (um) contrato de licenciamento de software;
- O licenciamento de dois softwares;
- O recebimento, pela Universidade, da quantia de R\$ 111.723,75 em *royalties*
- A análise e elaboração de 92 convênios, contratos, acordos, termos e documentos similares
- A realização de 160 atendimentos a professores, pesquisadores, alunos e visitantes
- A realização de 1 (um) evento de capacitação em PI&TT&I com 140 participantes

Em Ética em Pesquisa, destacam-se:

Por meio da Câmara de Ética em Pesquisa:

- A avaliação de cento e trinta e dois (132) projetos oriundos de 16 unidades de ensino da Universidade, cobrindo os 4 Centros

- A constituição da Comissão de Ética de Uso de Animais da PUC-Rio (CEUA/PUC-Rio) pela nomeação de cinco membros titulares e três suplentes representantes da Universidade pela Portaria 45/2020 da Reitoria, de 10/11/2020. A representação da sociedade civil (titular e suplente) foi confirmada pela Portaria 45/2020, de 10/11/2020, da Reitoria

- As primeiras iniciativas de trabalho voltaram-se para a preparação da documentação necessária ao pedido de certificação desta Comissão junto ao Conselho Nacional de Controle de Experimentação Animal (CONCEA) do Ministério da Ciência, Tecnologia e Inovações. A avaliação preocupa-se com o uso humanitário de animais com finalidade de ensino e pesquisa científica. Os chamados cuidados dos três Rs da experimentação de Russel e Burch (1959) são referidos como importantes a serem considerados nas avaliações éticas: *Replace* - substituição de animais por outros métodos alternativos; *Reduce* - utilização mínima de animais e *Refine* - minimização de dor e sofrimento ao animal. Durante o período foram analisados dois projetos, sendo que apenas um está levando adiante a pesquisa

- O acompanhamento, a colaboração e o compartilhamento de saberes e emoções com as Comissões de Avaliação Ética da Universidade, pela constante presença nas respectivas reuniões realizadas e, em especial, como Coordenadora da Comissão da Câmara de Ética em Pesquisa. O contato com professores e alunos foi intensificado, respondendo-se a consultas sobre dúvidas éticas relacionadas a aspectos metodológicos no contexto pandêmico.

Em Ensino Remoto e a distância, destacam-se:

Por meio da Coordenação Central de Educação a Distância:

- **GRADUAÇÃO** - Além das disciplinas oferecidas na modalidade a distância há pelo menos 10 anos, em função da pandemia, todos os alunos da PUC-Rio migraram para aulas *on-line* a partir de março/2020, sendo atendidos por meio do Ambiente de Aprendizagem On-line. Foram 1036 alunos atendidos em disciplinas totalmente a distância; 104.816 alunos atendidos em mais de uma disciplina *on-line*.

- **PÓS-GRADUAÇÃO** - Assim como as disciplinas da Graduação, os alunos da pós-graduação migraram para aulas *on-line* a partir de março/2020 (mais de uma disciplina) - TOTAL DE ALUNOS ATENDIDOS: 6.299.

- Os processos seletivos de Mestrado e Doutorado, ao longo de 2020, também tiveram que ser realizados de forma *on-line*, por meio do Ambiente de Aprendizagem On-line – 1.438.

Além do apoio aos departamentos da PUC-Rio, a CCEAD iniciou, em 2020, o oferecimento da 8ª turma do curso de pós-graduação lato sensu Formação Política para Cristãos Leigos e Leigas (2020-2021), na modalidade a distância, em parceria com o Centro de Fé e Política Dom Helder Câmara (CNBB) e o Departamento de Teologia da PUC-Rio.

- ATENDIMENTO AO CORPO DOCENTE - Produção de materiais de apoio:

A CCEAD produziu mais de 50 materiais de apoio e orientação ao corpo docente compreendendo tutoriais (em texto e vídeo), guias didáticos, páginas interativas, dicas, entre outros, disponíveis em um portal criado exclusivamente para divulgação dos materiais: <https://www.educacaodigital.ccead.puc-rio.br/> - 461 PROFESSORES ATENDIDOS.

- CANAL DE ATENDIMENTO - mais de 7.000 atendimentos especializados a professores, alunos e funcionários ao longo de 2020, por meio do canal de Atendimento: <https://atendimento.ccead.puc-rio.br/>

- EVENTOS DE FORMAÇÃO - foram realizados em torno de 100 eventos destinados ao corpo docente, a saber:

- DIÁLOGOS E TROCAS - evento semanal destinado ao compartilhamento de experiências entre os professores (<https://www.educacaodigital.ccead.puc-rio.br/dialogos>);

- FAQS INTERATIVOS - evento semanal oferecido aos professores para tirar dúvidas específicas do uso do ambiente de aprendizagem *on-line* - Moodle (<https://www.educacaodigital.ccead.puc-rio.br/faq>);

- CURSOS LIVRES - oferecidos para capacitação dos professores, alunos e funcionários em temas diversos: 4.776.

- OFICINAS INSTRUMENTAIS - foram oferecidas, no início do segundo semestre de 2020, oficinas instrumentais para capacitar os professores no uso do Ambiente de Aprendizagem On-line.

- CURSO FORMAÇÃO INSTRUMENTAL BÁSICA DO MOODLE ([puc-rio.br](https://www.educacaodigital.ccead.puc-rio.br/)).

- ATENDIMENTO AOS CENTROS - A CCEAD apoiou os diferentes Centros da PUC-Rio com a criação de espaços no Ambiente de Aprendizagem *On-line* para usos específicos dos departamentos: CCS: 1.723; CTC: 1.323; CTCH: 6.904. Outros: 2.128.

- PARCERIAS COM DEPARTAMENTOS

- Letras

- Criação dos espaços e configuração dos testes de proficiência das três línguas estrangeiras (Inglês, Espanhol e Francês) no Ambiente de Aprendizagem On-line para a Certificação Internacional de Proficiência PUC-Rio (CIP).

- Cultura Religiosa / Teologia

- Desenvolvimento e implementação das disciplinas CRE1127 (Cristianismo) e CRE1175 (Ética Socioambiental) para oferecimento de turmas totalmente a distância em 2021.1.

- APOIO TÉCNICO À COORDENAÇÃO CENTRAL DE EXTENSÃO

A partir da integração do sistema da CCE (SEU, Sistema de Ensino Universitário) com o Ambiente de Aprendizagem On-line (Moodle), nos moldes da integração com o Sistema SAU da Universidade, algumas ações foram realizadas:

- Apoio ao uso do Ambiente de Aprendizagem On-line e Zoom para cursos de Extensão e Especialização

- Suporte técnico para alunos, professores e secretários dos cursos oferecidos, tanto no uso do Zoom como do Moodle

- Solução para gravação de aulas e disponibilização em servidor streaming para os cursos e turmas oferecidos

- 893 turmas ativas no Moodle, de um total de 2.731

- AMBIENTES TECNOLÓGICOS - PLATAFORMA DE EDUCAÇÃO DIGITAL ECOA (lançamento em julho de 2020)

- 1.300 vídeos cadastrados

- 185 eventos ao vivo (*Lives*)

- 14 Trilhas de Conhecimento: (1) Programação de Eventos; (2) Exclusivo para você; (3) Arte e Cultura; (4) Ciência e Tecnologia; (5) Comunicação e Design; (6) Comunidade de Prática; (7) Educação; (8) Fé e Espiritualidade; (9) Gestão e Negócios; (10) Meio Ambiente; (11) Mídias e Entretenimento; (12) Saúde e Bem-Estar; (13) Humanidades e (14) Sociedade e Política

- 6.412 usuários cadastrados

- Mais de 50 curadores de conteúdo audiovisual

- 60 horas de treinamento para curadores na ferramenta administradora da plataforma

- Produção de manuais de utilização e criação de modelos para recursos imagéticos empregados na plataforma

- Elaboração e revisão periódica de Termo de Autorização de Uso de Imagem, Voz, Dados Pessoais e Material Bibliográfico, em adequação à LGPD

- Atendimento permanente a curadores, com apoio à produção e inserção de seus conteúdos na plataforma
- Atendimento diário a alunos e ao público usuário via e-mail

Na segunda quinzena de dezembro de 2020, foi lançada a emissão de Declaração de vídeo assistido, uma funcionalidade de certificação digital. Na última quinzena do ano de 2020, foram emitidas 393 declarações de atividade complementar.

- APOIO E ACOMPANHAMENTO

- Mais de 2.500 Vídeos disponibilizados pelos professores na conta institucional Vimeo, com mais de 205 mil visualizações
- Em torno de 2.300 usuários ativos no Zoom
- 150.000 reuniões no Zoom com mais de 2.000.000 de participantes
- 220 webinars com 25.000 participantes
- Produção de materiais para divulgação nas redes sociais
- Apoio e acompanhamento de todos os eventos de Aulas Inaugurais e formaturas on-line.

- INFRAESTRUTURA E AMBIENTES TECNOLÓGICOS

- Atualização da plataforma, customização, desenvolvimento de recursos adicionais e instalação de *plugins* para o Ambiente de Aprendizagem On-line (Moodle):

- Inclusão de recursos de relatórios de auditoria a partir do ambiente Moodle;
- Criação de ferramenta para envio e publicação de vídeos para a conta Vimeo institucional;
- Integração e customização de recurso para agendamento de aulas no Zoom pelo ambiente Moodle, integrado às pautas das disciplinas;
- Criação de solução para o novo modelo de Nivelamento de Idiomas em fluxo contínuo, de forma a organizar as opções de testes para os alunos e funcionários;
- Inclusão de recurso para controle e restrição de atividades com base na data de expiração de emblemas (*badges*), usados no Nivelamento de Idiomas;
- Otimização e aprimoramento de performance de servidores e infraestrutura do Ambiente

Em Cursos de Extensão, destacam-se:

Por meio da Coordenação Central de Extensão:

- O total de 39.058 alunos matriculados em cursos de Extensão

- A oferta de 90 Especializações, 318 cursos de Extensão, 7 Mestrados Profissionais.

- A realização de 164 eventos.

Em Cooperação Internacional, destacam-se:

Por meio da Coordenação Central de Cooperação Internacional

- O foco nas renovações dos convênios de duplo diploma e dos acordos que terminam em 2021

- A realização de programas de curta-duração, com total de 18 participantes e a participação de 5 instituições estrangeiras.

- A organização e participação em 170 visitas e reuniões (virtuais, a partir de fevereiro) com alunos, parceiros nacionais e internacionais, comissões e internas

- A realização de reuniões virtuais com 14 departamentos

- A assinatura de 30 novos convênios internacionais e a renovação de 15

- A participação em 23 eventos internacionais e em seis nacionais representando a PUC-Rio junto a universidades, associações científicas e institutos de pesquisa

- A administração e suporte a 718 alunos brasileiros e estrangeiros em programas de intercâmbio

- A realização de programas customizados com 6 universidades e instituições estrangeiras, envolvendo 150 participantes

- A realização de 7 seminários, no âmbito do programa *Brazilian Debates*.

Memória

Entre os aspectos mais positivos do ano, do ponto de vista da coordenação do Núcleo de Memória da PUC-Rio, destacam-se:

- No que diz respeito ao trabalho específico do Núcleo:

- A realização de reuniões semanais da equipe - este ano on-line, via plataforma Zoom, desde 30/03/2020 - para discussão de textos que permitem aprofundar questões teóricas e metodológicas do trabalho da equipe.

- A participação dos bolsistas de IC no 28º Seminário PIBIC da PUC-Rio, com 2 apresentações orais e 2 pôsteres.

- A produção do Anuário PUC-Rio 2019, cuja publicação em papel e em suporte digital totaliza 9 Anuários produzidos pelo Núcleo. Os Anuários são documentos de gestão acadêmica e registros da memória da Universidade que consideramos da maior importância.

- A execução efetiva da primeira das iniciativas previstas pelo Núcleo de Memória para as comemorações dos 80 anos da PUC-Rio em 2020, com a instalação, em diversos espaços do campus Gávea, de 8 painéis comemorativos

temáticos e mais 3 painéis com asas para *selfies*. A instalação ocorreu no final do mês de fevereiro, visando a recepção aos alunos em março.

- A continuidade do trabalho do Núcleo de Memória em meio remoto. A ausência do ambiente físico de trabalho e das ferramentas de consultas não interromperam o atendimento à comunidade acadêmica e o trabalho da equipe.

Entre os aspectos menos positivos do trabalho do Núcleo a serem assinalados, estão:

- A paralização da digitalização e catalogação das fotos impressas do acervo do Comunicar, as quais já estão, em parte, disponíveis no *site* do Núcleo.

- A interrupção do registro fotográfico dos eventos mais significativos da vida acadêmica e comunitária da PUC-Rio, trabalho do fotógrafo Antônio Albuquerque, a partir de 13/03/2020.

- Cancelamento de diversas atividades propostas pelo Núcleo de Memória para as comemorações dos 80 anos da PUC-Rio em 2020, bem como as parcerias previstas com a DBD e com o Comunicar.

- A descontinuidade da série de Memoriais de Professores Titulares, que teve apenas um número concluído, que recolhe o memorial do Professor Luiz Fernando Soares, da Informática, publicado em 2015.

- A não implementação da proposta das cronologias por departamentos.

- A ausência de ações em conjunto com a DBD, que deram ótimos resultados em anos anteriores (exposição Junito Brandão, 50 anos de Pós-Graduação e catalogação do acervo bibliográfico do professor Leandro Konder, ainda não concluído).

- A escala dos acervos recebidos e produzidos, textuais e fotográficos a serem digitalizados e catalogados ultrapassa em muito as possibilidades da equipe (acervo antigo, acervo novo, acervo Comunicar e acervos particulares).

- A interrupção e aparente impossibilidade de retomada da digitalização do acervo filmográfico da produtora Caliban, constituído principalmente pelo acervo da TV Tupi e que tem registros preciosos sobre a PUC-Rio, em função de problemas internos da Caliban.

- A interrupção da pesquisa nos acervos do CPDOC/FGV e do Jornal do Brasil.

Bibliotecas

Em atividades de suporte ao ensino e à pesquisa, destacam-se:

- A criação do Portal “Bibliotecas PUC-Rio na Quarentena com Você”, com o intuito de disponibilizar para a comunidade acadêmica conteúdos digitais relevantes oferecidos temporariamente por editoras parceiras, assim como outros recursos eletrônicos pesquisados pela Biblioteca. O portal reúne e-books com alguns títulos das bibliografias conteúdos didáticos (bases de dados, livros eletrônicos *open-access* etc.); tutoriais sobre o uso das ferramentas de pesquisa;

agenda de treinamentos: informações sobre o COVID 19 e muito mais.

- A reabertura parcial, a partir do dia 7 de outubro, para empréstimos e devoluções, com um diferencial: a disponibilização da opção *drive-thru de livros* para atender aos pedidos de empréstimo, que possibilita ao usuário, inclusive, solicitar um serviço de transporte para buscar os livros, assegurando mais comodidade e rapidez a todo o processo.

- A criação de um formulário *on-line* para as solicitações de empréstimos. Além disso, a entrega do material e a devolução dos livros são realizadas em um ambiente aberto, para garantir mais segurança tanto para a equipe, quanto para os usuários. O atendimento é agendado e o empréstimo é efetuado previamente. No dia da entrega do material, a interação com a Biblioteca é feita via WhatsApp. O usuário avisa de sua chegada e o funcionário vai até o ponto de encontro, sinalizado com um *banner*, efetuar a entrega. As devoluções são feitas em uma caixa destinada a essa finalidade, localizada no portão de entrada da PUC-Rio.

- A continuidade da oferta, durante todo o período da pandemia, de treinamentos *on-line* para a comunidade acadêmica, com o objetivo de apoiar as pesquisas de seus usuários.

- A realização da live Estudando na Nuvem, oferecida em dois módulos, que apresentou dicas de ferramentas para otimizar e organizar o estudo *on-line*.

Rio Datacentro

O ano de 2020 foi marcado pela eclosão da epidemia do COVID-19, com a subsequente suspensão das atividades presenciais no Campus. Isso impôs ao RDC o desafio de manter a operacionalidade de seus serviços para reduzir, ao mínimo possível, dentro de sua área de atuação, os impactos sobre a PUC-Rio. Os serviços passaram a ser executados remotamente, contando-se com a Central de Atendimento (via telefone e correio eletrônico), monitoramento remoto de sistemas e instalações, com o envio de técnicos para atividades de manutenção de rotina ou corretiva sempre que necessário. Entre as atividades realizadas, destacam-se:

Mitigação dos transtornos sobre a vida acadêmica:

- A criação, em três dias, de 1.094 contas de correio eletrônico, a fim de habilitar professores e monitores ao uso da plataforma Zoom já desde o primeiro dia de aulas. Houve a necessidade de estabelecer alterações nas rotinas de atividades das equipes do Suporte, da Central de Atendimento, do Centro de Operações e da empresa terceirizada (LAN) visando priorizar o atendimento às solicitações relacionadas ao serviço de e-mail e acesso remoto.

- O apoio à CCEAD na adaptação dos serviços dessa Coordenação, submetidos a expressivo aumento de demanda. Para isso, promoveu reforço e atualização da estrutura de servidores de apoio ao Moodle, aumentan-

do de cinco para oito servidores, com uso de virtualização, e atualizando os dois servidores do banco de dados. Foram ainda incorporados novos servidores de banco para controle de sessões e para backup de dados (histórico para consulta).

Adaptação às demandas do home office:

- A adaptação da solução de virtualização da Rede Segura: a partir do portal na Intranet, os usuários puderam ter acesso, via desktop remoto, às respectivas estações físicas, em seus locais originais de trabalho.

- O início de estudos para o projeto de nova solução de virtualização para ser implantado em 2021, permitindo maior disponibilidade do serviço de virtualização, em que as estações de trabalho virtuais já poderão operar todos os arquivos locais dos respectivos usuários.

Projetos voltados para atividades e sistemas corporativos:

- A virtualização de máquinas do cluster (servidor de FTP, servidor de desenvolvimento para a Divisão de Multimídia e 2 servidores State Server).

- O início dos estudos para a migração das versões dos bancos de dados IBM DB2. A atividade incluiu testes de migração das versões 9,1 para 9.7 e de 9.7 para 11.1, afetando os bancos de desenvolvimento dos sistemas executados. Ainda dentro desse tópico, foi criada, e posta à disposição da equipe do SAU, uma máquina virtual para servidor de desenvolvimento para aplicações na WEB.

- O atendimento à solicitação da Gerência de Finanças da SPADM, que atuava em apoio à Associação de Antigos Alunos (AAA) na estruturação de seus processos administrativos. Para isso foram criados e postos à disposição da Gerência de Sistemas Administrativos, também da SPADM, 2 servidores de banco de dados (IBM DB2 versão 11.5 para Windows). Os servidores destinavam-se a uso de sistema desenvolvido pela equipe do SGU. A estrutura dos novos bancos foi criada pelo suporte do RDC a partir de especificações fornecidas pela equipe do SGU.

Projetos voltados para os sistemas auxiliares de TI:

- A obtenção e instalação de novo servidor de backup, com armazenamento em *arrays* de discos, em substituição à unidade automática de fitas, com vistas a substituir equipamentos avariados e aumentar a capacidade operacional.

- A atualização, tirando proveito de sua capacidade de virtualização de máquinas, do conjunto de servidores de correio eletrônico, incluindo um servidor de caixas postais.

- A implantação de *captcha* (acrônimo de "Completely Automated Public Turing Test to Tell Computers and Humans Apart") na tela de logins executados de fora do campus, resolvendo o inconveniente quanto à disponibilidade do serviço de *webmail*, que chegou a ser ameaçada por ataques de força bruta por meio de geradores de senhas, sobrecarregando assim a capacidade de processamento e tornando o sistema lento.

Outros projetos internos voltados à infraestrutura de TI:

- A obtenção e implantação de um novo sistema BACS para o segundo *nobreak*, o que reforçou a disponibilidade da planta elétrica.

- A compra e instalação de um condicionador de ar tipo *split* para atender à casa de máquinas onde fica um dos nobreaks, que sobreaquece com o desligamento do ar-condicionado do subsolo. Foi ainda substituído o compressor de um dos equipamentos da casa de máquinas que atende ao CPD, vital para o funcionamento do RDC.

- O início de estudos de uma nova solução de virtualização da Rede Segura, anteriormente mencionado no tópico que tratou das novas demandas do *home office*.

Novos recursos para o Laboratório do RDC

- A necessidade de grande manutenção evolutiva do sistema de administração do Laboratório (SisLabRDC), que controla as sessões de trabalho, individuais e em aulas, teve que sofrer uma grande manutenção evolutiva. O novo sistema passou a ser capaz, inclusive, de permitir a administração de salas de aula virtuais fora das dependências físicas do Laboratório.

Apoio à realização de vestibulares *on-line*

- O trabalho das equipes técnicas do RDC na adequação das estações de trabalho do Laboratório para uso do sistema da CESGRANRIO pelos fiscais de prova. Essas equipes trabalharam também na configuração de micros situados em salas externas ao Laboratório, destinadas ao uso presencial por concursandos com necessidades especiais. Durante a realização das provas, essas equipes prestaram apoio direto ao *staff* da CESGRANRIO, para fazer frente a eventuais problemas com os equipamentos ou redes de dados.

- A cessão das instalações do RDC à CESGRANRIO para a realização do ENEM Digital 2020. Novas negociações de natureza administrativa foram realizadas e, subsequentemente, as equipes técnicas do RDC voltaram a apoiar o pessoal da CESGRANRIO, cujos fiscais utilizaram o Laboratório, em moldes semelhantes aos adotados no vestibular on-line da PUC. Para

a realização dessas atividades foi observado o relatório do SESMT, sobre o dimensionamento dos espaços do RDC visando a segurança sanitária durante a pandemia.

Comunicação institucional:

A equipe de Multimídia do RDC conduziu os seguintes projetos e atividades:

(i) *Site* do Vestibular de Inverno 2020; (ii) *Site* do Vestibular 2021, com estrutura expandida em relação aos anteriores, para incorporar o processo de matrículas *on-line*. O projeto inclui também o desenvolvimento de material audiovisual para divulgação do concurso na redes sociais; (iii) *Site* do processo seletivo TECFIN, além de material audiovisual associado; (iv) Concepção e implementação do Manual do Calouro de Graduação; (v) Site de lançamento da “Campanha de Inclusão Digital”; (vi) Implementação da página de “Notas e Comunicados da Reitoria e Vice-Reitorias”, devido ao contexto da pandemia da COVID-19; (vii) Ajustes de interface do PUC *on-line* para Alunos e Professores; (viii) Novo formato do site da CCG; (ix) Na página da CCPG, *site* do XXVIII Seminário de Iniciação Científica e Tecnológica da PUC-Rio, com relatórios e resumos das pesquisas apresentadas; (x) Na página da DAR, um novo formato para a página de “Informações de Matrícula”; (xi) novo formato do *site* da RAE, com a produção de material visual para divulgação de eventos nas redes sociais; (xii) página da RAD, além da atualização do *site*, foi produzido visual para divulgação de eventos nas redes sociais; (xiii) Implementação do *site* para divulgação e acesso às Aulas Inaugurais da PUC-Rio; (xiv) Reestruturação do *site* da Editora PUC-Rio; e (xv) Melhorias nas ferramentas de gerenciamento do *site* corporativo da PUC-Rio e na base de dados de seu sistema de busca. (xvi) Formaturas *On-line*: site para comunicação de informações relacionadas ao processo de formatura.

Ainda no que diz respeito ao site corporativo, foram processadas 13.906 mensagens de pedidos de atualização (introdução/atualização/divulgação de conteúdo e manutenção) por parte das unidades organizacionais da PUC-Rio.

- Revistas acadêmicas: Do Departamento de Teologia: implementação das Revistas *Teopraxis e Rebíblica*; e (ii) Treinamento e atendimento dos Editores Científicos de Revistas Acadêmicas da PUC-Rio para o uso da plataforma *Open Journal Systems* - OJS.

- Contatos com instituições externas: o RDC participou, representando a PUC-Rio, no fechamento da renovação do “Acordo de Cooperação Técnica RNP/FAPERJ/PUC-Rio”, que assegura à nossa Universidade o acesso à Internet via

REDERIO METROPOLITANA. Em contrapartida, cabe à PUC-Rio prover a hospedagem e a infraestrutura necessária ao funcionamento, no CPD do RDC, de Ponto de Presença (POP) na citada rede, a que estão conectadas várias instituições usuárias.

Dados quantitativos (número de atendimentos)

Setor	Serviço	Nº
Grupo de TP	Infraestrutura física de redes de dados	226
Grupo de eletricidade	Infraestrutura de eletricidade para equipamentos de TI	83
LAN (terceirizada)	Suporte a estações de trabalho de departamentos	389
CIM	Suporte a estações de trabalho da Rede Segura	1.303
Microcomputação	Suporte a estações de trabalho do Laboratório e casos especiais	641
Servidores e redes	Suporte a servidores em geral e a equipamentos de redes	1.841
Centro de Operações	<i>Help-desk</i> , atend. a usuários de <i>e-mail</i> , monitoramento de redes e operação do CPD	1.539

Prof. José Ricardo Bergmann
Vice-Reitor para Assuntos Acadêmicos

Vice-Reitoria para Assuntos Administrativos – VRADM

Rua Marquês de São Vicente, 225
Edifício da Amizade, Ala Frings, 1º andar
Gávea - Rio de Janeiro - RJ - Brasil - CEP: 22451-900
Telefone: 55 21 35271840
E-mail: efa@puc-rio.br | Site: www.puc-rio.br/sobrepu/admin/vrad

A Vice-Reitoria para Assuntos Administrativos é o órgão da administração central da Universidade que orienta, coordena e fiscaliza todas as atividades administrativas da PUC-Rio. Também é responsável pela gestão dos recursos orçamentários e financeiros, objetivando o equilíbrio e a sustentabilidade da instituição.

ORGANOGRAMA

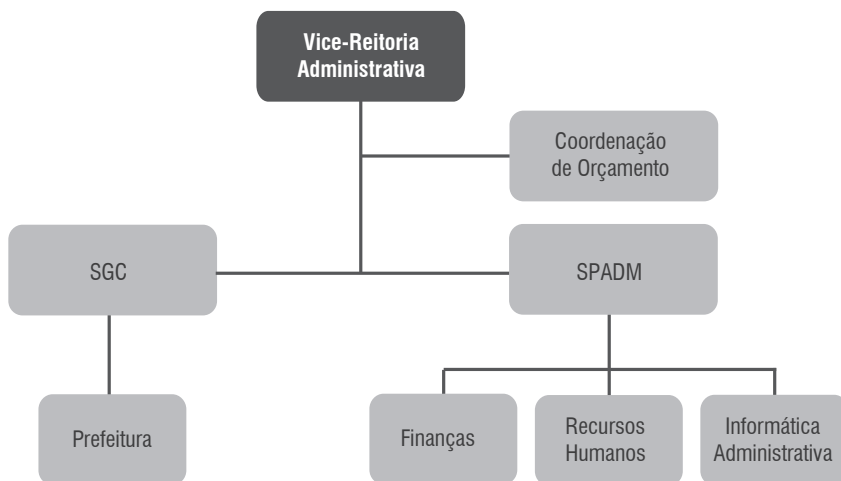

VICE-REITOR

Prof. Ricardo Tanscheit
E-mail: ricardo@ele.puc-rio.br

EQUIPE

Eliane Albernaz Lemos

Coordenação

COORDENAÇÃO DE ORÇAMENTO – CCO

Localização: Rua Marquês de São Vicente, 225
Edifício da Amizade - Ala Frings, 1º andar
Gávea - Rio de Janeiro - RJ - Brasil - CEP: 22451-900
Telefones: 55 21 35271057

COORDENADOR

Prof. Luiz Eduardo Santos Torres
E-mail: luiztorres@puc-rio.br

Unidades Complementares e Órgãos Vinculados

SUPERINTENDÊNCIA ADMINISTRATIVA – SPADM

Localização: Rua Marquês de São Vicente, 225
Edifício da Amizade, Ala Frings, 1º andar
Gávea - Rio de Janeiro - RJ - Brasil - CEP: 22451-900
Telefone: 55 21 35271045

DIRETOR ADMINISTRATIVO

Floriano Saad Mazini
E-mail: mazini@puc-rio.br

EQUIPE

Ana Maria Ribeiro da Silva

GERÊNCIA DE RECURSOS HUMANOS

SUBORDINADA À SUPERINTENDÊNCIA ADMINISTRATIVA

Localização: Rua Marquês de São Vicente, 225
Edifício da Amizade, Ala Frings, 1º andar
Gávea - Rio de Janeiro - RJ - Brasil - CEP: 22451-900
Telefone: 55 21 35271071
E-mail: atendimentorh@puc-rio.br | Site: www.puc-rio.br/rh

GERENTE

Maria Eduarda Pestana de Aguiar Godinho
E-mail: meduarda@puc-rio.br

EQUIPE

Christina Maria Kruse Terzi
Denise Cerqueira Bandeira
Diego Mauricio da Cunha Neves
Germano da Silva Navega
Katuscia Araujo de Oliveira
Lincoln Lener Almeida Rodrigues
Marcela Santos Cavalcanti

Patricia Gonzalez Cardoso
Sandra Decourt Ribeiro de Barros
Sérgio Pinheiro Coelho
Theresa Marcelle Ferreira Costa
Viviane Siqueira de Oliveira

GERÊNCIA DE FINANÇAS

SUBORDINADA À SUPERINTENDÊNCIA ADMINISTRATIVA

Localização: Rua Marquês de São Vicente, 225
Edifício da Amizade, Ala Frings, 1º andar
Gávea - Rio de Janeiro - RJ - Brasil - CEP: 22451-900
Telefone: 55 21 35271887

GERENTE

Marco Antonio de Aguiar Mello
E-mail: marmello@puc-rio.br

EQUIPE

Ana Paula de Souza Paiva
Andreia Goulart Simões
Cristiane Pereira Lisboa
Gilmar Ribeiro da Silva
Haydilma Augusto de Melo
Jorge do Amaral Marques
José Carlos de Freitas
Jussara Nascimento Gerhardt Pereira
Leila Lane de Almeida Rodrigues
Mauricio Martins de Souza Pinto
Roberto Roxo Teixeira
Rodrigo Torres Almeida
Solange de Alexandre Rodrigues
Wellington Marques

GERÊNCIA DE ORÇAMENTO

SUBORDINADA À SUPERINTENDÊNCIA ADMINISTRATIVA

Localização: Rua Marquês de São Vicente, 225
Edifício da Amizade, Ala Frings, 1º andar
Gávea - Rio de Janeiro - RJ - Brasil - CEP: 22451-900
Telefone: 55 21 35271030

GERENTE

Antonio Ferreira de Oliveira
E-mail: antonifo@puc-rio.br

EQUIPE

Adriana Tapajós de Maynard Ramos
Bianca Renovato de Albuquerque
Luciana Frias Rodarte
Marcelo Silveira Arjona

Paulo César Pinheiro
Vania Cristina da Costa Porto Jorge

GERÊNCIA DE SISTEMAS ADMINISTRATIVOS

SUBORDINADA À SUPERINTENDÊNCIA ADMINISTRATIVA

Localização: Rua Marquês de São Vicente, 225
Edifício da Amizade, Ala Frings, 1º andar
Gávea - Rio de Janeiro - RJ - Brasil - CEP: 22451-900
Telefone: 55 21 35271826

GERENTE

Gustavo Miranda Araujo
E-mail: gmiranda@puc-rio.br

EQUIPE

Alessandra Barcellos Mateus Monteiro
Alexandre Werneck Andreza
Ângela Reis de Macena
Gustavo Costa Gomes Moreira
Luciani de Oliveira Freitas
Luiz Fellipe Caldas Richter
Marcos Brant Rolão
Pedro Maia Torres

SUPERINTENDÊNCIA GERAL DO CAMPUS

Localização: Rua Marquês de São Vicente, 225
Prédio Cardeal Leme - sala L335
Gávea - Rio de Janeiro - RJ - Brasil - CEP: 22451-900
Telefone: 55 21 35271244

SUPERINTENDENTE

Prof. Moisés Henrique Szwarcman
E-mail: moises@ele.puc-rio.br

EQUIPE

Adler Rolim do Carmo
Brenna Beserra Paz
Carolina Gomes dos Santos
Felipe Monteiro Oliveira dos Santos
Kaio Delahaye Mourão (até setembro)
Rodrigo Polycarpo Silva Santos

PREFEITURA DO CAMPUS

SUBORDINADA À SUPERINTENDÊNCIA GERAL DO CAMPUS

Localização: Rua Marquês de São Vicente, 225
Edifício da Amizade, Ala Frings, sobreloja
Gávea - Rio de Janeiro - RJ - Brasil - CEP: 22451-900
Telefone: 55 21 35271108 | E-mail: adriginu@puc-rio.br
Site: spadm.puc-rio.br/prefeitura-campus/Paginas/default.aspx

GERENTE

Antonio Fernando Monteiro Dias
E-mail: antonio.dias@puc-rio.br

COORDENAÇÃO ADMINISTRATIVA

Contato: Adriana Ginú da Silva Cruz
E-mail: adriginu@puc-rio.br

COORDENAÇÃO DE MANUTENÇÃO TÉCNICA

Contato: Roberto José Correa
E-mail: rcorrea@puc-rio.br

COORDENAÇÃO DE SERVIÇOS EXTERNOS

Contato: Júlio César Tavares Ferreira
E-mail: tavares@puc-rio.br

COORDENAÇÃO DE SERVIÇOS GERAIS

Contato: Ana Lúcia da Silva Pereira
E-mail: alspp@puc-rio.br

EQUIPE

Carlos Eduardo dos Santos Lopes
Erica Laurinda da Silva
Érika Cristina Dias da Costa
Jorge Luiz Paiva de Almeida
José Patrício de Lima Neto
Juliana Cristina Souza da Silva Moraes
Leidiane Oliveira da Cruz
Luiz Carlos da Silva Farias
Luiz Cláudio Ferreira Belfort
Maxssuel Pereira Nogueira
Rozeny da Silva de Jesus
Sebastião Roberto de Jesus Carvalho
Silvana Ivan

Balanço do Ano

Devido à pandemia, além da suspensão e renegociação de contratos com os nossos fornecedores, adequando-os à nova realidade, a VRADM acelerou o modelo de digitalização que já estava em curso, fazendo com que todos os seus processos fossem realizados remotamente por intermédio do SGU. Os diversos documentos, antes recebidos em meio físico, agora o são somente por meio magnético. Importantes modificações foram realizadas, com o encerramento definitivo das atividades de recebimento, protocolo e arquivamento de documentos em papel. As iniciativas de implantação da assinatura eletrônica e do assistente virtual, ambas em desenvolvimento e com efetivação ainda em 2021, encerrarão totalmente o processo de digitalização.

Apresentam-se a seguir as principais atividades desempenhadas pelas gerências subordinadas à Superintendência Administrativa e à Superintendência Geral do Campus:

Recursos Humanos: com a pandemia, todos os processos de trabalho foram migrados rapidamente para o formato digital, garantindo a efetivação plena das movimentações funcionais e alterações. O atendimento a professores e funcionários da instituição permaneceu de maneira remota, por meio de e-mail, protocolo eletrônico, telefone e videoconferência. Foram garantidos os atendimentos presenciais, sempre que necessário, com todas as medidas de segurança estabelecidas, mediante agendamento prévio. Foi criado o Bate-Papo com RH: encontros semanais virtuais oferecidos para todos os funcionários da Instituição, com o intuito de promover a troca de experiências e conhecimentos sobre a nova realidade de trabalho. Diante das demandas apresentadas, foram estabelecidas parcerias com várias unidades da universidade que participaram dos encontros.

Orçamento: a pandemia causou uma redução na arrecadação de mensalidades de alunos de graduação, o que demandou da instituição esforços adicionais na busca do equilíbrio orçamentário, com foco na eficiência e na racionalização dos custos. No segundo semestre, houve uma leve recuperação nas receitas de mensalidades de graduação, o que contribuiu para mitigar os efeitos da queda de arrecadação observada nos primeiros meses da pandemia.

Finanças: apesar da migração compulsória para o trabalho remoto, o setor rapidamente se adaptou à nova realidade, não deixando que os processos diários – financeiros e contábeis – fossem interrompidos, possibilitando a continuidade, sem perda de qualidade, da rotina de cobrança, pagamentos e conciliação financeira. O uso de documentos digitalizados foi intensificado e foi possível implementar rapidamente todas as mudanças impostas pela Legislação decorrente da pandemia.

Sistemas Administrativos: em função da pandemia e das mudanças em processos suportados pelo SGU, foram realizadas diversas manutenções evolutivas e adaptativas ao longo do ano. Destacam-se o desenvolvimento dos seguintes projetos inovadores e de caráter institucional: a implantação da digitalização em todos os processos suportados pelo sistema, o desenvolvimento do aplicativo para alunos e o desenvolvimento de um assistente virtual para atendimento a alunos e funcionários, este último em fase de implantação. A homologação junto a adquirentes de solução de cartão de crédito para a integração plena de todas as atividades envolvidas na operação, a implantação do SGU como o novo Sistema de gestão da Associação dos Antigos Alunos (AaA) e o suporte ao Projeto de Inclusão Digital foram outras importantes atividades.

Prefeitura do Campus: no decorrer do ano foi implantada uma ampla estratégia de redução de custos, em face das restrições ocasionadas pela pandemia da corona vírus. Em consequência, economizou-se 26% no cômputo geral nas 11 Metas Orçamentárias geridas pela Prefeitura em comparação com o ano de 2019. Este esforço gerencial não trouxe prejuízos para as manutenções preventiva e corretiva nas instalações da Universidade.

Prof. Ricardo Tanscheit
Vice-Reitor para Assuntos Administrativos

Vice-Reitoria para Assuntos Comunitários – VRC

Rua Marquês de São Vicente, 225
Edifício Cardeal Leme, sobreloja
Gávea - Rio de Janeiro - RJ - Brasil - CEP: 22451-900
Telefones: 55 21 35271354 | 1355 | 1357 | Fax: 55 21 35271361
Site: www.puc-rio.br/vrc

Administração
Central

Cabe à Vice-Reitoria para Assuntos Comunitários cuidar das questões comunitárias da Universidade, incentivando, orientando e coordenando atividades, espaços e serviços, no intuito de valorizar o ser humano e promover o seu desenvolvimento integral.

ORGANOGRAMA

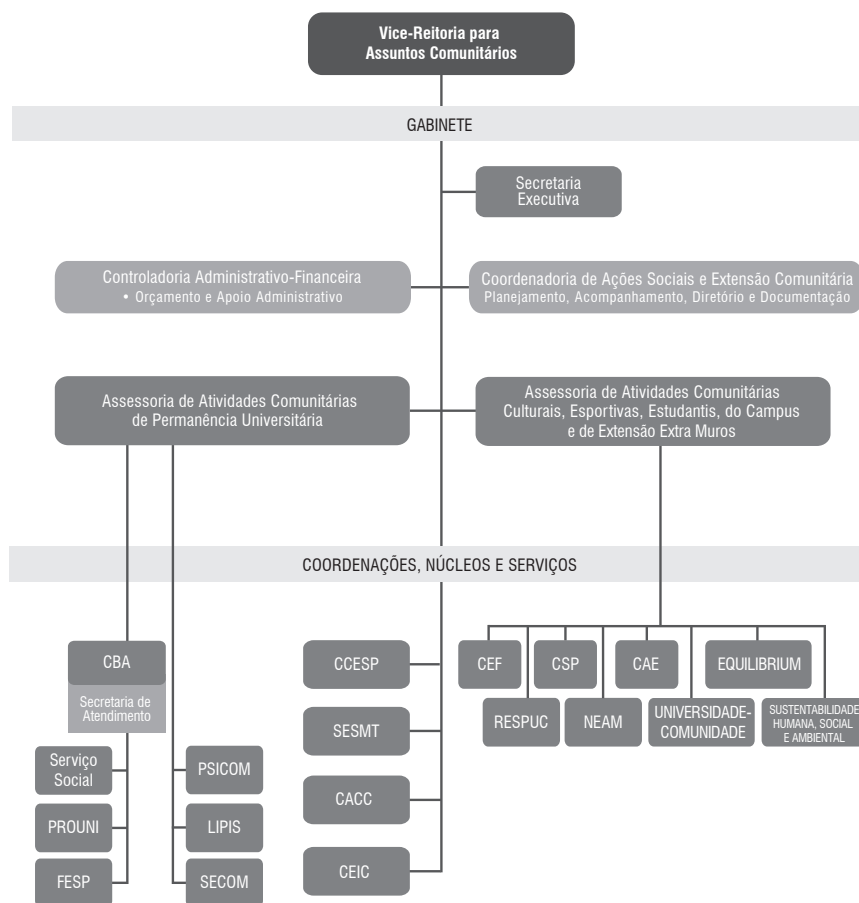

CACC - Coordenação de Atividades Comunitárias e Culturais
CAE - Coordenação de Atividades Estudantis
CBA - Coordenação de Bolsas e Auxílios
CCESP - Coordenação Central de Estágios e Serviços Profissionais
CEF - Coordenação de Educação Física
CEIC - Coordenação de Eventos Institucionais e Cerimonial
CSP - Coordenação de Segurança e Parqueamento
EQUILIBRIUM - Programa Comunitário Vida e Bem-Estar
FESP - Fundo Emergencial de Solidariedade da PUC-Rio

NEAM - Núcleo de Estudo e Ação sobre o Menor
PROUNI - Bolsas de Ação Social: Adesão Programa Universidade para Todos/MEC
PSICOM - Serviço Comunitário de Orientação Psicológica
RESPUC - Rede de Empreendimentos Sociais
SESMT - Serviço Especializado em Engenharia de Segurança e em Medicina do Trabalho
SUSTENTABILIDADE HUMANA, SOCIAL E AMBIENTAL - Programa Comunitário Arquidiocese-RJ - PUC-Rio
UNIVERSIDADE-COMUNIDADE - Programa Comunitário

VICE-REITOR

Prof. Augusto Luiz Duarte Lopes Sampaio
E-mail: asampaio@puc-rio.br

EQUIPE DE GABINETE

ASSESSORIA GERAL

Cesar Sidonio Daiha Moreira de Souza
Prof. Renato Callado Ferreira

PLANEJAMENTO E ACOMPANHAMENTO ESPECIALIZADOS DE AÇÕES SOCIAIS E EXTENSÃO COMUNITÁRIA

Helena Maria Guarisco

ASSESSORIA ESPECIALIZADA DE SUSTENTABILIDADE HUMANA, SOCIAL E AMBIENTAL

Andréa Mendonça Paiva – Coordenação de Atividades e Programas Comunitários
Daniela da Silva Angeli

CONTROLADORIA ADMINISTRATIVO-FINANCEIRA

Valmir José da Silva

SECRETARIA

Fabiola Kelly dos Santos
Wanderson Ranquine Figueiredo

Coordenações

COORDENAÇÃO DE BOLSAS E AUXÍLIOS – CBA

Localização: Rua Marquês de São Vicente, 225
Edifício Cardeal Leme, sobreloja
Gávea - Rio de Janeiro - RJ - Brasil - CEP: 22451-900
Telefones: 55 21 35271354 | 1355 | 1357 | 1410
E-mail: bolsas@puc-rio.br
Site: www.puc-rio.br/sobrepuc/admin/vrc/bolsas.html

COORDENADORA GERAL

Juliana Bacellar Brandão Guimarães
E-mail: julibac@puc-rio.br

COORDENAÇÕES SETORIAIS

SERVIÇO SOCIAL

Coordenadora Lucelene Santos Syrio
E-mail: bolsas@puc-rio.br

PROUNI

Coordenadora Manoella Prado Tavares Cunha
E-mail: prouni@puc-rio.br

FESP

Coordenadora Juliana Bacellar Brandão Guimarães
E-mail: fesp@puc-rio.br

Equipe Técnica

Assistentes

Sociais

Alessandra Alves da Silva Manhães
Ariane Tavares Barbosa
Claudia Cristina de Souza Santos
Daniela de Arruda Brito de Lima
Jessica Gomes Batista dos Santos
Julio Cesar Wenceslau
Larissa Bornancin Kuzma
Marcia Bastos de Araújo
Márcia Martins do Nascimento Borges
Raquel Cynthia do Nascimento Barbosa

Equipe

Administrativa

Eduardo Domingos - Supervisor
Larissa Coutinho Leite Sant'ana - FESP
Luiz Philipe da Silva
Márcia Gomes da Silva
Maria Helena de Azevedo Pinto Bezerra
Maria Helena Nunes Roxo Teixeira
Marlon da Silva Mendonça

COORDENAÇÃO DE FINANCIAMENTO ESTUDANTIL – FIES

Localização: Rua Marquês de São Vicente, 225
Edifício Cardeal Leme, sobreloja
Gávea - Rio de Janeiro - RJ - Brasil - CEP: 22451-900
Telefone: 55 21 35271866

COORDENADORA

Natalia Maroun
E-mail: natmaroun@puc-rio.br

EQUIPE

Ana Julia Pereira de Moura da Silva
Daniela da Silva Angeli
Kaike Costa e Silva

COORDENAÇÃO DE ATIVIDADES COMUNITÁRIAS E CULTURAIS – CACC

Localização: Rua Marquês de São Vicente, 225
Edifício Cardeal Leme, sobreloja
Gávea - Rio de Janeiro - RJ - Brasil - CEP: 22451-900
Telefone: 55 21 35271353 | 1363
E-mail: admcacc@puc-rio.br, cacc@puc-rio.br
Site: www.puc-rio.br/cacc

COORDENADORA

Suzana Kerber Athayde
E-mail: suzanakerber@puc-rio.br

EQUIPE

*Produção
de Conteúdos
e Eventos* Tatiana Monteiro de Barros Amoreira – Comunicação
Produção Alexandre Carvalho Martins Júnior – Comunicação/Design
Fotografia Antonio José de Albuquerque Filho

SECRETARIA DE ATENDIMENTO

*Planejamento e
Organização
Administrativas* Felipe Soares de Sá Borges
Francisco Xavier de Moraes

COORDENAÇÃO DE EVENTOS INSTITUCIONAIS E CERIMONIAL – CEIC

Localização: Rua Marquês de São Vicente, 225
Edifício Cardeal Leme, sobreloja
Gávea - Rio de Janeiro - RJ - Brasil - CEP: 22451-900
Telefone: 55 21 35271353 | 1363
E-mail: ceic@puc-rio.br
Site: www.puc-rio.br/ceic

COORDENADORA

Suzana Kerber Athayde
E-mail: suzanakerber@puc-rio.br

EQUIPE

*Produção de
Conteúdos e
Eventos e de*

Cerimonial Nahyane Bom de Araujo – Comunicação

Produção Eriane Alves de Souza Siqueira - Analista de Comunicação
Alexandre Carvalho Martins Júnior - Comunicação/Design

Fotografia Antonio José de Albuquerque Filho

Técnica Adriano Vitaliano Gurgel
Esmeraldo da Silva Filho
Marco Aurélio Ferreira Castro de Oliveira
Wagner Souza Nunes

SECRETARIA DE ATENDIMENTO

*Planejamento e
Organização*

Administrativos Felipe Soares de Sá Borges
Francisco Xavier de Moraes

COORDENAÇÃO DE ATIVIDADES ESTUDANTIS - CAE

Localização: Rua Marquês de São Vicente, 225
Edifício Cardeal Leme, sobreloja
Gávea - Rio de Janeiro - RJ - Brasil - CEP: 22451-900
Telefones: 55 21 35271364 | 1365 | 1366
Fax: 55 21 35271366

COORDENADOR

Prof. Renato Callado Ferreira
E-mail: renatocallado@puc-rio.br

EQUIPE

Luciana Silva Mattos de Oliveira
Edson Gomes da Silva

COORDENAÇÃO DE EXTENSÃO E AÇÃO COMUNITÁRIA – CEAC

Localização: Rua Marquês de São Vicente, 225
Edifício Cardeal Leme, sobreloja
Gávea - Rio de Janeiro - RJ - Brasil - CEP: 22451-900
Telefones: 55 21 35271364 | 1365
Fax: 55 21 35271366

COORDENADORA

Natalia Maroun
E-mail: natmaroun@puc-rio.br

EQUIPE

Ana Julia Pereira de Moura da Silva
Daniela da Silva Angeli
Kaike Costa e Silva
Sandra Maria de Souza e Sergio

COORDENAÇÃO DE INSPETORIA UNIVERSITÁRIA – INSP

Localização: Rua Marquês de São Vicente, 225
Edifício da Amizade, Ala Kennedy, subsolo
Gávea - Rio de Janeiro - RJ - Brasil - CEP: 22451-900
Telefones: 55 21 35272346

COORDENADOR

Murilo Martins Magalhães
E-mail: murilomm@puc-rio.br

EQUIPE

Fernanda Mota Gomes
Jaime Piró Balaguer

COORDENAÇÃO DE PARQUEAMENTO – PARQ

Localização: Rua Marquês de São Vicente, 225
Edifício da Amizade, Ala Kennedy, subsolo
Gávea - Rio de Janeiro - RJ - Brasil - CEP: 22451-900
Telefones: 55 21 35271112 | 1109
E-mail: auto@puc-rio.br

COORDENADOR

Paulo Gustavo Mota Gomes
E-mail: paulogustavo@puc-rio.br

EQUIPE

João Zumpichiate Cícero
Ricardo Roxo Teixeira
Thiago da Costa Abreu

COORDENAÇÃO CENTRAL DE ESTÁGIOS E SERVIÇOS PROFISSIONAIS – CCESP

Localização: Rua Marquês de São Vicente, 225
Edifício Padre Leonel Franca, térreo
Gávea - Rio de Janeiro - RJ - Brasil - CEP: 22451-900
Telefones: 55 21 35271448 | 1449 | 1450 | 1451
Fax: 55 21 35272069
E-mail: ccesp@ccesp.puc-rio.br | Site: www.ccesp.puc-rio.br

Mostra PUC e Projeto UNICOM (Universidade / Comunidade)
Telefones: 55 21 35271452 | 1453 | 2068
Fax: 55 21 35272069

COORDENADOR

Prof. André Lacombe Penna da Rocha – ADM
E-mail: lacombe@puc-rio.br

EQUIPE

Assessoria Aroldo Hage Nicolau Junior
Patrícia Correia de Araújo

Atendimento e Administração Dulce Clara Deorce
Milton Pereira da Silva
Simone Baptista Seguins Correa Pinto
Fábio Bento Barbosa

Infraestrutura da Mostra Puc e de demais eventos Valéria Torres Sbampato

Orientação de Carreira Cláudia Nascimento de Oliveira

COORDENAÇÃO DE EDUCAÇÃO FÍSICA – CEF

Localização: Rua Marquês de São Vicente, 225
Edifício Cardeal Leme, sobreloja
Gávea - Rio de Janeiro - RJ - Brasil - CEP: 22451-900
Telefones: 55 21 35271364 | 1365
E-mail: esportes@puc-rio.br
Site: www.puc-rio.br/ensinopesq/ccg/edu_fisica.html

COORDENADOR

Prof. Renato Callado Ferreira
E-mail: esportes@puc-rio.br

EQUIPE

Luciana Silva Mattos de Oliveira
Edson Gomes da Silva

Unidades Complementares e Órgãos Vinculados

NÚCLEO DE ESTUDO E AÇÃO SOBRE O MENOR – NEAM

Localização: Rua Marquês de São Vicente, 225
Edifício Cardeal Leme, sobreloja
Gávea - Rio de Janeiro - RJ - Brasil - CEP: 22451-900
Telefone: 55 21 35271368
E-mail: neampucr@puc-rio.br | Site: www.neam.puc-rio.br

DIRETORA

Marina Lemette Moreira
E-mail: marinamoreira@puc-rio.br

EQUIPE

Davison da Silva Coutinho – Coordenação das Atividades Pedagógicas e Controladoria Administrativo-Financeira
Aline Almeida de Souza – Desenvolvimento de Artes e Instrutor de Ensino-Aprendizagem
Fernando Morales Matos – Desenvolvimento de Artes e Instrutor de Ensino-Aprendizagem
Carolina Cardoso do Carmo – Assistência Administrativa
Ana Cristina Gomes de Xerez – Secretária

PROGRAMA DE EXTENSÃO COMUNITÁRIA EQUILIBRIUM

Localização: Rua Marquês de São Vicente, 225
Edifício Cardeal Leme, sobreloja
Gávea - Rio de Janeiro - RJ - Brasil - CEP: 22451-900
Telefone: 55 21 35272443 | Fax: 55 21 35271361
E-mail: equilibriumvrc@puc-rio.br

COORDENADORA

Patrícia Fátima Veloso Magacho Rodrigues
E-mail: patriciamagacho@puc-rio.br

PROGRAMA DE EXTENSÃO COMUNITÁRIA ULTRAPASSAR - PATROCÍNIO EMPRESARIAL

Localização: Rua Marquês de São Vicente, 225
Edifício Cardeal Leme, sobreloja
Gávea - Rio de Janeiro - RJ - Brasil - CEP: 22451-900
Telefone: 55 21 35271361

COORDENADORA

Helena Maria Guarisco
E-mail: guarisco@puc-rio.br

PROGRAMA DE EXTENSÃO COMUNITÁRIA SUSTCOM - SUSTENTABILIDADE HUMANA, SOCIAL E AMBIENTAL / CONVÊNIO ARQUIDIOCESE – PUC-RIO

Localização: Rua Marquês de São Vicente, 225
Edifício Cardeal Leme, sobreloja
Gávea - Rio de Janeiro - RJ - Brasil - CEP: 22451-900
Telefones: 55 21 35272215 | Fax: 55 21 35271361

COORDENADORA

Andrea Mendonça Paiva
E-mail: ampaiva@puc-rio.br

EQUIPE

Daniela da Silva Angeli

PROGRAMA DE VOLUNTARIADO – REDE DE EMPREENDIMENTOS SOCIAIS – RESPUC

Localização: Rua Marquês de São Vicente, 225
Edifício Cardeal Leme, sobreloja
Gávea - Rio de Janeiro - RJ - Brasil - CEP: 22451-900
Telefone: 55 21 35271056 | 55 21 992755926
E-mail: respuc@puc-rio.br | Site: www.puc-rio.br/respuc

COORDENADORA

Andrea Oliveira da Silva
E-mail: andreao@puc-rio.br

EQUIPE

Sandra Maria de Souza e Sergio

SERVIÇO ESPECIALIZADO EM ENGENHARIA DE SEGURANÇA E EM MEDICINA DO TRABALHO – SESMT

CONSTITUÍDO PELO SERVIÇO DE MEDICINA OCUPACIONAL – SMO E PELO SERVIÇO DE ENGENHARIA DE SEGURANÇA DO TRABALHO – SEST

Localização: Rua Marquês de São Vicente, 225
Vila dos Direitórios, casas IX e X
Gávea - Rio de Janeiro - RJ - Brasil - CEP: 22451-900
Telefones: 55 21 35271571 | 1572 | Fax: 55 21 35271488
E-mail: smo@puc-rio.br

DIRETOR

Álvaro Martins Rodrigues
E-mail: alvaromr@puc-rio.br

EQUIPE

Setor Médico Ana Rita Rocha Calixto – Especialista (a partir de março)
Daniela Gomes Silva - Especialista
Hugo Carlos Suevo - Especialista
Luiz Carlos Simões de Abreu - Especialista
Maria Cristina Gama de Oliveira - Especialista
Alexandre Amorim - Técnico
Ana Emilia Santos Conceição Leão - Técnica
Glauber Pacheco da Silva - Técnico
Paula Maria Almeida Bahri - Técnica

Atendimento e Administração Denise Silva de Moraes – Assistente
Eliete da Silva Peixoto – Assistente
Flávia Vitória Vieira da Silva – Assistente

Segurança do Trabalho Luiz Fernando Neves Maia – Especialista
Erica Cristina de Souza - Técnica
Germesson Guedes de Lima - Técnico
Samuel de Oliveira Damasceno Monteiro - Técnico
Windson Barros da Conceição - Técnico

Plano de Saúde

e Benefícios Ângela Reis de Macena – Especialista (Gerência de Sistemas Administrativos)
Cinara de Souza Bezerra - Analista
Joana D'Arc Luiz Dias - Analista
Tatiana dos Santos Rodrigues Laurindo - Analista

SERVIÇO COMUNITÁRIO DE ORIENTAÇÃO PSICOLÓGICA – PSICOM

Localização: Rua Marquês de São Vicente, 225
Edifício Cardeal Leme, sobreloja
Gávea - Rio de Janeiro - RJ - Brasil - CEP: 22451-900
Telefone: 55 21 35271354
E-mail: psicom@puc-rio.br

COORDENADOR

Prof. Renato Callado Ferreira
E-mail: renatocallado@puc-rio.br

EQUIPE

Orientação
Psicológica Ana Carolina Antunes Gomes
Fernanda Mandarinho Capobianco

LABORATÓRIO INTERDISCIPLINAR DE PESQUISA E INTERVENÇÃO SOCIAL – LIPIS

Localização: Rua Marquês de São Vicente, 225
Edifício Cardeal Leme, sobreloja
Gávea - Rio de Janeiro - RJ - Brasil - CEP: 22451-900
Telefone: 55 21 25128222
E-mail: lipis@puc-rio.br
Site: lipis.usuarios.rdc.puc-rio.br
Site: www.puc-rio.br/vrc/respuc/membros/lipis.html

COORDENADORA

Profa. Maria Helena Rodrigues Navas Zamora – PSI
E-mail: zamoramh@gmail.com

Balanço do Ano

Com o impacto do contexto excepcional decorrente da pandemia relativa à Covid-19, esforços singulares das equipes da Vice-Reitoria para Assuntos Comunitários (VRC) foram desenvolvidos, diante dos aspectos emergenciais de 2020, cumprindo-se a missão comunitária com determinação para a solução das questões oriundas das novas condições e com o espírito de pertencimento à Universidade, que nos une. Dessa forma, destacamos em 2020:

- A Coordenação de Bolsas e Auxílios (CBA) reestruturou atividades e revisou procedimentos segundo o novo contexto com demandas maiores e de

necessidades mais intensas. A partir dos requisitos apresentados pela CBA para atendimentos e coordenações a distância, o Sistema de Gerência Universitária (SGU), da Vice-Reitoria para Assuntos Administrativos, foi revisado para integrar uma plataforma digital que proporcionasse consolidar as novas formas remotas de trabalho comunitário da CBA, constituindo ambientes eficientes para os atendimentos das assistentes sociais (avaliações socioeconômicas remotas) e para a gerência das tarefas, executada pelas coordenações setoriais (distribuição de trabalho, orientação, avaliação de desempenho da equipe, etc.). O calendário do PROUNI MEC foi cumprido para os processos de novos bolsistas, realizando-se remotamente todos os procedimentos governamentais para a manutenção de bolsas, os quais, compreendem, por exemplo, atualização coletiva das bolsas vigentes, renovação do Passe Livre Universitário (suspensão durante a pandemia), a orientação das demandas dos bolsistas etc. Solicitações de revisão de percentual de bolsas dos tipos FILANTRÓPICA PUC e PUC foram avaliadas, assim como as condições das famílias afetadas pelas condições de pandemia, sendo dificuldades financeiras tipicamente decorrentes de perda de emprego e diminuição salarial. Constatou-se também falecimentos decorrentes da Covid-19, afetando a estrutura financeira de grupos familiares. A crescente quantidade de protocolos eletrônicos ocorrida durante 2020 totalizou um aumento de 88,1% em relação a 2019, o que exigiu dedicação especial das equipes da CBA, considerando o curto prazo requerido para a definição de soluções possíveis e respectivas respostas. Em consonância com as diretrizes da Universidade para o ano atípico, aspectos de ordem social, econômica e acadêmica foram considerados a nível da direção da VRC, fixando-se, de forma consistente com a solidariedade comunitária, excepcionais para alguns requisitos de manutenção de bolsas de estudo comunitárias concedidas, como a suspensão (i) da reavaliação socioeconômica 2020 e (ii) da redução de bolsas referente à reavaliação de 2019, com o retorno de bolsas de filantropia. Com essa suspensão, a avaliação acadêmica foi substituída por um trabalho de orientação e encaminhamentos decorrentes de situações interferindo no desempenho acadêmico dos bolsistas. Na concessão de novas bolsas, considerou-se equacionar o quantitativo de concessões à diminuição do número de alunos matriculados, veteranos e calouros, no âmbito do equilíbrio financeiro da Instituição, sem abdicar dos valores humanos e da ética cristã da PUC-Rio. Com referência às mensalidades não pagas, foram processadas repactuações com critérios compatíveis às novas condições de dificuldades. O Fundo Emergencial de Solidariedade da PUC-Rio (FESP), cujas concessões foram suspensas a partir de abril (auxílios transporte e alimentação), participou do Projeto de Inclusão Digital PUC-Rio, realizando a seleção de alunos em situação de vulnerabilidade social e a respectiva entrega de computadores, para as aulas on-line, dos cursos de graduação. A CBA passou a integrar a Comissão de Bolsas e Auxílios, do Endowment PUC-Rio, após ter participado do grupo de trabalho que elaborou o planejamento estratégico do fundo patrimonial.

- A Coordenação do FIES (referente ao Programa de Financiamento Estudantil, do MEC) realizou procedimentos normativos correspondentes a 130 alunos em 2020.1 e a 100 alunos em 2020.2, abrangendo processos de renovação, dilatação de prazo, suspensão ou encerramento, do financiamento, além de transferências externas.

- Prosseguindo com o seu trabalho comunitário de acolhimento e orientação psicológica especializada para a comunidade PUC-Rio, o Serviço Comunitário de Orientação Psicológica (PSICOM) totalizou 805 atendimentos psicológicos, realizados a distância em plataforma digital, promovendo a potencialização humana e o bem-estar psicossocial de alunos e de pessoal técnico-administrativo.

- No âmbito do SUSTCOM Programa de Sustentabilidade Humana, Social e Ambiental, do Convênio Arquidiocese Rio/PUC-Rio, de extensão universitária de caráter comunitário, foi composto um grupo de trabalho para coordenar as atividades em parceria com o Vicariato Episcopal para a Caridade Social, a VRC, a Pastoral Universitária Anchieta e os Departamentos de Teologia (incluindo o Setor Cultura Religiosa, que orienta a formação de profissionais), de Serviço Social e de Arquitetura, congregados para o desenvolvimento de ações no âmbito do SUSTCOM. Foram acolhidas demandas das Pastorais Sociais. Apoiou-se a organização de campanha da CÁRITAS Arquidiocesana do Rio de Janeiro, com a participação de vários segmentos da sociedade, objetivando potencializar a distribuição de cestas básicas para famílias mais vulneráveis. De julho a novembro, foram realizados encontros a distância, na plataforma digital, de divulgação e articulação de ações das Pastorais Sociais no contexto da pandemia. Em outubro, foi realizada a Semana das Comunidades 2020, incluindo o Simpósio Pe. Cícero, que homenageou Pe. Marcos Vinício Miranda Vieira, coordenador da Cultura Religiosa e falecido pela Covid-19, e do qual participaram lideranças comunitárias e pastorais sociais de Rio das Pedras, com encerramento realizado com a participação do Arcebispo do Rio de Janeiro, Dom Orani Tempesta, lançando a 6ª Semana Social Brasileira. Em novembro, o SUSTCOM apoiou a realização da Semana do Dia Mundial do Pobre, da Arquidiocese do Rio de Janeiro. As atividades do SUSTCOM totalizaram 12.554 visualizações e alcance de 14.805, com 1.073 cliques e publicações, e 793 comentários e compartilhamentos.

- O NEAM, fundado em 1981 como Núcleo de Estudo e Ação sobre o Menor, vem consolidando uma estrutura de atividades interdisciplinares de formação sustentável humana, social e ambiental, para adolescentes de comunidades de baixa renda, concebendo o aluno como o centro do processo de ensino-aprendizagem, que aprende de forma participativa na resolução de desafios, refletindo e explorando soluções. Todas as atividades de ensino-aprendizagem do NEAM foram desenvolvidas a distância, em plataforma digital. O Curso de Extensão Comunitária Iniciando Habilidades e Competências, para o ingresso no NEAM, foi realizado com a parceria do Laboratório de Inteligência

Aplicada (ICA, Departamento de Engenharia Elétrica), a Cooperativa de Economia e Crédito Mútuo dos Empregados PUC-Rio (CoopCred-Ensino / CoopPUC) e a Associação de Funcionários da PUC-Rio (AFPUC), tendo a participação de 334 alunos matriculados, diante de uma demanda de 1.000 inscritos, com 273 alunos que concluíram os módulos do Curso (fundamentação e prática em tecnologias computacionais incluindo programação básica e prática em ferramentas profissionais como Excel, práticas administrativas, fortalecimento de disciplinas escolares, introdução ao inglês técnico, design e edição de imagens, e valores sociais - ética, cidadania, incluindo empreendedorismo e sustentabilidade). O Curso de Extensão Comunitária Jovens Profissionais das Mídias Digitais: Introdução ao Audiovisual e à Informática, realizado com a parceria do Departamento de Comunicação Social e o patrocínio financeiro da Associação Dia Solidário NATURGY, constituiu a segunda turma com um grupo de 25 alunos, com aulas ministradas com estagiários-instrutores e professor do Centro Técnico de Audiovisual CTAv PUC-Rio. Na formação profissional de competências técnicas administrativas, o Programa Jovem Aprendiz, realizado conforme Lei 10.097/2000, com a coordenação do NEAM, proporcionou curso e práticas a distância, em plataforma digital, pelo SENAC e Departamentos da PUC-Rio, alocando 40 aprendizes em 29 Departamentos, e tendo 3 aprendizes admitidos para o corpo técnico-administrativo da Universidade. Foram concedidas 37 novas bolsas de estudo Master, da parceria com a Sociedade Brasileira de Cultura Inglesa (SBCI). Com o início da pandemia, os 20 alunos regulares do NEAM passaram a ter aulas a distância - síncronas e assíncronas, em plataforma digital, recebendo, mensalmente, em suas residências, materiais para as oficinas semanais que aconteceram de abril a dezembro de 2020. Publicada nas redes sociais do NEAM, foi realizada a exposição digital, de caráter social, Rocinha: um olhar na quarentena, constituindo um acervo com trabalhos fotográficos dos alunos NEAM sobre a visão da pandemia. Ingressaram na graduação da PUC-Rio, 6 antigos alunos do NEAM, incluindo jovens aprendizes formados, aos quais foram concedidas bolsas de estudo comunitárias. As principais comunidades envolvidas nas atividades do NEAM foram Rocinha, Parque da Cidade, Vidigal e Rio das Pedras. A Oficina Milênia, item de extrema relevância em sustentabilidade ambiental, iniciou o processo de desenvolvimento de acordo com o PDI 2018-2022, para constituir uma nova fase transformando-se no Laboratório Milênia Empreendedorismo, com atividades (i) de ensino-aprendizagem, projetadas para serem patrocinadas por empresas financiadoras, e (ii) de fabricação de produtos para a comercialização, com espaço expositor de interatividade e troca de saberes, relativo a produtos desenvolvidos por alunos NEAM e alunos da graduação PUC-Rio. Com relação a produções ensino-aprendizagem promovendo a sustentabilidade humana, social e ambiental, o NEAM desenvolveu 2 trabalhos, sendo um destinado às crianças e outro destinado aos jovens adolescentes, abordando o contexto da pandemia. Resultado da parceria com o Departamento de Artes & Design PUC-Rio e o grupo comunitário Coletivo TMJ Rocinha, envolvendo

alunos e professores da PUC-Rio e moradores da Rocinha, e patrocinado pelo Instituto de Estudos Avançados em Humanidades (IEAH), do Decanato do Centro de Teologia e Ciências Humanas (CTCH), tendo ainda, como parceiros da ação, o Instituto Interdisciplinar de Leitura (iiLer)/Cátedra Unesco de Leitura, da Vice-Reitoria para Assuntos de Desenvolvimentos PUC-Rio e a Embrapa, o almanaque TMJ Rocinha Pra Brincar, concebido para apresentar a prevenção da covid-19 de forma lúdica às crianças, articulou aspectos da memória da Rocinha, sustentabilidade e alimentação saudável, tendo sido distribuído a 400 crianças com um kit contendo livro de literatura infantil, material de desenho e de plantio. No contexto da Oficina A fantasia dos contos e histórias, da Ciranda de Livros, que aborda a compreensão e interpretação de textos, estimulando o seu hábito e o conhecimento de autores tradicionais e seus títulos, foi produzido o livro Encontros com Pequeno Príncipe (isbn978-65-00-14445-1), propondo uma reflexão dos jovens sobre o contexto de suas vidas durante a pandemia, e reunindo produções textuais e de ilustração dos jovens, com a parceria do Laboratório de Linguagem, Interação & Construção de Sentidos (LINC-DESIGN, Departamento de Artes e Design). Em parceria com a AFPUC, foi realizada a campanha “Ajude a funcionária Bárbara Maltez”, antiga jovem aprendiz e atual funcionária da PUC-Rio, que perdeu sua casa durante as enchentes de janeiro de 2020 e possibilitou a compra de uma nova casa para a família, com as doações recebidas sendo a maioria da comunidade PUC-Rio.

- O Ultrapassar formou mais 2 alunos e a 19 alunos foram concedidos, por novo empresário, apoio financeiro tendo em vista a pandemia, com relatos dos alunos sobre a relevância desse apoio. O acompanhamento dos 3 alunos com o apoio financeiro segundo Convênio Instituto Mattos Filho/PUC-Rio, identificou, igualmente, a excepcional importância desse apoio para a continuação dos estudos durante a pandemia. Com os critérios do Ultrapassar, desenvolveu-se a seleção para os 4 alunos da Bolsa Santander de Licenciatura, conforme Convênio Santander/PUC-Rio, de fomento para o ensino superior destinado à formação de professores das áreas do ensino fundamental, sendo que, a partir da convocatória contratual, a seleção observou um processo composto por procedimentos bem-definidos: (i) Constituição do Conjunto de Bolsistas a Analisar (pela Coordenadoria Administrativo-Financeira VRC, gestora das bolsas comunitárias), (ii) Determinação dos 4 Candidatos e Definição na Lista de Espera Santander e (iii) Comunicação dos Resultados e Feedbacks aos Alunos Bolsistas Comunitários pertinentes. Aspectos sociais e de desempenho no curso de graduação, da PUC-Rio, estão sendo acompanhados para a elaboração do Relatório Semestral de Acompanhamento, ao Santander. Conforme item contratual, a ação de fomento do Santander e a sua inserção de extrema relevância no contexto comunitário institucional foram divulgadas no jornal informativo do *campus*, para toda a comunidade universitária PUC-Rio, com publicação no site da Universidade.

- O EQUILIBRIUM – Promoção da Vida e do Bem-Estar, programa de extensão comunitária com caráter interdisciplinar, atuando para o aprimoramento

humano, desenvolveu a distância, em plataforma digital, atividades correspondentes aos módulos de sua arquitetura. O Equilibrium Circuito da Vida e do Bem-Estar realizou, com a parceria acadêmica de alunos da graduação e a parceria do Serviço Especializado em Engenharia de Segurança e em Medicina do Trabalho (SESMT), 6 palestras de potencialização, segundo temas baseados em demanda, com 140 participantes da comunidade PUC-Rio (alunos, professores e corpo técnico-administrativo). O Equilibrium Ação Para Felicidade realizou, com a parceria acadêmica de alunos de pós-graduação *stricto sensu*, 10 práticas interdisciplinares com 247 participantes (alunos, professores e corpo técnico-administrativo). O Equilibrium na Sala de Aula, com a parceria acadêmica de professores e alunos dos Departamento de Comunicação Social e de Artes e Design, da Escola de Negócios (IAG) e da Coordenação de Educação Empreendedora (CEMP), e a parceria da Pastoral Universitária Anchieta, realizou 20 práticas pedagógicas com 292 alunos (graduação e pós-graduação *stricto sensu*) e professores participantes. O Equilibrium Semana da Felicidade PUC-Rio, produziu 11 publicações da série Pílulas da II Semana da Felicidade PUC-Rio. O Equilibrium *plena*MENTE, com a parceria de alunos da graduação, realizou uma prática de potencialização com contribuições de professores, alunos, corpo técnico-administrativo e visitantes da PUC-Rio. A Plataforma Equilibrium (@EQUILIBRIUM.PUCRIO) totalizou 702 seguidores, 21.758 visualizações em 96 publicações (incluindo 5 *lives* e 6 vídeos), publicações diárias nos *stories* e 2.531 curtidas no Instagram.

- A Coordenação de Atividades Comunitárias e Culturais (CACC) desenvolve o DoaPUC, com doações por meio de depósito bancário diretamente às instituições, para campanhas de (i) apoio ao acolhimento de idosos da Casa Emilian Lacay para itens destinados à alimentação e higiene e (ii) desenvolvimento educacional e cultural de crianças e adolescentes, do Basquete da Cruzada, para itens destinados à revitalização de infraestrutura física para os esportes. A CACC realizou campanha para alunos empreendedores, com o objetivo de ampliar a visibilidade aos negócios, sendo 38 marcas divulgadas, por meio de e-mails e mídias sociais, com alcance entre 90 e 21 contas no Instagram. O Intervalo Cultural constituiu uma Edição Palco Virtual, no canal digital da TV PUC-Rio (YouTube), com 5 apresentações de alunos de graduação e pós-graduação da PUC-Rio, tendo a publicação de 7 de outubro totalizado 337 visualizações, sendo 246 espectadores únicos (91 retornaram, posteriormente), com pico de 68 espectadores simultâneos, 54 curtidas, 12 inscrições no canal e cerca de 200 no chat ao vivo. O Instagram @caccpucRio possui 482 seguidores e uma taxa de engajamento de 569,08%, nos últimos 30 dias do ano, sendo o alcance geral de 333 contas neste período.

- A Coordenação de Eventos Institucionais e Cerimonial (CEIC) desenvolve os processos relativos às celebrações de formatura remotamente, realizando 14 eventos por plataforma digital, abrangendo 30 cursos de graduação e 568 formandos inscritos. Foram realizadas transmissões ao vivo pelo canal digital

da TV PUC-Rio (YouTube). Foram totalizadas 35.050 visualizações, das quais 19.487 (55,5%) corresponderam a formaturas. Foram 838 inscritos no canal, dos quais 202 (24%) foram inscritos a partir de formaturas. Foram totalizadas 1.443 curtidas/interações no canal, sendo 896 (63%) referentes às formaturas.

- Na Rede de Empreendimentos Sociais PUC-Rio (RESPUC), o Projeto Prisons, parceria com o Setor de Cultura Religiosa (CRE), do Departamento de Teologia, no âmbito das disciplinas Cristianismo e Problemas Sociais e Ética Cristã, desenvolveu o tema "A População Carcerária em Tempo de Pandemia".

- O Serviço Especializado em Engenharia de Segurança e em Medicina do Trabalho (SESMT) realizou, em virtude da pandemia, seus atendimentos on-line ou por e-mail, com um volume diário bastante alto de respostas de demanda imediata por orientação sobre a Covid-19, requeridas pelos membros da comunidade PUC-Rio, com destaque para o volume de dúvidas recebidas por alunos. Além desses, o SESMT também atendeu a questões de plano de saúde, nutrição etc., de forma remota. O SESMT fez parte de um grupo de trabalho, nomeado pelo Reitor da PUC-Rio, para definir diretrizes de retorno de atividades, com segurança, e constituiu uma equipe composta por técnicos e um engenheiro de segurança do trabalho, com o objetivo de realizar um levantamento de informações sobre a situação de todas as áreas da Universidade, visando o retorno seguro, com protocolo de procedimentos e condutas. Foram distribuídos itens para o cumprimento de protocolo de saúde, como máscaras, face shields, álcool etc. O atendimento presencial retornou em agosto de 2020, ainda com pouca demanda no campus, com aumento gradativo durante 2020.2.

Prof. Augusto Luiz Duarte Lopes Sampaio
Vice-Reitor para Assuntos Comunitários

Vice-Reitoria para Assuntos de Desenvolvimento – VRD

Rua Marquês de São Vicente, 225
Edifício da Amizade, Ala Kennedy, 2º andar
Gávea - Rio de Janeiro - RJ - Brasil - CEP: 22451-900
Telefones: 55 21 35271125 | 1126 | 1127 | Fax: 55 21 35271119
E-mail: majo.soares@puc-rio.br | Site: www.puc-rio.br/sobrepucc/admin/vrd

A Vice-Reitoria para Assuntos de Desenvolvimento é o órgão executivo que orienta, coordena e fiscaliza todas as atividades para o desenvolvimento da Universidade.

VICE-REITOR

Prof. Sérgio de Almeida Bruni
E-mail: sergio.bruni@puc-rio.br

COORDENADORA II

Maria José Teixeira Soares
E-mail: majo.soares@puc-rio.br

Unidades Complementares e Órgãos Vinculados

INSTITUTO TECGRAF DE DESENVOLVIMENTO DE SOFTWARE TÉCNICO-CIENTÍFICO

Localização: Rua Marquês de São Vicente, 225
Edifício Padre Laércio Dias de Moura S.J.
Gávea - Rio de Janeiro - RJ - Brasil - CEP: 22451-900
Telefone: 55 21 35304000 | Fax: 55 21 35204122
E-mail: tcg@tecgraf.puc-rio.br | Site: www.tecgraf.puc-rio.br

DIRETOR

Prof. Marcelo Gattass
E-mail: mgattass@tecgraf.puc-rio.br

INSTITUTO INTERDISCIPLINAR DE LEITURA - IILER

Localização: Rua Marquês de São Vicente, 225
Cátedra Unesco de Leitura PUC-Rio
Gávea - Rio de Janeiro - RJ - Brasil - CEP: 22451-900
Telefone: 55 21 35271960
E-mail: reler@puc-rio.br | Site: www.catedra.puc-rio.br

DIRETORA

Gilda Maria de Almeida Rocha Borges de Carvalho
E-mail: gilda@puc-rio.br

INSTITUTO GÊNESIS

Localização: Rua Marquês de São Vicente, 225
Edifício Dom Jaime de Barros Câmara
Gávea - Rio de Janeiro - RJ - Brasil - CEP: 22451-900
Telefones: 55 21 35271381 | 1371
E-mail: genesis@puc-rio.br | Site: www.genesis.puc-rio.br

DIRETOR

João Gabriel Hargreaves Ribeiro
E-mail: greaves@puc-rio.br

NÚCLEO INTERDISCIPLINAR DE MEIO AMBIENTE – NIMA

Localização: Rua Marquês de São Vicente, 225, casa V
Gávea - Rio de Janeiro - RJ - Brasil - CEP: 22451-900
Telefone: 55 21 35271462
E-mail: juliana-nima@puc-rio.br | Site: www.nima.puc-rio.br

DIRETOR

Prof. Luiz Felipe Guanaes Rego – GEO
E-mail: regoluiz@puc-rio.br

Balanço do Ano

Instituto Tecgraf

Em 2020, o Instituto Tecgraf da PUC-Rio buscou se adaptar à nova realidade trazida pela pandemia da Covid-19. O Instituto rapidamente se reestruturou e passou a funcionar remotamente, mantendo a qualidade do trabalho de seus profissionais e o compromisso com seus parceiros-clientes. Ao longo do ano, o Instituto e seus colaboradores buscaram apoiar ações sociais como a campanha para dar acesso a recursos de educação remota para alunos bolsistas da PUC-Rio. No mês de dezembro, apoiou a campanha de Natal da Pastoral Universitária Anchieta da PUC-Rio, “Brincar é sonhar”, que entregou brinquedos para crianças atendidas pela Pastoral em diversas comunidades carentes do Rio de Janeiro.

O Tecgraf da PUC-Rio participou também de iniciativas de combate ao coronavírus, fazendo uso de modelos para entender como melhor avaliar e monitorar a epidemia, em parceria com o NOIS - Núcleo de Operações e Inteligência em Saúde. Essa iniciativa também gerou diversos artigos científicos publicados ao longo do ano, os quais receberam destaque na mídia e em instituições de saúde, nacionais e internacionais. A equipe de Apoio à Decisão e *Supply Chain*, junto com o NOIS, participou também do desenvolvimento das análises baseadas em Ciência de Dados do projeto Dados do Bem, que foi escolhido o App do Ano - Voto Popular em 2020 pelo Prêmio Melhores do Ano TechTudo. Já a gerência 4.0 de Fabricação Digital do Tecgraf da PUC-Rio, juntamente com grupos de pesquisa da Indústria 4.0 da universidade,

mobilizaram o parque de impressoras 3D da PUC-Rio para a produção de EPIs, durante o primeiro semestre de 2020. Os equipamentos foram doados para diversas instituições de saúde.

O Tecgraf da PUC-Rio, por meio de suas diversas áreas de competência e gerências, mantém 17 contratos e 33 termos de cooperação nos setores de Óleo e Gás, Energético, Segurança, Entretenimento e Medicina, com destaque para parcerias com a Petrobras, Eneva, Transpetro, GE, Safran, Repsol e Enauta. Dentre as parcerias, 2020 marcou a assinatura do convênio de cooperação entre a PUC-Rio e os Esportes Olímpicos do Flamengo, cujo objetivo é desenvolver pesquisas científicas em Sports Analytics baseadas em Ciência de Dados, Inteligência Artificial e Visualização

No setor de Óleo e Gás, destacam-se, em 2020, os projetos Plan360, SMS360 e Busca360, partes da iniciativa Ativo 360 da Petrobras, que trazem inovações para processos de gestão visual de ativos de produção e procedimentos de segurança, por recursos como *streetview*, Realidade Virtual e busca inteligente. Outro destaque é o *software* ALINE (Automated Learning Intelligence for Exploration), desenvolvido em parceria da Eneva com Tecgraf da PUC-Rio, com recursos de PD&I da ANP. O sistema utiliza algoritmos de *Machine Learning* para aumentar a assertividade na exploração de gás natural em terra. Outra novidade da área petrolífera é o projeto de “Segurança em Operações Críticas de Mergulho”, no qual, em 2020, iniciaram-se os primeiros testes de um simulador de Realidade Virtual para mergulhadores profissionais. O projeto multidisciplinar inclui Ergonomia, Análise de Dados, Treinamentos Virtuais e desenvolvimento de *Wearables*.

Ao longo de 2020, os colaboradores e gerentes do Instituto Tecgraf da PUC-Rio apresentaram trabalhos em diversos eventos como o 1st Binational Plug & Abandonment (P&A) Workshop - BRANOR, o congresso IJCIEOM 2020 e as conferências LACPEC 2020 e SEAA 2020. Em setembro, o diretor do Instituto Tecgraf da PUC-Rio, Prof. Marcelo Gattass, foi palestrante convidado no seminário Petrotic X Edição, realizado pela Assespro, e apresentou a palestra *O Desenvolvimento de Software e a Capacitação Tecnológica das Empresas de Petróleo*. O Instituto participou ainda do SBBDD220 e do CILAMCE 2020. Em dezembro, os colaboradores e gerentes do Instituto apresentaram diversos trabalhos na Rio Oil & Gas 2020, que aconteceu online.

Na área acadêmica, os pesquisadores do Instituto supervisionam atualmente o desenvolvimento de mais de 47 teses de doutorado e diversas dissertações de mestrado e outros trabalhos e projetos acadêmicos. Em 2020, os pesquisadores também publicaram cerca de 80 trabalhos e artigos em importantes eventos e proeminentes revistas científicas. O Instituto também promoveu encontros técnicos *on-line* para seus colaboradores e treinamentos como o do *software* DELFOS para funcionários da Petrobras em Macaé, nos meses de janeiro e fevereiro de 2020.

Apesar das regras de isolamento social e dos demais desafios impostos pela pandemia, o Instituto mostrou mais uma vez, ao longo de seus mais de 30 anos de existência, sua resiliência e capacidade de se adaptar a novos desafios. Para tanto, o Tecgraf da PUC-Rio contou com o espírito de união e solidariedade de sua equipe com cerca de 400 profissionais, aliado sempre à busca pela inovação e excelência acadêmica.

Instituto Gênesis

PUC HACK

O PUC HACK foi organizado e promovido pelo Instituto Gênesis PUC-Rio em parceria com o Instituto Tecgraf da PUC - Rio.

O Hackathon teve como objetivo desenvolver soluções inovadoras para os desafios da nossa sociedade em tempos de pandemia. Para tanto, grupos de alunos trabalharam em conjunto com professores, corpo técnico, departamentos e demais membros da PUC-Rio no desenvolvimento de tais soluções.

O PUC HACK teve 120 alunos inscritos, dos quais foram selecionados 69 participantes. Além dos alunos, participaram da maratona 20 professores da PUC-Rio, 15 departamentos da Universidade, membros do Tecgraf, consultores e membros do Instituto Gênesis e profissionais do mercado.

Startups criam soluções para lidar com a pandemia

As startups incubadas, germinadas e graduadas no Instituto Gênesis criaram diversas soluções para os desafios levantados pela pandemia. Confira a seguir as soluções desenvolvidas por nossa rede de empreendedorismo e inovação:

- Testagem em massa da Covid-19 para empresas

O Laboratório Neurolife, graduado no Instituto Gênesis, assumiu a responsabilidade de colaborar com a sociedade e incluiu em seu portfólio de exames o teste RT-PCR para Covid-19, em amostras coletadas de secreções respiratórias por *swab* (vias nasais e orofaringe), com liberação dos resultados em 24 horas.

Para saber mais, acesse: www.neurolife.com.br

- Aplicativo para controle da disseminação do coronavírus em empresas

A empresa incubada Nearbee desenvolveu uma tecnologia para Mapeamento Preventivo de Interação (MPI), ajudando empresas a conter a disseminação do coronavírus nos ambientes de trabalho. O controle é feito pelo mapeamento dos colaboradores que apresentaram sintomas da Covid-19, possibilitando que a empresa saiba com quem eles tiveram contato e por onde andaram, para que assim possa tomar medidas preventivas. Mais de 9 mil usuários espalhados em 65 fábricas da Ambev, por exemplo, já utilizavam o MPI em agosto de 2020.

Para saber mais, acesse: ambev.nearbee.com.br/mpi

- Aplicativo gratuito para aprimorar aulas *on-line*

A falta de estímulo dos alunos e as interações precárias entre professores e alunos durante as aulas no ambiente virtual foram um grande desafio durante a pandemia. Pelo aplicativo chamado VOA Conecta, criado pela incubada VOA Educação, os professores conseguiram aumentar a interação e o engajamento dos alunos durante as aulas, aprimorando a experiência das aulas virtuais.

Para saber mais, acesse www.voaed.com/conecta

Incubação virtual

Por conta da pandemia da Covid-19, inauguramos a modalidade virtual para a incubação. Na incubação virtual oferecemos os mesmos serviços da incubação presencial, com apenas uma diferença: na modalidade virtual os incubados não têm uma sala fixa no Instituto Gênesis. A adaptação da incubação presencial para o virtual foi realizada com velocidade e excelência.

Números de destaque da Incubadora

Ao longo do ano, 39 empresas germinaram, incubaram e pós-incubaram no Instituto Gênesis, que realizou mais de 614 horas de consultoria e prestação de serviços para as empresas germinadas/incubadas. Nossas incubadas, germinadas e pós-incubadas geraram um faturamento total aproximado de R\$10 mi. Geraram, juntas, mais de 170 postos de trabalho.

Curso Música e Negócios

Depois de 15 edições presenciais, realizamos a 16ª e 17ª edições do curso Música e Negócios utilizando o ambiente virtual, devido à pandemia e à instalação do isolamento social. O curso foi realizado pela primeira vez na modalidade EAD. A 16ª edição do Música & Negócios (primeira no formato EAD) teve a participação de 150 alunos matriculados - aumento de 300% no número de alunos em relação às edições anteriores presenciais. A 17ª Edição contou com a participação de mais de 160 alunos.

Parceria Instituto Gênesis e Departamento de Artes e Design (DAD)

Em 2020, estreitamos os laços com o Departamento de Artes e Design. Os alunos da disciplina de Design de Embalagem sugeriram soluções aos desafios da incubada Green Living - startup especializado na comercialização de produtos sustentáveis de origem vegetal, compostáveis ou biodegradáveis. Também germinamos, gratuitamente, a startup Bagik, das alunas de Design de Produto Bianca Prado e Giulia Zobaran. A indicação da Bagik foi feita pela Coordenação Adjunta de Projeto de Produto do DAD/PUC-Rio, fundamentada pela excelente avaliação do projeto na banca final do curso de graduação (2019.2).

Parceria Instituto Gênesis e CEMP (Centro de Empreendedorismo)

O Instituto Gênesis firmou parceria com o CEMP no segundo semestre de

2019, e continuou a parceria em 2020, através da disciplina Finanças para Empreendedores, gerando um intercâmbio entre os alunos e os incubados do Gênesis. Os alunos prestaram consultoria na área de capital, apresentando planos de captação de recursos de acordo com as especificidades de cada empresa incubada.

Instituto Genesis e Oito – Coordenando o Hub de Inovação da Oi

O Oito é um hub de empreendedorismo e inovação, que foi lançado no final de 2017 no Rio de Janeiro. A iniciativa, capitaneada pela Oi, se posiciona estrategicamente junto ao mundo de inovação, incubando startups em estágio inicial e acelerando negócios mais maduros. Todo o programa de incubação recebido pelas startups que fazem parte do programa é coordenado pelo Instituto Gênesis. O 2º ciclo de incubação teve duração de 8 meses e contou com quatro empresas incubadas. Com início em dezembro de 2019, o ciclo se encerrou em agosto de 2020.

Relatório Anual 2020 do Instituto Gênesis

Todos os destaques se encontram no Relatório Anual 2020 do Instituto Gênesis, que contempla os principais acontecimentos e iniciativas realizadas pelo Instituto em 2020. Para acessar o Relatório digital, acesse http://www.genesis.puc-rio.br/media/resultados/relatorios/Relatorio_Anual_2020_DIGITAL.pdf

iiLer - Instituto Interdisciplinar de Leitura

O presente relatório registra as atividades realizadas pelo iiLer em 2020. Em 16/03/2020, atendendo à determinação da Reitoria, as atividades presenciais foram suspensas em face da pandemia da Covid-19, e, desde 18/03, a equipe vem trabalhando em *home-office*, com migração de eventos e cursos programados para plataformas digitais.

Atividades Realizadas

Selo Cátedra 10

Em 06/03 foi realizada a cerimônia de premiação do Selo Cátedra 10 - Edição 2019. O Selo, que qualifica a produção literária na área infantil e juvenil, premiou 10 títulos na categoria Distinção e 33 na categoria Seleção. O prêmio *Hors Concours* foi conferido ao ilustrador Rui de Oliveira. No evento, estiveram presentes representantes de editoras, autores e ilustradores, tendo sido conduzido pelo Grupo de Pesquisa em Literatura Infantil e Juvenil -- GELLJ.

Este foi o único evento presencial realizado em 2020.1. Durante a cerimônia foi realizado o lançamento da Edição 2020 do Selo e as editoras já estão enviando livros para avaliação.

Cursos

Estava programada, em parceria com a CCE, a realização de 9 cursos. Com a suspensão das atividades, apenas 3 cursos - *Os Clássicos: beber na fonte*, *Os Clássicos: grupo de estudo e Escrita Criativa* - migraram diretamente para o formato virtual. Todos estão em funcionamento, com turmas com 15, 10 e 15 alunos, respectivamente.

Os demais cursos assumiram o formato virtual a partir do 2º semestre de 2020.

Projetos e Parcerias

Mapeamento de Projetos de Leitura no Brasil

Em maio, foram iniciadas as atividades do projeto Mapeamento de Projetos de Leitura no Brasil, com financiamento e parceria do Instituto Itaú Cultural e da JCastilho Consultoria.

O trabalho está sendo totalmente desenvolvido de forma remota, com reuniões semanais. Na 1ª fase, que se estenderá até agosto/2020, a equipe de pesquisadores desenvolveu o questionário que será aplicado a projetos de todo o Brasil, bem como reuniu um banco de dados de ações de leitura que já conta com mais de 3.000 projetos. Aguarda-se, no momento, a liberação do Instituto Itaú Cultural para ser iniciada a divulgação do trabalho e a captação das informações.

Todos os dados captados serão concentrados e divulgados na plataforma Cartografias de Leitura, desenvolvida pelo iiLer. O projeto terá duração de um ano e, ao final, o iiLer apresentará as conclusões que demonstrem o mapa da leitura em nosso país, evidenciando a distribuição socioeconômica dos projetos, o perfil de mediadores de leitura, as práticas mais aplicadas e o emprego da tecnologia em promoção de leitura.

Estações de Higienização para o Projeto Parque Vivo/Vila Parque da Cidade

A convite do Escritório Modelo de Arquitetura da PUC-Rio, o iiLer integra a equipe interdisciplinar do projeto Estações de Higienização para o Projeto Parque Vivo/Vila Parque da Cidade, que venceu o Edital de Apoio a Projetos do IAEHu/CTCH. A proposta, surgida no contexto da pandemia, prevê a instalação de unidades de higienização nos acessos à Vila Parque da Cidade e ações de inclusão cultural em parceria com as associações ali existentes. O iiLer contribuirá com doações de livros e ações de promoção de leitura.

Concurso literário: Um rolé pelo Rio - Crônicas da Cidade

O iiLer, em parceria com a Rio Eventos (Prefeitura Municipal do Rio de Janeiro), venceu o edital para organização de um concurso literário a ser realizado no contexto do Congresso Mundial de Arquitetura (RCMA), adiado para 2021. O concurso prevê a seleção de 30 crônicas sobre a cidade do Rio

de Janeiro e seu espaço e ocupação urbanas. A premiação acontecerá durante o Congresso e será na forma de um ebook com os textos selecionados.

Eventos

O ciclo Direito e Literatura (parceria entre iiLer, Departamento de Direito e Associação dos Antigos Alunos da PUC-Rio) migrou para plataforma digital, com apoio da CCE, e, em maio, foi realizado o debate sobre o romance Crime e Castigo. A veiculação em plataforma digital possibilitou o atingimento de um público maior e diferenciado, com alcance de outras cidades de nosso país. Participaram do encontro cerca de 70 pessoas, sendo registradas presenças de Pernambuco, Rio Grande do Sul, Paraná e São Paulo.

O iiLer também realizou parceria com a Pastoral Anchieta para a transmissão da live sobre São José de Anchieta, no dia 09/06. Esta *live* alcançou a audiência de mais de 300 pessoas, considerando as plataformas YouTube e Facebook.

Publicações

Em junho foi publicada a edição 16 de *Ler Em Revista*, totalmente produzida pelas pesquisadoras da Rede de Pesquisa Avançada em Leitura - RELEER Ebe Siqueira (Univ Estadual de Goiás) e Goiandira Ortiz (Univ. Federal de Goiás) e teve como tema a obra poética das centenárias Cora Coralina e Leodegária de Jesus.

Comunicação

Neste período de isolamento social, o uso das redes digitais tem se incrementado. Desde março, o iiLer vem veiculando em Facebook e Instagram campanhas de fomento à leitura como alternativa às exigências de nossos tempos. Registra-se a campanhas atual que tem como tema “O que a PUC lê?”, que mobiliza alunos, professores e funcionários de toda a Universidade, e que já alcançou 19.300 visualizações.

Biblioteca

A Biblioteca de Leitura e Literatura Infantil e Juvenil - BLLIJ encontra-se fechada para consulta.

Conclusão

Praticamente todas as atividades do iiLer vêm sendo mantidas sem maiores dificuldades e a migração para o formato digital, embora não tenha ocorrido de forma mais rápida como inicialmente desejado, já está perfeitamente assimilado pela equipe administrativa e de pesquisa. A exceção é a interrupção das atividades da Biblioteca, preocupante tanto em termos de conservação do acervo como pela interrupção de pesquisas e trabalhos que estavam programados.

É bastante positivo o alcance que cursos e eventos têm obtido, atingindo um público que se expande para fora do Rio de Janeiro, concretizando uma proposta antiga do Instituto e ampliando as possibilidades de parcerias, inclusive com uma participação mais ativa de pesquisadores associados a RELER.

NIMA – Núcleo Interdisciplinar de Meio Ambiente

Sínodo para a Amazônia

O Sínodo Especial dos Bispos para a Amazônia, convocado pelo Papa Francisco, aconteceu no Vaticano entre os dias 6 e 27 de outubro de 2019. O NIMA colaborou com o encontro durante todo o ano. Em fevereiro, sediou o Fórum de Preparação para o Sínodo Amazônico, da Associação das Universidades Confiadas à Companhia de Jesus na América Latina (AUSJAL). O encontro teve por finalidade redigir um documento que, entregue ao Vaticano, ajudou a guiar as reflexões dos bispos.

O NIMA ainda participou, a pedido da Rede Eclesiástica PanAmazônica (REPAM), da elaboração de outros dois documentos, cujas informações serviram como subsídios sobre as culturas da floresta. Foram produzidos o *Atlas Panamazônico - Aproximação da Realidade Eclesiástica e Socioambiental* e o *relatório Povos indígenas e tribais da Panamazônia*.

Sustainable Development Solutions Network

A *Sustainable Development Solutions Network* (SDSN) é uma rede de organizações da sociedade civil, instituições acadêmicas e públicas e empresas privadas com o objetivo de implementar os Objetivos de Desenvolvimento Sustentável estabelecidos pela ONU, assim como as metas do Acordo de Paris sobre Mudanças Climáticas. A Pontifícia Universidade Católica tornou-se, em 2019, host da SDSN Brasil, tendo o diretor do NIMA como o *chair*.

Câmara dos Deputados

A Coordenação de Direito Ambiental do NIMA, o NIMA-Jur, debateu as mudanças na legislação ambiental, em dois encontros do Grupo de Trabalho de Licenciamento Ambiental da Câmara dos Deputados, em Brasília. O coordenador do NIMA-Jur falou no dia 18 de junho e a representante do Departamento de Direito no Conselho Consultivo do NIMA esteve presente no dia 3 de julho.

Metrô Gávea

As obras do metrô da Gávea têm provocado expectativas na comunidade PUC-Rio e na população da cidade. Sua paralisação, entretanto, causa preocupação a todos. A Comissão de Transportes da Assembleia Legislativa, quando reuniu-se para discutir o assunto, recebeu o Vice-Reitor para Assuntos de Desenvolvimento da PUC-Rio e supervisor-geral do NIMA, que advertiu: “O mais importante hoje são as vidas humanas que podem ser perdidas por um colapso

anunciado. A única alternativa é finalizar a estação”. O NIMA apresentou em setembro, ao Governo do Estado do Rio de Janeiro, um diagnóstico técnico sobre os riscos envolvidos na permanência desta situação. Três alternativas foram avaliadas: o aterramento total, a conclusão das obras brutas e a finalização da estação. Assim, para que a decisão fosse tomada foi possível considerar melhor os custos, os riscos e as vantagens de cada opção.

Descarte Correto

Primeiro, foi realizado um longo trabalho de pesquisa sobre a eficiência do sistema de recolhimento e reciclagem de resíduos na PUC-Rio. Depois, de posse das conclusões que indicavam o caminho a seguir, a ação foi orquestrada entre o Conselho Consultivo do NIMA, sua coordenação de gestão ambiental e a Prefeitura do Campus, que conquistaram o apoio da Sodexo e da RioMix.

O projeto foi apresentado à comunidade universitária em março, com a substituição dos antigos coletores de resíduos pelos novos, de coleta binária: recicláveis e não recicláveis. Algumas semanas depois, foi lançada uma campanha de painéis publicitários no campus para comunicar a estudantes, docentes, funcionárias e funcionários não só a alteração dos equipamentos, mas também a forma certa de utilizá-los. Um guia foi publicado no site do NIMA, o qual permanece como referência para a ação consciente. O sucesso da ação será medido através de ensaios de classificação dos resíduos recicláveis do campus, o primeiro dos quais foi realizado no dia 1º de outubro.

A supervisora técnica do NIMA apresentou o novo programa de descarte de resíduos da PUC-Rio na conferência da International Sustainable Campus Network (ISCN), que aconteceu em junho, em São Paulo. A ISCN é uma associação que integra universidades de mais de 30 países, que têm como objetivo comum implementar a sustentabilidade no ensino, na pesquisa e em seus campus. A conferência deste ano teve como tema “Parcerias para o Progresso” e apenas duas universidades brasileiras foram convidadas a compartilhar trabalhos e experiências realizadas por suas instituições e voltadas para a sustentabilidade.

XXV Semana de Meio de Ambiente (SMA)

“Visões da Amazônia” foi o tema da Semana em 2019, refletindo a proximidade temporal da realização do Sínodo para a Amazônia e de importantes desafios recentemente enfrentados pela Região. O enfoque foi holístico e a programação abrangeu uma grande diversidade de atividades: palestras, filmes, debates, leituras, oficinas, apresentações de teatro e de música, e feiras de produtos socioambientalmente responsáveis. Sua realização em junho, coordenada pelo NIMA, envolveu diversas instâncias da Universidade. A Arquidiocese do Rio de Janeiro, que também participou da SMA, realizou na PUC-Rio, na véspera da abertura do evento, a inauguração da sua Semana de Meio Ambiente, cuja organização teve o apoio do NIMA.

NIMA 20 Anos

A abertura da XXV Semana de Meio Ambiente assistiu ao início das celebrações pelas duas décadas de fundação do Núcleo Interdisciplinar de Meio Ambiente da PUC-Rio, pelo reitor da Universidade, Pe. Josafá Carlos de Siqueira, S.J. Professores que participaram do início do NIMA foram homenageados e foi exibido um documentário de curta-metragem sobre a idealização, a criação e o desenvolvimento de um Núcleo que reunisse reflexões e ações interdisciplinares em torno das questões ambientais da Universidade. O vídeo está disponível em: <https://tinyurl.com/NIMA20ANOS>

Jornadas Ecológicas

Este projeto de educação ambiental, realizado desde 1988 com estudantes de escolas da rede municipal de Ensino Fundamental, produziu, neste ano, sua primeira atividade com estudantes e docentes do Ensino Médio. Durante o encontro, professores receberam capacitação em educação ambiental e discentes foram estimulados ao amor à Natureza em todas as suas formas, o que pode contribuir para a formação de valores éticos e socioambientais na juventude. Entre os colégios participantes, estiveram o Colégio Estadual Antônio Maria (Leblon) e o Colégio Notre Dame (Ipanema).

Prof. Sérgio de Almeida Bruni

Vice-Reitor para Assuntos de Desenvolvimento

CONSELHO UNIVERSITÁRIO

O Conselho Universitário é o órgão colegiado que exerce a atividade normativa, acadêmica e jurisdicional de instância superior na Universidade.

Prof. Pe. Josafá Carlos de Siqueira S.J. - Reitor
Pe. Anderson Antonio Pedrosa S.J. - Vice-Reitor
Prof. José Ricardo Bergmann - Vice-Reitor para Assuntos Acadêmicos
Prof. Ricardo Tanscheit - Vice-Reitor para Assuntos Administrativos
Prof. Augusto Luiz Duarte Lopes Sampaio - Vice-Reitor para Assuntos Comunitários
Prof. Sergio de Almeida Bruni - Vice-Reitor para Assuntos de Desenvolvimento
Prof. Luiz Alencar Reis da Silva Mello - Decano do CTC
Prof. Júlio César Valladolid Diniz - Decano do CTCH
Prof. Luiz Roberto Azevedo Cunha - Decano do CCS
Prof. Hilton Augusto Koch - Decano do CCBS
Pe. Waldecir Gonzaga (a partir de fevereiro)
Dom Antônio Dias Augusto Duarte - Nunciatura Apostólica
Eng. Paulo Eugênio Niemeyer - Representante da Comunidade
Prof. Adriano Pilatti (CCS) - Titular
Prof. Gustavo Sénéchal de Goffredo - Suplente
Profa. Ângela Maria de Randolpho Paiva (CCS) - Titular
Prof. Rafael Soares Gonçalves (CCS) - Suplente
Prof. Renato da Silva Carreira (CTC) - Titular
Profa. Camilla Djenne Buarque Muller (CTC) - Suplente
Prof. Mauricio Leonardo Torem (CTC) - Titular
Prof. Francisco José Moura (CTC) - Suplente
Profa. Cilene Aparecida Nunes Rodrigues Nevins (CTCH) - Titular
Profa. Maria Claudia de Freitas (CTCH) - Suplente
Profa. Vera Maria Marsicano Damazio (CTCH) - Titular
Profa. Vera Lucia Moreira dos Santos Nojima (CTCH) - Suplente
Prof. Henrique Bastos Rajão Reis (CCBS) - Titular
Profa. Jakeline Prata de Assis Pires (CCBS) - Suplente
Prof. Ricardo Guimarães Fisher (CCBS) - Titular
Prof. Vitor Hugo dos Santos Gomes Maia (CCBS) - Suplente

REPRESENTANTE DOS FUNCIONÁRIOS

Marina Lemette Moreira
Jorge Meneses

REPRESENTANTES DO DCE

Graduação Sofia Sobral Jasmin - Titular
Ana Carolina Peixoto Migliora - Suplente
Pós-Graduação Bheatrix Bienemann - Titular
Luiz Guilherme V D da Fonseca - Suplente

CONSELHO DE ENSINO E PESQUISA

O Conselho de Ensino e Pesquisa é o órgão colegiado que supervisiona, orienta e coordena o ensino e a pesquisa em toda a Universidade.

MEMBROS EX-OFFICIO

Prof. José Ricardo Bergmann - Vice-Reitor para Assuntos Acadêmicos
Profa. Daniela Trejos Vargas - Coordenador Central de Graduação
Prof. Paulo César Duque Estrada - Coordenador Central de Pós-Graduação e Pesquisa
Prof. Marco Antonio Casanova - Coordenador Central de Planejamento e Avaliação
Prof. Luiz Alencar Reis da Silva Mello - Decano do CTC
Prof. Júlio César Valladão Diniz - Decano do CTCH
Prof. Luiz Roberto Azevedo Cunha - Decano do CCS
Prof. Hilton Augusto Koch - Decano do CCBS

MEMBROS ELEITOS PELOS CONSELHOS DEPARTAMENTAIS

CTCH

Profa. Eneida Leal Cunha – LET
Profa. Cláudia Renata Mont’Alvão Bastos Rodrigues – DAD – suplente

CCS

Prof. Rafael Soares Gonçalves – SER
Prof. Arthur Cezar de Araújo Ituassu Filho – COM

CTC

Prof. Welles Antonio Martinez Morgado – FIS
Prof. Hugo Fuks – INF – suplente

MEMBROS NOMEADOS PELO REITOR

CTCH

Profa. Sonia Kramer – EDU
Prof. Marcos Osmar Fávero – DAU – suplente

CCS

Prof. Leonardo Affonso de Miranda Pereira – HIS
Profa. Carolina Moulin Aguiar – IRI

CTC

Prof. Márcio da Silveira Carvalho – MEC
Prof. Marcelo de Andrade Dreux – MEC – suplente

CONSELHO DE DESENVOLVIMENTO

Ao Conselho de Desenvolvimento, órgão de consultoria e assessoramento da Reitoria, compete cooperar com o Conselho Universitário no zelo pelo patrimônio cultural e moral da Universidade, e com a Sociedade Mantenedora e a Vice-Reitoria de Desenvolvimento, no provimento dos recursos necessários à manutenção e desenvolvimento da Universidade.

MEMBROS NOMEADOS

Ascânio Selem
Aspásia Brasileiro Alcântara de Camargo
Carlos Alberto Serpa de Oliveira
Fernando Adolpho Ribeiro Sandroni
Francisco Costa e Silva
Francisco Gomes de Matos
Guilherme Walder Mora Ramalho
José Alfredo Charnaux Sertã
José Raymundo Martins Romeo
Luiz Cyrillo Fernandes
Marcio João Fortes
Otávio Santos Silva Leite
Paulo Guilherme Aguiar Cunha
Pedro Sampaio Malan
Roberto Paulo Cezar de Andrade
Romeu Côrtes Domingues
Sergio Bermudes
Sergio Franklin Quintella

MEMBROS EX-OFFICIO

Prof. Pe. Josafá Carlos de Siqueira S.J. - Reitor
Prof. Pe. Anderson Antonio Pedroso S.J.
Prof. Sergio de Almeida Bruni - Vice-Reitor para Assuntos de Desenvolvimento
Prof. José Ricardo Bergmann - Vice-Reitor para Assuntos Acadêmicos
Prof. Ricardo Tanscheit - Vice-Reitor para Assuntos Administrativos
Prof. Augusto Luiz Duarte Lopes Sampaio - Vice-Reitor para Assuntos Comunitários
Ricardo Lagares Henriques - Presidente da Associação de Antigos Alunos (AaA)

ASSEMBLEIA UNIVERSITÁRIA

A Assembleia Universitária é constituída por todo o corpo docente da Universidade e pelos membros do Conselho de Desenvolvimento. Cabe a ela, em suas reuniões ordinárias, tomar conhecimento do plano anual de trabalhos da Universidade e dos relatórios das atividades e realizações de cada ano, bem como assistir à entrega dos títulos honoríficos.



80 PUC-Rio
anos
de artes





Centros, Departamentos, Cursos e Programas

CTCH ■

CCS ■

CTC ■

CCBS ■

CURSOS DE GRADUAÇÃO ■

PROGRAMAS DE PÓS-GRADUAÇÃO ■

Centro de Teologia e Ciências Humanas – CTCH

Rua Marquês de São Vicente, 225
Edifício Cardeal Leme, sala 1063
Gávea - Rio de Janeiro - RJ - Brasil - CEP 22451-900
Telefones: 55 21 35271294 / 1295 / 1293
E-mail: decanatctch@puc-rio.br
Site: www.ctch.puc-rio.br

O CTCH – Centro de Teologia e Ciências Humanas – é um dos quatro decanatos da Pontifícia Universidade Católica do Rio de Janeiro, formado por sete departamentos, oito cursos de graduação, oito programas de pós-graduação, 2.989 alunos de graduação, 316 de mestrado e 382 de doutorado, e 314 professores. Esses dados, de dezembro de 2020, não incluem os alunos dos inúmeros cursos de extensão e especialização do Centro.

Além dos Departamentos de Arquitetura e Urbanismo, Artes e Design, Educação, Filosofia, Letras, Psicologia e Teologia, fazem parte do Decanato o Instituto de Estudos Avançados em Humanidades (IEAHu) e a Cátedra Carlo Maria Martini.

Nossa missão se inspira na tradição humanístico-cristã, promovendo a cultura em seus diversos planos e definições, priorizando o tripé ensino / pesquisa / extensão, formando profissionais competentes e comprometidos com a ética, o bem social e a sustentabilidade ambiental, e respeitando todas as formas de expressão das diversidades e singularidades que compõem a sociedade brasileira contemporânea.

O CTCH valoriza o diálogo interdepartamental, incentiva práticas interdisciplinares que aproximam distintas áreas do saber e promovem a formação

de redes de pesquisa, e tem como prioridades a inovação de suas práticas e a busca de convênios e parcerias que reafirmam as metas de internacionalização da Universidade.

DECANO

Prof. Júlio Cesar Valladão Diniz
E-mail: jcvdiniz@gmail.com

COORDENAÇÕES SETORIAIS

COORDENAÇÃO SETORIAL DE PÓS-GRADUAÇÃO E PESQUISA

Profa. Monah Winograd
E-mail: monahwinograd@icloud.com

COORDENAÇÃO SETORIAL DE GRADUAÇÃO

Profa. Maria Cristina Monteiro Pereira de Carvalho (até junho)
E-mail: cristinacarvalho@puc-rio.br

Profa. Erica dos Santos Rodrigues (a partir de julho)
E-mail: ericasr@puc-rio.br
Data de Posse: 01/07/2020 | Número da portaria: 20/2020

COORDENAÇÃO SETORIAL DE DESENVOLVIMENTO E INOVAÇÃO

Prof. Karl Erik Schøllhammer (até março)
E-mail: karlerik@puc-rio.br

Prof. Luiz Camillo Dolabella Portella Osorio de Almeida
(a partir de março)
E-mail: lcamillosorio@gmail.com
Data de Posse: 13/03/2020 | Número da portaria: 12/2020

CONGREGAÇÃO

A Congregação é constituída pelos professores e pesquisadores em exercício, pelos professores aposentados e por representantes do corpo discente, nos termos da legislação em vigor.

CONSELHO DEPARTAMENTAL

Prof. Júlio Cesar Valladão Diniz
Profa. Monah Winograd
Profa. Maria Cristina Monteiro Pereira de Carvalho (até junho;
a partir de julho como Diretora do Departamento de Educação)
Profa. Erica dos Santos Rodrigues (a partir de julho)
Prof. Karl Erik Schøllhammer (até março)
Prof. Luiz Camillo Dolabella Portella Osorio de Almeida - FIL
(até março como Diretor do Departamento de Filosofia; a partir de
março como Coordenador Setorial de Desenvolvimento e Inovação
do CTCH)
Profa. Máira Machado Martins - DAU
Profa. Jackeline Lima Farbiarz - DAD
Profa. Maria Inês Marcondes de Souza - EDU (até julho)

Prof. Edgar de Brito Lyra Netto (a partir de março como Diretor do Departamento de Filosofia)
Prof. Alexandre Montauray Baptista Coutinho - LET
Prof. Jesus Landeira-Fernandez - PSI
Prof. Pe. Waldecir Gonzaga - TEO
Prof. Otávio Leonídio Ribeiro - DAU

ELEITOS

Titulares Profa. Luiza Novaes – DAD
Profa. Leticia Maria Sicuro – LET
Profa. Rosália Maria Duarte – EDU
Profa. Maria Helena Rodrigues Navas Zamora – PSI
Sr. Rodrigo Medeiros Jardim – representante dos funcionários

Suplentes Profa. Maria Manuela Rupp Quaresma – DAD
Profa. Márcia do Amaral Peixoto Martins – LET
Profa. Naira da Costa Muylaert Lima – EDU
Prof. Thomas Eichenberg Krahe – PSI

COMISSÃO SETORIAL DE CARREIRA DOCENTE

Titulares Profa. Luíza Novaes – DAD
Profa. Maria das Graças Dias Pereira – LET
Profa. Cynthia Paes de Carvalho (até julho)
Profa. Maria Inês Marcondes (a partir de julho) – EDU
Profa. Maria Helena Zamora – PSI
Prof. Pedro Duarte de Andrade – FIL
Profa. Maria Fernanda Rodrigues Campos Lemos – DAU
Profa. Maria de Lourdes Corrêa Lima – TEO

Suplentes Prof. Nilton Gamba Junior – DAD
Profa. Marília Rothier Cardoso – LET
Profa. Maria Inês Galvão Flores Marcondes de Souza (até julho) – EDU
Profa. Zena Winona Eisenberg (a partir de julho)
Prof. Marcus André Vieira – PSI
Prof. Rodrigo Guimarães Nunes – FIL
Prof. Pe. Luis Corrêa Lima S.J. – TEO
Profa. Máira Machado Martins – DAU

EQUIPE ADMINISTRATIVA DO DECANATO

Ana Lucia Marques Moreira
Fernanda Guimarães Fialho
Miriam da Silva Lima
Wesley Rezende do Nascimento
Sheila Martins Durão
Cátia Oliveira Ribeiro

Departamentos

Departamento de Arquitetura e Urbanismo – DAU
Departamento de Artes e Design – DAU
Departamento de Educação – EDU
Departamento de Filosofia – FIL
Departamento de Letras – LET
Departamento de Psicologia – PSI
Departamento de Teologia – TEO

Cursos de Graduação

Arquitetura e Urbanismo
Artes Cênicas
Design
Filosofia
Letras
Pedagogia
Psicologia
Teologia

Unidades Complementares e Órgãos Vinculados

CÁTEDRA CARLO MARIA MARTINI – CCMM

Localização Rua Marquês de São Vicente, 225
Edifício Cardeal Leme, sala 501/8
Gávea - Rio de Janeiro - RJ - Brasil - CEP 22451-900
Telefone: 55 21 35271965
E-mail: catedracmm@puc-rio.br
Site: www.catedracmmartini.ctch.puc-rio.br

COORDENADORA

Profa. Maria Clara Lucchetti Bingemer – TEO

INSTITUTO DE ESTUDOS AVANÇADOS EM HUMANIDADES – IEAHu

Localização Rua Marquês de São Vicente, 225
Edifício Cardeal Leme, sala 1061
Gávea - Rio de Janeiro - RJ - Brasil - CEP 22451-900
Telefone: 55 21 35271966
E-mail: ieah@puc-rio.br
Site: www.ctch.puc-rio.br/texto/15/sobre-o-instituto

COORDENADORA

Profa. Máira Machado Martins – DAU

INSTITUTO CONFUCIUS

Localização Campus Matteo Ricci - Estrada da Gávea, 50, antigo Colégio São Marcelo, 1º andar
Gávea - Rio de Janeiro - RJ - Brasil - CEP 22451-263
Telefones: 55 21 35272523 | 2525
Site: www.confucius.puc-rio.br

DIRETORES

Prof. Leonardo Berénger Alves Carneiro – Diretor Brasileiro
Profa. Qiao Jianzhen – Diretora Chinesa

EQUIPE

Eveline Medeiros Serra

Prêmios e Distinções Recebidos e Projetos Aprovados

Os prêmios, distinções e projetos aprovados estão indicados por Departamento.

DEPARTAMENTO DE ARQUITETURA E URBANISMO

Prêmios e Distinções Recebidos e Projetos Aprovados:

Conversas Sobre Arquitetura Humanitária. Autora: Vera Hazan; Equipe: Julia de Queiroz, Bianca Naylor, Aline Lima e Thais Barcellos. Menção Honrosa na 58ª Premiação Anual do IAB-RJ/ Rumo ao Centenário Do IAB 1921-2021/ dezembro de 2020. Categoria Difusão da Arquitetura e Urbanismo.

Prêmios XXVIII Seminário IC/IT PUC-Rio. O Departamento de Arquitetura e Urbanismo conquistou os Prêmio Destaque PIBIC, Destaque IC e Menção Honrosa do CTCH no Seminário PIBIC/PIBITI 2020.

Prêmio Destaque PIBIC CTCH. Alunas: Tatiana Medeiros Veloso e Thalia Pinto de Almeida. Projeto: A Dinâmica da Participação Comunitária em Três Favelas no Rio de Janeiro: Impactos do PAC-UAP e da Pandemia do Covid-19. Orientadora: Profa. Rachel Coutinho Marques Da Silva

Prêmio Destaque IC CTCH. Aluna: Federica Linares. Projeto: Residualidade e Estigmatização Urbana. Observando Seus Efeitos no Espaço Habitado (Fase 2020) Cartografias [Des]Veladas: O Caso do Morro do Castelo. Orientador: Fernando Espósito Galarce

Menção Honrosa PIBITI CTCH. Aluna: Marina Prati de Aguiar Mendonça. Projeto: Arquitetura Carioca Anos 60/70: Razão Tectônica e Construção - Banco de Dados. Orientador: Marcos Fávero.

DEPARTAMENTO DE ARTES E DESIGN

Prêmios e Distinções Recebidos e Projetos Aprovados:

O Departamento de Artes e Design da PUC-Rio está entre as 150 melhores do mundo e é a segunda colocada do Brasil no QS World University Rankings

by Subject 2020. <http://dad.puc-rio.br/2020/03/06/artes-design-puc-rio-destacado-no-qs-world-university-ranking-2020/>

Graduação

Brasil Design Awards 2020. Alunas do Departamento de Artes e Design receberam 4 prêmios Categoria Design de Impacto Positivo – Estudante:

OURO

Projeto: Olhe, compre e coma - aluna: Bruna Siles Millman

BRONZE

Projeto: Auria - Aparelhos Auditivos - alunas: Helena de Lima Montero Rodriguez; Lucyana Mattos Vieira; Rafaela Kindel da Silva

Projeto: Bonde da Gambiarra - aluna: Ilana Santos Guilland

VOTO POPULAR

Auria - Aparelhos Auditivos - alunas: Helena de Lima Montero Rodriguez; Lucyana Mattos Vieira; Rafaela Kindel da Silva

Também foi realizada uma homenagem na cerimônia de premiação à professora Ana Branco. <http://dad.puc-rio.br/2020/12/10/premiados-bda-2020/>

O jogo Super Mombo Quest, dos ex-alunos Pedro Savino, Emannuel Galvão e Leonardo Ferreira e com trilha sonora do professor Werther Azevedo, foi o vencedor do Festival de Jogos do SBGames 2020 na categoria Mobile. O jogo Song of Mankind do aluno Guilherme Araújo foi finalista no Festival na categoria Melhor Boardgame. O projeto foi desenvolvido na disciplina DSG 1042 - Projeto Final em Design de Mídia Digital - e orientado pelo professor Rian Rezende. <http://dad.puc-rio.br/2020/11/13/jogo-de-ex-alunos-do-dad-premiado-no-festival-de-jogos-sbgames-2020/>

O aluno Pedro Bevilaqua Mendes de Almeida recebeu Menção Honrosa Iniciação Científica PIBIC/CNPq pelo projeto “Design da informação em peças gráficas e digitais de aplicações econômico-financeiras”, orientado pela professora Claudia Mont’Alvão. <http://dad.puc-rio.br/2020/11/29/aluno-do-dad-recebe-mencao-honrosa-pibic/>

Projeto “Olhar sensível: viver consciente em um mundo de imagens” do aluno de Comunicação Visual, Pedro Alamorim, entrou na *shortlist* do Prêmio Bornancini de Design 2020, na categoria Design Gráfico - Estudantes. <http://dad.puc-rio.br/2020/12/09/projeto-de-aluno-do-dad-na-shortlist-do-premio-bornancini-de-design/>

O aluno Conrado Bassini foi um dos integrantes da equipe vencedora do Hackathon da PUC-Rio contra a Covid-19 com o projeto Favela Inteligente e o aluno Pedro Martins integrou a equipe que ficou em segundo lugar com o projeto EDU. <http://dad.puc-rio.br/2020/10/06/alunos-do-dad-premiados-no-puc-hack/>

A aluna Camilla Serrão foi premiada na categoria Ilustração - Estudante no Latin American Design Awards 2019 com seu projeto “CRIPTO·GRÁFICO: uma exploração visual do lado mais sombrio dos mitos brasileiros de asombração”. <http://dad.puc-rio.br/2020/04/01/aluna-do-dad-e-premiada-no-ladawards/>

Pós-Graduação

A aluna de mestrado Paula Cruz teve seu trabalho Almanaque Bate-bola #1 em destaque no mês de junho na plataforma *on-line* Behance, na categoria Design Gráfico. <http://dad.puc-rio.br/2020/07/08/aluna-do-ppg-design-tem-trabalho-destacado-no-behance/>

O projeto “Transversalidades no Design: Comunicação, Interação e Inclusão” das professoras Rita Couto, Jackeline Farbiarz, Luiza Novaes, Vera Nojima, Claudia Mont’Alvão, Manuela Quaresma e Rejane Spitz foi contemplado com o Apoio aos Programas e Cursos de Pós-Graduação *Stricto Sensu* do Estado do Rio de Janeiro – 2019 da FAPERJ. <http://dad.puc-rio.br/2020/07/08/projeto-do-ppg-design-ganha-edital-da-faperj/>

Professores

O projeto coordenado pelo professor João Victor Azevedo em parceria com o Núcleo de Experimentação Tridimensional (NEXT), Maré Relógios, Centro de Estudos em Telecomunicações (CETUC) representado por Marcelo Balisteri e o Núcleo de Estudos e Ação Sobre o Menor (NEAM) venceu o Edital Soluções Retomada da Shell juntamente com o CIEDS. <http://dad.puc-rio.br/2020/10/26/projeto-do-dad-em-parceria-com-mare-relogios-cetuc-e-neam-vence-edital-da-shell/>

O projeto do professor Jorge Lopes “Desenvolvimento e Produção de Equipamentos de Proteção Individual (EPI) para profissionais de saúde no esforço do Combate a Pandemia” foi contemplado com o Edital 09/2020 - Prevenção e Combate a Surtos, Endemias, Epidemias e Pandemias da Coordenação de Aperfeiçoamento de Pessoal de Nível Superior - CAPES. <http://dad.puc-rio.br/2020/08/11/projeto-do-prof-jorge-lobes-ganha-edital-da-capes/>

O projeto “O tempo delas”, produzido pelo professor João Victor Azevedo, Maré Relógios, ganhou em terceiro lugar o Prêmio PHNX do AdForum, na categoria *product design*. <http://dad.puc-rio.br/2020/07/29/projeto-do-prof-joao-victor-azevedo-recebe-bronze-no-premio-phnx/>

A professora Jackeline Farbiarz foi contemplada com edital APQ1 da FAPERJ com o projeto “Design na Educação: Inclusão de Jovens Aprendizizes pelo viés do Design em Parceria”. <http://dad.puc-rio.br/2020/07/06/projeto-da-profa-jackeline-farbiarz-ganha-edital-da-faperj/>

O projeto “Impressão 3D de alto desempenho para auxílio emergencial ao desenvolvimento e manutenção de produtos para combate ao COVID-19”, desenvolvido pelo professor Jorge Lopes, foi contemplado pelo edital

Ação Emergencial Projetos para Combater os Efeitos da Covid-19 - Parceria Faperj/Ses - 2020. <http://dad.puc-rio.br/2020/06/02/projeto-do-prof-jorge-lopes-ganha-edital-da-faperj/>

A professora Jackeline Farbiarz foi contemplada no edital FAPERJ 02/2020 Programa de Apoio a Editoração com o projeto “(Trans)bordar em reconhecimentos: Design na Educação ou coparticipação por uma Educação Intercultural e Inclusiva”. <http://dad.puc-rio.br/2020/12/29/projeto-da-profa-jackeline-farbiarz-contemplado-no-edital-da-faperj/>

O livro O acordeão vermelho (Caleidoscópio Edições), com texto de Katia Gilberte e ilustrações da professora Luciana Grether, recebeu Selo Distinção no Prêmio Cátedra 10, pela Cátedra Unesco de Leitura. <http://dad.puc-rio.br/2020/02/28/livro-ilustrado-pela-profa-luciana-grether-recebeu-distincao-pela-catedra-unesco-de-leitura/>

DEPARTAMENTO DE EDUCAÇÃO

Projetos Aprovados:

CNPq – Bolsa de Produtividade.

(Dentro do limite Orçamentário)

Alicia Maria Catalano de Bonamino - Bolsa de Produtividade - CNPq - PQ - 1C

Sonia Kramer - Bolsa de Produtividade - CNPq - PQ - 1A

Patrícia Coelho da Costa - Subprojeto “Alfabetização e história: perspectiva de multiletramentos” - Edital CAPES nº 02/2020

Silvana Soares de Araújo Mesquita - Subprojeto IntegrAÇÃO - Edital nº6/2018 da Capes

(Fora do limite Orçamentário)

Giselle Martins dos Santos Ferreira

Maria Cristina Monteiro Pereira de Carvalho

Prêmios e Distinções Recebidos:

Destaque PIBITI. Aluna: Juliana Gomes Corrêa. Projeto: Sociomaterialidade e Teoria da Complexidade: aproximações e contribuições para as TICS na Educação. Orientador(a): Magda Pischetola

DEPARTAMENTO DE FILOSOFIA

Prêmios e Distinções Recebidos e Projetos Aprovados:

Alyne de Castro Costa, Prêmio CAPES de tese pelo trabalho *Cosmopolíticas da*

Terra: modos de existência e resistência no Antropoceno, orientado pela professora Déborah Danowski. Alyne hoje é professora do quadro complementar do Departamento.

DEPARTAMENTO DE LETRAS

Prêmios e Distinções Recebidos e Projetos Aprovados:

Projetos Aprovados:

Chamada do IEAHU para Apoio às Ações e Projetos Interdisciplinares no Contexto Atual da Pandemia pelo Novo Coronavírus (Covid-19). Proposta de projeto interdisciplinar no contexto atual da pandemia. Entre e Além Muros: reconfigurações da Interação Social em Tempos de Pandemia. Profa. Maria das Graças Dias Pereira Renata Martins Amaral - Doutora em Letras (PUC Rio/ SEEDUC). Talita Rosetti Souza Mendes - Doutoranda em Letras (PUC-Rio)

Projeto PQ CNPQ 312123/2020-5 Processos Específicos/Não Específicos do Domínio da Linguagem no Desempenho de Tarefas Linguísticas: Intervenção/Interferência e Integração de Informação. Aprovado, para vigência a partir de fevereiro de 2020. Conforme o resultado preliminar divulgado pelo CNPq, houve reclassificação para 1A. Mas isso ainda não aparece no Lattes. Profa. Letícia Maria Sicuro Corrêa

Projeto representando o Rio de Janeiro na pesquisa “Literatura nos anos iniciais do ensino fundamental durante a pandemia da COVID-19”, sediada na UNB. Prof. Leonardo Berênger Alves Carneiro e Profa. Beatriz dos Santos Damasceno

Edital Aldir Blanc vencedora com o projeto Uma frase para minha mãe, com 4 ações *on-line*: uma *live* do tradutor Marcelo Jacques de Moraes com o autor do texto Christian Prigent, A voz do escrito, uma conversa sobre poesia, performance, leitura e tradução; uma aula-espetáculo para estudantes de escolas de teatro e universitários; duas oficinas com Ana Kfourri: uma teórica, A palavra como campo de forças, e outra prática, Deixar o texto falar; e uma apresentação da peça com transmissão direta no canal CEAK (Centro de Estudos Ana Kfourri) no youtube. Profa. Ana Maria Barcellos Kfourri

Projeto O texto em processo: uma avaliação psicolinguística de habilidades de escrita. Processo: 311422/2019-5, Chamada CNPq 06/2019 - Bolsas de Produtividade em Pesquisa. Modalidade: PQ, Categoria/Nível: 2. Profa. Erica dos Santos Rodrigues

Prêmios:

Prêmio João Cabral de Melo Neto, pelo conjunto de obra em tradução literária do inglês para o português e pela poesia, concedido pela Diretoria da União Brasileira de Escritores-RJ, 23 de outubro de 2020. Prof. Paulo Fernando Henriques Britto

Prêmio do DAAD *Research Grants for Doctoral Candidates* 2020/2021. Prof. Rafael Leal

Aprovada pelo Conselho da ANPOLL como membro honorário do GT Descrição do Português. Profa. Margarida Maria de Paula Basilio

6º Prêmio CBTIJ de Teatro para Crianças - Categoria Iluminação - espetáculo Vamos Comprar um Poeta - direção Duda Maia e 14º Prêmio APTR - Categoria Iluminação - espetáculo Três Maneiras de Tocar no Assunto - direção Fabiano de Freitas. Prof. Renato Bandeira de Gouvêa Machado

DEPARTAMENTO DE PSICOLOGIA

Prêmios e Distinções:

I - Bolsa de Produtividade em Pesquisa/CNPQ

Profa. Terezinha Féres-Carneiro - nível 1A

Profa. Clarissa Pinto Pizarro de Freitas - nível 2

II - Bolsa de Incentivo à Produtividade em Ensino e Pesquisa/PUC-Rio

Profa. Rebeca Nonato Machado

Prof. Thomas Eichengerg Krahe

III - Programa Jovem Cientista do Nosso Estado - FAPERJ

Profa. Luciana Fontes Pessôa

IV - Projetos Aprovados:

Prof. Breno Sanvicente Vieira

* Bolsa PIBIC (bolsista Felipe de Dios Almeida): Busca por ajuda psicológica, traços de personalidade borderline e efeitos de diferenças individuais.

* Projetos de pesquisa aprovado e em desenvolvimento:

* Vulnerabilidade, violência, religião, preconceito, diferença de gênero e saúde mental em pacientes hospitalares.

* Uso recreacional e dependência de maconha: quais as diferenças?

Profa. Clarissa Pinto Pizarro de Freitas

Processo motivacional e de comprometimento da saúde entre profissionais da enfermagem.

Profa. Terezinha Féres-Carneiro

Qualidade conjugal em diferentes fases do ciclo de vida e a demanda de psicoterapia de casal.

Prof. J. Landeira-Fernandez

Dependência química em humanos e modelos experimentais: estudo das variações de susceptibilidade às drogas de abuso.

Professores Daniel Correa Mograbi, J. Landeira-Fernandez e Thomas Eichenberg Krahe

- Pesquisadores Associados do edital da FAPERJ - Programa Redes de Pesquisa em Saúde do Estado do Rio de Janeiro.

Prof. Daniel Correa Mograbi

Edital FAPERJ 14/2019 - Apoio a grupos emergentes de pesquisa no Estado do Rio de Janeiro “Anosognosia e tomada de perspectiva na Doença de Alzheimer”.

Programa de Apoio a Projetos Temáticos - 2019 (outorgado em 2020)

Alterações promovidas por substâncias psicoativas na autoconsciência: um estudo experimental com psilocibina e dimetiltriptamina

Profa. Luciana Fontes Pessôa

O exercício da parentalidade em diferentes configurações familiares do Rio de Janeiro.

DEPARTAMENTO DE TEOLOGIA

Projetos aprovados:

O Programa de Pós-Graduação de Teologia teve seu projeto aprovado pela FAPERJ referente ao Edital E_05/2020 – Apoio aos Programas de Pós-Graduação *stricto sensu* do Estado do Rio de Janeiro - 2020

Menção honrosa do Prêmio CAPES de Tese 2020 da área de Ciências da Religião e Teologia. Fabio da Silveira Siqueira. Tese: “Mt 2,1-9 e 2,17-3,5: Crise do Sacerdócio e Escatologia no séc. V a. c.”. Orientadora: Profa. Dra. Maria de Lourdes Corrêa Lima

A Série Teologia PUC-Rio, foi criada em 2019, com o escopo de publicar os textos das melhores Dissertações e Teses, sendo escolhidos a partir do ano 2017, como prêmio do PPG às melhores pesquisas discentes. As Teses e Dissertações publicadas em 2020, em coedição pelas Editoras PUC-Rio e Vozes e lançadas entre 30 de outubro e 29 de dezembro de 2020, foram as seguintes: Teses: “Rute. Uma heroína e mulher forte”, de autoria de Alessandra Serra Viegas; “O Novo Êxodo de Isaías em Romanos. Estudo exegético e teológico” de autoria de Samuel Brandão de Oliveira; “Por uma Teologia Ficcional. A reescritura bíblica de José Saramago”, de autoria

de Marcio Cappelli Aló Lopes; “O sacramento-assembleia. Teologia mistagógica da comunidade celebrante”, de autoria de Gustavo Correa Cola; “Mística cristã e literatura fantástica em C. S. Lewis”, de autoria de Márcio Simão de Vasconcellos; “A cristologia existencial de Karl Rahner e de Teresa Calcutá. Dois místicos do século sem Deus”, de autoria de Douglas Alves Fontes. Dissertações: “O valor antropológico da Direção Espiritual”, de autoria de Cristiano Holtz Peixoto; “A escatologia do amor. A esperança na compreensão trinitária de Deus em Jürgen Moltmann”, de autoria de Rogério Guimarães de Almeida Cunha.

Balanco do Ano

O ano de 2020 foi marcado duramente pelos efeitos da pandemia, como é de conhecimento geral. Não se pode dizer que foi um período de normalidade no cotidiano do Centro nem de equilíbrio psicossocial dos membros da nossa comunidade acadêmica. Nosso dia a dia foi de muita resiliência, capacidade de reinvenção e de adaptação às demandas provocadas pela COVID-19. Pode-se afirmar, com muita certeza, que todos os esforços dos distintos níveis da PUC-Rio para garantir o funcionamento institucional, a qualidade do ensino e a continuação das pesquisas foram exitosos. Mas também perdemos professores, alunos e funcionários para a pandemia, além dos familiares e amigos que não resistiram à doença. Momento necessário para o luto, para o afeto que nos une e para a esperança de um futuro melhor. Apesar de toda essa situação de anormalidade, vários projetos, parcerias e ações interinstitucionais foram realizados ao longo do ano, em especial os que aproximaram cada vez mais o CTCH do CCS e do CTC, os relacionados a acordos internacionais, grupos de pesquisa entre os departamentos do Centro e IES nacionais e estrangeiras, e os de caráter socioeducativo e sociocultural. As Coordenações Setoriais de Graduação e de Pós-Graduação atuaram de maneira integrada, apoiando e/ou realizando seminários, encontros e oficinas que aproximaram os professores e alunos tendo como temas centrais: a interdisciplinaridade como prática emergente na contemporaneidade; a pesquisa científica e sua complexidade; a formação profissional dos discentes; e os mecanismos de atualização profissional do corpo docente. Destacam-se também o constante trabalho de construção de instrumentos de avaliação e plano de trabalho para os professores do Centro, o incentivo à participação dos alunos no engajamento em grupos de pesquisa e nos processos de intercâmbio, a discussão da avaliação interna e a praticada pelo MEC, além do apoio integral ao Seminário do PIBIC.

O Vice-Decanato de Graduação apoiou os coordenadores do Centro na transição das aulas presenciais para as aulas na modalidade remota em função da pandemia, com reuniões semanais ou quinzenais para esclarecimentos de dúvidas, encaminhamentos, trocas de experiências, etc. Organizou reuniões se-

manais da coordenação do CTCH com a CCG, em especial, no primeiro semestre de 2020 para definição de ações associadas à transição para as aulas remotas. Participou ativamente da Campanha de Inclusão Digital, juntamente com os demais decanatos e a Vice-Reitoria Comunitária. Atuou também nas apresentações do Departamento de Artes e Design e do Departamento de Arquitetura e Urbanismo, no Evento Diálogos e Trocas sobre Educação na Era Digital, realizadas, respectivamente, nos dias 23/10 e 30/10/2020 (apresentações disponíveis em <https://ecoa.puc-rio.br/#/e/646> e <https://ecoa.puc-rio.br/#/e/679>).

O Vice-Decanato de Pós-Graduação deu prosseguimento ao trabalho de promoção e estímulo da interlocução entre os PPGs e da composição entre eles através de reuniões periódicas da Comissão de Pós-Graduação do CTCH. Também fizemos a transição do trabalho presencial para a modalidade remota com cuidado e de forma exitosa. No final do ano, realizamos a entrega remota do Prêmio CTCH de Teses, isto é, os *e-books* das teses premiadas foram lançados em evento pelo Zoom, contando com a participação dos autores, dos respectivos orientadores das teses premiadas e da comunidade acadêmica. A Comissão de Pós-Graduação do CTCH organizou, também em 2020, o *webinar* “Financiamento à Pesquisa e Avaliação em Ciências Humanas Hoje”, o qual contou com a participação de coordenadores (ou seus adjuntos) das áreas (CAPES) de Educação, Ciências da Religião e Teologia, Psicologia, Filosofia e Arquitetura, Urbanismo e Design.

O Vice-Decanato de Desenvolvimento e Inovação participou ativamente na continuidade de funcionamento do PRINT (Programa de Internacionalização da CAPES), aproximando os grupos de pesquisa e integrando, com o decanato do CCS, os projetos nas áreas de Ciências Humana e Ciências Sociais. Impactado pela pandemia e pela rápida e necessária introdução do ensino *on-line*, o primeiro semestre de 2020 foi marcado por um enorme aprendizado e esforço de adaptação. Atenção às necessidades dos professores, alunos e funcionários foi o principal foco deste Vice-Decanato nos primeiros meses de 2020. A partir do começo do segundo semestre, por iniciativa dos Decanos do CTCH e do CCS, constituiu-se um grupo de discussão e trabalho com os dois Decanos e todos os Vice-Decanos desses dois centros, contando ainda com a participação do Decano do CTC Silva Melo, do Vice-Decano Sidnei Paciornik, da Coordenadora Central de Graduação, Daniela Vargas e do Coordenador Central de Ensino à Distância, Gustavo Robichez. Alguns professores e coordenadores foram pontualmente convidados a participar das reuniões. Essas reuniões aconteceram semanalmente, às quartas-feiras, entre agosto e dezembro. Seu objetivo foi a redação de uma proposta de ren-ovação acadêmica para a PUC-Rio tendo em vista o abalo provocado pela pandemia no ensino, na economia e na inserção da tecnologia na vida cotidiana. Intitulada Agenda PUC-Rio 2020/2025 – Novos Desafios e Propostas – esta proposta buscava indicar alguns caminhos para a Universidade, a serem debatidos intensamente nos departamentos e coorde-

nadorias. Algumas linhas gerais davam o tom da proposta – maior integração entre graduação, pós-graduação e pesquisa, estímulo a interdisciplinaridade, garantir a viabilidade econômica da PUC, tendo em vista sua especificidade enquanto Universidade Comunitária com excelência acadêmica.

Em relação ao IEAHu - Instituto de Estudos Avançados em Humanidades - e à Cátedra Carlo Maria Martini na PUC-Rio, a relação de atividades propostas e realizadas por essas duas unidades complementares é significativa: apoio à pesquisa discente e docente; fomento de ações interdisciplinares que aproximaram de uma maneira sólida e definitiva o CTCH e o CCS, consolidando a cooperação acadêmica; compartilhamento de uma agenda de projetos socioculturais e ambientais; integração de políticas voltadas para o fortalecimento das Humanidades; e a realização de eventos, ciclos de debate e apresentações de grupos de pesquisa, ensaístas e professores pelo Zoom.

Prof. Júlio Cesar Valladão Diniz
Decano do CTCH

Departamento de Arquitetura e Urbanismo – DAU

Rua Marquês de São Vicente, 225 - Edifício Cardeal Leme, sala 327 - Ed. Metro
Gávea - Rio de Janeiro - RJ - Brasil - CEP 22451-900
Telefone: 55 21 35271828 | Fax: 55 21 35272341
E-mails: gradarq@puc-rio.br, ppgarq@puc-rio.br
Site: www.puc-rio.br/ensinopesq/ccg/arquitetura.html
Site: www.puc-rio.br/ensinopesq/ccpg/progarq.html
Site: www.dau.puc-rio.br

CTCH

DIRETOR

Prof. Otávio Leonídio Ribeiro
E-mail: leonidio@puc-rio.br

COORDENADOR DE GRADUAÇÃO

Prof. Marcelo Roberto Ventura Dias de Mattos Bezerra
E-mail: mmb@puc-rio.br
Data de Posse: 03/02/2020 | Número da portaria: 05/2020

COORDENADORA DE PÓS-GRADUAÇÃO

Profa. Rachel Coutinho Marques da Silva (até julho)

Prof. Fernando Mauricio Esposito Galarce (a partir de agosto)
E-mail: fernando.esposito@puc-rio.br
Data de Posse: 03/08/2020 | Número da portaria: 29/2020

EQUIPE DE SECRETARIA

Fernanda Alves Soares – Assessora da Direção
Consuelo da Silva Carvalho – Escritório Modelo
Renata Sanches Dias Arouca – Pós-Graduação
Guilherme Rodrigues Feijão – Graduação
Luiz Fernando de Oliveira Albuquerque – Graduação
Joelcio Junior Alves Sousa – Geral

EQUIPE TÉCNICA

Antônio Messias da Silva – Canteiro Experimental e Maqueteria
Marcos Vinicius Pereira da Silva – Laboratório de Volumes
Vubanicio dos Santos Junior – Laboratório de Volumes

COMISSÃO GERAL DO DEPARTAMENTO

Prof. Otávio Leonídio Ribeiro – Presidente
Prof. Fernando Betim Paes Leme
Prof. Fernando Mauricio Esposito Galarce
Prof. Luciano Rosa Alonso Alvares
Prof. Marcelo Roberto Ventura Dias de Mattos Bezerra
Prof. Marcos Osmar Fávero
Profa. Máira Machado Martins

Profa. Rachel Coutinho Marques da Silva
Prof. Silvio de Moura Dias - Suplente

Alunas Luisa Botelho
Millena Barbosa

Funcionária Fernanda Alves Soares

COMISSÃO DE PÓS-GRADUAÇÃO E PESQUISA

Profa. Rachel Coutinho Marques da Silva – Presidente (até agosto)
Prof. Fernando Maurício Espósito Galarce - Presidente (a partir de agosto)
Profa. Rachel Coutinho Marques da Silva
Prof. Marcos Osmar Fávero
Prof. Otávio Leonídio Ribeiro

COMISSÃO DE CARREIRA DOCENTE

Prof. Otávio Leonídio Ribeiro – Presidente
Prof. Marcos Osmar Favero
Profa. Máira Machado Martins
Profa. Rachel Coutinho Marques da Silva
Profa. Maria Fernanda Rodrigues Campos Lemos - Suplente

REPRESENTANTE DO PROGRAMA INSTITUCIONAL DE BOLSAS INICIAÇÃO CIENTÍFICA DO CNPq – PIBIC

Profa. Rachel Coutinho Marques da Silva

CORPO DOCENTE

Quadro Principal Profa. Ana Luiza de Souza Nobre
Prof. Fernando Mauricio Espósito Galarce
Prof. João Masao Kamita - HIS
Profa. Máira Machado Martins
Prof. Marcos Osmar Fávero
Profa. Maria Fernanda Rodrigues Campos Lemos
Prof. Otávio Leonídio Ribeiro
Profa. Rachel Coutinho Marques da Silva
Prof. Tommaso Del Rosso - FIS

Quadro Complementar Prof. Adriano Andrade Carneiro de Mendonça
Prof. Alder Catunda Timbó Muniz
Profa. Alessandra Carusi Machado - DAD
Prof. Alziro Azevedo Carvalho Neto
Profa. Amália Giacomini
Prof. Antônio Edmilson Martins Rodrigues - HIS
Prof. Antônio José de Sena Batista
Profa. Barbara Coelho Rodrigues da Silva (licença)

Profa. Beatriu Canto Sancho - ECO
Profa. Carla Ferreira Soares - CIS
Profa. Cecilia Polacow Herzog
Prof. Celso Rayol Junior
Profa. Claudia de Freitas Escarlata
Profa. Cristiane Pinho Guedes - MAT
Profa. Dely Soares Bentes
Profa. Denise Chini Solot - HIS
Prof. Duarte Vaz Guedes e Silva
Prof. Eduardo José Lobão Pegurier - ECO
Prof. Eduardo Rocha de Oliveira Filho - DAD
Prof. Ernani de Souza Freire Filho
Prof. Fernando Fernandes de Mello
Profa. Flaviana Dias Vieira Raynaud
Prof. Gabriel Nogueira Duarte
Prof. Geraldo Filizola - CCPE-CTC
Profa. Glaucia Augusto Fonseca
Profa. Helia Nacif Xavier (até julho)
Prof. Hermano Braga Viriato de Freitas Filho
Prof. Hilton Esteves de Berredo
Prof. Israel Fonseca Nunes Junior
Profa. Izabella Kraichete Lentino Barandier
Profa. Jaqueline Passamani Zubelli Guimarães - CCPE-CTC
Prof. João Carlos Laufer Calafate
Prof. Joaquim Marçal Ferreira de Andrade - DAD
Prof. Jorge Lucas Ferreira - CCPE-CTC
Prof. Justino Artur Ferraz Vieira
Profa. Laís Bronstein Pássaro
Prof. Leonardo Miguez Lattavo
Profa. Lígia Teresa Saramago Pádua - FIL
Prof. Luis Cândido Gomes de Campos
Prof. Luis Carlos Soares Madeira Domingues
Prof. Luiz Felipe Val de Oliveira Rio Branco
Prof. Manuel Fiaschi
Profa. Marcela Torno de Azeredo Lopes
Prof. Marco Antonio Matilde de Azevedo
Profa. Maria de Lourdes Duarte Sette - LET
Profa. Moema Falci Loures
Profa. Mônica Cavalcante de Aguiar
Profa. Nanda Eskes
Prof. Pedro Barreto de Moraes
Prof. Pedro Henrique Évora Esteves Amaral
Prof. Pedro Lobão Pegurier
Prof. Pierre Andre Alexandre Henri Paul Martiné
Prof. Raul Bueno Andrade Silva
Prof. Renato Barbosa de Oliveira - FIS
Prof. Ricardo Esteves

Prof. Roberio Catelani Carneiro
Prof. Roberto Anderson de Miranda Magalhães
Prof. Roberto Lucas Júnior
Prof. Rodolfo de Lima Paula
Prof. Rodrigo Monteiro Rodrigues Macedo
Prof. Rodrigo Wagner Paixão Pinto - GEO
Profa. Sheila Dain - DAD
Profa. Simone Dubeux Berardo Carneiro da Cunha - CIS
Profa. Solange Maria Lucan de Oliveira - CIS
Profa. Tania Conceição Pereira - LET
Profa. Verônica Gomes Natividade
Prof. Walter dos Santos Teixeira Filho

Quadro Suplementar Profa. Ana Paula Soares Carvalho - CIS
Prof. Carlos Eduardo Spencer de Vasconcellos
Prof. Fernando Betim Paes Leme
Prof. Joel Vieira Baptista Junior - CCPE-CTC
Prof. Luciano Rosa Alonso Alvares
Prof. Marcelo Roberto Ventura Dias de Mattos Bezerra
Profa. Mariana Dias Vieira
Prof. Silvio de Moura Dias
Profa. Tatiana Terry
Profa. Vera Magiano Hazan

Unidades Complementares e Órgãos Vinculados

ESCRITÓRIO MODELO DE ARQUITETURA E URBANISMO – EMAU

Localização Rua Marquês de São Vicente, 225
Mezanino Edifício Metro
Gávea - Rio de Janeiro - RJ - Brasil - CEP 22451-900
Telefone: 55 21 35272409 | 2410
E-mail: em-dau@puc-rio.br | Site: www.dau.puc-rio.br

SUPERVISORA

Profa. Vera Magiano Hazan

CURSOS OFERECIDOS

Graduação **Bacharelado em Arquitetura e Urbanismo**

Iniciado em 2002

Avaliado pelo MEC com o conceito 4 para o ciclo avaliativo de 2016 a 2018

Pós-graduação **Mestrado Acadêmico em Arquitetura**, iniciado em 2013

Stricto Sensu **Mestrado em Arquitetura**

Área de Concentração:

I) Projeto de Arquitetura

Linhas de pesquisa

- Teoria e História do projeto
- Projeto e Processos em Arquitetura e Urbanismo

Avaliado pela CAPES com conceito 3 para o quadriênio 2017/2020

Pós-graduação **Especialização**

Lato Sensu - Arquitetura para a Saúde

- Paisagismo Ecológico: Planejamento e Projeto da Paisagem

Extensão

- Cenografia: O Espaço da Cena - Teatro, Shows e Performances
- Cenografia: O Espaço do Acontecimento - eventos, stands e exposições
- Contêineres: Conceitos, Exemplos e Aplicações
- Estruturação de viabilidade financeira de um empreendimento residencial com Excel
- Introdução à Manutenção Predial
- Legislação Urbana e Edilícia da Barra da Tijuca e Vargens: como elaborar e aprovar projetos nessas áreas
- Legislação Urbana e Edilícia do Rio de Janeiro: como elaborar e aprovar projetos
- Métodos Ágeis na Arquitetura: Modelo Tip de Gerenciamento de Projetos
- Restauração em Arquitetura Teoria, Projeto e Execução
- Treinamento em Energyplus Versão 9.3 Introdução a Simulação Energética de Edificações

GRUPOS DE PESQUISA CADASTRADOS NO CNPq

Laboratório de Observação do Espaço Habitado - LOBE-HAB.

Coordenadores: Profa. Maira Machado Martins e Prof. Fernando Maurício Espósito Galarce. Ano de formação: 2018

CONVÊNIOS E PARCERIAS

ACNUR, Alto Comissariado das Nações Unidas; CSVM/PUC-Rio, LabAH/EMAU/DAU/PUC-Rio (Brasil, ONU)

Call for innovative concepts for RHU upgrading - Desafio Américas - - projeto de adequação climática e melhorias dos espaços e infraestrutura para o acolhimento de refugiados em Roraima.

Ano de início: 2020

LabAH/EMAU/DAU/PUC-Rio, CSVM/PUC-Rio, UIA2021, Rio2020Capital Mundial da Arquitetura, IABRJ, Centro Carioca de Design + Circuito Urbano ONUHABITAT (Brasil, UIA, ONU)

Conversas sobre Arquitetura Humanitária - conjunto de 7 conversas sobre o tema, transmitidas *on-line* pelo Circuito Urbano ONU HABITAT 2020 para o Brasil, Caribe e países africanos de língua portuguesa, com convidados de diversos estados e países.

Ano de início: 2020

SECIRM, Ministério da Ciência e Tecnologia, Ministério do Meio Ambiente e CEPEL – Convênio com a PUC-Rio; EMAU/DAU (Brasil)

Análise e relatório técnico das estações científicas da Ilha da Trindade e do arquipélago de São Pedro e São Paulo; projeto arquitetônico da estação científica de Fernando de Noronha; urbanização e paisagismo da área de entorno. 2018/ 2019 – desenvolvimento do projeto executivo e previsão de início de obras.

Ano de início: 2014

EMAU/DAU/PUC-Rio + Technion Israel Institute of Technology/Open Source Architecture (Brasil, Israel)

Proposta de intervenção na Praça Tiradentes para evento paralelo ao Congresso UIA2021 – suspensão em função da pandemia. Ano de início: 2020

College of Arts + Architecture / University of North Carolina at Charlotte, US (Brasil e Estados Unidos)

Workshop Internacional Adaptação Clima Rio. Adaptação para a Mudança Climática: estratégias para o enfrentamento da elevação do nível do mar no Rio de Janeiro. Ano de início: 2015

SECIRM, ICMBIO, EMAU/DAU/PUC-Rio (Brasil)

Projeto de acesso e abrigo remoto na Ilha Rata (Arquipélago de Fernando de Noronha)

Ano de início: 2020

Universidade Federal do Ceará (UFC) (Brasil)

Workshop Complexo Portuário do Pecém: Território, Análise e Projeto.

Ano de início: 2015

BASC (Aeronáutica) – Convênio com a PUC-Rio; EMAU/DAU (Brasil)

Plano de ocupação/Projetos de urbanização, novo complexo habitacional e revitalização do Hangar do Zeppelin. Ano de início: 2016/2018

BRBIO – Instituto Brasileiro de Biodiversidade – Convênio com a PUC –Rio; EMAU/DAU (Brasil)

Projeto de Estação Flutuante Coral Sol para capturar os corais predatórios na Ilha Grande.

Ano de início: 2016/2019

Arquidiocese do Rio – Convênio com a PUC –Rio; EMAU/DAU (Brasil)

Seminário Habitar a Rua, Viver na Cidade – discussão sobre as condições de vida dos moradores de rua na cidade; Projeto de Stand para refugiados sírios na Feira da Providência.

Ano de início: 2016/2018

Consulado Português no Rio de Janeiro/Campos Costa Arquitectos/Casais Brasil Engenharia (Brasil e Portugal)

Workshop INSITU – proposição dos e fabricação cobogós da fachada do Consulado Português no Rio de Janeiro, usando técnicas de modelagem paramétrica e fabricação digital.

Ano de início: 2016

School of Applied Arts/ University of Düsseldorf (Atelier de projeto compartilhado entre as instituições – Surfaces of Contact (Brasil, Alemanha)

Workshop em Düsseldorf com Prof. Bernhard Franken e Prof. Gabi Schilling).

Ano de início: 2016

Quilombo da Pedra do Sal (Brasil)

Participação de um grupo de estudantes na modelagem paramétrica de fractais africanos e fabricação digital de estêncis dos fractais para uso dos artistas na confecção do mural étnico da Pedra do Sal. Ano de início: 2016

Architectural Association (AA), Zaha Hadid Architects, Museu do Amanhã e Instituto Tecgraf (Brasil e Inglaterra)

Parceria firmada para a realização de *workshop AA Visiting School* e confecção do mobiliário urbano resultante, com uso do braço robótico.

Ano de início: 2017

IAB-RJ, IESs com graduação em Arquitetura e Urbanismo da Região Metropolitana no Rio de Janeiro (UFRJ, UFF, UERJ, UFRRJ, Santa Úrsula, Estácio de Sá, Veiga de Almeida, Redentor, UNIGRANRIO) (Brasil)

Premiação, Exposição da produção universitária em Habitação de Interesse Social (HIS) e Seminários visando ao fortalecimento da reflexão no tema com vistas ao Encontro da UIA em 2020 (EXPO HIS 2016 – UIA 2020 RIO).

Ano de início: 2016

University of Michigan, US/Mellon Foundation (Brasil e Estados Unidos)

Participação de um grupo de estudantes em pesquisa realizada no âmbito do *Michigan / Mellon Project for Egalitarianism and the Metropolis* sob a supervisão dos professores das duas instituições.

Ano de início: 2016

Câmara Metropolitana de Integração Governamental – CMIG / Secretaria de Estado de Governo do Rio de Janeiro (Brasil)

Acordo de Cooperação com objetivo de: a) Fomentar a discussão de temas urbanos de escala e/ou impacto metropolitano; b) Estimular uma investigação dos desafios de impacto metropolitano presentes.

Ano de início: 2017

Politecnico di Milano, Department of Architecture and Urban Studies DASTU e International Conservation (CI) (Brasil e Itália)

Workshop e Seminário Internacional Metropolitan Approach for Rio de Janeiro: Geographical Tools & Metropolitan Water System Analysis for the Rio de Janeiro Metropolitan Resilience.

Ano de início: 2017

Institute for Spatial Design, Graz University of Technology (Brasil e Áustria)

Workshop Internacional Space Pioneers. Explorar o espaço da habitação contemporânea. Formas de habitação temporária, de pequena escala.

Ano de início: 2017

FAU-USP, Unicap – Universidade Católica de Pernambuco, FAUP – Faculdade de Arquitetura da Universidade do Porto e Universidade de Lisboa (Brasil e Portugal)

Grupo de pesquisa "Inquérito Portugal", destinado a estudar a arquitetura contemporânea portuguesa do ponto de vista das suas relações com a paisagem e o território.

Ano de início: 2017

FAUP/Faculdade de Arquitetura da Universidade do Porto (Brasil e Portugal)

Projeto de pesquisa *Território expandido: arquitetura e cidade em deslocamento entre Brasil e Portugal.*

Ano de início: 2017

BRBIO – Instituto Brasileiro de Biodiversidade – Convênio com a PUC –Rio; EMAU/DAU (Brasil)

Projeto de Viveiro Educador para o Parque da Costa do Sol – mudas da flora nativa (Mata Atlântica).

Ano de início: 2018/2019

Arquidiocese do Rio – Convênio com a PUC –Rio; EMAU/DAU (Brasil)
Projeto de Módulo Sanitário Solidário para instalação na Catedral do Rio.
Ano de início: 2018/2019

CSVM/ IEAHU (Brasil e ONU)

Projeto de Pesquisa Interdisciplinar apresentada ao IEAHU – *Refúgio e suas margens: Deslocamentos e Acolhida a venezuelanos/as no Brasil*. Participantes: Profa. Ariane Paiva (SER), Profa. Carolina Moulin (IRI), Profa. Liana Biar (LET), Profa. Maria Helena Zamora (PSI), Profa. Rosana Kohl Bines (LET), Profa. Vera Hazan (DAU), Prof. Roberto Yamato (IRI), Prof. Florian Hoffmann (JUR).

Ano de início: 2018

CSVM/ACNUR (Cátedra Sergio Vieira de Mello – Alto Comissariado das Nações Unidas para Refugiados), EMAU/DAU, PUC–Rio (Brasil e ONU)

Viagem a Roraima, Boa Vista e Pacaraima – Profa. Vera Hazan e Julia Queiroz, bolsista PBIC – recursos ACNUR. Cooperação técnica para melhorias dos espaços nos abrigos para o atendimento a refugiados. Estudos desenvolvidos junto ao EMAU/DAU, com suporte teórico da Pesquisa *Habitar a rua, viver a cidade*".

Ano de início: 2018/2019

ONG Fé e Alegria/ SJMR (serviço jesuíta para migrantes e refugiados – Igr. Católica São Bento) – Boa Vista, Roraima, EMAU/DAU, CSVM – PUC – Rio (Brasil)

Cooperação técnica para novas infraestruturas para a ONG Fé e Alegria – atividades educativas e recreativas para crianças e jovens migrantes e refugiados em Roraima.

Ano de início: 2018/2019

Workshop Arquitetura Humanitária, Refúgio e Acolhimento – Debates e Projeto para Acolhimento de Refugiados Venezuelanos em Roraima. CSVM PUC–RIO E UFF; EAU/UFF; ESS/UFF; IAB–RJ; ACNUR (Internacional)

Workshop Arquitetura Humanitária, Refúgio e Acolhimento – Debates e Projeto para Acolhimento de Refugiados Venezuelanos em Roraima; aprovado pelos Comitês Executivos do XXVII Congresso Mundial de Arquitetos/UIA 2020 e da RIO 2020 Capital Mundial da Arquitetura. Incluído na agenda de eventos preparatórios do Congresso. Realizado em 2 fases: agosto de 2019 e novembro de 2019. Cada fase contou com 60 participantes. Os resultados serão mostrados em exposição durante a UIA2020 em julho de 2020. Ano de início: 2019/2020

Prêmios e Distinções Recebidos e Projetos Aprovados

Conversas Sobre Arquitetura Humanitária. Autora: Vera Hazan; Equipe: Julia de Queiroz, Bianca Naylor, Aline Lima e Thais Barcellos. Menção Honrosa na 58ª Premiação Anual do IAB–RJ/ Rumo ao Centenário do IAB 1921–2021/ dezembro de 2020. Categoria Difusão da Arquitetura e Urbanismo.

Prêmios XXVIII Seminário IC/IT PUC–Rio. O Departamento de Arquitetura e Urbanismo conquistou os prêmios Destaque PIBIC, Destaque IC e Menção Honrosa do CTCH no Seminário PIBIC/PIBITI 2020.

Prêmio Destaque PIBIC CTCH. Alunas: Tatiana Medeiros Veloso e Thalia Pinto de Almeida. Projeto: a dinâmica da participação comunitária em três favelas no Rio de Janeiro: impactos do PAC–UAP e da pandemia do COVID–19. Orientadora: Profa. Rachel Coutinho Marques da Silva.

Prêmio Destaque IC CTCH. Aluna: Federica Linares. Projeto: residualidade e estigmatização urbana. Observando seus efeitos no espaço habitado (FASE 2020) Cartografias [des]veladas: O Caso do Morro do Castelo. Orientador: Prof. Fernando Espósito Galarce.

Menção Honrosa PIBITI CTCH. Aluna: Marina Prati de Aguiar Mendonça. Projeto: Arquitetura Carioca anos 60/70: razão tectônica e construção - banco de dados. Orientador: Prof. Marcos Fávero.

Balanço do Ano

Como não poderia deixar de ser, em função da pandemia de Covid-19 (oficialmente decretada pela OMS em 11 de março, ou seja já na segunda semana de aulas), 2020 foi um ano não apenas atípico, mas sobretudo repleto de desafios extraordinários. Entre esses desafios, um em especial se destacou: a migração para o ensino a distância (EAD) - modalidade que, em função da própria natureza do ensino de arquitetura e do urbanismo (centrado na experiência coletiva dos chamados “ateliês de projeto”), nunca fora (deliberadamente) colocada em prática em nossa Graduação em Arquitetura e Urbanismo.

Findo o ano letivo, podemos dizer que, graças a nossas funcionárias e funcionários, professoras e professores e alunas e alunos, fomos capazes de dar conta desses desafios. Para tanto, foi crucial definir, de saída (e em diálogo com toda a comunidade DAU), aquelas que deveriam ser as condições básicas da retomada das atividades acadêmicas na modalidade EAD, a saber: (1) Segurança, isto é, o princípio de que, não importa o que viéssemos a fazer, nada seria feito sem que se garantisse a proteção da saúde de todos os envolvidos; (2) Equidade, ou seja, o princípio de que nenhuma aluna e nenhum aluno seriam deixados para trás, o que implicava garantir equipamento e acesso à internet a todas as alunas e alunos que não tivessem um e/ou outro em casa; (3) Qualidade, ou seja, o preceito de que a migração para o EAD não deveria prejudicar, ou pelo menos comprometer, o ensino e sobretudo o aprendizado.

Em relação ao item 3, alguns aspectos se mostraram particularmente desafiadores – em especial o ensino de atividades que, por sua natureza, sempre foram tidas como essencialmente presenciais, a começar pelo ensino de projeto de arquitetura e de urbanismo. Uma vez mais, olhando para trás, podemos dizer que esse desafio foi vencido, e com resultados para lá de satisfatórios: do primeiro ao último período, o que se viu foram alunas e alunos desenvolvendo projetos de arquitetura e urbanismo com altíssima qualidade (o mesmo podendo ser dito das outras disciplinas). Uma vez mais, se isso foi possível, foi graças ao ambiente colaborativo estabelecido, desde o início do EAD, entre professoras e professores e suas respectivas alunas e alunos. 2020 foi, nesse sentido, um ano de grande aprendizado, e o primeiro aprendizado foi entender que nenhum desafio seria superado sem o envolvimento e a participação de todos. Deve ser destacado a propósito, o papel desempenhado pelo Centro Acadêmico de Arquitetura e Urba-

nismo (CAAU), cujos membros, desde a primeira hora, se colocaram à disposição da Direção e da Coordenação de Graduação do DAU para todo tipo de colaboração – o que de fato fizeram, e inúmeras vezes. A elas e eles, nosso agradecimento.

Obviamente, a passagem para o EAD teve e terá sempre impactos negativos sobre o que fizemos e viemos a fazer, e não se pode dizer que, no caso da Arquitetura e Urbanismo (como bem destacou o Conselho de Arquitetura e Urbanismo/CAU-BR, em nota publicada ainda no início da pandemia), o ensino a distância possa ser uma alternativa (uma vez encerrado o período de distanciamento social compulsório) ao ensino presencial: nada substitui o convívio em sala de aula, e mais ainda o convívio nos ateliês de projeto. Dito isso, as soluções encontradas em conjunto por professoras/es e alunas/os superou em muito todas as nossas expectativas, e os resultados estão aí para provar isso: pensou-se, discutiu-se, ensinou-se e aprendeu-se muita arquitetura e muito urbanismo ao longo de 2020 nas nossas centenas, milhares de aulas virtuais – que ninguém duvide jamais disso.

Cabe ainda destacar que, se a pandemia nos obrigou a adiar alguns de nossos projetos (em especial, a conclusão de nossa reforma curricular e a implementação de nossa primeira disciplina transversal de projeto de arquitetura, destinada ao tema da Assessoria Técnica de Interesse Social), isso não impediu que realizássemos atividades tradicionais e cruciais de nosso calendário acadêmico, em especial, a Aula Inaugural (ministrada por ninguém menos do que Preto Zezé, Presidente Internacional da CUFA, Central Única das Favelas) e o Ser Urbano – Semana de Arquitetura e Urbanismo da PUC-Rio, que uma vez mais nos encheu a nós professoras e professores de orgulho e admiração por nosso corpo discente – responsáveis exclusivos pela realização desse evento extraordinário.

Por fim, e reiterando o que dissemos em comunicado enviado à toda à comunidade CAU no final do período letivo, dizer que darmos conta de tantos desafios não pode obliterar a dor diante das perdas que muitos de nós tivemos – perdas que não podem e não serão negligenciadas nem esquecidas. E é em nome do DAU mas também da PUC-Rio como um todo que temos o dever de manifestar, aqui também, nosso sincero pesar pelas perdas que cada membro da comunidade DAU teve ao longo do ano.

Dito isso, se cumpre admitir que não podemos ainda olhar pra frente com puro otimismo, parece justo dizer que podemos fazê-lo com esperança – uma esperança construída coletivamente durante o longo e penoso ano de 2020. O ano que confirmou em nós a certeza de que juntos somos mais fortes, e que não há êxito que não seja êxito coletivo e comunitário.

Prof. Otavio Leonidio Ribeiro

Diretor do Departamento de Arquitetura e Urbanismo

Todos os dados foram fornecidos pelo Departamento ou extraídos do site do CNPq.

Departamento de Artes e Design – DAD

Rua Marquês de São Vicente, 225 - Edifício de Artes e Design Engenheiro
Paulo Cunha - Gávea - Rio de Janeiro - RJ - Brasil - CEP 22451-900
Telefones: 55 21 35271595 / 1941 / 1596 (Pós-Graduação em Design)
Fax: 55 21 35271589
E-mails: artdsg-d@puc-rio.br; gra-design@puc-rio.br;
ppgdesign@puc-rio.br;
Site: www.puc-rio.br/ensinopesq/ccg/design.html
Site: www.puc-rio.br/ensinopesq/ccpg/progart.html
Site: www.dad.puc-rio.br

CTCH

DIRETORA

Profa. Jackeline Lima Farbiarz
E-mail: jackeline@puc-rio.br

COORDENADORA DE GRADUAÇÃO

Profa. Roberta Portas Gonçalves Rodrigues
E-mail: gra-design@puc-rio.br

COORDENADORA DE PÓS-GRADUAÇÃO

Profa. Claudia Renata Mont'Alvão Bastos Rodrigues (até junho)

Profa. Luiza Novaes (a partir de julho)
E-mail: ppdesign@puc-rio.br
Data de Posse: 01/07/2020 | Número da portaria: 19/2020

EQUIPE DE SECRETARIA

Camila da Costa Bourgard
Christiane Valente Machado Perez
Chrystiane Oliveira Alves
Diego Pimenta Rodrigues da Silva
Jullyane Pereira de Lima
Mônica Pinho do Nascimento
Patrícia Lane Rodrigues Gonçalves
Raul Nunes Cabral
Rodrigo Oliveira Medeiros
Romário Cesar de Souza Silva
Shirley Azevedo Pires
Verônica da Encarnação Silva Paiva
Wagner Bezerra Rodrigues

EQUIPE TÉCNICA

Andrew Pontes de Souza
Cid Antunes Dias
Diogo de Souza Marques Lisboa Luz
Felipe Cunha de Oliveira
Hana Claudia Marins dos Santos

Juliano Américo Rosa
Leonardo Ferreira Amaral
Manoel Mariano Ferreira Filho
Paulo Fernando Costa
Emanuel Carlos Cabral de Oliveira
Roberto Maia Pedrosa
Rogério Heitor Souza

COMISSÃO GERAL DO DEPARTAMENTO

Profa. Jackeline Lima Farbiarz
Prof. Carlos Eduardo Felix da Costa
Profa. Claudia Renata Montalvão Bastos Rodrigues
Profa. Izabel Maria de Oliveira
Profa. Luiza Novaes
Prof. Nilton Gonçalves Gamba Junior
Profa. Rita Maria de Souza Couto
Profa. Roberta Portas Gonçalves Rodrigues
Prof. Felipe Rangel Carneiro
Rodrigo Oliveira Medeiros - Representante dos funcionários
CRAA - alunos de graduação
Colegiado - alunos de pós-graduação
Profa. Maria Manuela Rupp Quaresma - Suplente
Profa. João de Sá Bonelli - Suplente

COMISSÃO DE PÓS-GRADUAÇÃO E PESQUISA

Profa. Jackeline Lima Farbiarz
Profa. Claudia Renata Mont'Alvão Bastos Rodrigues
Profa. Luiza Novaes
Prof. Nilton Gonçalves Gamba Junior
Profa. Rita Maria de Souza Couto
Profa. Vera Lucia Moreira dos Santos Nojima
Representante do colegiado - alunos de pós-graduação
Profa. Rejane Spitz - Suplente

COMISSÃO DE CARREIRA DOCENTE

Profa. Jackeline Lima Farbiarz
Profa. Claudia Renata Montalvão Bastos Rodrigues
Profa. Luiza Novaes
Prof. Nilton Gonçalves Gamba Junior
Profa. Rita Maria de Souza Couto
Profa. Vera Lucia Moreira dos Santos Nojima - Suplente
Profa. Vera Maria Marsicano Damazio - Suplente

REPRESENTANTE PARA O PROGRAMA INSTITUCIONAL DE BOLSAS INICIAÇÃO CIENTÍFICA DO CNPq – PIBIC

Profa. Maria Manuela Rupp Quaresma

CORPO DOCENTE

Quadro Principal e Eméritos Prof. Alberto Cipiniuk
Prof. Carlos Eduardo Felix da Costa
Profa. Claudia Renata Mont'Alvão Bastos Rodrigues
Prof. Claudio Freitas de Magalhães
Profa. Denise Berruezo Portinari
Profa. Jackeline Lima Farbiarz
Prof. José Luiz Mendes Ripper, Emérito
Prof. Luiz Antonio Luzio Coelho, Emérito
Profa. Luiza Novaes
Profa. Maria Manuela Rupp Quaresma
Prof. Nilton Gonçalves Gamba Junior
Profa. Rejane Spitz
Profa. Rita Maria de Souza Couto
Profa. Vera Lucia Moreira dos Santos Nojima
Profa. Vera Maria Marsicano Damazio

Quadro Complementar Prof. Alessandra Carusi Machado Bezerra
Prof. Alexandre Cantini Rezende
Profa. Aline Moreira Monçores
Prof. André Luís Ferreira Beltrão
Prof. Augusto Seibel Machado
Profa. Barbara Jane Necyk
Profa. Barbara Pires e Castro
Prof. Carlos André Lameirão Cortes
Prof. Celso Braga Wilmer
Prof. Celso Meirelles de Oliveira Santos
Profa. Clarissa Biolchini
Profa. Claudia Maria Monteiro Vianna
Profa. Cláudia Stamato
Prof. Claudio Gomes Werneck de Freitas
Profa. Cristina Viana Tenenbaum
Profa. Cristine Nogueira Nunes
Prof. Daniel Malaguti Campos
Profa. Daniela Correa de Oliveira
Prof. Eduardo Berliner
Prof. Eduardo Rocha de Oliveira Filho
Profa. Elaine Radicetti
Profa. Eliane Garcia Pereira
Profa. Evelyn Grumach
Profa. Fabiana Prado
Prof. Fábio Pinto Lopes de Lima
Prof. Felipe Rangel Carneiro
Profa. Flavia Nizia da Fonseca Ribeiro
Prof. Flávio Marques de Carvalho Junior
Profa. Gabriela de Gusmão Pereira
Profa. Gabriella Ferreira Chaves Vaccari
Prof. Gilberto Mendes Correia Junior

Profa. Gisela Friaça de Souza Pereira
Prof. Guilherme Azevedo Toledo
Prof. Guilherme de Almeida Xavier
Prof. Guilherme Lorenzoni de Almeida
Profa. Helena Cavalcanti de Albuquerque
Profa. Irina Aragão dos Santos
Profa. Isabel Martins Moreira
Prof. Jacques Chueke
Profa. Joana Pessoa Mota
Prof. João Victor Azevedo de Menezes Correia de Melo
Prof. Joaquim de Salles Redig de Campos
Prof. Jorge Langone
Prof. José Augusto Brandão Estellita Lins
Prof. José Roberto Sanseverino
Profa. Joy Helena Worms Till
Profa. Julieta Costa Sobral
Prof. Leonardo Cardarelli Leite
Prof. Leônidas Augusto Correia de Moraes
Profa. Luciana Barbosa de Sousa
Profa. Luciana Grether de Mello Carvalho
Prof. Luís Vicente Barros Cardoso de Melo
Prof. Luiz Eduardo Dutra Coelho da Rocha
Prof. Luiz Torres Ludwig
Profa. Luiza Ferro Costa Marcier
Profa. Luiza Maria Interlenghi
Prof. Marcelo Massaharu Hatakeyama
Prof. Marco Antônio Magalhães Lima
Prof. Marcos Amarante de Almeida Magalhães
Profa. Maria Claudia Bolshaw Gomes
Profa. Maria das Graças de Almeida Chagas
Prof. Mario Augusto Pinto de Souza Seixas
Prof. Mateu de Athayde Velasco
Prof. Miguel Santos Carvalho
Profa. Mônica Duarte Proença
Profa. Mônica Frota Leão Feitosa
Profa. Mônica Saboia Saddi
Profa. Nathalia Chehab de Sá Cavalcante
Profa. Paloma Oliveira de Carvalho Santos
Profa. Priscila Andrade Silva
Profa. Renata Mattos Eyer de Araújo
Prof. Rian Oliveira Rezende
Prof. Ricardo da Cunha Fontes
Prof. Romulo Miyazawa Matteoni
Profa. Selma de Sá Roriz (até julho)
Profa. Sheila Dain
Profa. Silvana Aparecida Ferreira Marques
Profa. Silvia Helena Soares da Costa
Profa. Simone Carvalho de Formiga Xavier

Profa. Suzana Valladares Fonseca
Profa. Tatiana Barbosa Carvalho
Profa. Vera Maria Cavalcanti Bernardes
Prof. Walvyker Alves de Souza
Prof. Werther Teixeira de Azevedo Neto

Quadro Suplementar Prof. Jorge Roberto Lopes dos Santos (tempo contínuo)
Profa. Claudia Habib Kayat
Profa. Izabel Maria de Oliveira
Prof. João de Sá Bonelli
Prof. Marcelo Fernandes Pereira
Profa. Roberta Portas Gonçalves Rodrigues

CURSOS OFERECIDOS

Graduação **Bacharelado em Design, nas habilitações Comunicação Visual, Projeto de Produto, Moda e Mídia Digital**

Iniciado em 1972

Avaliado pelo MEC com o conceito 4 para o ciclo avaliativo de 2016 a 2018

Pós-graduação Stricto Sensu **Mestrado Acadêmico em Design**, iniciado em 1994
Doutorado em Design, iniciado em 2003

Mestrado e Doutorado em Design

Área de Concentração:

I) Design e sociedade

Linhas de pesquisa

- Design: comunicação, cultura e artes
- Design: ergonomia e usabilidade e interação humano-computador
- Design: tecnologia, educação e sociedade

Avaliados pela CAPES com conceito 5 para o quadriênio 2013/2016

Pós-graduação Lato Sensu **Especialização**
- Design de Serviço

Extensão

- Arte Moderna: do Impressionismo ao Expressionismo Abstrato
- Arte, Educação e Introdução à Orientação Universitária - A.E.I.O.U
- Cor e Estamparia
- Desenhos do Cotidiano: contando histórias
- Decifrando a imagem: Santos, Alegorias e seus Símbolos.
- Design da Estrutura Narrativa Cinematográfica: Roteiro para Cinema
- Estamparia: o *Surface Design* na Área Têxtil
- Introdução à Arte Moderna: do Neoclássico ao Impressionismo
- O Desenho na Arte Contemporânea: Das Vanguardas Artísticas à Contemporaneidade
- *UX Strategy* - Estratégia para Projetos em UX

GRUPOS DE PESQUISA CADASTRADOS NO CNPq

APRENDESIGN: Design em Situações de Ensino Aprendizagem.

Coordenador: Profa. Rita Maria de Souza Couto. Ano de formação: 2013.

Ergodesign e Usabilidade Sistemas de Informação e do Ambiente Construído.

Coordenador: Profa. Claudia Renata Mont'Alvão Bastos Rodrigues. Ano de formação: 2004.

Estudos em Design, Arte e Natureza.

Coordenador: Prof. Carlos Eduardo Felix da Costa. Ano de formação: 2018.

Experiências e Ambientes Interativos.

Coordenador: Profa. Luiza Novaes. Ano de formação: 2016.

Grupo Barthes: grupo de estudos sobre corpo, gênero, subjetividade.

Coordenadores: Profa. Denise Berruezo Portinari e Prof. Jofre Silva.

Ano de formação: 2004.

Grupo de Pesquisa Design e Produção Social - GRUDAR.

Coordenadores: Prof. Alberto Cipiniuk e Prof. Irina Aragao dos Santos.

Ano de formação: 2019.

Grupo de Pesquisa Design na Leitura de Sujeitos e Suportes em Interação.

Coordenadores: Prof. Alexandre Farbiarz e Profa. Jackeline Lima Farbiarz.

Ano de formação: 2012.

Grupo Interdisciplinar de Rastreamento Ocular (GIRO).

Coordenador: Prof. Claudio Freitas de Magalhães. Ano de formação: 2020.

Laboratório de Arte Eletrônica.

Coordenador: Profa. Rejane Spitz. Ano de formação: 1991.

SmartCities, projetos centrados no cidadão.

Coordenadores: Profa. Maria Manuela Rupp Quaresma e Prof. Claudio Freitas de Magalhães.

Ano de formação: 2019.

CONVÊNIOS E PARCERIAS

Divisão de Desenho Industrial do Instituto Nacional de Tecnologia (Brasil)

Cooperação técnico-científica para desenvolvimento de projetos.

Ano de início: 2010

Comissão de Valores Mobiliários - CVM e participação do Núcleo de Estudos Comportamentais (NEC) da Superintendência de Proteção e Orientação aos Investidores (SOI) (Brasil)

Parceria para aprimoramento da eficiência e efetividade das políticas de educação financeira do povo brasileiro. Ano de início: 2016

Ford Motor Company do Brasil (Brasil)

Parceria para estabelecer um Programa de Cooperação e Intercâmbio Científico e Tecnológico entre a PUC-Rio e a Ford. Ano de início: 2014

Secretaria Municipal de Educação (Brasil)

Cooperação técnico-científica para desenvolvimento de projetos com foco em espaços, objetos e recursos de ensino-aprendizagem. Ano de início: 2015

Amsterdam University of Applied Sciences – MediaLab, Amsterdam (Holanda)
Workshop Global Goals Jam PUC-Rio. Ano de início: 2016

Escola Politécnica de Saúde Joaquim Venâncio – Fundação Oswaldo Cruz (Brasil)

Parceria entre grupos de pesquisa para desenvolvimento de projetos com foco no desenvolvimento de objetos e recursos de ensino-aprendizagem.

Ano de início: 2016

Universidade Federal Fluminense (Brasil)

Parceria entre grupos de pesquisa para desenvolvimento de objetos e recursos de ensino-aprendizagem. Ano de início: 2016

Deca (Brasil)

Desenvolvimento de produtos, equipamentos e serviços. Ano de início: 2016

GE (General Electric) (Brasil)

Desenvolvimento de produtos, equipamentos e serviços. Ano de início: 2016

Red de Homólogos de Diseño e Innovación Social AUSJAL (Colômbia)

Cooperação técnico-científica com foco no compartilhamento e desenvolvimento de pesquisas e projetos. Ano de início: 2016

Casa de Convivência e Lazer Maria Haydée (Brasil)

Parceira do Projeto PUC Mais de 50, na oferta de oficinas e cursos.

Ano de início: 2017

IADE – Faculdade de Design Tecnologia e Comunicação da Universidade Europeia (Portugal)

Intercâmbio entre laboratórios, participação em aulas/workshop na semana internacional.

Ano de início: 2017

University of Leeds – ITS Institute of Transport Studies (Inglaterra)

Cotutela e intercâmbio em pesquisa e Parceria de pesquisa Capes/Print.

Ano de início: 2018

Pontificia Universidad Católica de Valparaíso (Chile)

Parceria de pesquisa Capes/Print. Ano de início: 2018

Universidad Iberoamericana (México)

Parceria de pesquisa Capes/Print. Ano de início: 2018

Colégio Pedro II (Brasil)

Acordo de cooperação acadêmica técnico-científica. Ano de início: 2019

Quenn Mary University of London (Inglaterra)

Parceria para investigação. Ano de início: 2019

Universidade de Estrasburgo (França)

Acordo de cooperação e Parceria com o Laboratoire Dynamiques Européennes

Ano de início: 2019

Copenhagen Business School (Dinamarca)

Parceria de pesquisa Capes/Print. Ano de início: 2019

Kookmin University (Coreia do Sul)

Parceria de pesquisa em fase de formalização (assinaturas)

Ano de início: 2020

Unidades Complementares e Órgãos Vinculados

INSTITUTO DE PESQUISA EM DESIGN

Localização Rua Marquês de São Vicente, 225
Edifício da Amizade, Ala Frings, 7º andar
Gávea - Rio de Janeiro - RJ - Brasil - CEP 22451-900
Telefone: 55 21 35271594
E-mail: artdsg-q@puc-rio.br
Site: www.dad.puc-rio.br

COORDENADORA

Profa. Luiza Novaes

EQUIPE

Shirley Azevedo Pires

NÚCLEO DE REFERÊNCIA E PESQUISA SOBRE DESIGN – NRP

Localização Rua Marquês de São Vicente, 225
Edifício da Amizade, Ala Frings, 7º andar
Gávea - Rio de Janeiro - RJ - Brasil - CEP 22451-900
Telefone: 55 21 35271594
Site: www.dad.puc-rio.br

COORDENADORES

Profa. Rita Maria de Souza Couto
E-mail: ricouto@puc-rio.br

Prof. Alfredo Jefferson de Oliveira (voluntário)
E-mail: afferson@puc-rio.br

NÚCLEO DE ARTE ELETRÔNICA – NAE

Localização Rua Marquês de São Vicente, 225
Edifício da Amizade, Ala Frings, 7º andar
Gávea - Rio de Janeiro - RJ - Brasil - CEP 22451-900
Telefone: 55 21 35271594
E-mail: nae@puc-rio.br | Site: www.dad.puc-rio.br/nae

COORDENADORA

Profa. Rejane Spitz

NÚCLEO DE ARTE DIGITAL E ANIMAÇÃO – NADA

Localização Rua Marquês de São Vicente, 225
Edifício da Amizade, Ala Kennedy, subsolo
Gávea - Rio de Janeiro - RJ - Brasil - CEP 22451-900
Telefone: 55 21 35271980
E-mail: nada@puc-rio.br | Site: nada.dad.puc-rio.br

COORDENADORA

Profa. Maria Claudia Bolshaw Gomes

NÚCLEO DE EXPERIMENTAÇÃO TRIDIMENSIONAL – NEXT

Localização Rua Marquês de São Vicente, 225
Edifício da Amizade, Ala Kennedy, subsolo
Gávea - Rio de Janeiro - RJ - Brasil - CEP 22451-900
Telefone: 55 21 35271588
E-mail: next@puc-rio.br | Site: next.dad.puc-rio.br

COORDENADORES

Prof. Jorge Roberto Lopes dos Santos
Prof. Claudio Freitas de Magalhães

NÚCLEO INTERDISCIPLINAR DE JOGOS APLICADOS – NINJA

Localização Rua Marquês de São Vicente, 225
Edifício da Amizade, Ala Frings, 7º andar
Gávea - Rio de Janeiro - RJ - Brasil - CEP 22451-900
Telefone: 55 21 35271588
E-mail: artdsg-q@puc-rio.br; guix@puc-rio.br
Site: dad.puc-rio.br

COORDENAÇÃO

Direção DAD/Instituto de Pesquisa

SUPERVISÃO

Prof. Guilherme Almeida Xavier

Prêmios e Distinções Recebidos e Projetos Aprovados

Artes e Design da PUC-Rio está entre as 150 melhores do mundo e é a segunda colocada do Brasil no QS World University Rankings by Subject 2020.
<http://dad.puc-rio.br/2020/03/06/artes-design-puc-rio-destacado-no-qs-world-university-ranking-2020/>

Graduação

Brasil Design Awards 2020

Alunas do Departamento de Artes e Design receberam 4 prêmios Categoria DESIGN DE IMPACTO POSITIVO – ESTUDANTE:

OURO

Projeto: Olhe, compre e coma - aluna: Bruna Siles Millman

BRONZE

Projeto: Auria - Aparelhos Auditivos - alunas: Helena de Lima Montero Rodriguez, Lucyana Mattos Vieira e Rafaela Kindel da Silva

Projeto: Bonde da Gambiarra - aluna: Ilana Santos Guiland

VOTO POPULAR

Auria - Aparelhos Auditivos - alunas: Helena de Lima Montero Rodriguez, Lucyana Mattos Vieira e Rafaela Kindel da Silva

Também foi realizada uma homenagem na cerimônia de premiação à professora Ana Branco. <http://dad.puc-rio.br/2020/12/10/premiados-bda-2020/>

O jogo *Super Mombo Quest*, dos ex-alunos Pedro Savino, Emmanuel Galvão e Leonardo Ferreira, com trilha sonora do prof. Werther Azevedo, foi o vencedor do Festival de Jogos do SBGames 2020 na categoria Mobile.

O jogo *Song of Mankind* do aluno Guilherme Araújo foi finalista no Festival na categoria Melhor *Boardgame*. O projeto foi desenvolvido na disciplina DSG 1042 - Projeto Final em Design de Mídia Digital e orientado pelo prof. Rian Rezende. <http://dad.puc-rio.br/2020/11/13/jogo-de-ex-alunos-do-dad-premiado-no-festival-de-jogos-sbgames-2020/>

O aluno Pedro Bevilaqua Mendes de Almeida recebeu Menção Honrosa Iniciação Científica PIBIC/CNPq pelo projeto Design da informação em peças gráficas e digitais de aplicações econômico-financeiras, orientado pela profa. Claudia Mont'Alvão. <http://dad.puc-rio.br/2020/11/29/aluno-do-dad-recebe-mencao-honrosa-pibic/>

Projeto Olhar sensível: viver consciente em um mundo de imagens, do aluno de Comunicação Visual Pedro Alamorim, entrou na *shortlist* do Prêmio Bornancini de Design 2020, na categoria Design Gráfico - Estudantes. <http://dad.puc-rio.br/2020/12/09/projeto-de-aluno-do-dad-na-shortlist-do-premio-bornancini-de-design/>

O aluno Conrado Bassini foi um dos integrantes da equipe vencedora do Hackathon da PUC-Rio contra a Covid-19 com o projeto Favela Inteligente e o aluno Pedro Martins integrou a equipe que ficou em segundo lugar com o projeto EDU. <http://dad.puc-rio.br/2020/10/06/alunos-do-dad-premiados-no-puc-hack/>

A aluna Camilla Serrão foi premiada na categoria Ilustração - Estudante no Latin American Design Awards 2019 com seu projeto "CRIPTO-GRÁFICO: uma exploração visual do lado mais sombrio dos mitos brasileiros de assombração". <http://dad.puc-rio.br/2020/04/01/aluna-do-dad-e-premiada-no-ladawards/>

Pós-Graduação

A aluna de mestrado Paula Cruz teve seu trabalho Almanaque Bate-bola #1 em destaque no mês de junho na plataforma *on-line* Behance, na categoria Design Gráfico. <http://dad.puc-rio.br/2020/07/08/aluna-do-ppg-design-tem-trabalho-destacado-no-behance/>

O projeto Transversalidades no Design: Comunicação, Interação e Inclusão, das professoras Rita Couto, Jackeline Farbiarz, Luiza Novaes, Vera Nojima, Claudia Mont'Alvão, Manuela Quaresma e Rejane Spitz foi contemplado com o Apoio aos Programas e Cursos de Pós-Graduação Stricto Sensu do Estado do Rio de Janeiro - 2019, da FAPERJ. <http://dad.puc-rio.br/2020/07/08/projeto-do-ppg-design-ganha- edital-da-faperj/>

Professores

- O projeto coordenado pelo prof. João Victor Azevedo em parceria com o Núcleo de Experimentação Tridimensional (NEXT), Maré Relógios, Centro de Estudos em Telecomunicações (CETUC), representado por Marcelo Balisteri, e o Núcleo de Estudos e Ação Sobre o Menor (NEAM) venceu o Edital Soluções Retomada da Shell juntamente com o CIEDS. <http://dad.puc-rio.br/2020/10/26/projeto-do-dad-em-parceria-com-mare-relogios-cetuc-e-neam-vence-edital-da-shell/>
- O projeto do prof. Jorge Lopes *Desenvolvimento e Produção de Equipamentos de Proteção Individual (EPI) para profissionais de saúde no esforço do Combate a Pandemia* foi contemplado com o Edital 09/2020 - Prevenção e Combate a Surtos, Endemias, Epidemias e Pandemias da Coordenação de Aperfeiçoamento de Pessoal de Nível Superior - CAPES. <http://dad.puc-rio.br/2020/08/11/projeto-do-prof-jorge-lobes-ganha-edital-da-capes/>
- O projeto O tempo delas, produzido pelo professor João Victor Azevedo, Maré Relógios, foi terceiro lugar no Prêmio PHNX do AdForum, na categoria *product design*. <http://dad.puc-rio.br/2020/07/29/projeto-do-prof-joao-victor-azevedo-recebe-bronze-no-premio-phnx/>
- A profa. Jackeline Farbiarz foi contemplada com edital APQ1 da FAPERJ com o projeto Design na Educação: Inclusão de Jovens Aprendizes pelo viés do Design em Parceria. <http://dad.puc-rio.br/2020/07/06/projeto-da-profa-jackeline-farbiarz-ganha-edital-da-faperj/>
- O projeto Impressão 3D de alto desempenho para auxílio emergencial ao desenvolvimento e manutenção de produtos para combate ao COVID-19, desenvolvido pelo prof. Jorge Lopes, foi contemplado pelo edital: Ação Emergencial Projetos para Combater os Efeitos da Covid-19 - Parceria Faperj/Ses - 2020. <http://dad.puc-rio.br/2020/06/02/projeto-do-prof-jorge-lobes-ganha-edital-da-faperj/>
- A profa. Jackeline Farbiarz foi contemplada no edital FAPERJ 02/2020 Programa de Apoio à Editoração com o projeto (Trans)border em reconhecimentos: Design na Educação ou coparticipação por uma Educação Intercultural e Inclusiva. <http://dad.puc-rio.br/2020/12/29/projeto-da-profa-jackeline-farbiarz-contemplado-no-edital-da-faperj/>
- O livro *O acordeão vermelho* (Caleidoscópio Edições), com texto de Katia Gilaberte e ilustrações da profa. Luciana Grether, recebeu Selo Distinção no Prêmio Cátedra 10, pela Cátedra Unesco de Leitura. <http://dad.puc-rio.br/2020/02/28/livro-ilustrado-pela-profa-luciana-grether-recebe-distincao-pela-catedra-unesco-de-leitura/>

Balanço do Ano

No dia 13 de março de 2020, uma sexta-feira, no final da tarde, recebemos de nosso Reitor, Pe. Josafá Siqueira S.J., a Nota que nos informava sobre a suspensão das aulas da Universidade na modalidade presencial, a partir de segun-

da-feira, dia 16. Daquele momento, até a entrega do texto para o Anuário 2020 da PUC-Rio, completamos um ano de atividades remotas em nossa instituição de ensino, pesquisa e extensão. Parece que foi ontem, mas parece também que já se foi uma eternidade.

De lá para cá, nos confinamos, sofremos, perdemos e nos perdemos; nos indignamos, nos desafiamos, sentimos e sobrevivemos. Também nos abrimos em confinamento, nos solidarizamos, experimentamos, aprendemos e nos encontramos, vivenciando diferentes formas de ser e estar. Vivemos e, especialmente, como docentes, funcionárias e funcionários do Departamento de Artes e Design da PUC-Rio, não nos omitimos da responsabilidade de uma formação que proporcionasse as bases para que nosso corpo discente desenvolvesse uma consciência crítica e um compromisso social, de forma a significar o design como um campo dedicado a interferir, com responsabilidade, nas diferentes realidades culturais e socioeconômicas que se apresentassem ao longo de sua trajetória.

Assim, entre sexta-feira, 13 de março, e segunda-feira, 16 de março, agimos em duas direções: como acolher a nós mesmos e a nossos alunos e como intervir com responsabilidade em uma realidade pandêmica impensável.

Começamos informando aos nossos alunos que nosso ponto de encontro teria novo endereço. ART1, ART2, ART3, 260 L, o atendimento do DAD, os Laboratórios de Ensino e Pesquisa, agora, se concentrariam em nossas telas de computador e celular, acessíveis pelo *Classroom*, pelo *Moodle*, pelo *Google Meet*, pelo *Zoom* e, ao longo do tempo, também pelo *Discord*. Migramos antes mesmo de respirarmos, para estarmos juntos em comunidade; somando em um momento inimaginável de nossa história.

Seguimos, nos reunindo em pesquisa, colocando nossos laboratórios a serviço da comunidade. Assim, vivenciamos o design como antecipador de futuros desejáveis em prol da qualidade de vida. Para tanto, nos desdobramos, transformando nossos laboratórios em espaços de pesquisa e produção de equipamentos de proteção individuais (EPIs), de óculos de videolaringoscópios e de válvulas de respiradores não invasivos quando percebemos que a produção em um país inscrito em nossa realidade seria um grave entrave (<http://dad.puc-rio.br/epis/>).

Unimos os esforços de nossos professores, funcionários, alunos e ex-alunos de graduação e pós-graduação para rever projetos de EPIs existentes, propor projetos inovadores e para criar uma produção que conseguisse ajudar na proteção das pessoas/profissionais de saúde que infelizmente continuam em situação de risco na linha de frente contra o vírus. A pesquisa e ação ganhou o reconhecimento imediato da imprensa - foram 38 matérias em *sites*, jornais impressos, rádios e TVS - de diversos pesquisadores, estudantes, profissionais e empresários que procuraram o DAD, a fim de replicarem as ações em diferentes instituições e de se colocarem à disposição para participarem como trabalhadores voluntários ou doadores.

Foi a partir do comprometimento de muitos, que, ainda em março de 2020, no início da pandemia, nosso Núcleo de Experimentação Tridimensional, o Laboratório de Modelos e Protótipos, o Laboratório de Volume Têxtil e o Laboratório de Processos Gráficos começaram a trabalhar e continuam trabalhando na produção e na divulgação de suas formas de uso, o que resulta na doação para Hospitais, UPAS, Centros de Referência e para os profissionais que precisam estar em nossa Universidade, mesmo em tempos de atividades presenciais suspensas. Nossa atuação junto aos pesquisadores se concentrou na liberação do acesso aos nossos projetos por meio de links e no estabelecimento de um canal para apoio colaborativo. Nossa atuação junto a profissionais e estudantes também se concentrou na liberação de acesso aos projetos, desde que eles possuíssem máquinas caseiras de produção. Com isso, conseguimos formar uma grande rede de *makers*, incluindo na produção pesquisadores de Tocantins, Florianópolis, Campinas, São Paulo e Porto Alegre, entre outros. Compartilhamos que entre óculos, *faceshields*, videolaringoscópios, válvulas de respiradores não invasivos, doamos mais de 25.000 equipamentos.

Participamos, ao mesmo tempo, do Projeto Tamo Junto Rocinha, coletivo de promoção de ações sociais na Rocinha, criado a partir das demandas das manifestações de 2013. A partir da percepção da dificuldade de mães e pais com a mudança da rotina das crianças, por conta da paralisação das atividades presenciais nas escolas, propusemos ao edital do Instituto de Estudos Avançados em Humanidades um projeto de desenvolvimento do Almanaque “Tamo Junto Rocinha pra Brincar” e de produção de máscaras para a comunidade. Termos nosso projeto contemplado, nos permitiu seguir na nossa perspectiva de diminuição das distâncias intra-extramuros da Universidade (<http://dad.puc-rio.br/design-social/projeto-tmj-rocinha/>).

Paralelamente, em nosso dia a dia, sentimos, desafiamos, agimos, aprendemos. Nos encontramos em confinamento no *Workplace*, no *Whatsapp*, em vídeos, oficinas e em *lives* institucionais, ofertadas pelas Vice-Reitorias Acadêmica, Administrativa, Comunitária, pelo Decanato do Centro de Teologia e Ciências Humanas, pela nossa Associação de Docentes, pela Rede de Apoio aos Docentes, pela Rede de Apoio aos Estudantes e pela Coordenação Central de Educação a Distância; para nos organizarmos e para nos apoiarmos.

Nos reviramos em *Google Drive*, *Tiktok* e *Tikitoki*, canal no *Youtube*, *Instagram*, *Anchor*, *Discord*, *Menti*, *Jamboard*, *flipchat*, cadernos, papéis, esquadros, compassos, manequins, sensores.. E, especialmente em nosso departamento, ampliamos nossos Encontros de Formação de Professores, nossas Oficinas de Atualização para nossos funcionários e estreitamos nossos laços com o Centro de Representação dos Alunos de Artes e Design e com o Colegiado de Alunos da Pós-Graduação (<https://www.youtube.com/watch?v=W0jdE0UGrSg&t=1292s>).

Nossos alunos se reinventaram e nos ensinaram a ressignificar oportunidades. Eles nos trouxeram novas possibilidades para a já tradicional Semana

Presencial de Design, transformando-a na 14^a. Semana de Design na modalidade remota, integrando nossa graduação e nossa pós-graduação e incluindo universidades coirmãs, vinculadas à Rede AUSJAL (Associação de Universidades Confiadas a Companhia de Jesus na América Latina). Junto a nossas coirmãs, organizamos o 2º Congresso Latinoamericano de Innovación Social (INOSAL) e VIII Encuentro de Escuelas de Diseño AUSJAL. Encontramos em uma Plataforma 360º a possibilidade de mantermos vivo nosso já tradicional desfile de roupas da habilitação Design de Moda, que ocorria no *pilotis* do campus da PUC-Rio (<http://semanadesign.dad.puc-rio.br/> e https://www.youtube.com/watch?v=7hi9gogo_gU&list=PL-0V3e2Ymjz1aiD61l8dPMv40HgmSdfq&index=7).

Fomos reconhecidos pelo conjunto de premiações que conquistamos, entre elas 4 premiações (1 ouro, 1 voto popular e 2 bronzes) no Brazil Design Awards - maior premiação de design do país - que premia a capacidade criativa e inovadora do design na economia nacional -, e pela inclusão de nossa eterna professora Ana Branco no Hall da Fama do evento (<http://dad.puc-rio.br/2020/12/10/premiados-bda-2020/>).

Pudemos nos encontrar para cantar, desenhar e dançar reconhecendo a oportunidade de nos mantermos vivos, reconhecendo nossa disponibilidade para a reinvenção e, também, a solidariedade dos discentes que ajudamos a formar (<https://www.youtube.com/watch?v=VoZYtWq4i1g&tt=94s> e <https://www.youtube.com/watch?v=U-MEuZwfgDc&tt=169s>).

Nosso ex-aluno Fred Gelli (cofundador e CEO da agência Tátil) se dispôs a reger nossa aula inaugural: “Design como ferramenta para mudar o futuro” (<https://www.youtube.com/watch?v=izsjsf04yxM&tt=9s>).

Fomos, juntos, reconhecendo-nos como ComuniDAD, dividindo sensações, desafios, aprendizados. Acreditamos que significamos que os saberes se constituem no encontro de seres.

Insistimos em trazer todes conosco. Abrimos a Ouvidoria DAD para que nosso corpo discente, docente e de funcionários nos informasse sobre necessidade de equipamentos, problemas com a rede e afins e nos sentimos gratos pelo Projeto de Inclusão Digital da Universidade. Disponibilizamos e nos tornamos disponíveis em acolhimento.

Simultaneamente, nos encontramos em cerimônias virtuais, para nos despedirmos.

Estivemos também juntos e consternados em homenagem aos que partiram, familiares de professores e funcionários, em tempos impensáveis, dos quais homenageamos aqui: Antonio de Souza Beltrão (pai de André Beltrão); Manuel Alves (pai de Christiane Alves); Carolina Ferman (filha de Evelyn Grumach); Galdino Xavier (avô de Jullyane Lima); Gilda Pereira Souza (mãe de Rogério Heitor); Evanilda Joana Marins (mãe de Hana Marins) e Zacheu Marcelino de Souza (pai de Walviker Souza).

Compartilhamos a responsabilidade social do Design. Enfim, continuamos juntos, na esperança por dias melhores, em reconhecimento a cada um e aos 80 anos da PUC-Rio.

Na certeza de que “Nada é pesado quando se tem asas”.

Profa. Jackeline Lima Farbiarz
Diretora do Departamento de Artes e Design

Todos os dados foram fornecidos pelo Departamento ou extraídos do site do CNPq.

Departamento de Educação – EDU

Rua Marquês de São Vicente, 225 – Edifício Cardeal Leme, sala 1049
Gávea - Rio de Janeiro - RJ - Brasil - CEP 22451-900
Telefones: 55 21 35271815 | 1818 (Coordenação de Pós-Graduação) |
1816 (Coord. de Graduação) | 1817 (Assessora da Direção)
E-mails: posedu@puc-rio.br;
coordposedu@puc-rio.br; graedu@puc-rio.br
Site: www.puc-rio.br/ensinopesq/ccg/pedagogia.html
Site: www.puc-rio.br/ensinopesq/ccpg/progedu.html
Site: www.edu.puc-rio.br

DIRETOR

Profa. Maria Inês Galvão Flores Marcondes de Souza (até julho)
E-mail: mim@puc-rio.br

Profa. Maria Cristina Monteiro Pereira de Carvalho (a partir de julho)
E-mail: cristinacarvalho@puc-rio.br
Data de Posse: 01/07/2020 | Número da portaria: 21/2020

COORDENADORA DE GRADUAÇÃO

Profa. Silvana Soares de Araújo Mesquita
E-mail: silvanamesquita@puc-rio.br

COORDENADORA DE PÓS-GRADUAÇÃO

Prof. Jefferson da Costa Soares (até junho)
E-mail: jefics@puc-rio.br

Profa. Cynthia Paes de Carvalho (a partir de junho)
E-mail: cynthiapaesdecarvalho@puc-rio.br
Data de Posse: 15/06/2020 | Número da portaria: 17/2020

EQUIPE DE SECRETARIA

Janaina Correa Colares da Silva – Assessora da Direção
Sandra Elena Granja Parintins – Secretária Executiva da Graduação
Marnie Siqueira de Oliveira – Secretária Executiva da Pós-Graduação
Daniela da Silva Moraes Azevedo – Secretária Executiva da Pós-Graduação
Eduardo Lopes de Freitas – Auxiliar de Administração

EQUIPE TÉCNICA

Geneci José Felix – Analista de suporte

COMISSÃO GERAL DO DEPARTAMENTO

Profa. Alicia Maria Catalano Bonamino
Profa. Cynthia Paes de Carvalho
Prof. Jefferson da Costa Soares

Profa. Maria Cristina Monteiro Pereira de Carvalho
Profa. Maria Inês Galvão Flores Marcondes de Souza
Prof. Renato Pontes Costa
Profa. Rosália Maria Duarte
Profa. Zena Winona Eisenberg
Aluno Ismael Lessa - Representante Discente - Graduação
Aluna Ludmila Shulz - Representante Discente - Pós-Graduação

COMISSÃO DE PÓS-GRADUAÇÃO E PESQUISA

Profa. Alicia Maria Catalano de Bonamino
Profa. Cynthia Paes de Carvalho
Profa. Giselle Martins dos Santos Ferreira
Prof. Jefferson da Costa Soares
Profa. Rosália Maria Duarte

COMISSÃO DE CARREIRA DOCENTE

Profa. Alicia Maria Catalano de Bonamino
Profa. Cynthia Paes de Carvalho
Profa. Maria Cristina Monteiro Pereira de Carvalho
Profa. Rosália Maria Duarte
Profa. Silvana Soares de Araújo Mesquita

COMISSÃO DO PROGRAMA INSTITUCIONAL DE BOLSAS INICIAÇÃO CIENTÍFICA DO CNPq – PIBIC

Prof. Pedro Pinheiro Teixeira – Coordenador Departamental
Profa. Zena Winona Eisenberg – Coordenadora Setorial

CORPO DOCENTE

Quadro Principal Profa. Alicia Maria Catalano de Bonamino
Profa. Cynthia Paes de Carvalho
Profa. Giselle Martins dos Santos Ferreira
Profa. Hedy Silva Ramos de Vasconcellos, Emérita
Profa. Hermengarda Alves Lüdke (Menga Lüdke), Emérita
Prof. Jefferson da Costa Soares
Prof. José Carmello Braz de Carvalho, Emérito
Profa. Magda Pischetola (até junho)
Profa. Maria Aparecida Campos Mamede Neves, Emérita
Profa. Maria Cristina Monteiro Pereira de Carvalho
Profa. Maria Inês Galvão Flores Marcondes de Souza
Profa. Mylene Mizrahi
Profa. Naira da Costa Muylaert Lima
Profa. Patrícia Coelho da Costa
Prof. Pedro Pinheiro Teixeira
Prof. Ralph Ings Bannell
Profa. Rosália Maria Duarte

Profa. Rosaly Hermengarda Lima Brandão (Zaia Brandão),
Emérita
Profa. Silvana Soares de Araújo Mesquita
Profa. Silvia Brilhante Guimarães
Profa. Sonia Kramer
Profa. Tânia Dauster Magalhães e Silva, Emérita
Profa. Vera Maria Ferrão Candau, Emérita
Profa. Zena Winona Eisenberg

Quadro Complementar Prof. Alberto José da Costa Tornaghi
Profa. Alexandra Coelho Pena
Profa. Maria Elisa Almeida Bacal
Profa. Maria Luiza Canedo Queiroz da Silva
Prof. Renato Pontes Costa
Profa. Rita de Cassia Ximenes Mury

CURSOS OFERECIDOS

Graduação **Licenciatura em Pedagogia**

Iniciado em 1941

Avaliado pelo MEC com o conceito 4 para o ciclo avaliativo de 2016 a 2018.

Pós-graduação **Mestrado Acadêmico**, iniciado em 1965

Stricto Sensu **Doutorado**, iniciado em 1985

Mestrado e Doutorado em Educação

Área de Concentração:

I) Educação

Linhas de pesquisa

- Ideias e instituições educacionais
- Educação, desigualdades sociais e políticas públicas
- Trabalho Docente, currículo e práticas pedagógicas
- Diferenças culturais, espaços de formação e processos educativos
- Linguagens digitais, tecnologias e educação

Avaliados pela CAPES com conceito 5 para o quadriênio 2013/2016

Pós-graduação **Especialização**

Lato Sensu - Educação Infantil: Perspectivas de Trabalho em Creches e Pré-Escolas

Extensão

- A Creche e o Trabalho Cotidiano com Crianças de 0 a 3 Anos
- Aprender Yiddish: introdução à Língua, Música e Literatura
- Inclusão e Mediação: estratégias de inserção na escola
- Infância, Cultura, Educação e Estética
- Letramento Digital na Cocriação de Atividades Educacionais Remotas
- Tecnologias Digitais em Metodologia de Projetos Integrados com Adolescentes

GRUPOS DE PESQUISA CADASTRADOS NO CNPq

Diversias

Coordenador: Prof. Pedro Pinheiro Teixeira. Ano de formação: 2018.

EstetiPop – Laboratório de Pesquisa em Estéticas, Cultura Pop/Popular e Antropologia.

Coordenador: Profa. Mylene Mizrahi. Ano de formação: 2018.

GRUPEM – Grupo de Pesquisa Educação e Mídia.

Coordenador: Profa. Rosalia Maria Duarte. Ano de formação: 2001.

Grupo de Estudo e Pesquisa em Educação, Museu, Cultura e Infância.

Coordenador: Profa. Maria Cristina Monteiro Pereira de Carvalho.

Ano de formação: 2011.

Grupo de Pesquisa Desenvolvimento Humano e Educação (Grudhe).

Coordenadores: Profa. Zena Winona Eisenberg e Profa. Silvia Brilhante Guimarães. Ano de formação: 2009.

Jovens em Rede.

Coordenadores: Profa. Maria Aparecida Campos Mamede Neves e Profa. Stella Maria Peixoto de Azevedo Pedrosa. Ano de formação: 1998.

Laboratório de Avaliação da Educação – LAEd.

Coordenador: Profa. Alicia Maria Catalano de Bonamino e Profa. Naira da Costa Muylaert Lima. Ano de formação: 1998.

CONVÊNIOS E PARCERIAS

Universidade de Coimbra (Portugal)

Acordo de Cotutela. Ano de início: 2020

***Yiddish Book Center* (Estados Unidos)**

Projeto de Pesquisa coordenado pela Profa. Sonia Kramer, desenvolvido de acordo com o Memorando de Entendimento entre a PUC-Rio e o *Yiddish Book Center*. As duas instituições cooperam para preservar e criar acesso às histórias orais de figuras importantes da comunidade judaica brasileira, particularmente, falantes nativos de *Yiddish* e aqueles que têm sido fundamentais na criação, preservação e promoção da língua e cultura *Yiddish* no Brasil.

Ano de início: 2018

Universidade do Minho (Portugal)

Parceria de pesquisa e intercâmbio de alunos de pós-graduação – professoras Maria Assunção Flores e Maria Inês Marcondes de Souza; Parceria de Pesquisa e intercâmbio Projeto Capes Print Formação Humana, Cultura e Aprendizagens/Profa. Cristina Parente; Estágio de Doutorado Sanduíche de doutoranda do PPGE, com Profa. Cristina Parente, que assumiu a coorientação da tese da aluna.

Ano de início: 2017

Universidade de Aveiro (Portugal)

Parceria com a Profa. Magda Pischetola. Ano de início: 2018

Universidade Federal do Mato Grosso do Sul (Brasil)

Doutorado Interinstitucional – DINTER; Pesquisa Interinstitucional em andamento (professoras Rosália e Zena). Ano de início: 2015

Secretaria Municipal de Educação – SME (Brasil)
Convênio para Estágio Curricular Obrigatório dos alunos dos cursos de Licenciatura. Ano de início: 2017

Secretaria Estadual de Educação – SEEDUC (Brasil)
Termo de Cooperação para desenvolvimento de programa de estágio curricular obrigatório para estudantes dos cursos de Licenciatura.
Ano de início: 2018

Unidades Complementares e Órgãos Vinculados

NÚCLEO DE ORIENTAÇÃO E ATENDIMENTO PSICOPEDAGÓGICO (NOAP)

Localização Rua Marquês de São Vicente, 225
Edifício Padre Leonel Franca, térreo
Gávea – Rio de Janeiro – RJ – Brasil – CEP 22451-900
Telefone: 55 21 35271370 | E-mail: noapedu@puc-rio.br
Site: www.edu.puc-rio.br/noap.html

COORDENADORA

Profa. Zena Winona Eisenberg

EQUIPE

Elisabeth Sicupira Estellita Marques de Souza
Profa. Maria Elisa Almeida Bacal
Maria Rita Simões de Abreu – Secretária Executiva
Helen Vieira de Oliveira

NÚCLEO DE APOIO PEDAGÓGICO ÀS CLASSES COMUNITÁRIAS (NAPC)

Localização Rua Marquês de São Vicente, 225
Edifício Cardeal Leme, sala 1049
Gávea – Rio de Janeiro – RJ – Brasil – CEP 22451-900
Telefone: 55 21 35271818
E-mail: pretecedu@puc-rio.br

COORDENADOR

Prof. José Carmello Braz de Carvalho, Emérito

NÚCLEO DE EDUCAÇÃO DE ADULTOS (NEAd)

Localização Rua Marquês de São Vicente, 225
Térreo do Ginásio Poliesportivo Padre Ormino Sodrê Viveiros de Castro, ao lado da Gráfica
Gávea – Rio de Janeiro – RJ – Brasil – CEP 22451-900
Telefone: 55 21 35271568
E-mail: nead@puc-rio.br

COORDENADOR

Prof. Alberto José da Costa Tornaghi

EQUIPE

Adriana Barbosa da Silva
Ana de Almeida Ribeiro
Jesus Jorge Perez Garcia
Noelia Rodrigues Pereira Rego (até setembro)
Marcello Penha Rodrigues – Auxiliar de Administração

Prêmios e Distinções Recebidos e Projetos Aprovados

Profa. Maria Inês G. F. Marcondes de Souza - Orientadora da tese PUC-Rio Educação indicada para o Prêmio CAPES 2019 - doutoranda Luiza Figueiredo do Amaral e Silva, CAPES.

Destaque PIBITI Aluna: Juliana Gomes Corrêa Projeto: Sociomaterialidade e Teoria da Complexidade: aproximações e contribuições para as TICS na Educação. Orientadora: Profa. Magda Pischetola.

Bolsa de Produtividade - CNPq - PQ - 1C - Profa. Alicia Maria Catalano de Bonamino.

Bolsa de Produtividade - CNPq - PQ - 1A - Profa. Sonia Kramer.

CNPq - Bolsa de Produtividade (Fora do Limite Orçamentário) - Profa. Giselle Martins dos Santos Ferreira.

CNPq - Bolsa de Produtividade (Fora do Limite Orçamentário) - Profa. Maria Cristina Monteiro Pereira de Carvalho.

Subprojeto “Alfabetização e história: perspectiva de multiletramentos” - Edital CAPES nº 02/2020 - Profa. Patrícia Coelho da Costa.

Subprojeto IntegrAÇÃO - Edital nº6/2018 da Capes - Profa. Silvana Soares de Araújo Mesquita.

Balanço do Ano

Houve mudança na Direção do Departamento em julho de 2020, conforme registrado anteriormente.

Certamente, foi um ano atípico, com inúmeros desafios, mas o Departamento de Educação conseguiu, num esforço conjunto de funcionários, alunos e professores, e com o apoio das instâncias da Universidade, superar as adversidades impostas pela pandemia.

As disciplinas dos Cursos de Graduação em Pedagogia e de Mestrado e Doutorado em Educação transcorreram de modo relativamente tranquilo.

Na Graduação, o índice de trancamento foi reduzido e na pós-graduação não tivemos nenhuma desistência.

Mesmo nesse contexto, demos início à Residência Pedagógica e foram retomadas as atividades do PIBID, com a inserção de 20 alunos do Departamento.

Lançamos o Edital para seleção de candidatos ao Mestrado e Doutorado em julho e todo o processo foi realizado de modo remoto. Cabe destacar que, frente ao contexto vivido, a procura foi surpreendente: 332 candidatos ao Mestrado e 105 ao Doutorado. Para a seleção de Mestrado, assumimos o desafio, com o apoio da CCEAD, de manter e realizar a prova de modo remoto, que transcorreu sem nenhuma intercorrência.

Com relação ao Curso de Especialização de Educação Infantil, oferecido há 27 anos, adotamos a modalidade remota e os alunos concluíram o último período. Abrimos novas inscrições para 2020.2 e, diante da elevada procura, e uma particularidade dos candidatos - professores de Educação Infantil da Baixada Fluminense e de outros estados -, a coordenação optou por abrir duas turmas, atendendo assim parte da demanda.

Profa. Maria Cristina Monteiro Pereira de Carvalho
Diretora do Departamento de Educação

Todos os dados foram fornecidos pelo Departamento ou extraídos do site do CNPq.

Departamento de Filosofia – FIL

Rua Marquês de São Vicente, 225 - Edifício Cardeal Leme, sala 1149
Gávea - Rio de Janeiro - RJ - Brasil - CEP 22451-900
Telefone: 55 21 35271298 | Fax: 55 21 35271299
E-mail: filos@puc-rio.br
Site: www.puc-rio.br/ensinopesq/ccg/filosofia.html
Site: www.puc-rio.br/ensinopesq/ccpg/progfil.html
Site: www.fil.puc-rio.br

DIRETOR

Prof. Luiz Camillo Dolabella Portella Osorio de Almeida (até março)
E-mail: lcamillosorio@gmail.com

Prof. Edgard de Brito Lyra Netto (a partir de março)
E-mail: edlyra@puc-rio.br
Data de Posse: 12/03/2020 | Número da portaria: 11/2020

COORDENADOR DE GRADUAÇÃO

Prof. Edgar de Brito Lyra Netto (até maio)
E-mail: edlyra@puc-rio.br

Prof. Luiz Carlos Pinheiro Dias Pereira (entre maio e agosto)
E-mail: luiz@inf.puc-rio.br
Data de Posse: 14/05/2020 | Número da portaria: 13/2020

Profa. Luisa Severo Buarque de Holanda (a partir de agosto)
E-mail: luisabuarquedeholanda@gmail.com
Data de Posse: 6/08/2020 | Número da portaria: 32/2020

COORDENADOR DE PÓS-GRADUAÇÃO

Prof. Ludovic Soutif (até maio)
E-mail: lsoutif@gmail.com

Prof. Renato Matoso Ribeiro Gomes Brandão (a partir de maio)
E-mail: renatomatoso@gmail.com
Data de Posse: 14/05/2020 | Número da portaria: 14/2020

EQUIPE DE SECRETARIA

Edna Maria Mesquita Teixeira Sampaio – Pós-Graduação
Diná Lucia de Jesus Ribeiro Santos
Marcos Paulo Borges de Oliveira

COMISSÃO GERAL DO DEPARTAMENTO

Prof. Paulo Cesar Duque Estrada
Prof. Ludovic Soutif
Prof. Luiz Camillo Dolabella Portella Osorio de Almeida
Prof. Edgard de Brito Lyra Netto
Prof. Edgard José Jorge Filho
Prof. Renato Matoso Ribeiro Gomes Brandão

Prof. Danilo Marcondes de Souza Filho
Profa. Marcela Figueiredo Cibella de Oliveira
Deysielle Costa das Chagas - Representante dos Alunos da
Pós-Graduação
Avner Naine - Representante dos Alunos da Graduação

COMISSÃO DE PÓS-GRADUAÇÃO E PESQUISA

Profa. Deborah Danowski
Prof. Renato Matoso Ribeiro Gomes Brandão
Prof. Rodrigo Guimarães Nunes

COMISSÃO DE CARREIRA DOCENTE

Prof. Danilo Marcondes de Souza Filho
Prof. Luiz Carlos Pinheiro Dias Pereira
Prof. Renato Matoso Ribeiro Gomes Brandão

COMISSÃO DE BIBLIOTECA

Formada pelo quadro principal de docentes do Departamento.

REPRESENTANTE PARA O PROGRAMA INSTITUCIONAL DE BOLSAS DE INICIAÇÃO CIENTÍFICA DO CNPq – PIBIC

Prof. Rodrigo Guimarães Nunes

REPRESENTANTE PARA O PROGRAMA INSTITUCIONAL DE BOLSAS DE INICIAÇÃO À DOCÊNCIA – PIBID

O Departamento não participou do último edital.

CORPO DOCENTE

Quadro Principal e Eméritos Prof. Danilo Marcondes de Souza Filho
Profa. Déborah Danowski
Prof. Edgar de Brito Lyra Netto
Prof. Edgard José Jorge Filho
Profa. Irley Fernandes Franco
Prof. João Manoel de Albuquerque Lins
Prof. Ludovic Soutif
Profa. Luisa Severo Buarque de Holanda
Prof. Luiz Camillo Dolabella Portella Osorio de Almeida
Prof. Luiz Carlos Pinheiro Dias Pereira
Prof. Pe. Marcos William Bernardo, Cônego do Cabido Metro-
politano do Rio de Janeiro
Profa. Maura Iglésias, Emérita
Prof. Oswaldo Chateaubriand Filho, Emérito
Prof. Paulo Cesar Duque Estrada
Prof. Pedro Duarte de Andrade
Prof. Renato Matoso Ribeiro Gomes Brandão
Prof. Rodrigo Guimarães Nunes

Quadro Complementar Profa. Alexandra de Almeida
Prof. Alyne de Castro Costa
Prof. Caio Salles Marcondes de Moura
Prof. Carlota Salgadinho Ferreira
Prof. Elsa Helena Buadas Wibmer
Prof. Fernando França Cocchiarale
Prof. Gabriel Jucá de Hollanda
Prof. Lígia Teresa Saramago Pádua
Prof. Marcela Figueiredo Cibella de Oliveira
Prof. Maria Priscilla Vieira Coelho Familiar
Prof. Ovidio de Abreu Filho
Prof. Rachel Barros Nigro - JUR
Prof. Rafael Domingues Azzi
Prof. Rafael Zacca Fernandes
Prof. Remo Mannarino Filho
Prof. Rogério Soares da Costa
Prof. Vera Maria Pereira de Miranda Henriques
Prof. Vinicius de Carvalho Monteiro

CURSOS OFERECIDOS

Graduação **Bacharelado em Filosofia**
Licenciatura em Filosofia

Iniciados em 1941

Bacharelado avaliado pelo MEC com o conceito 3 para o ciclo avaliativo de 2016 a 2018 (o Bacharelado Eclesiástico, do Rio Comprido, faz a prova conjuntamente com a Gávea)

Licenciatura avaliada pelo MEC com o conceito 4 para o ciclo avaliativo de 2016 a 2018

Não houve ENADE em 2020.

Pós-graduação **Mestrado Acadêmico**, iniciado em 1973
Stricto Sensu **Doutorado**, iniciado em 1985

Mestrado e Doutorado em Filosofia

Área de Concentração:

- Filosofia

Linhas de pesquisa:

- Teoria do Conhecimento

- Estética

- História da Filosofia

- Ética e Filosofia Política

- Lógica e Filosofia da Linguagem

- Filosofia e a Questão Ambiental

Avaliados pela CAPES com conceito 5 para o quadriênio 2013/2016

Pós-graduação **Especialização**
Lato Sensu - Filosofia Contemporânea
- Arte e Filosofia
- Filosofia Antiga

Extensão

- Nietzsche e o Pensamento Trágico
- O problema do Mal
- O Existencialismo: origens, fundamentos e desdobramentos
- As palavras e as coisas de Michel Foucault: origens, descobertas e ressonâncias contemporâneas
- Filosofia Oriental ontem e hoje: as raízes do pensamento chinês, o choque com o Ocidente e a China contemporânea

GRUPOS DE PESQUISA CADASTRADOS NO CNPq

Arte, Autonomia e Política.

Coordenadores: Prof. Pedro Duarte de Andrade e Prof. Sergio Bruno Guimarães Martins.
Ano de formação: 2016.

Hannah Arendt: pensar sem corrimão.

Coordenador: Prof. Pedro Duarte de Andrade. Ano de formação: 2020.

Hermenêutica e Desconstrução.

Coordenador: Prof. Paulo Cesar Duque Estrada. Ano de formação: 2019.

Lógica, Linguagem e Pensamento.

Coordenador: Prof. Ludovic Soutif. Ano de formação: 2016.

Núcleo de Pensamento Moderno (NUPEM).

Coordenador: Prof. Edgard José Jorge Filho. Ano de formação: 2018.

CONVÊNIOS E PARCERIAS

Comitê Francês de Avaliação da Cooperação Universitária com o Brasil (Cofecub / CAPES) (França) n.i. Ano de início: 2017

Prêmios e Distinções Recebidos e Projetos Aprovados

Alyne de Castro Costa recebeu o Prêmio CAPES de tese pelo trabalho *Cosmopolíticas da Terra: modos de existência e resistência no Antropoceno*, orientado pela professora Déborah Danowski.

Balanço do Ano

Assumi a direção do departamento em 12 março de 2020, tendo a PUC aderido ao isolamento social demandado pela pandemia de coronavírus já no dia 17 do mesmo mês. O primeiro semestre foi marcado pelo esforço coletivo de migração para o regime de ensino não presencial, a princípio dificultado pelo fato de serem raros os professores de Filosofia já familiarizados com tecnologias digitais de ensino. A política do Departamento foi deixar os professores à vontade para adotarem as formas de continuidade dos cursos mais adequadas às suas demandas e possibilidades pessoais – oferecendo auxílio, interno e ex-

terno, para que pudessem evoluir nas direções escolhidas. Entre esses auxílios estiveram reuniões em grupos grandes e pequenos, indicação de tutoriais e oficinas, disponibilização de monitorias e troca direta de experiências. O resultado foi positivo tanto na graduação quanto na pós-graduação, auferido em questionários circulados pelos alunos.

O ano se notabilizou também por invulgar protagonismo dos alunos do mestrado e doutorado na produção de 8 eventos reunidos durante o primeiro semestre sobre a rubrica da SAF, outrora “Semana de Filosofia”. Também com a colaboração, direta ou indireta, dos seus alunos, o Departamento trouxe para a aula inaugural do segundo semestre o prof. Mark Coeckelbergh, da Universidade de Viena, além de colóquios com as professoras Sylvia Giocanti, da Université Paul Valéry e Scarlett Marton, da USP.

Outro ponto de destaque, decerto beneficiado pela adoção das plataformas digitais, foi o crescimento da demanda pelos cursos de especialização e extensão oferecidos via CCE. Esse aumento definiu a criação de uma coordenação central desses cursos e da diversificação do portfólio para 2021. Todo esse esforço se materializou na manutenção do número total de alunos internos do Departamento. O desafio agora é manter o empenho de todos face a mais um ano difícil, além de recompor o quadro principal do Departamento. Além do professor Maxime Rovere, que se desligou em 2019, o prof. Edgard José Jorge Filho optou ao final de 2020 pelo plano de renovação de quadros. Nenhum professor do quadro complementar precisou ser demitido ou teve baixa significativa de carga horária.

Prof. Edgar de Brito Lyra Netto
Diretor do Departamento de Filosofia

Todos os dados foram fornecidos pelo Departamento ou extraídos do site do CNPq.

Departamento de Letras – LET

Rua Marquês de São Vicente, 225
Edifício Padre Leonel Franca, 3º andar
Gávea - Rio de Janeiro - RJ - Brasil - CEP 22451-900
Telefone: 55 21 35271444

Graduação em Letras
Telefone: 55 21 35271445
E-mail: graduacao-letras@puc-rio.br
Site: www.puc-rio.br/ensinopesq/ccg/letras.html
Site: www.letras.puc-rio.br

Graduação em Artes Cênicas
Telefone: 55 21 35271444
E-mail: graduacaoacn-letras@puc-rio.br
Site: www.puc-rio.br/ensinopesq/ccg/artes_cenicas.html
Site: www.letras.puc-rio.br

Pós-Graduação em Estudos da Linguagem
Telefone: 55 21 35271447
E-mail: posgralinguagem@puc-rio.br
Site: www.puc-rio.br/ensinopesq/ccpg/proglet_linguagem.html
Site: www.letras.puc-rio.br/pos_linguagem.php

Pós-Graduação em Literatura, Cultura e Contemporaneidade
Telefone: 55 21 35271043
E-mail: posgraliteratura@puc-rio.br
Site: www.puc-rio.br/ensinopesq/ccpg/proglet_literatura.html

DIRETOR

Prof. Alexandre Montauray Baptista Coutinho
E-mail: alexandre.montauray@gmail.com

COORDENADORES DE GRADUAÇÃO

GRADUAÇÃO EM LETRAS

Profa. Teresa Dias Carneiro
E-mail: teresadcarneiro@gmail.com
Data de Posse: 05/08/2020 | Número da portaria: 31/2020

GRADUAÇÃO EM ARTES CÊNICAS

Profa. Fernanda Coutinho Bond
E-mail: fernandabond@gmail.com

COORDENADORES DE PÓS-GRADUAÇÃO

PÓS-GRADUAÇÃO EM ESTUDOS DA LINGUAGEM

Profa. Liana de Andrade Biar
E-mail: lianabiar@gmail.com

PÓS-GRADUAÇÃO EM LITERATURA, CULTURA E CONTEMPORANEIDADE

Profa. Helena Franco Martins
E-mail: lana@puc-rio.br

EXTENSÃO E ESPECIALIZAÇÃO

Profa. Maria Cecília Gonsalves Carvalho

IPEL LÍNGUAS

Profa. Marcia Lobianco Vicente Amorim

EQUIPE DE SECRETARIA

Digerlaine Gomes Tenório - Coordenadora Administrativa
Daniela Polycarpo Silva Santos - Secretária da Graduação do Curso de Letras
Daniele de Oliveira Cruz - Secretária da Graduação do Curso de Artes Cênicas
Francisca Ferreira de Oliveira - Secretária da Pós-Graduação do Programa Estudos da Linguagem
Rodrigo Santana Pinheiro - Secretário da Pós-Graduação do Programa Literatura, Cultura e Contemporaneidade
Wellington Luiz Cruz de Azevedo Júnior - Auxiliar de Escritório

EQUIPE TÉCNICA

Eliakin Carlos de Oliveira Marques - Técnico de Informática
Orlando Nascimento de Almeida - Supervisor de Laboratório
Fábio Hermínio Alves Reis Scalabrin - Auxiliar de Laboratório
Roberto Carlos Albano Carvalho - Auxiliar de Laboratório
Sandro de Almeida Ribeiro - Auxiliar de Laboratório

COMISSÃO GERAL DO DEPARTAMENTO

Prof. Alexandre Montauray Baptista Coutinho
Profa. Inés Kayon de Miller
Profa. Marcia do Amaral Peixoto Martins
Profa. Erica dos Santos Rodrigues
Prof. Frederico Oliveira Coelho
Profa. Rosana Kohl Bines
Profa. Maria Claudia de Freitas
Profa. Maria Cristina Guimarães de Goes Monteiro
Prof. Leonardo Berenger Alves Carneiro
Prof. Ricardo Borges Alencar
Digerlaine Gomes Tenório - Representante dos Funcionários
Profa. Fernanda Coutinho Bond - Coordenadora de Artes Cênicas
Profa. Teresa Dias Carneiro - Coordenadora de Graduação

Profa. Helena Franco Martins - Coordenador de Pós-Graduação
Profa. Marília Rothier Cardoso - Coordenadora Adjunta de Pós-Graduação
Profa. Liana de Andrade Biar - Coordenadora de Pós-Graduação
Profa. Liliana Cabral Bastos - Coordenadora Adjunta de Pós-Graduação (até julho)
Profa. Adriana Nogueira Accioly Nóbrega - Coordenadora Adjunta de Pós-Graduação (a partir de agosto)

COMISSÃO DE PÓS-GRADUAÇÃO E PESQUISA

ESTUDOS DA LINGUAGEM

Prof. Alexandre Montauray Baptista Coutinho - Diretor
Profa. Liana de Andrade Biar - Coordenadora
Profa. Adriana Nogueira Accioly Nóbrega - Coordenadora Adjunta
Profa. Cilene Aparecida Nunes Rodrigues Nevins
Profa. Maria Claudia de Freitas
Profa. Marcia do Amaral Peixoto Martins
Profa. Maria das Graças Dias Pereira

LITERATURA, CULTURA E CONTEMPORANEIDADE

Prof. Alexandre Montauray Baptista Coutinho - Diretor
Profa. Helena Franco Martins - Coordenadora
Profa. Ana Paula Veiga Kiffer
Profa. Marília Rothier Cardoso - Coordenadora Adjunta
Profa. Eneida Leal Cunha
Prof. Frederico Oliveira Coelho
Profa. Heidrun Krieger Olinto de Oliveira, Emérita
Profa. Vera Lúcia Follain de Figueiredo - COM
Profa. Rosana Kohl Bines

COMISSÃO DE CARREIRA DOCENTE

Prof. Alexandre Montauray Baptista Coutinho - Diretor
Prof. Paulo Fernando Henriques Britto
Profa. Letícia Maria Sicuro Correa
Profa. Liana de Andrade Biar
Profa. Márcia do Amaral Peixoto Martins
Profa. Rosana Kohl Bines
Profa. Erica dos Santos Rodrigues (até julho)

REPRESENTANTE PARA O PROGRAMA INSTITUCIONAL DE BOLSAS DE INICIAÇÃO CIENTÍFICA DO CNPq – PIBIC

PROGRAMA DE LITERATURA, CULTURA E CONTEMPORANEIDADE

Profa. Marília Rothier Cardoso

PROGRAMA DE ESTUDOS DA LINGUAGEM

Profa. Adriana Nogueira Accioly Nóbrega

CORPO DOCENTE

Quadro Principal e Eméritos Profa. Adriana Nogueira Accioly Nóbrega
Prof. Alexandre Montauray Baptista Coutinho
Profa. Ana Paula Veiga Kiffer
Profa. Beatriz de Castro Barreto
Profa. Cilene Aparecida Nunes Rodrigues Nevins
Profa. Cleonice Serôa da Mota Berardinelli, Emérita
Profa. Eneida Leal Cunha
Profa. Érica dos Santos Rodrigues
Prof. Frederico Oliveira Coelho
Prof. Gilberto Mendonça Teles, Emérita
Profa. Heidrun Krieger Olinto de Oliveira, Emérita
Profa. Helena Franco Martins
Profa. Inés Kayon de Miller
Profa. Júlio Cesar Valladão Diniz
Prof. Karl Erik Schøllhammer
Profa. Leticia Maria Sicuro Corrêa
Profa. Liana de Andrade Biar
Profa. Liliana Cabral Bastos (até julho)
Profa. Márcia do Amaral Peixoto Martins
Profa. Margarida Maria de Paula Basílio, Emérita
Profa. Maria Cláudia de Freitas
Profa. Maria das Graças Dias Pereira
Profa. Marília Rothier Cardoso
Profa. Patricia Gissoni de Santiago Lavelle
Prof. Paulo Fernando Henriques Britto
Profa. Rosa Marina de Brito Meyer
Profa. Rosana Kohl Bines
Profa. Teresa Dias Carneiro (a partir de janeiro)

Quadro Complementar Profa. Adriana Ferreira de Sousa de Albuquerque
Profa. Adriana Gray da Silva Reis
Profa. Ana Maria Barcellos Kfoury
Profa. Ângela Filomena Perricone Pastura
Prof. Antonio Carlos Mattoso Salgado
Profa. Beate Höhmann
Profa. Célia Eyer de Araújo
Prof. Celio Roberto Lima Rentroia (até julho)
Prof. Christiano Sanches do Valle Silva - CCE
Profa. Cintia Regina da Costa
Profa. Claudia Fernanda Chigres
Prof. Daniel Fernandes Castanheira
Profa. Daniella de Araújo Lima
Profa. Denise Lezan de Almeida
Profa. Emeli Marques Costa Leite
Profa. Eugênia Maria Pires Koeler (até julho)
Profa. Flávia Vieira Santos
Profa. Helena Ferez Hawad

Profa. Isabela Fernandes Soares Leite (até julho)
Profa. Izabel Margato
Prof. Leandro Santos Abrantes
Profa. Leila Mathias Costa
Prof. Leonardo Berenger Alves Carneiro
Prof. Lucas Ciavatta Pantoja Franco
Profa. Márcia Lobianco Vicente Amorim
Profa. Margareth Amoroso de Mesquita
Profa. Maria Cecília Gonsalves Carvalho
Profa. Maria Celina Ibazeta
Profa. Maria de Fátima Duarte Henrique dos Santos
Profa. Maria de Lourdes Duarte Sette
Profa. Maria do Carmo Leite de Oliveira
Profa. Maria Lilia Simões de Oliveira (até julho)
Profa. Miriam Sutter Medeiros
Profa. Mônica Spitalnik Nathan
Prof. Pedro Mourhé Kosovski
Prof. Rafael Leal
Profa. Regina Lúcia Montedônio Borges
Prof. Renato Bandeira de Gouvêa Machado
Prof. Ricardo Correia da Silva e Souza
Profa. Sheila Mejlachowicz (até agosto)
Profa. Sonia de Sousa Moreira (até março)
Profa. Talita de Assis Barreto
Profa. Tânia Conceição Pereira
Profa. Vanessa Freitas da Silva

Quadro Suplementar Profa. Beatriz dos Santos Damasceno
Profa. Fernanda Coutinho Bond
Profa. Maria Cristina Guimarães de Góes Monteiro
Prof. Ricardo Borges Alencar

Professores Visitantes Prof. Duan Shiguang, Universidade de Hebei, China
Profa. Liao Yi, Universidade de Hebei, China
Prof. Édison Luis Gastaldo, Centro de Estudos de Pessoal Forte Duque de Caxias/RJ

CURSOS OFERECIDOS

Graduação Iniciado em 1941

Curso de Letras - Português e Inglês e respectivas literaturas
Bacharelado em Português e Inglês e respectivas literaturas
Licenciatura em Português e Inglês e respectivas literaturas

Curso de Letras - Língua portuguesa e respectiva literatura
Licenciatura em Língua portuguesa e respectiva literatura

Curso de Letras - Tradução (Inglês-Português)
Bacharelado em Português-Inglês - Tradutor

Curso de Letras – Produção textual (Formação de escritor)

Bacharelado em Produção textual (Formação de escritor)

Avaliados pelo MEC com os conceitos 4 (bacharelado) e 5 (licenciatura) para o ciclo avaliativo de 2016 a 2018

Bacharelado em Artes Cênicas

Iniciado em 2009

Curso novo, aprovado pelo MEC, não avaliado pelo Enade

Pós-Graduação **Mestrado Acadêmico e Doutorado em Estudos da Linguagem**
Stricto sensu Iniciados em 2011

Linhas de pesquisa

- Descrição do Português, ensino e tecnologia
- Língua e cognição: representação, processamento e aquisição da linguagem
- Linguagem, sentido e tradução
- Discurso, vida social e práticas profissionais

Mestrado Acadêmico e Doutorado em Literatura, Cultura e Contemporaneidade

Iniciados em 2011

Linhas de pesquisa

- Desafios do contemporâneo: teorias e crítica
- Novos cenários da escrita
- Literatura, cultura e política em espaços lusófonos

Avaliados pela CAPES com conceito 5 para o quadriênio 2013/2016

Pós-Graduação **Especialização:**
Lato sensu

- Corpo e palavra nas Artes da Cena e da Imagem
- Escritas Performáticas: invenção e procedimentos artísticos
- Formação de Intérpretes de Conferências
- Formação de Professores de Português para Estrangeiros
- Língua Inglesa
- Literatura, Arte e Pensamento Contemporâneo
- Tradução (Inglês-Português): Formação para o Mercado de Trabalho

Extensão:

Idiomas:

- Conversação em Francês (Nível Intermediário) B1

Alemão

- Alemão Avançado I (Nível B1/2)
- Alemão Avançado II (Nível B1/2)
- Alemão Avançado III (Nível B1/3)
- Alemão Avançado IV (Nível B2.1)
- Alemão Avançado V (NÍVEL B2/2)

- Alemão Avançado VI (NÍVEL B2/3)
- Alemão Básico I (Nível A1/1)
- Alemão Básico II (Nível A1/2)
- Alemão Intermediário I (Nível A2/1)
- Alemão Intermediário II (Nível A2/2)
- Alemão Intermediário III (Nível B1/1)
- Alemão para fins acadêmicos - *Deutsch im Hochschulkontext*

Chinês

- A Breve Introdução a Cultura Chinesa
- Chinês I
- Chinês II

Espanhol

- Espanhol Avançado I (Nível B1/1)
- Espanhol Avançado II (Nível B1/2)
- Espanhol Avançado III (B2/1)
- Espanhol Básico I (Nível A1/1)
- Espanhol Básico II (Nível A1/2)
- Espanhol Intermediário I (Nível A2/1)
- Espanhol Intermediário II (Nível A2/2)
- Espanhol Intermediário III (Nível A2/3)
- Espanhol para Negócios
- Conversação em Espanhol
- Introdução à Gastronomia Argentina
- Prática de Interpretação de Conferências - Espanhol C

Francês

- Actualités Françaises
- Chansons et Cinéma Français
- Conversação Avançada em Francês (B2/1)
- Francês Avançado I (Nível A2/3)
- Francês Avançado II (Nível B1/1)
- Francês Avançado III (Nível B1/2)
- Francês Avançado IV - B1/3
- Francês Básico I (Nível A1/1)
- Francês Básico II (Nível A1/2)
- Francês Intermediário I (Nível A1/3)
- Francês Intermediário II (Nível A2/1)
- Francês Intermediário III (Nível A2/2)
- La Langue Française: Lue et Expliquée
- Le bon usage du français parlé et écrit
- Le Cinéma Français à Votre Portée
- Le Cinéma Français Vu et Commenté
- Le Cinéma Français, Toujours Actuel
- Le Cinéma Français: Vu et Discuté
- Littérature et Actualité Françaises

Inglês

- Clearer Speech 2: Praticando o sistema sonoro do inglês americano padrão
- Clearer Speech: Conhecendo o sistema sonoro do inglês americano padrão
- Conversação Avançada em Inglês (Nível B2/2)
- Inglês Avançado I (B1/2)
- Inglês Avançado II (B2/1)
- Inglês Avançado III (Nível B2/2)
- Inglês Avançado IV (B2/3)
- Inglês Básico I (Nível A1/1)
- Inglês Básico II (Nível A1/2)
- Inglês Intermediário I (Nível A2/1)
- Inglês Intermediário II (Nível A2/2)
- Inglês Intermediário III (Nível B1/2)

Italiano

- A Idade de Ouro da Literatura Italiana: Dante, Petrarca e Boccaccio
- Aperfeiçoamento em Italiano: Conversando e Gramaticando (Nível B1)
- *Canta Che Ti Passa!* Língua italiana através das canções e da ópera
- Conversação Avançada em Italiano (Nível B2/2)
- Italiano Avançado I (Nível B1/1)
- Italiano Avançado II
- Italiano Avançado III (Nível B2/1)
- Italiano Básico I (Nível A1/1)
- Italiano Básico II (Nível A1/2)
- Italiano Intermediário I (Nível A2/1)
- Italiano Intermediário II (Nível A2/2)
- Italiano Intermediário III (Nível B1/1)

Português

- Conversação em Português para Estrangeiros
- Portuguese for Foreigners (Português para Estrangeiros)
- Portuguese for Foreigners / Português para Estrangeiros Intensivo
- Portuguese for Foreigners / Português para Estrangeiros Intensivo - Nível Avançado I
- Portuguese for Foreigners / Português para Estrangeiros Intensivo - Nível Intermediário
- Portuguese as a Foreign Language: Brazilian Culture and Language

Escrita

- Da Imagem à Palavra: Produzindo Roteiro de Audiodescrição
- Escrever Resistências

- Escrever Resistências - Módulo II
- Exercícios de Criação Literária
- Leituras cruzadas: Respiração Artificial & Cia
- Novas Poéticas do Roteiro Audiovisual
- Percursos narrativos, Estilos de Escrita: análise de *O jogador de Fiódor Dostoiévski*, *Memórias Póstumas de Brás Cubas de Machado de Assis* e *As Travessuras da Menina Má* de Mario Vargas Llosa

Interpretação

- Atualização em Interpretação Simultânea Inglês/Português
- Prática de Interpretação de Conferências - Espanhol C

Leituras

- Animação Japonesa e Literatura
- Brinquedos Tradicionais da Infância
- Bruxas boas ou más? O Arquétipo da Bruxa e sua Representação na Literatura Infantil
- Clássicos da Literatura Infantil e Juvenil..e foram lidos para sempre.
- Como Tecer um Filme: do Processo Criativo à Leitura Audiovisual
- Contação de Histórias - Uma Arte
- Contos de Tradição Oral: Estruturas, Símbolos, Linguagens e Finalidades
- Criação de Espetáculo Musical a partir da Poesia Luso-Brasileira
- Desenhos do Cotidiano: Contando Histórias
- Desenhos do Cotidiano: Lendo o Mundo ao seu Redor
- Do Tecer ao Texto e Vice-Versa
- Exercícios de Criação Literária
- Exercícios de Criação Literária - Módulo II
- Formação em Biblioterapia: a Leitura como Cuidado
- Leitura como Experiência dos Sentidos
- Leitura Digital, Leitura sem Fronteiras
- Monteiro Lobato: Influenciando Escritores Hoje e Sempre
- Música Clássica - uma Viagem do Barroco ao Contemporâneo
- Oficina de Resenhas
- Oficina Plano Bonecos: Projeto e Construção de Personagens Literários
- Os Clássicos da Literatura e Outras Artes
- Os Clássicos: Beber na Fonte
- Os Clássicos: Grupo de Estudos

Língua e Cultura

- Actualités Françaises
- Alemão para fins acadêmicos - *Deutsch im Hochschulkontext*
- American Cinema and Culture

- CANTA CHE TI PASSA! Língua italiana através das canções e da ópera
- Chansons et Cinéma Français
- Clearer Speech: Conhecendo o sistema sonoro do inglês americano padrão
- Conversação em português: uma experiência de língua e cultura brasileira para estrangeiros
- Interfaces Culturais em Negociação com Empresas Chinesas - Aprenda a Não Sair em Desvantagem.
- L'Admirable Cinéma Français
- La Langue Française: Lue et Expliquée
- La Richesse du Cinéma Français Actuel
- Le Bon Usage du Français Parlé et Écrit
- Le Cinéma Français à Votre Portée
- Le Cinéma Français Vu et Commenté
- Le Cinéma Français, Toujours Actuel
- Le Cinéma Français: Vu et Discuté
- Le Français par son Cinéma et sa Chanson!
- Le Meilleur Du Cinéma Français Actuel
- Les Grands Classiques de La Littérature Française
- Littérature et Actualité Françaises
- Portuguese for Foreigners (Português para Estrangeiros)
- Portuguese for Foreigners / Português para Estrangeiros Intensivo
- Toujours Le Cinéma Français

Literatura

- A Idade de Ouro da Literatura Italiana: Dante, Petrarca e Boccaccio
- A Roma de William Shakespeare
- Grandes Escritores da Literatura Latino-Americana
- Mercado Editorial e Transmídia: Novos Negócios do Conteúdo
- Oficina de Criação Literária: Contos, Crônicas e Romance
- Oficina de Literatura Infantil e Juvenil: Leitura e Produção
- Oficina de Poesia
- Oficina de Tradução Literária I
- Oficina de Tradução Literária II
- Oficina de Tradução Literária III - A Língua Alvo
- Olhares sobre a Idade de Ouro da Literatura Italiana: Dante, Petrarca e Boccaccio
- Questões de Identidade de Gênero e da Violência Urbana na Literatura Brasileira Contemporânea
- Rindo com Shakespeare: as Comédias
- Rio Literário: 450 anos
- Seguindo as Pistas: Literatura Policial na América Latina
- Shakespeare e a Inglaterra Medieval
- Um Passeio pela Literatura Latino-Americana: os Provocado-

- res do Final do Século XX aos Dias de Hoje
- Virginia Woolf: sua Vida e sua Obra
- William Shakespeare: As Quatro Grandes Tragédias

Tradução

- Capacitação para Revisores de Traduções
- Da Imagem à Palavra: Produzindo Roteiro de Audiodescrição
- Da Imagem Estática à Palavra Falada: o roteiro de audiodescrição para as artes visuais
- Introdução à Tradução do Texto Dramático
- Oficina de Tradução Literária I
- Oficina de Tradução Literária II
- Oficina de Tradução Literária III - A Língua Alvo
- Princípios e Prática em Tradução Jurídica (Inglês-Português)
- Técnica de Tradução para Dublagem
- Tradução para Legendagem de Filmes: Teorias, Técnicas e Prática
- Treinamento de Tradutores: Elaboração de Versões de Textos Técnico-Científicos (Português-Inglês)

Interdisciplinar

- Beatles: História, Arte e Legado
- Corpo, Contato e Movimento
- Fotografia e Teoria da Imagem
- O Século de Cinema Americano
- Redescobrimo a Música Brasileira - com Rodrigo Faour
- Teatro Social: qual o papel da Arte na construção de um mundo melhor?
- Zen do Oriente ao Ocidente - Filosofia, Poesia e Meditação Zen Budista

GRUPOS DE PESQUISA CADASTRADOS NO CNPq

Análise Sistêmico-Funcional e Avaliação no Discurso (ASFAD).

Coordenador: Profa. Adriana Nogueira Accioly Nóbrega. Ano de formação: 2014.

Discurso, Interação e Práticas Profissionais.

Coordenador: Profa. Maria do Carmo Leite de Oliveira. Ano de formação: 1984.

Linguagem, cultura e trabalho.

Coordenador: Profa. Maria das Graças Dias Pereira. Ano de formação: 2006.

Narrativa e interação social.

Coordenadores: Profa. Liliana Cabral Bastos e Profa. Liana de Andrade Biar. Ano de formação: 2002.

Processamento e Aquisição da Linguagem (GPPAL).

Coordenadores: Profa. Leticia Maria Sicuro Correa e Profa. Erica dos Santos Rodrigues. Ano de formação: 1993.

CONVÊNIOS E PARCERIAS

ESTUDOS DA LINGUAGEM

PUC-Rio e Universidade de Oslo (Brasil e Noruega)

Colaboração e/ou consultoria em projetos de pesquisa em tópicos de interesse comum em Linguística com corpus e Linguística Computacional **Ano de início:** 2012

Universidade de Coimbra (Brasil e Portugal)

Colaboração e/ou consultoria em projetos de pesquisa em tópicos de interesse comum. **Ano de início:** 2002

PUC-Rio e Universidade Nova de Lisboa (Brasil e Portugal)

Colaboração e/ou consultoria em projetos de pesquisa em tópicos de interesse comum em Linguística, Aquisição da Linguagem e Patologias da Linguagem.

Ano de início: 1997

PUC-Rio e *Universidad Nacional del Litoral* (Brasil e Argentina)

Colaboração e/ou consultoria em projetos de pesquisa em tópicos de interesse comum em Aquisição da Linguagem e Processamento Linguístico (Psicolinguística). **Ano de início:** 2015

PUC-Rio e *Lancaster University* (Brasil e Reino Unido)

Colaboração e/ou consultoria em projetos de pesquisa em tópicos de interesse comum em Prática Exploratória. **Ano de início:** 2001

PUC-Rio e *Cardiff University* (Brasil e Reino Unido)

Colaboração e/ou consultoria em projetos de pesquisa em tópicos de interesse comum. **Ano de início:** 2005

PUC-Rio e *Queen's University of London* (Brasil e Reino Unido)

Colaboração e/ou consultoria em projetos de pesquisa em tópicos de interesse comum. **Ano de início:** 2012

LITERATURA, CULTURA E CONTEMPORANEIDADE

Acordo CAPES – COFECUB (PUC-Rio e as Letras Neolatinas – Francês e Paris 7) (Brasil e França)

Realizar missões de trabalho e de estudo entre as duas universidades.

Ano de início: 2009

Convênio CAPES CAPG BRA / ARG (PUC-Rio e a Universidade Nacional de Rosário) (Brasil e Argentina)

Executar missões de trabalho e de estudo entre as duas universidades.

Ano de início: 2011

Consortium for Advanced Studies Abroad – CASA BRAZIL (Brown University, Columbia University, Cornell University, Dartmouth College, Harvard University, Johns Hopkins University, The University of Melbourne, Northwestern University, The University of Pennsylvania, Vanderbilt University e Trinity College Dublin).

OBS: CASA substituiu o convênio BROWN University (Estados Unidos, Austrália e Irlanda) Disponibilizar auxílio de viagem para pesquisa de alunos de Pós-Graduação da PUC-Rio em fase de Dissertações e Teses, para uma temporada de estudos na Universidade de Brown. **Ano de início:** 2018

Intercâmbio com o Departamento de Arte e Cultura da Universidade de Copenhague (Brasil e Dinamarca)

Promover missões de trabalho e de estudos entre os dois programas.

Ano de início: 2007

Cátedra Padre Antonio Vieira de Estudos Portugueses (Brasil, Portugal, países africanos de língua oficial portuguesa)

Constituir espaço interdisciplinar de estudos, pesquisa e produção de conhecimento sobre as literaturas de língua portuguesa e fomentar interlocução acadêmica entre pesquisadores do Brasil e de Portugal. Ano de início: 1994

Cátedra Fulbright da PUC-Rio (Brasil e Estados Unidos)

Promover e divulgar os estudos americanos e as relações entre Estados Unidos e Brasil por meio do fomento a atividades docentes e de pesquisa de professores e estudantes de Pós-Graduação do Brasil e dos EUA. Ano de início: 2003

Convênio PUC-Rio e Universidad de Los Andes (Departamento de Letras da PUC-Rio e *Departamento de Humanidades y Literatura*, Bogotá/Colômbia) (Brasil e Colômbia)

Fazer missões de estudo e de trabalho entre estudantes de Pós-Graduação e docentes dos dois programas. Ano de início: 2010

Convênio com *Lisbon Consortium* e Universidade Católica Portuguesa de Lisboa (Brasil e Portugal)

Visa dupla titulação, reúne o Programa de Pós-Graduação de Literatura, Cultura e Contemporaneidade aos programas de Mestrado e Doutorado do Lisbon Consortium e da Universidade Católica Portuguesa de Lisboa. Ano de início: n.i.

Universidade Católica Portuguesa (Portugal)

Cotutela - aluna Clara Caldeira. Ano de início: 2018

ARTES CÊNICAS

Università di Bologna (Itália)

Intercâmbio de professores e pesquisadores de Pós. Ano de início: 2012

Universidade Católica Portuguesa de Lisboa (Portugal)

Convênio de colaboração internacional e dupla titulação. Ano de início: 2016

Unidades Complementares e Órgãos Vinculados

CÁTEDRA PADRE ANTÔNIO VIEIRA

Localização Edifício Padre Leonel Franca, 4º andar
Gávea - Rio de Janeiro - RJ - Brasil - CEP 22451-900
Telefone: 55 21 35271770
E-mail: imargato@puc-rio.br
Site: www.letras.puc-rio.br/unidades&nucleos/catedra

COORDENADORA

Profa. Izabel Margato

INSTITUTO DE PESQUISA E ENSINO DE LÍNGUAS (IPEL)

Localização Rua Marquês de São Vicente, 225
Edifício Padre Leonel Franca, 3º andar
Gávea - Rio de Janeiro - RJ - Brasil - CEP 22451-900
Telefone: 55 21 35271770
Site: www.lettras.puc-rio.br/unidades/ftnucleos/IPEL

COORDENADORA

Prof. Márcia Lobianco Vicente Amorim

INSTITUTO CONFUCIUS

Localização Campus Matteo Ricci - Est. da Gávea, 50
antigo Colégio São Marcelo, 1º andar
Gávea - Rio de Janeiro - RJ - Brasil - CEP 22451-263
Telefone: 55 21 35272523 | 2525
Site: www.confucius.puc-rio.br

DIRETORES

Prof. Leonardo Berénger Alves Carneiro – Diretor Brasileiro

Prof. Qiao Jianzhen – Diretora Chinesa

EQUIPE:

Eveline Medeiros Serra

Prêmios e Distinções Recebidos e Projetos Aprovados

Prêmios

Prêmio João Cabral de Melo Neto, pelo conjunto de obra em tradução literária do inglês para o português e pela poesia, concedido pela Diretoria da União Brasileira de Escritores- RJ, 23 de outubro de 2020. Prof. Paulo Fernando Henriques Britto

Prêmio do DAAD *Research Grants for Doctoral Candidates 2020/2021*. Prof. Rafael Leal

Aprovada pelo Conselho da ANPOLL como membro honorário do GT Descrição do Português. Profa. Margarida Maria de Paula Basilio

6º Prêmio CBTIJ de Teatro para Crianças - Categoria Iluminação - espetáculo *Vamos Comprar um Poeta* - direção Duda Maia e 14º Prêmio APTR - Categoria Iluminação - espetáculo *Três Maneiras de Tocar no Assunto* - direção Fabiano de Freitas. Prof. Renato Bandeira de Gouvêa Machado

Projetos aprovados

Chamada do IEAHU para Apoio às Ações e Projetos Interdisciplinares no Contexto Atual da Pandemia pelo Novo Coronavírus (Covid-19)

Proposta de projeto interdisciplinar no contexto atual da pandemia

Entre e Além Muros: Reconfigurações da Interação Social em Tempos de Pandemia. Profa. Maria das Graças Dias Pereira; Renata Martins Amaral - Doutora em Letras (PUC Rio/ SEEDUC); Talita Rosetti Souza Mendes - Doutoranda em Letras (PUC-Rio)

Projeto PQ CNPQ 312123/2020-5 Processos Específicos/Não Específicos do Domínio da Linguagem no Desempenho de Tarefas Linguísticas: Intervenção/ Interferência e Integração de Informação

Aprovado, para vigência a partir de fevereiro de 2020. Conforme o resultado preliminar divulgado pelo CNPq, houve reclassificação para 1ª, mas isso ainda não aparece no Lattes. Profa. Leticia Maria Sicuro Corrêa

Projeto representando o Rio de Janeiro na pesquisa “Literatura nos anos iniciais do ensino fundamental durante a pandemia da COVID-19”, sediada na UNB. Prof. Leonardo Berénger Alves Carneiro e Profa. Beatriz dos Santos Damasceno

Edital Aldir Blanc vencedora com o projeto “Uma frase para minha mãe” (com 4 ações *on-line*: uma *live* do tradutor Marcelo Jacques de Moraes com o autor do texto Christian Prigent: “A voz do escrito”, uma conversa sobre poesia, performance, leitura e tradução; uma aula-espetáculo para estudantes de escolas de teatro e universitários; duas oficinas com Ana Kfour: uma teórica - “A palavra como campo de forças”, e outra prática - “Deixar o texto falar”; e uma apresentação da peça com transmissão direta no canal CEAK (Centro de Estudos Ana Kfour) no Youtube. Profa. Ana Maria Barcellos Kfour

Projeto “O texto em processo: uma avaliação psicolinguística de habilidades de escrita”

Processo: 311422/2019-5, Chamada CNPq 06/2019 - Bolsas de Produtividade em Pesquisa

Modalidade: PQ, Categoria/Nível: 2. Profa. Erica dos Santos Rodrigues

Balanço do Ano

Em 2020, o Departamento de Letras deu continuidade às atividades de ensino e pesquisa desenvolvidas no âmbito dos cursos de Graduação em Letras e Artes Cênicas e dos seus dois Programas de Pós-Graduação. O contexto da pandemia exigiu pronta adaptação a atividades remotas e digitais. Aulas, bancas, reuniões, seminários e outras atividades acadêmicas e administrativas foram realizadas por meio do aplicativo Zoom.

Dentre as atividades mais marcantes, destacam-se a aula inaugural ministrada pela escritora Conceição Evaristo; o IX Ciclo de Debates em Linguagem; a XIV Jornada de Estudos do Discurso; as Rodas de Conversa promovidas pelo Grupo da Prática Exploratória; o evento “Tradução e Interpretação: formação, a

prática no mercado de trabalho e suas perspectivas”; os Seminários do LAPAL; o III Seminário de Artes Cênicas; o IX Letras Expandidas; o Seminário “Preto no Branco, Exercício de Letramento Racial”; “Diálogos de roteiro” e o “XI Bosque Cena Experimental”.

Pesquisadores e grupos de pesquisa dos Programas de Pós-Graduação em Literatura, Cultura e Contemporaneidade e em Estudos da Linguagem obtiveram sucesso em editais das principais agências de fomento do país. Merece destaque ainda o Prêmio João Cabral de Melo Neto, concedido pela Diretoria da União Brasileira de Escritores ao professor Paulo Henriques Britto, em reconhecimento ao conjunto de sua obra poética e de sua atividade como tradutor.

Prof. Alexandre Montauray Baptista Coutinho
Diretor do Departamento de Letras

Todos os dados foram fornecidos pelo Departamento ou extraídos do site do CNPq.

Departamento de Psicologia – PSI

Rua Marquês de São Vicente, 225 - Edifício Cardeal Leme, sala 201
Gávea - Rio de Janeiro - RJ - Brasil - CEP 22451-900

Telefones: 55 21 35271186 (Direção) | 1183 | 1184 (Graduação) |
1185 (Pós-Graduação) | 1574 | 1575 (SPA)

Fax: 55 21 35271187 | E-mails: psidir@puc-rio.br; psipos@puc-rio.br;
psigra@puc-rio.br; psispa@puc-rio.br; psiprojetos@puc-rio.br;
psiestagios@puc-rio.br; psirevista@puc-rio.br

Sites: www.puc-rio.br/ensinopesq/ccg/psicologia.html

Site: www.puc-rio.br/ensinopesq/ccpg/progpsi.html

Site: www.psi.puc-rio.br

DIRETOR

Prof. Jesus Landeira-Fernandez

E-mail: landeira@puc-rio.br

COORDENADORA DE GRADUAÇÃO

Profa. Luciana Fontes Pessoa

E-mail: luciana_pessoa@puc-rio.br

COORDENADORA ADJUNTA

Profa. Maracy Domingues Alves

E-mail: maracy.alves@gmail.com

COORDENADOR DE PÓS-GRADUAÇÃO

Prof. Jean Carlos Natividade

E-mail: jeannatividade@puc-rio.br

COORDENADORA ADJUNTA

Profa. Terezinha Féres-Carneiro (março a dezembro)

E-mail: teferca@puc-rio.br

COORDENADORA DO SERVIÇO DE PSICOLOGIA APLICADA – SPA

Profa. Helenice Charchat Fichman

E-mail: hfichman@puc-rio.br

COORDENADOR DE LABORATÓRIOS

Prof. Jesus Landeira-Fernandez

E-mail: landeira@puc-rio.br

COORDENADORA DE ESTÁGIOS EXTERNO

Profa. Mariangela da Silva Monteiro

E-mail: mariangela@infolink.com.br

COORDENADOR DE PIBIC E MONOGRAFIAS

Prof. Ricardo Torri de Araújo

E-mail: ricardotorri@gmail.com

COORDENADOR DO PROJETO DE APOIO À PROFISSIONALIZAÇÃO DO ALUNO (APA)

Prof. Raphael Sacchi Zaremba
E-mail: rzaremba@puc-rio.br

COORDENADOR DO SETOR DE TESTE (SETEST)

Prof. Breno Sanvicente Vieira
E-mail: brenosanvicente@puc-rio.br

REPRESENTANTE DE INTERNACIONALIZAÇÃO (CCCI)

Prof. Daniel Correa Mograbi
E-mail: danielmograbi@puc-rio.br

REVISTA PSICOLOGIA CLÍNICA (AVALIAÇÃO A2)

Prof. Maria Isabel de Andrade Fortes (até julho)
E-mail: mariaisabelfortes@gmail.com

Prof. Breno Sanvicente Vieira (a partir de agosto)
E-mail: brenosanvicente@gmail.com; brenosanvicente@puc-rio.br

EQUIPE DE SECRETARIA

Francisco Wellington Barreto - Analista I
Maria Rosa Seabra Monte Inoue - Assistente
Fernando Doreste Macedo da Mota Leite Carvalhinha - Analista I
Thiago Pereira de Souza - Auxiliar I
Marcelina Oliveira de Andrade - Supervisor II
Valdenir Albino da Silva Oliveira - Supervisor II
Vera Lucia Lima da Silva - Coordenador I

EQUIPE TÉCNICA

Flavia Cândido Pereira Rosseti - Analista Técnica II - Biotério
Sílvia Soares Maisonnette - Analista Técnica II - Biotério
Sylvio Claudio Neto - Especialista II - Biotério

COMISSÃO GERAL DO DEPARTAMENTO

Prof. Jesus Landeira-Fernandez - Presidente
Profa. Andrea Seixas Magalhães
Prof. Fernando Ribeiro Tenório
Profa. Helenice Charchat Fichman
Profa. Luciana Fontes Pessôa
Profa. Maracy Domingues Alves
Profa. Maria Isabel de Andrade Fortes
Profa. Terezinha Féres-Carneiro
Prof. Jean Carlos Natividade - Suplente
Profa. Carmen Luiza Hozanna Ferreira - Suplente

Representantes Matheus Almeida Macêdo Bezerra Karounis – Aluno de
Discentes Pós-Graduação
Tiago Azevedo Mariot – Aluno de Pós-Graduação – Suplente
Sofia Jasmin - Aluna de Graduação
Daniela Velloso - Aluna de Graduação

Lara Durão - Aluna de Graduação - Suplente
João Pedro Faria - Aluno de Graduação - Suplente

COMISSÃO DE PÓS-GRADUAÇÃO E PESQUISA

Prof. Daniel Correa Mograbi
Profa. Juliane Callegaro Borsa
Prof. Jean Carlos Natividade
Profa. Monah Winograd
Profa. Terezinha Féres-Carneiro
Profa. Andrea Seixas Magalhães - Suplente
Profa. Luciana Fontes Pessôa - Suplente
Profa. Maria Helena Rodrigues Navas Zamora - Suplente
Profa. Maria Isabel de Andrade Fortes - Suplente
Prof. Thomas Eichenberg Krahe - Suplente

COMISSÃO DE CARREIRA DOCENTE

Prof. Jesus Landeira-Fernandez - Presidente
Profa. Juliane Callegaro Borsa
Profa. Monah Winograd
Profa. Maria Helena Rodrigues Navas Zamora
Profa. Terezinha Féres-Carneiro
Profa. Andrea Seixas Magalhães - Suplente
Prof. Jean Carlos Natividade - Suplente
Profa. Luciana Fontes Pessôa - Suplente
Profa. Marcus André Vieira - Suplente

REPRESENTANTE PARA O PROGRAMA INSTITUCIONAL DE BOLSAS INICIAÇÃO CIENTÍFICA DO CNPq – PIBIC

Prof. Ricardo Torri de Araújo

CORPO DOCENTE

Quadro Principal e Eméritos Prof. Ana Maria Nicolaci-da-Costa, Emérita
Profa. Andrea Seixas Magalhães
Prof. Breno Sanvicente Vieira
Prof. Carlos Augusto de Oliveira Peixoto Junior
Profa. Clarissa Pinto Pizarro de Freitas
Prof. Daniel Correa Mograbi
Profa. Helenice Charchat Fichman
Prof. Jean Carlos Natividade
Prof. Jesus Landeira-Fernandez
Profa. Juliane Callegaro Borsa
Profa. Luciana Fontes Pessoa
Prof. Marcus André Vieira
Profa. Maria Helena Rodrigues Navas Zamora
Profa. Maria Isabel de Andrade Fortes
Profa. Monah Winograd

Profa. Rebeca Nonato Machado
Profa. Silvia Maria Abu-Jamra Zornig
Profa. Terezinha Féres-Carneiro
Prof. Thomas Eichenberg Krahe

Quadro Complementar Prof. Alvaro de Pinheiro Gouvêa (afastado)
Profa. Ana Maria Stingel
Prof. Auterives Maciel Junior
Profa. Cátia Martins Leite Padilha
Profa. Carla Faria Leitão
Prof. Carlos Eduardo Duarte Alves de Brito
Prof. Carlos Eduardo Lourenço dos Santos Norte
Profa. Carmem Luiza Hozanna Ferreira (afastada)
Profa. Catia Martins Leite Padilha (a partir de abril)
Profa. Daniela Romão Barbuto Dias
Profa. Elodie Bertrand (até agosto)
Prof. Fernando Ribeiro Tenório
Prof. Guilherme Gutman Correa de Araújo
Prof. Henrique de Carvalho Pereira
Prof. Luis Antonio Monteiro Campos
Prof. Luis Flávio Chaves Anunciação
Profa. Maracy Domingues Alves
Prof. Marco Aurélio de Góes Monteiro Negreiros
Profa. Maria Amélia Penido Sampaio
Profa. Norma Moreira Salgado Franco (afastada)
Profa. Regina Lúcia Lima Pontes
Profa. Regina Maria Murat Vasconcelos
Profa. Regina Schoemer Jardim
Profa. Sabrina Dal Ongaro Savegnago
Profa. Sandra Salomão Carvalho
Profa. Sara Angela Kislánov

Quadro Suplementar Prof. Mariangela da Silva Monteiro
Prof. Raphael Sacchi Zarembo
Prof. Ricardo Torri de Araújo

Professores Visitantes Prof. Antonio Virgilio Bastos - Universidade Federal da Bahia/
Coordenador de Área da Psicologia na CAPES

CURSOS OFERECIDOS

Graduação **Bacharelado em Psicologia**

Iniciado em 1958

Avaliado pelo MEC com o conceito 4 para o ciclo avaliativo de 2016 a 2018

Pós-Graduação **Mestrado Acadêmico**, iniciado em 1966

Stricto sensu **Doutorado**, iniciado em 1985

Mestrado e Doutorado em Psicologia Clínica

Área de concentração:

I) Psicologia Clínica

Linhas de pesquisa

- Psicanálise: clínica e cultura
- Psicologia Social: Indivíduo e sociedade
- Família, casal e criança: teoria e clínica
- Clínica e neurociências
- Saúde de Desenvolvimento Humano

Avaliados pela CAPES com conceito 5 para o quadriênio 2013/2016

Pós-Graduação **Especialização:**

Lato Sensu

- Avaliação Neuropsicológica
- Dependência Química
- Gestalt-Terapia
- Psicologia Clínica
- Psicologia Clínica com Crianças
- Psicologia Junguiana, Arte e Imaginário
- Psicologia Hospitalar e da Saúde
- Psicoterapia de Família e Casal
- Psicologia Jurídica
- Psicologia Organizacional: Estratégias e Intervenções
- Transtornos Alimentares: Obesidade, Anorexia e Bulimia
- Psicanálise e Contemporaneidade: Trauma e Urgências Subjetivas
- Terapia Cognitivo Comportamental
- Psico-Oncologia
- Transtorno do Espectro Autista: Intervenção em Múltiplos Contextos
- Terapia Cognitivo-Comportamental Aplicada à Infância e Adolescência
- Psicologia do Esporte e do Exercício
- Inclusão da Pessoa com Deficiência: Aspectos Psicossociais

Extensão:

- Abordagem Psicanalítica do Sofrimento nas Instituições de Saúde
- Abordagens que Observam o Bebê - cuidando com o olhar 2020.2
- Ampliando o Olhar: a clínica da perinatalidade e da parentalidade na contemporaneidade
- As Psicopatologias do Trabalho e o Autocuidado na Identificação do Sofrimento e da Saúde
- Dilemas Afetivos e de Aprendizagem do Adolescente no Ambiente Escolar do Século XXI
- Elementos Metodológicos na Produção Científica
- Infância e Juventude II: práticas psicológicas na justiça da infância, juventude e idoso e a rede de proteção
- Infância e Juventude III - Adoção e Guarda
- Introdução à Psicanálise I: conceitos, clínica, técnica e manejo

- Introdução à Psicologia Positiva
- Introdução à Reabilitação Neuropsicológica infanto-Juvenil
- Liderança Transformadora com Base na Neurociência, Conexões Humanas e Coaching.
- Liderança Transformadora com Base na Neurociência, Conexões Humanas e Coaching.
- Oficina de Extensão de Prática Clínica Em Dependência Química
- Oficina de Extensão de Prática Clínica Em Dependência Química - Práticas de Mediação
- Psicopatologia da Sexualidade Humana para Profissionais da Saúde
- Sartre: entre a Psicologia e a Literatura
- Transtorno de Déficit de Atenção e Hiperatividade: definição, evolução, diagnóstico e tratamento
- Um Estudo dos Cinco Casos Clássicos Freudianos na Contemporaneidade
- Violência de Gênero

GRUPOS DE PESQUISA CADASTRADOS NO CNPq

Avaliação Psicológica: Pessoas & Contextos – APlab.

Coordenador: Profa. Juliane Callegaro Borsa. Ano de formação: 2013.

Casal e família: contextos clínicos e sociais.

Coordenador: Profa. Andrea Seixas Magalhães. Ano de formação: 2008.

Família e casal: estudos psicossociais e psicoterapia.

Coordenador: Profa. Terezinha Féres-Carneiro. Ano de formação: 1994.

Laboratório de Pesquisa em Diferenças Individuais e Psicopatologia.

Coordenador: Prof. Breno Sanvicente Vieira. Ano de formação: 2019.

MograbiLab.

Coordenador: Prof. Daniel Correa Mograbi. Ano de formação: 2015.

Núcleo de Estudos em Psicologia Positiva Organizacional.

Coordenador: Profa. Clarissa Pinto Pizarro de Freitas. Ano de formação: 2016.

Personalidade e Psicologia Social.

Coordenador: Prof. Jean Carlos Natividade. Ano de formação: 2015.

Vínculos familiares e conjugais: vulnerabilidades e dispositivos clínicos.

Coordenador: Profa. Rebeca Nonato Machado. Ano de formação: 2018.

CONVÊNIOS E PARCERIAS

Instituto de Filosofia e Ciências Sociais da Universidade Federal do Rio de Janeiro (IFCS / UFRJ) (Brasil)

Buscar constituição de um diálogo entre a teoria psicanalítica e a obra de Michel Foucault. (Prof. Carlos Augusto Peixoto Júnior). Ano de início: 2010

Faculdades de Campinas (Facamp) – Campinas/SP (Brasil)

O presente estudo objetiva avaliar se o controle de aquiescência reduz o viés de resposta dos instrumentos utilizados para avaliar as demandas, os recursos do trabalho (apoio social, clareza de papel e autonomia), recursos pessoais (trabalho significativo, autoeficácia geral e ocupacional), as ações de redesenho do trabalho e o bem-estar no trabalho (engajamento e adição ao trabalho).

Em parceria com a Profa. Dra. Rita Pimenta de Devotto. (Profa. Clarissa Pinto Pizarro de Freitas) Ano de início: 2019

Universidade Federal de Ciências da Saúde de Porto Alegre (Depto. de Psicologia) – Porto Alegre/RS (Brasil)

O presente projeto objetiva investigar de que modo as demandas, os recursos do trabalho (apoio social, clareza de papel e autonomia), os recursos pessoais (trabalho significativo, autoeficácia geral e ocupacional) e as ações de redesenho do trabalho contribuem na promoção do engajamento no trabalho e na prevenção do desenvolvimento da adição ao trabalho entre profissionais da saúde no contexto atual da pandemia da COVID-19. Em parceria com a Profa. Dra. Ana Cláudia Vázquez. (Profa. Clarissa Pinto Pizarro de Freitas). Ano de início: 2018

Instituto Fernandes Figueira (FIOCRUZ) (Brasil)

Desenvolvimento do projeto Relações Objetivas Precoces e temas vinculados à interpeessoalidade da psicanálise. (Prof. Carlos Augusto Peixoto Júnior) Ano de início: 2015

Université Paris Descartes, Paris V, Paris VII, Universidade de Sorbonne – Paris–Cité e Universidade de Lumière–Lyon (França)

Intercâmbio entre a Clínica dos Primórdios e o laboratório de Psicopatologia, Psicanálise e Perinatalidade, coordenado pelo Prof. Sylvain Missonier, que também é o diretor do Instituto de Psicologia da referida Universidade. (Profa. Silvia Zornig). Ano de início: 2011

UFRGS (Brasil)

Interação pais–bebê/criança. Membro do GT da ANPEPPP (Profa. Silvia Zornig). Ano de início: 2015

Universidade de Coimbra (Portugal)

Atuar como colaboradora do Instituto de Psicologia Cognitiva em parceria com o Prof. Eduardo Santos e outros professores. (Profa. Júnia de Vilhena e Profa. Maria Helena Zamora). Ano de início: 2014

National/Global Advisory Board for Faith and Justice in Community and Society (Estados Unidos)

Professora convidada (sócia) com direção do Prof. John Stanfield, Indiana University. (Profa. Maria Helena Zamora) Ano de início: 2011

Cátedra Sergio Vieira de Melo do ACNUR (Brasil)

Cátedra Sergio Vieira de Melo do ACNUR – palestras e debates sobre os refugiados. (Profa. Maria Helena Zamora) Ano de início: 2018

GROUP – Dinamarca Universidade de AALBORJ (Dinamarca)

Parceria com o GROUP BASED APPROACH – Reino Unido, Itália e Brasil. (Profa. Maria Helena Zamora) Ano de início: 2018

USP/UFMG (Brasil)

Parceria com os professores Ricardo Negrini e Paulo Caramelli para desenvolvimento do projeto de validação clínica para demência de uma bateria de testes neuropsicológicos computadorizados – COMPCOG. (Profa. Helenice Charchat Fichman) Ano de início: 2015

Santa Casa de Misericórdia–RJ (Brasil)

Parceria com os professores Fábio Barbirato e Danielli Carim no projeto de avaliação neuropsicológica de criança com TDAH – atendidas no Ambulatório de Psiquiatria Infanto–Juvenil. (Profa. Helenice Charchat Fichman) Ano de início: 2015

UFRJ (Brasil)

Pesquisa sobre Doença de Alzheimer. Em parceria com a Profa. Rosinda Oliveira e o Prof. Roberto Lourenço.(Profa. Helenice Charchat Fichman) Ano de início: 2010

Prefeitura do Rio de Janeiro (Brasil)

Parceria para desenvolvimento do projeto de rastreio cognitivo e reabilitação neuropsicológica com idosos frequentadores das casas de convivências da prefeitura do Rio de Janeiro. (Profa. Helenice Charchat Fichman) Ano de início: 2015

UFRJ/UERJ (Brasil)

Projeto Validação de testes neuropsicológicos com crianças. (Profa. Helenice Charchat Fichman) Ano de início: 2015

UFRRJ/UFRJ (Brasil)

Projeto de avaliação do desenvolvimento cognitivo de crianças de 0 a 2 anos, em parceria com o Prof. Gilberto Kac (UFRJ) e Profa. Luciene Rocioli (UFRRJ) (Profa. Helenice Charchat Fichman) Ano de início: 2015

USP–Ribeirão Preto (Brasil)

Desenvolver experimentos com modelos animais de ansiedade com o Prof. Marcus Brandão. (Prof. Jesus Landeira–Fernandez) Ano de início: 2010

Universidad de los Andes (Colômbia)

Realizar experimentos em comum com modelos animais de ansiedade juntamente com os professores Fernando Cardenas (Los Andes), Vânia Costa (UFRJ) e Marcus Brandão (USP/RP/SP). (Prof. Jesus Landeira–Fernandez) Ano de início: 2010

University of Oregon (Estados Unidos)

Projeto de validação de escalas em desenvolvimento infantil e avaliação de programas sociais na primeira infância (creches públicas). Participam também professores da UFF e UFRRJ, do Rio de Janeiro). (Prof. J. Landeira–Fernandez). Ano de início: 2015

UnB/USP (Brasil)

Projeto editoração da revista *Psychology & Neuroscience*. (Prof. J. Landeira–Fernandez). Ano de início: 2015

ANPEPP (Brasil)

Psicobiologia, neurociências e comportamento (GT/ANPEPP). (Prof. J. Landeira–Fernandez) Ano de início: 2016

UFMG (Brasil)

Participação no conselho editorial da revista *Estudos Lacanianos*. (Prof. Marcus André Vieira) Ano de início: 2010

Universidade Lusófona de Lisboa (Portugal)

Participação no conselho editorial da revista digital *Afreudite*, de Portugal. (Prof. Marcus André Vieira) Ano de início: 2010

Universidade de Middlesex / Londres (Reino Unido)

Intercâmbio com os professores Bernard Bourgoyne e Julia Borossa do *Centre for Psychoanalysis da Universidade de Middlesex /Londres*, dando início à preparação do evento *Klein–Lacan Dialogues*. (Prof. Marcus André Vieira).

Ano de início: 2014

Instituto Nacional de Segurança Pública – Instituto Universitário de Pesquisas do Rio de Janeiro (IUPERJ) (Brasil)

Criação de um Instituto Nacional de Segurança Pública a partir do trabalho realizado pela pesquisa *Sintoma e trauma no atendimento de crianças na favela da Maré*, em parceria com o REDES Maré. (Prof. Marcus André Vieira). Ano de início: 2010

Universidade de Paris VIII (Brasil)

Parceria em projetos de eventos realizados na Universidade. (Prof. Marcus André Vieira). Ano de início: 2015

Instituto Deolindo Couto–UFRJ (Brasil)

Do cérebro à palavra: a clínica com pacientes neurológicos, em parceria com a Profa. Claudia Drummond (Profa. Monah Winograd). Ano de início: 2016

UFPR (Brasil)

Intercâmbio com a Profa. Maria Virginia Filomena Cremasco no GT da ANPEPP – Psicanálise e Clínica Ampliada (Profa. Monah Winograd). Ano de início: 2017

UNIFOR (Brasil)

Intercâmbio com o Laboratório de Estudos e Intervenções Psicanalíticas na Clínica e no Social, com as professoras Clara Virgínia de Q. Pinheiro, Leônia C. Teixeira e Maria Celina P. Lima (Profa. Monah Winograd). Ano de início: 2016

Universidade Gdansk (Polônia) e McGill University (Canadá) (Polônia e Canadá) Parceria para desenvolvimento da pesquisa *Solidariedade, memória e identidade*. (Profa. Monah Winograd). Ano de início: 2015

Núcleo de Infância e Família NUDIF / GIDEP/ UFRGS (Brasil)

Parceria no desenvolvimento de pesquisa do referido núcleo sob a coordenação do Prof. Cesar Augusto Picciani. (Profa. Andrea Seixas Magalhães). Ano de início: 2010

Universidade de Sorbonne, Paris – Cité / Universidade de Paris Descartes (Paris V, VII e PUC/Rio) (França)

Parceria no projeto de pesquisa *Transformações da clínica da parentalidade e da parinatalidade*, com os pesquisadores da Universidade de Paris Descartes (Paris V, VII e PUC-Rio). (Profa. Andrea Seixas Magalhães). Ano de início: 2018

Universidade Warwick – Reino Unido (Londres)

Intercâmbio com a Profa. Fiona MacCallum da Universidade Warwick – Reino Unido e com o Prof. Stephen Froush da Universidade de Londres. (Profa. Andrea Seixas Magalhães). Ano de início: 2018

Universidade Estadual de Londrina (Brasil)

Intercâmbio com a Profa. Maira Bonafé Sei. (Profa. Andrea Seixas Magalhães) Ano de início: 2018

PUC/Minas e UFGD (Brasil)

Intercâmbio com as Professoras Roberta Magnoli e Marcia Stingel da PUC/Minas e Carolina Borges da UFGD. Ano de início: 2019

Universidade de Lisboa/Universidade de Coimbra (Portugal)

Intercâmbio com a Profa. Carla Crespo (Univ. de Lisboa) e a Profa. Ana Paula Relvas (Univ. de Coimbra) para participação no Programa de Cooperação com a América Latina e Palop's, das atividades do grupo de pesquisa. (Profas. Andrea Seixas Magalhães e Terezinha Féres-Carneiro) Ano de início: 2012/2020

Universidade de Sorbonne Paris-Cité (Paris)

Desenvolvimento do projeto *Clinique et transformations actuelles de la parentalité et en périnatalité*. (Profa. Terezinha Féres-Carneiro). Ano de início: 2014

Association Européenne de Psychothérapie Psychanalytique (França)

Intercâmbio com o Prof. Pierre Benghozi, com quem a Profa. Terezinha Féres-Carneiro, representante da referida Associação na América Latina, discutiu resultados de pesquisas realizadas na França e no Brasil, visando à elaboração de textos para publicação em coautoria. (Profa. Terezinha Féres-Carneiro). Ano de início: 2012

Universidade Federal do Rio Grande do Sul (Brasil)

Intercâmbio estabelecido pela Profa. Terezinha Féres-Carneiro com a Profa. Adriana Wagner, para discussão de resultados de pesquisas realizadas na PUC-Rio e na UFRGS, visando a futuras publicações em coautoria. (Profa. Terezinha Féres-Carneiro). Ano de início: 2012

USP-Ribeirão Preto (Brasil)

Manter intercâmbio com o Prof. Ricardo Gorayeb, como editora-chefe da revista *Temas em Psicologia/Trends in Psychology*, atividade desenvolvida em parceria com o editor-associado, Bruno F. Damásio (UFRJ). (Profa. Terezinha Féres-Carneiro).

Ano de início: 2014

USP / Universidade de Paris V (Brasil)

Intercâmbio de cooperação internacional com a Profa. Maria Inês Assumpção (USP/PUC-Rio/ Universidade de Paris V) (Profa. Terezinha Féres-Carneiro). Ano de início: 2018

ANPEPP (Brasil)

Intercâmbio com membros do GT da ANPEPP, como coordenadora do GT e organização de livros. (Profa. Terezinha Féres-Carneiro) Ano de início: 2013

ANPEPP (Brasil)

Membro do GT da ANPEPP "Psicanálise, Subjetivação e Cultura" (Profa. Maria Isabel A. Fortes) Ano de início: 2013

Université Paris- Diderot/UFRJ (Paris)

Acordo Internacional em parceria com a UFRJ e o Centre de Recherches en Psychanalyse et Médecine na execução do projeto de pesquisa *Traumas et Catastrophes aujourd'hui*, coordenação do Prof. Joel Birman (UFRJ-Brasil) e os Professores Alain Vanier e Christian Hoffmann (Paris-Diderot). (Profa. Maria Isabel A. Fortes) Ano de início: 2015

Malone University (EUA)

Parceria em colaboração com o Prof. Ebenézer de Oliveira para desenvolvimento do projeto *Parenting and the moral and socio-emotional development of children*, contemplando atividades que viabilizem a geração de dados de contextos brasileiros, além dos já coletados nos EUA. (Profa. Luciana Fontes Pessoa). Ano de início: 2015

UFBA / UERJ (Brasil)

Parceria com a Profa. Patrícia Alvarenga da Universidade Federal da Bahia e a Profa. Deise Maria L.F. Mendes da UERJ, no projeto de pesquisa com o objetivo de adaptar a *Coping with children's negative emotions scale* (CCNES) para mães e pais brasileiros de crianças entre 3 e 8 anos de idade. (Profa. Luciana Fontes Pessoa) Ano de início: 2015

UERJ (Brasil)

Projeto de pesquisa em parceria com a Prof. Deise Maria F. Mendes, intitulado *Trajatória de socialização da emoção: concepções, crenças e metas parentais em diferentes famílias do Rio de Janeiro*. (Profa. Luciana Fontes Pessoa). Ano de início: 2015

Universidade do Porto (Portugal)

Projeto de pesquisa em parceria com o Prof. Samuel Lins, intitulado *Socialização dos valores parentais: trajetórias do desenvolvimento de atitudes materialistas*. Profa. Luciana Fontes Pessoa) Ano de início: 2019

Universidade do Minho (Portugal)

Parceria com o Prof. José Cruz, com o objetivo de desenvolver estudos transculturais sobre avaliação de indicadores de saúde mental em amostras do Brasil e Portugal. (Profa. Juliane Callegaro Borsa). **Ano de início: 2014**

UFRJ (Brasil)

Parceria com o Prof. Bruno Damásio por meio de projetos de pesquisa e publicações em coautoria. (Profa. Juliane Callegaro Borsa). **Ano de início: 2018**

Universidade do Porto (Portugal)

Intercâmbio com o Prof. Samuel Lins (Profa. Juliane Callegaro Borsa)
Ano de início: 2020

Universidade Fernando Pessoa – Portugal e Università di Perugia, Itália (Portugal/Itália)

Desenvolve estudos de adaptação de uma escala de agressividade infantil que será disponibilizada para uso nos três países (Brasil, Itália e Portugal) – (Profa. Juliane Callegaro Borsa). **Ano de início: 2018**

Università di Perugia, Itália (Itália)

Representa a PUC-Rio no convênio de dupla titulação de mestrado PUC-Rio e UNIPG. (Profa. Juliane Callegaro Borsa) **Ano de início: 2018**

Università Sapienza de Roma (Itália)

Parceria com o Prof. Gian Vitório (Profa. Juliane Callegaro Borsa)
Ano de início: n.i.

UFRGS / UNILASALLE / UNISINOS / UFRN / UFU / UFES / UFRJ / UFF (Brasil)

Parceria com os profs. Claudio S. Rutz; Claudia M. Bandeira; Clarissa S. Cervo; Flávia Lopes; Bernadete C. Sousa; Victor Kenji M. Shiramizu; João Fernando R. Wachelke etc. (Prof. Jean C. Natividade). **Ano de início: 2016**

University of Wroclaw, Polônia (Polônia)

Parceria em projeto com a Profa. Agnieszka Zorokowska (Prof. Jean C. Natividade). **Ano de início: 2016**

University of Arizona, EUA (EUA)

Parceria com a Prof. Aurélio José Figueredo (Prof. Jean Carlos Natividade).
Ano de início: 2018

University of Northern Iowa (EUA)

Prof. Seong-in Choi e Jason Fly (Prof. Jean C. Natividade). **Ano de início: 2019**

Universität Dresden (Alemanha)

Parceria com a Profa. Ilona Croy (Prof. Jean C. Natividade). **Ano de início: 2019**

University of Oxford, Inglaterra (Inglaterra)

Parceria em projeto com a Profa. Martha Newson. (Prof. Jean C. Natividade).
Ano de início: 2018

Instituto de Psiquiatria da UFRJ (Brasil)

Parceria com os pesquisadores Jerson Laks e Elie Cheniaux do Centros de Doença de Alzheimer. (Prof. Daniel C. Mograbi). **Ano de início: 2016**

Institute of Psychiatry, Psychology e Neuroscience (Inglaterra)

Parceria com a referida instituição como pesquisador visitante. (Prof. Daniel C. Mograbi). **Ano de início: 2011**

Aston University (Inglaterra)

Parceria de intercâmbio de recebimento de alunos estrangeiros. (Prof. Daniel C. Mograbi)
Ano de início: 2016

University College London (Londres)

Parceria no desenvolvimento de projeto com o Dr. Aimee Spector. (Prof. Daniel C. Mograbi)
Ano de início: 2016

University of Hong Kong (China)

Parceria de Intercâmbio para desenvolvimento de projetos. (Prof. Daniel C. Mograbi)
Ano de início: 2020

Université de Genève (Suíça)

Parceria de Intercâmbio para desenvolvimento de projetos. (Prof. Daniel C. Mograbi).
Ano de início: 2020

Université de Lille (França)

Parceria de Intercâmbio para desenvolvimento de projetos. (Prof. Daniel C. Mograbi).
Ano de início: 2020

North-West University (África do Sul)

Parceria de Intercâmbio para desenvolvimento de projetos. (Prof. Daniel C. Mograbi).
Ano de início: 2020

Instituto Estadual do Cérebro Paulo Niemeyer (Brasil)

Desenvolvimento de projeto em conjunto com o referido Instituto. (Prof. Daniel C. Mograbi).
Ano de início: 2016

PUC/RS (Brasil)

Parceria com a Profa. Rochele Fonseca no projeto sobre neuroimagem na demência. (Prof. Daniel C. Mograbi).
Ano de início: 2016

Developmental Cognitive Neuroscience Lab. PUC/RS (Brasil)

Manteve colaborações nacionais com os laboratórios da PUCRS: o Developmental Cognitive Neuroscience Lab, coordenado pelo Dr. Rodrigo Grassi-Oliveira, desenvolvendo pesquisas em psicobiologia relacionada ao uso de crack em homens e mulheres. (Prof. Breno Sanvicente Vieira).
Ano de início: 2019

Developmental Cognitive Neuroscience Lab. PUC/RS (Brasil)

Mantém parceria com o grupo Neuroimagem da Cognição Humana, coordenado pelo Dr. Augusto Buchweitz. Os trabalhos em desenvolvimento são a respeito do desenvolvimento cognitivo e cerebral de crianças expostas a ambientes de vulnerabilidade social (Prof. Breno Sanvicente Vieira).
Ano de início: 2019

UFRGS/RS (Brasil)

Parceria com o grupo Pesquisa e intervenção psicológica em contextos clínicos e educacionais, da UFRGS, coordenado pela Dra. Ângela Helena Marin. (Prof. Breno Sanvicente Vieira).
Ano de início: 2019

Universidade do Minho (Portugal)

Iniciou parceria com o Dr. Bruno Kluwe-Schiavon (Universidade do Minho, Portugal). O projeto iniciado é relacionado com um estudo longitudinal sobre os comportamentos de risco relacionados ao uso de cannabis por jovens adultos (Prof. Breno Sanvicente Vieira).
Ano de início: 2019

FIOCRUZ (Brasil)

Colaboração com a Dra. Carmen Penido para estudar o efeito antitumoral na gedunina no glioblastoma multiforme. (Prof. Thomas Eichengerg Krahe).
Ano de início: 2018

UERJ/IBRAG (Brasil)

Parceria no desenvolvimento da pesquisa *Estudo das alterações comportamentais, morfológicas e neuroquímicas associadas à exposição do sistema nervoso central a agentes neurotóxicos*. (Prof. Thomas Eichenberg Krahe). **Ano de início: 2018**

University of Maryland School of Medicine (Estados Unidos)

Parceria com o Prof. Alexandre Medina para o desenvolvimento e execução de estudos pré-clínicos relacionados aos efeitos da exposição precoce ao álcool na plasticidade neuronal do sistema visual de mamíferos de pequeno porte. (Prof. Thomas Eichenberg Krahe). **Ano de início: 2018**

ANPEPP (Brasil)

Integrante do GT da ANPEPP "Casal e família: estudos psicossociais e psicoterapia". Manteve a colaboração no Grupo de Pesquisa "Parentalização, conjugalidade e psicoterapia de família: repercussões da inversão", coordenado pela professora Terezinha Féres-Carneiro. (Profa. Rebeca Nonato Machado), **Ano de início: n.i.**

Unidades Complementares e Órgãos Vinculados

SERVIÇO DE PSICOLOGIA APLICADA – SPA

Localização Rua Marquês de São Vicente, 225
Casa do SPA - Clínica Universitária Pe. Benkő
Gávea - Rio de Janeiro - RJ - Brasil - CEP 22451-900
Telefone: 55 21 35271574 | 35271575
E-mail: psispa@puc-rio.br
Site: www.psi.puc-rio.br/spa.html

COORDENADORA

Profa. Helenice Charchat Fichman
E-mails: hcharchat@uol.com, hfichman@puc-rio.br

COORDENADORA DE ESTÁGIOS BÁSICOS

Profa. Mariangela da Silva Monteiro
E-mail: mariangela@infolink.com.br

EQUIPE DE SECRETARIA

Tatiana dos Santos Fiaux – Supervisora de Administração Interna
Esdon Martins Mulinari - Analista I
Jony Gomes da Silva - Auxiliar II
Leonardo Pereira de Jesus - Auxiliar II

EQUIPE TÉCNICA

Luciana Mendes Miguel – Médica
Maria Lucia Loredo Abreu Jorge – Médica
Manuela da Costa Gonçalves de Almeida – Psicóloga

EQUIPE DE SUPERVISORES

Prof. Alvaro de Pinheiro Gouvêa (afastado)
Profa. Andrea Seixas Magalhães

Prof. Breno Sanvicente Vieira
Prof. Carlos Eduardo Duarte Alves de Brito
Profa. Daniela Romão Barbuto Dias
Prof. Fernando Ribeiro Tenório
Prof. Henrique de Carvalho Pereira
Profa. Helenice Charchat Fichman
Profa. Maracy Domingues Alves
Profa. Maria Amélia Penido Sampaio
Profa. Maria Isabel de Andrade Fortes
Profa. Mariangela da Silva Monteiro
Profa. Monah Winograd
Profa. Rebeca Nonato Machado
Profa. Regina Lúcia Lima Pontes
Profa. Regina Maria Murat Vasconcelos
Profa. Regina Schoemer Jardim
Profa. Sandra Salomão Carvalho
Profa. Sara Angela Kislánov
Profa. Silvia Maria Abu-Jamra Zornig

Outros Núcleos / Institutos

NÚCLEO DE NEUROPSICOLOGIA CLÍNICA E EXPERIMENTAL (NNCE):

Laboratório de Neurociência Comportamental (LANEC)
Laboratório de Análise de Dados (LAND)
Laboratório de Clínica e Neurociências (LACLIN)

COORDENADOR

Prof. Jesus Landeira-Fernandez

LABORATÓRIO DE ANÁLISE NEUROFISIOLÓGICAS (MOGRABI LAB)

COORDENADOR

Prof. Daniel Correa Mograbi

LABORATÓRIO DE PESQUISA:

Constituição Psíquica e Clínica Psicanalítica (LABPSI)

COORDENADORA

Profa. Silvia Maria Abu-Jamra Zornig

LABORATÓRIO - AVALIAÇÃO PSICOLÓGICA:

Pessoas & Contextos (APlab)

COORDENADORA

Profa. Juliane Callegaro Borsa

LABORATÓRIO DE PESQUISAS AVANÇADAS EM PSICANÁLISE E SUBJETIVIDADE (LAPSU)

COORDENADORAS

Profa. Monah Winograd
Profa. Maria Isabel de Andrade Fortes

LABORATÓRIO DE PESQUISA EM PSICOLOGIA SOCIAL (L2PS)

COORDENADOR

Prof. Jean Carlos Natividade

PROJETO PIPA

COORDENADOR

Prof. Alvaro de Pinheiro Gouvea

LABORATÓRIO DE PESQUISA EM FAMÍLIA E CASAL (LEFAC)

COORDENADORAS

Profa. Terezinha Féres-Carneiro
Profa. Andrea Seixas Magalhães
Profa. Rebeca Nonato Machado

LABORATÓRIO DESENVOLVIMENTO: BIOLOGIA & CULTURA

COORDENADORA

Profa. Luciana Fontes Pessôa

LABORATÓRIO DE NEUROPSICOLOGIA CLÍNICA (NEUROPSICLIN)

COORDENADORA

Profa. Helenice Charchat Fichman

Professores de outros departamentos colaboram com projetos deste laboratório

Profa. Erica dos Santos Rodrigues - LET
Profa. Letícia M. Sicuro Corrêa - LET
Profa. Zena Winona Eisenberg - EDU
Prof. Leonardo Cardarelli - DAD
Profa. Vera Damásio - DAD
Prof. Bruno Feijó - INF

INCOG - GRUPO DE PESQUISA INTERDISCIPLINAR EM NEUROCIÊNCIAS E COGNIÇÃO DA PUC-RIO

COORDENADORES

Prof. Jesus Landeira-Fernandez
Profa. Cilene Rodrigues - LET - Vice-Coordenadora

Além dos Prof. Breno Sanvicente Vieira
professores Prof. Daniel Corrêa Mograbi
Prof. Helenice Charchat Fichman
Prof. Thomas Eichenberg Krahe

(participam ainda desse projeto professores de outros Departamentos: Letras, Educação, Filosofia, Medicina e Biologia)

NÚCLEO NEURO ACADEMIA DA MEMÓRIA

COORDENADORA

Profa. Norma Moreira Salgado Franco

NÚCLEO ACADÊMICO DE ÁLCOOL E DROGAS (NAAD)

COORDENADOR

Prof. Daniel Corrêa Mograbi

LABORATÓRIO DE ELETROFISIOLOGIA E NEUROPLASTICIDADE (LENP)

COORDENADOR

Prof. Thomas Eichenberg Krahe

LABORATÓRIO DE PESQUISA EM DIFERENÇAS INDIVIDUAIS E PSICOPATOLOGIA (LADIP)

COORDENADOR

Prof. Breno Sanvicente Vieira

Prêmios e Distinções Recebidos e Projetos Aprovados

1) Bolsa de Produtividade em Pesquisa - CNPq

a) Profa. Terezinha Féres-Carneiro - 1A

b) Profa. Clarissa Pinto Pizarro de Freitas - 2

2) Programa Cientista de Nosso Estado - FAPERJ

a) Profa. Luciana Fontes Pessôa

Projetos aprovados

Prof. Breno Sanvicente Vieira - Bolsa PIBIC (bolsista Felipe de Dios Almeida):
Busca por ajuda psicológica, traços de personalidade *borderline* e efeitos de diferenças individuais.

Projetos de pesquisa aprovado e em desenvolvimento:

- Vulnerabilidade, violência, religião, preconceito, diferença de gênero e saúde mental em pacientes hospitalares.

- Uso recreacional e dependência de maconha: quais as diferenças?

Profa. Clarissa Pinto Pizarro de Freitas - Processo motivacional e de comprometimento da saúde entre profissionais da enfermagem. (PQ2 Edital 2020/2 - CNPq)

Profa. Terezinha Féres-Carneiro - Qualidade conjugal em diferentes fases do ciclo de vida e a demanda de psicoterapia de casal. (Processo 311240/2020-8 - CNPq).

Prof. J. Landeira-Fernandez - Dependência química em humanos e modelos experimentais: estudo das variações de susceptibilidade às drogas de abuso.

Professores Daniel Correa Mograbi, J. Landeira-Fernandez e Thomas Eichenberg Krahe - Pesquisadores Associados do edital da FAPERJ - Programa Redes de Pesquisa em Saúde do Estado do Rio de Janeiro.

Prof. Daniel Correa Mograbi - Edital FAPERJ 14/2019 - Apoio a grupos emergentes de pesquisa no Estado do Rio de Janeiro "Anosognosia e tomada de perspectiva na Doença de Alzheimer". | Programa de Apoio a Projetos Temáticos - 2019 (outorgado em 2020). | Alterações promovidas por substâncias psicoativas na autoconsciência: um estudo experimental com psilocibina e dimetiltriptamina.

Profa. Luciana Fontes Pessôa - O exercício da parentalidade em diferentes configurações familiares do Rio de Janeiro.

Balanço do Ano

Dando continuidade aos projetos iniciados desde agosto de 2012 ao assumir a direção do Departamento de Psicologia, venho trabalhando em parceria com as Coordenações, na implementação de várias medidas no sentido de buscar a excelência do Curso de Graduação e de Pós-Graduação, pensando sempre em uma maior integração entre os alunos de graduação e pós-graduação.

Assinalamos o trabalho realizado para criação do Curso de Neurociências, bacharelado, na modalidade presencial, do Centro de Teologia e Ciências Humanas que obteve aprovação nas demais instâncias da Universidade conforme a Resolução nº 02/2020.

Não podemos deixar de assinalar, ainda, o significativo crescimento de ofertas de Cursos de Especialização na área da Psicologia atendendo demanda do mercado de trabalho. Assim como dos cursos de extensão.

Outro ponto de destaque em 2020, foi a Aula Inaugural do Departamento de Psicologia realizada no dia 18 de setembro de 2020, via ZOOM, intitulada Pluralidade de objetos ou pluralismo de concepções: desafios na compreensão do campo psicológico, proferida pelo Prof. William Gomes, Professor Aposentado e *Fellow Senior* do Programa de Pós-Graduação em Psicologia, da Universidade Federal do Rio Grande do Sul (UFRGS).

Curso de Pós-Graduação - Em 2020, o Programa de Pós-Graduação em Psicologia finalizou o processo de reforma curricular, o qual foi submetido à apreciação dos órgãos responsáveis da instituição e recebeu aprovação para início em 2021. Também renovamos o convênio de dupla-titulação com a Universidade de Perugia (Itália) e iniciamos outras parcerias internacionais, principalmente, em pesquisas sobre COVID-19. Além disso, adaptamos ao ambiente virtual o funcionamento das aulas, pesquisas, ingresso de alunos, seleção de bolsistas, bancas de qualificações e defesas.

Curso de Graduação - Ao longo de 2020, o currículo que entrou em vigor em 2018, continuou sendo implementado, a partir de um planejamento contínuo. Dessa forma, todas as disciplinas básicas do currículo puderam ser devidamente oferecidas aos graduandos, já que sua estrutura é organizada em uma formação básica de três anos. Dessa vez, o planejamento já precisou considerar, além dos laboratórios de ensino e pesquisa, os estágios básicos e profissionalizantes a serem oferecidos, considerando a prática exclusivamente remota. Faz-se importante, mais uma vez, ressaltar que essa nova estrutura curricular está sendo muito bem avaliada pelos alunos e professores do curso e vem permitindo uma maior integração de alunos de graduação e pós-graduação tão almejada na academia. Um produto dessa integração foi o 5º Simpósio de Pós-Graduação, ocorrido nos dias 5 e 6 de novembro de 2020, que contou com a participação expressiva dos alunos de graduação. Foi desenvolvida a plataforma *on-line* SOU PSI - exclusiva para os eventos organizados pelos discentes. Todos os eventos, necessariamente, precisam ser comunicados e autorizados pela coordenação do curso.

Serviço de Psicologia Aplicada - O serviço de psicologia aplicada (SPA), no ano de 2020, precisou inovar e se reinventar para enfrentar os desafios provenientes da pandemia de COVID-19. Em março, a clínica foi fechada e as atividades suspensas temporariamente. Os supervisores continuaram com o treinamento dos estagiários modificando a forma de atendimento presencial para atendimento remoto. Em julho, no auge da pandemia com o crescente aumento de casos de distúrbios psicológicos decorrentes do isolamento social e as perdas pelo adoecimento e falecimento de entes queridos, o SPA mobilizou supervisores e alunos da pós-graduação para promover um projeto específico focado em grupos de atendimento *on-line* de terapia breve promovendo assistência psicológica. Durante o mês de julho, foram formados grupos de apoio na área da neuropsicologia, orientação familiar, orientação de pais, adolescentes, adultos com ansiedade, isolamento social, luto, perdas e para profissionais da área de saúde. Essas atividades geraram 1860 atendimentos para um total de 231 pacientes. No segundo semestre, os estagiários de graduação e pós-graduação retomaram gradualmente os atendimentos dos seus pacientes e incluíram novos casos no formato totalmente *on-line*. No período de agosto a dezembro de 2020, o SPA realizou 2994 atendimentos para um total de 1308 novos pacientes. Essa mudança no sistema de atendimento de forma rápida e efetiva possibilitou o cumprimento da nossa missão universitária de combinar ensino-extensão-pesquisa. Os alunos aprenderam uma nova ferramenta para seus atendimentos

e conseguiram cumprir sua carga horária de estágio mesmo no formato *on-line* com a supervisão dos professores do departamento. O SPA manteve o seu compromisso com a comunidade para atender os pacientes com sofrimento psíquico especialmente neste momento de crise emocional decorrente da pandemia. A inovação na estratégia terapia psicológica *on-line* e análise das queixas principais e os efeitos do tratamento *on-line* geraram diferentes projetos de pesquisa, um deles inclusive contemplado com uma bolsa de doutorado adicional aprovada pelo CNPq. As perspectivas para 2021 é a manutenção deste serviço *on-line* acoplado com a abertura de alguns serviços presenciais como atendimento a crianças e avaliações psicológicas.

Projeto de Apoio à Profissionalização do Aluno (APA) - A Coordenação de Apoio à Profissionalização do Aluno participou da elaboração do “Programa de Promoção da Saúde na Pandemia”, implementado no Ambulatório São Lucas.

A proposta geral é implantar um programa de cuidado em saúde multiprofissional e interdisciplinar, como estratégia de ensino/pesquisa/extensão, com vistas à melhoria da saúde e à qualidade do cuidado às pessoas e comunidades assistidas, à qualificação de profissionais e estudantes das diferentes áreas da saúde, e à produção de conhecimento técnico e científico em condições relacionadas a epidemias.

Entre os objetivos específicos do programa, podemos destacar:

- Oferecer atendimento multiprofissional, nas modalidades virtual e/ou presencial, para cuidado em saúde relativo a pessoas impactadas pela pandemia da COVID-19, abrangendo diagnóstico, tratamento, reabilitação e prevenção de transtornos e promoção da saúde.
- Coletar dados das pessoas assistidas para desenvolver estudos científicos relativos a diferentes questões, nas esferas clínica, epidemiológica e social, objetivando avaliar e aprimorar o programa e o conhecimento relativo à pandemia, e desenvolver instrumentos e protocolos de ação nessas esferas.
- Gerar subsídios para ações educacionais multiprofissionais relativas a diferentes aspectos do manejo de pessoas e grupos populacionais em epidemias, permitindo a criação de potenciais cursos nas diversas áreas da saúde.
- Formar parcerias com outros centros de saúde e de educação visando o desenvolvimento de ações colaborativas e de troca de experiências nos campos de assistência, ensino e pesquisa.

Para mais informações: https://www.puc-rio.br/noticias/ambulatorio_sao_lucas.html.

Revista *Psicologia Clínica* – A revista *Psicologia Clínica* é uma publicação quadrimestral do Departamento de Psicologia da Pontifícia Universidade Católica do Rio de Janeiro com trabalhos originais em psicologia. Lançada em 1986, teve duas edições por ano, de 2001 a 2015. Em seguida, modernizou seu formato

com o objetivo de se adequar à política editorial implementada pela CAPES em todo o Brasil. Desde 2016, é publicada três vezes por ano. Além do português, são aceitos artigos submetidos em outras línguas (espanhol, inglês e francês). A revista conta com corpo editorial e conselho científico de escopo internacional, relacionado com a respectiva afiliação institucional, em todos os fascículos. Igualmente seus autores podem ser de qualquer parte do mundo. Seu público-alvo são os alunos de graduação e de pós-graduação, bem como pesquisadores e profissionais, de psicologia clínica e áreas afins.

Os artigos publicados são originais, inéditos, produzidos a partir de pesquisas originais. A revista edita estudos teóricos, revisões bibliográficas, resultados de pesquisas empíricas, relatos de experiências profissionais e resenhas de obras publicadas recentemente, além de contar ocasionalmente com seções especiais adicionais. A missão do periódico é publicar trabalhos de impacto e inovação na área de psicologia.

Os manuscritos submetidos para publicação na revista *Psicologia Clínica* devem ser originais, não estar em avaliação por nenhum outro periódico e seguir as normas do *Publication Manual of the American Psychological Association* (6ª edição, 2010). Todas as submissões devem também acompanhar a carta de encaminhamento e uma folha de rosto, com as filiações de todos os autores. O texto com o manuscrito deve omitir também qualquer identificação dos autores, garantindo assim o cegamento dos pareceristas. Todas as submissões devem ser realizadas exclusivamente através da plataforma *on-line*, recentemente atualizada.

Os artigos aceitos que são traduzidos para o inglês pelos autores, com a anuência para sua publicação somente nessa língua, poderão eventualmente ter a sua publicação antecipada, devido à exigência de um mínimo de artigos em inglês por parte das políticas editoriais de revistas científicas.

Eventos - Em função do ano atípico que vivemos em 2020, o Departamento de Psicologia criou um ciclo de palestras *on-line* - Psicologia COM@VIDA, sob a organização da Professora Luciana Fontes Pessôa, coordenadora do Curso de Graduação. Essas palestras abordaram temas diversos relacionados a Pandemia e foram de suma importância não só para a comunidade PUC, mas para a sociedade em geral. Seguem as palestras proferidas: 1) Como lidar com os sentimentos na pandemia - Prof. Daniel Mograbi, 31/05/2020; 2) Lutos e lutas - Prof. Sandra Salomão, 02/06/2020; 3) Como viver junto - Prof. Guilherme Gutman, 09/06/2020; 4) Isolamento e solidão - Prof. Sílvia Zornig, 16/06/2020; 5) Parentalidade em tempos de quarentena - Prof. Juliane Borsa, 24/06/2020; 6) Stress e trauma em tempos de pandemia - Prof. Marco Aurélio Negreiros, 30/06/2020; 7) Bem-estar no trabalho e situações de *home office* - Profa. Clarissa Pinto Freitas, 08/07/2020; 8) Aspectos preventivos das doenças infecciosas - Profa. Cátia Padilha, 14/07/2020; 9) Tempo, vida e cuidado: sintomas da vida no isolamento social - Profa. Sandra Salomão, 21/07/2020; 10) Manejo de ansiedade na pandemia - Profa. Maria Amélia Penido, 28/07/2020; 11) Fronteira da saúde mental nos tempos de COVID-19 - Prof. Breno Sanvicente Vieira, 04/08/2020; 12) O ca-

sal em confinamento - Profa. Andrea Seixas Magalhães, 11/08/2020; 13) Tédio, solidão e projetos: uma visão existencial do isolamento - Profa. Carolina Mendes, 18/08/2020; 14) O hospital em tempos de pandemia - Profa. Mayla Cosmo, 25/08/2020; 15) Pesquisa translacional aplicada à pandemia atual - Profa. Vera Lemgruber, 25/10/2020; 16) Projetando o futuro: como manter a saúde mental em meio a uma pandemia? - Prof. Raphael Zaremba, 08/09/2020; 17) Quem cuida da família da pessoa com deficiência em tempos de Covid-19? - Prof. Flavia Parente, 15/09/2020; 18) Adoção: em tempos de Covid-19 - Profa. Lidia Levy de Alvarenga, 22/09/2020; 19) Transtorno do Espectro Autista: como ajudar no desenvolvimento das crianças durante a pandemia - Profa. Mariana de Miranda Seize, 30/09/2020; 20) Envelhecimento: aspectos psicossociais e vicissitudes em 2020 - Profa. Teresa Creusa, 07/10/2020; 21) Covid-19: O meu testemunho - Profa. Norma Salgado Franco, 13/10/2020; 22) Síndrome da caverna: qual normal você quer para a sua vida agora? - Profa. Sandra Salomão, 20/10/2020; 23) Como a medicina do estilo de vida pode ajudar em tempos difíceis - Dr. Lucas Medeiros, 27/10/2020; 24) O irrevogável desafio de pensar nosso tempo - Dr. Marcelo S. Norberto, 10/11/2020; 25) Um olhar criativo para a aplicação da Terapia cognitivo-comportamental com crianças e adolescentes - Dra. Renata Vianna, 03/11/2020; 26) Luto traumático e as questões da finitude em tempos de pandemia - Profa. Erika Pallottino, 18/11/2020; 27) Contribuições da psicologia, neurociência e *coaching* para as organizações - Profa. Marta Bolshaw, 25/11/2020; 28) Psicopatologia e literatura: o delírio de ciúme de Bentinho, em *Dom Casmurro*, de Machado de Assis - Prof. Elie Cheniaux, 02/12/2020; 29) Em questão a Liberdade - Profa. Tereza Erthal, 16/12/2020; 30) Mito e Amor numa Perspectiva Existencial - Prof. Luiz Veríssimo, 23/12/2020.

Perspectivas - a) O Departamento de Psicologia continuará investindo na consolidação da implementação do novo Currículo da Graduação. Assinalamos ainda, o contínuo aumento do número de candidatos/vagas no vestibular; b) Um ponto central no planejamento futuro das atividades acadêmicas para 2021 do Departamento será a implementação do Curso de Neurociências, bacharelado, com sua primeira turma em 2021.1; c) Dar continuidade na nossa proposta de internacionalização; d) Discutir, internamente, as atividades propostas na Agenda 2020-2025, como por exemplo, pensar disciplinas para compor o núcleo de formação comum; e) Consolidação de um Mestrado Profissionalizante na área de Terapia Cognitivo- Comportamental (TCC).

Prof. Jesus Landeira-Fernandez
Diretor do Departamento de Psicologia

Todos os dados foram fornecidos pelo Departamento ou extraídos do site do CNPq.

Departamento de Teologia – TEO

Rua Marquês de São Vicente, 225 - Edifício Cardeal Leme, sala 1160
Gávea - Rio de Janeiro - RJ - Brasil - CEP 22451-900
Telefones: 55 21 35271300 | 1301 | Fax: 55 21 35271302
E-mails: teogra@puc-rio.br; teopos@puc-rio.br
Site: www.puc-rio.br/ensinopesq/ccg/teologia.html
Site: www.puc-rio.br/ensinopesq/ccpg/progteo.html
Site: www.teo.puc-rio.br

DIRETOR

Prof. Pe. Waldecir Gonzaga
E-mail: waldecir@hotmail.com, waldecir@puc-rio.br

COORDENADOR DE GRADUAÇÃO

Prof. Pe. Abimar Oliveira de Moraes (até julho)

Prof. Pe. Heitor Carlos Santos Utrini (a partir de agosto)
E-mail: hcsutrini@puc-rio.br
Data de Posse: 03/08/2020 | Número da portaria: 7/2020

COORDENADOR DE PÓS-GRADUAÇÃO

Profa. Maria Teresa de Freitas Cardoso
E-mail: mtfcardoso@puc-rio.br

COORDENADOR DO SETOR DE CULTURA RELIGIOSA

Prof. Pe. Abimar Oliveira de Moraes
E-mails: abimar@puc-rio.br, coordenadorcre@puc-rio.br
Data de Posse: 03/08/2020 | Número da portaria: 26/2020

COORDENADOR DE CURSO A DISTÂNCIA

Prof. Pe. André Luiz Rodrigues da Silva
E-mail: leleur@puc-rio.br

DIRETOR DA TEOLOGIA SEMINÁRIO

Prof. Pe. Waldecir Gonzaga
E-mail: waldecir@hotmail.com, waldecir@puc-rio.br

DIRETOR DA FILOSOFIA ECLESIAÍSTICA

Prof. Pe. Waldecir Gonzaga
E-mail: waldecir@hotmail.com, waldecir@puc-rio.br

COLABORADOR:

Prof. Pe. Eduardo Henrique Braga
E-mail: eduardobraga@puc-rio.br

EQUIPE DE SECRETARIA

Andreia Pazolini França – Graduação
E-mails: teogra@puc-rio.br, apfranca@puc-rio.br

Leonete de Sousa Carvalho - Pós-Graduação
E-mails: teopos@puc-rio.br, leonete@puc-rio.br

Mariana do Nascimento Pernambuco – Revistas
E-mail: marianapernambuco@puc-rio.br
Atualidade Teológica: atualidadeteologica@puc-rio.br
Pesquisas em Teologia: pesquisasemteologia@puc-rio.br
ReBiblica: rebiblica@puc-rio.br
Teopraxis: teopraxis@puc-rio.br

Michele de Souza Amaral – Teologia a Distância
E-mail: teodist@puc-rio.br

Patrícia Helena Larangeiras da Silva - Cultura Religiosa
E-mail: cre@puc-rio.br

Sérgio Albuquerque Damião - Secretário da Teologia
E-mail: sergio_albuquerque@puc-rio.br

Sérgio Rodrigo Policeno de Sant'Anna - Mídias, Eventos e Cátedras
E-mail: rodrigopoliceno@puc-rio.br

EQUIPE TÉCNICA

Ademar dos Anjos Mariano – Auxiliar de administração
E-mail: ademar_dosanjos@puc-rio.br

Diego Almeida da Silva – Auxiliar de administração
E-mail: d-silva@puc-rio.br

Pedro Henrique Cavalcanti Vicente Pereira - Auxiliar de administração
E-mail: pedro-vice@puc-rio.br

COMISSÃO ESPECIAL DO DEPARTAMENTO

Prof. Pe. Abimar Oliveira de Moraes
Prof. Pe. André Luiz Rodrigues da Silva
Prof. Pe. Antonio Luiz Catelan Ferreira
Prof. Cesar Augusto Kuzma
Profa. Francilaide de Queiroz Ronsi
Prof. Pe. Heitor Carlos Santos Utrini
Prof. Pe. Leonardo Agostini Fernandes
Profa. Lúcia Pedrosa de Pádua
Prof. Pe. Luís Corrêa Lima S.J.
Prof. Pe. Luiz Fernando Ribeiro Santana
Profa. Maria Clara Lucchetti Bingemer
Profa. Maria de Lourdes Corrêa Lima
Profa. Maria Teresa de Freitas Cardoso
Prof. Paulo Fernando Carneiro de Andrade
Prof. Pe. Waldecir Gonzaga

COMISSÃO GERAL DO DEPARTAMENTO:

Prof. André Marcelo Machado Soares
Prof. Pe. Antônio Luiz Catelan Ferreira
Profa. Eva Aparecida Rezende de Moraes
Prof. Pe. Luis Correa Lima S.J.
Profa. Maria de Lourdes Corrêa Lima
Prof. Paulo Fernando Carneiro de Andrade
Prof. Pe. Waldecir Gonzaga

COMISSÃO DE PÓS-GRADUAÇÃO E PESQUISA

Prof. Pe. Abimar Oliveira de Moraes
Profa. Francilaide de Queiroz Ronsi
Profa. Maria Clara Lucchetti Bingemer
Profa. Maria de Lourdes Corrêa Lima
Profa. Maria Teresa de Freitas Cardoso
Prof. Pe. Waldecir Gonzaga

COMISSÃO DE CARREIRA DOCENTE

Prof. Pe. Abimar Oliveira de Moraes
Prof. Pe. André Luis Rodrigues da Silva
Prof. Pe. Antonio Luiz Catelan Ferreira
Prof. Pe. Luís Corrêa Lima S.J.
Profa. Maria de Lourdes Corrêa Lima
Prof. Pe. Marcos Vinicio Miranda (até junho)
Prof. Pe. Waldecir Gonzaga

COMISSÃO DE BIBLIOTECA

Profa. Maria Teresa de Freitas Cardoso
Prof. Pe. Waldecir Gonzaga

COMISSÃO DO PROGRAMA INSTITUCIONAL DE BOLSAS DE INICIAÇÃO CIENTÍFICA DO CNPq – PIBIC

Prof. Pe. Abimar Oliveira de Moraes
Profa. Maria Clara Lucchetti Bingemer
Profa. Maria Teresa de Freitas Cardoso

CORPO DOCENTE

Quadro Principal Prof. Pe. Abimar Oliveira de Moraes
e Eméritos Prof. Pe. Alfonso Garcia Rubio, Emérito
Prof. Pe. André Luiz Rodrigues da Silva
Prof. Pe. Antonio Luiz Catelan Ferreira
Prof. Cesar Augusto Kuzma
Profa. Francilaide de Queiroz Ronsi
Prof. Pe. Heitor Carlos Santos Utrini
Profa. Jenura Clotilde Boff (Lina Boff), Emérita

Prof. Pe. Leonardo Agostini Fernandes
Profa. Lúcia Pedrosa de Pádua
Prof. Pe. Luís Corrêa Lima S.J.
Prof. Pe. Luiz Fernando Ribeiro Santana
Profa. Maria Clara Lucchetti Bingemer
Profa. Maria de Lourdes Corrêa Lima
Profa. Maria Teresa de Freitas Cardoso
Prof. Pe. Mario de França Miranda S.J., Emérito
Prof. Paulo Fernando Carneiro de Andrade
Prof. Pe. Waldecir Gonzaga

*Quadro
Complementar*

Prof. Pe. Alexandre Antoz Filho
Prof. Alexandre Souza Chaves
Prof. Anderson Antonio Pedroso (a partir de março)
Prof. André Marcelo Machado Soares
Prof. Dom Antonio Augusto Dias Duarte
Profa. Bárbara Pataro Bucker
Prof. Cândido Feliciano da Ponte Neto (até julho)
Prof. Pe. Carlos Frederico Gurgel Calvet da Silveira
Prof. Celso Pinto Carias
Prof. Cláudio Jacinto da Silva
Prof. Pe. Eduardo Henrique Braga
Profa. Eva Aparecida Rezende de Moraes
Prof. Pe. Fábio da Silveira Siqueira
Prof. Pe. Fábio de Souza Balbino
Prof. Pe. Geraldo Marques Raimundo
Profa. Gloria Maria Teles
Prof. João Antônio Silveira Lins Sucupira
Prof. Pe. João Geraldo Machado Bellocchio
Prof. Pe. Júlio Cesar Rocha dos Santos
Prof. Marco Antônio Gusmão Bonelli
Prof. Pe. Marcos Antônio de Santana
Prof. Pe. Marcos Paulo Galvão da Silva
Prof. Pe. Marcos Vinício Miranda Vieira (até junho)
Prof. Pe. Marcus Vinicius Brito de Macedo
Profa. Maria Carmen Castanheira Avelar (até julho)
Prof. Pe. Mário Luiz Menezes Gonçalves
Prof. Mauricio Reis Viana Filho (até julho)
Profa. Mônica Baptista Campos
Profa. Patrícia Cristina Rodrigues
Prof. Dom Paulo Alves Romão
Prof. Pe. Rafael Martins de Oliveira Mendes Gomes
Prof. Renato da Silveira Borges Neto
Prof. Roberto Teixeira Corrêa
Prof. Pe. Robson de Oliveira Silva
Profa. Rosemary Fernandes da Costa
Prof. Pe. Sérgio de Souza Salles

Prof. Sérgio Gonçalves Mendes
Profª. Solange Martins Jordão
Prof. Pe. Theóphilo Antônio da Rocha Mattos
Profª. Vera Maria Lanzellotti Baldez Boing

Professores visitantes Profª. Wilma Steagall De Tommaso – Pontifícia Universidade Católica de São Paulo
Prof. Cássio Murilo Dias da Silva – Pontifícia Universidade Católica do Rio Grande do Sul
Prof. Diego Elias Arfuch - Issy-les-Moulineaux, Paris, França
Prof. Peter Casarella - Duke Divinity School

CURSOS OFERECIDOS

Graduação **Bacharelado em Teologia**

Iniciado em 1968

Avaliado pelo MEC com o conceito 3 para o ciclo avaliativo de 2016 a 2018

Pós-Graduação **Mestrado Acadêmico**, iniciado em 1972

Stricto sensu **Doutorado**, iniciado em 1979

Mestrado e Doutorado em Teologia

Área de concentração:

- I) Teologia Bíblica
- II) Teologia Sistemática Pastoral

Linhas de pesquisa

- Análise e interpretação de textos do Antigo Testamento e do Novo Testamento
- Religião e modernidade
- Fé e cultura

Avaliados pela CAPES com conceito 4 para o quadriênio 2013/2016

Pós-Graduação **Especialização:**

Lato Sensu - Teologia Cristã em Diálogo: Culturas e Religiões

Extensão:

- Curso de Iniciação Teológica a Distância

GRUPOS DE PESQUISA CADASTRADOS NO CNPq

A teologia de Joseph Ratzinger e o Magistério de Bento XVI.

Coordenador: Prof. Antonio Luiz Catelan Ferreira. Ano de formação: 2018.

Grupo Moradas de Estudos Místicos.

Coordenador: Profª. Lúcia Pedrosa de Pádua. Ano de formação: 2012.

Hermenêutica das Fontes Patrísticas: livros, monumentos e epígrafes.

Coordenador: Prof. André Luiz Rodrigues da Silva. Ano de formação: 2019.

Religião, mística e modernidade.

Coordenadores: Profa. Maria Clara Lucchetti Bingemer e Prof. Paulo Fernando Carneiro de Andrade. Ano de formação: 2006.

Tradição e literatura bíblica.

Profa. Maria de Lourdes Corrêa Lima. Ano de formação: 2020.

CONVÊNIOS E PARCERIAS

Pontifícia Universidade Gregoriana de Roma (Itália)

Convênio. Ano de início: 1994

Universidade Católica Portuguesa (Portugal)

Convênio. Ano de início: 2014

DePaul University (EUA)

Intercâmbio. Ano de início: 2011

Boston College (EUA)

Intercâmbio. Ano de início: 2011

Università di Perugia (Itália)

Erasmus com intercâmbio. Ano de início: 2011

Universidade Católica Portuguesa (Portugal)

Intercâmbio. Ano de início: 2017

Sophia University Institute (Itália)

Intercâmbio. Ano de início: 2018

Institut Superior de Ciències Religioses de Barcelona (Espanha)

Acordo de Cooperação. Ano de início: 2018

Universidade do Minho (Portugal)

Convênio. Ano de início: 2020

Convênio Guiné-Bissau – CNBB-PUC-Rio (Guiné-Bissau)

Convênio. Ano de início: 2020

Instituto Superior de Teologia da Arquidiocese do Rio de Janeiro – ISTARJ (Brasil)

Afiliação. Ano de início: 1994

Instituto Teológico-Filosófico Sagrado Coração de Jesus – ITSCJ (Brasil)

Afiliação. Ano de início: 1980

Instituto Superior de Ciências Religiosas da Arquidiocese do Rio de Janeiro – ISCRARJ (Brasil)

Afiliação. Ano de início: 2011

Prêmios e Distinções Recebidos e Projetos Aprovados

Projetos aprovados

O Programa de Pós-Graduação de Teologia teve seu projeto aprovado pela FA-PERJ referente ao Edital E_05/2020 - Apoio aos Programas de Pós-Graduação Stricto Sensu do Estado do Rio de Janeiro - 2020.

Prêmios

Menção honrosa do Prêmio CAPES de Tese 2020 da área de Ciências da Religião e Teologia, Fabio da Silveira Siqueira pela tese MI 2,1-9 e 2,17-3,5: Crise do Sacerdócio e Escatologia no séc. V a. c. Orientadora: profa. Maria de Lourdes Corrêa Lima

Balanço do Ano

O PPG iniciou o DINTER e o MINTER com a Faculdade Católica de Cuiabá; lançou a Série Teologia PUC-Rio, premiando as melhores Teses e Dissertações.

Dias 6-7/10/20, ocorreu o Simpósio Pe. Cicero Romão Baptista celebrando os 150 anos de sua ordenação sacerdotal. Dias 11/8/20 e 4/11/20 foram realizados 2 eventos da COCTI Latino-Americana, em 4 eixos: 1) pós-graduação; 2) docência; 3) investigação; 4) publicações.

A Graduação realizou 4 reuniões com discentes. Dias 20-22/10/20 aconteceu a XXI Semana Teológica, em parceria com o ITF (Petrópolis) - Tema: O Discipulado de Cristo e novas formas de Igreja em saída.

A Cultura Religiosa promoveu várias ações, com destaque para a XI Semana da Cultura Religiosa, dias 21-24/9/2020.

Revistas: *Atualidade Teológica* publicou 3 fascículos, nos formatos eletrônico e impresso. Avaliada previamente como A4; *Pesquisas em Teologia*, publicou dois fascículos on-line. Foram criadas 2 novas Revistas para 2021: *ReBiblica* e *TeoPraxis*.

A Teologia a Distância promoveu 3 novos cursos e 21 *Lives*. Foi realizado o curso de Introdução ao Antigo Testamento com o ISCREB, Barcelona, Espanha.

Lançou os livros *Religião e Crise Socioambiental. VII Congresso ANPTE-CRE PUC-Rio* e *Perfil da Juventude na PUC-Rio. Reflexões sobre os impactos da pesquisa de 2018*.

Pe. Waldecir tornou-se o representante do Cardeal junto à PUC-Rio, ocupando “cadeira” na Fundação Pe. Leonel Franca, na Mantenedora e no Conselho Universitário; também assumiu a presidência da CIPA PUC-Rio Gestão 2020-2021.

Prof. Pe. Waldecir Gonzaga
Diretor do Departamento de Teologia

Todos os dados foram fornecidos pelo Departamento ou extraídos do site do CNPq.

Centro de *Ciências Sociais* – CCS

Rua Marquês de São Vicente, 225
Edifício da Amizade, Ala Frings, sala 407
Gávea - Rio de Janeiro - RJ - Brasil - CEP 22451-900
Telefones: 55 21 35271098 / 1099
E-mail: decccs@puc-rio.br
Site: www.puc-rio.br/sobrepuc/admin/ccs

O Centro de Ciências Sociais tem como linhas condutoras de suas atividades a qualidade acadêmica e a busca do diálogo interdisciplinar. Seu principal objetivo é formar cidadãos conscientes de seu papel na sociedade, profissionais dispostos a refletir, propor e inovar na busca de soluções para problemas que afetam os seres humanos e o meio ambiente. Seu grande desafio é desenvolver nos alunos uma visão crítica apurada sobre a sociedade na qual e para a qual eles irão trabalhar e, ao mesmo tempo, atender às exigências que o mercado externo impõe a esses formandos. Assim, o aluno do CCS é orientado para atuar profissionalmente, não só com eficiência, mas também com consciência social, de forma a responder às necessidades específicas que cada profissão exige.

DECANO

Prof. Luiz Roberto Azevedo Cunha
E-mail: lirac@puc-rio.br

COORDENAÇÕES SETORIAIS

COORDENAÇÃO SETORIAL DE PESQUISA

Profa. Mônica Herz – IRI
E-mail: herz@puc-rio.br

COORDENAÇÃO SETORIAL DE GRADUAÇÃO E DE PÓS-GRADUAÇÃO

Prof. Augusto Cesar Pinheiro da Silva – GEO
E-mail: augustoc@puc-rio.br

COORDENAÇÃO SETORIAL DE DESENVOLVIMENTO E INOVAÇÃO

Prof. Paulo Luiz Moreaux Lavigne Esteves - IRI
E-mail: esteves_paulo@puc-rio.br

CONGREGAÇÃO

A Congregação é constituída pelos professores e pesquisadores em exercício, pelos professores aposentados e por representantes do corpo discente, nos termos da legislação em vigor.

CONSELHO DEPARTAMENTAL

Prof. Luiz Roberto Azevedo Cunha – Decano, Presidente
Prof. Augusto Cesar Pinheiro da Silva – Vice-Decano de Graduação e de Pós-Graduação
Prof. Mônica Herz – Vice-Decana de Pesquisa
Prof. Leonardo Lima Gomes - Diretor do Departamento de Administração
Prof. Marcelo Tadeu Baumann Burgos - Diretor do Departamento de Ciências Sociais
Prof. Leonel Azevedo de Aguiar - Diretor do Departamento de Comunicação Social (até agosto)
Prof. Tatiana Oliveira Siciliano - Diretor do Departamento de Comunicação Social (a partir de setembro)
Prof. Francisco de Guimaraens - Diretor do Departamento de Direito
Prof. Rogério Ladeira Furquim Werneck - Diretor do Departamento de Economia
Prof. Alexandre Solórzano - Diretor do Departamento de Geografia e Meio Ambiente
Prof. Maria Elisa Noronha de Sá – Diretora do Departamento de História (até novembro)
Prof. Marcelo Gantus Jasmin – Diretora do Departamento de História (a partir de novembro)
Prof. Marta Regina Fernandez y Garcia Moreno - Diretora do Departamento Instituto de Relações Internacionais (até dezembro)
Prof. Luis Manuel Rebelo Fernandes - Diretora do Departamento Instituto de Relações Internacionais (a partir de dezembro)
Prof. Inez Terezinha Stampa - Diretora do Departamento de Serviço Social

Representantes do Corpo Docente

Prof. Arthur Cezar de Araújo Ituassu Filho - COM
Prof. Fábio Carvalho Leite - JUR
Prof. Rejane Cristina de Araújo Rodrigues - GEO

Prof. Valter Sinder - CIS
Profa. Valéria Pereira Bastos - SER

COMISSÃO SETORIAL DE CARREIRA DOCENTE

Profa. Alessandra de Sá Mello da Costa - ADM
Profa. Tatiana Oliveira Siciliano - COM (até novembro)
Profa. Andréa França Martins - COM (a partir de dezembro)
Prof. Leonardo Affonso de Miranda Pereira - HIS (até novembro)
Profa. Maria Elisa Noronha de Sá - HIS (a partir de dezembro)
Prof. Rafael Soares Gonçalves - SER

EQUIPE ADMINISTRATIVA DO DECANATO

José Pain – Coordenador Administrativo
Luciana Mello de Mendonça Varanda – Coordenadora II SI, Planejamento e Organização
Luciana Angélica de Lima Alves Goulart – Analista 1, Planejamento e Organização
Carlos Alberto de Abreu Adami – Assistente SI, Planejamento e Organização

Departamentos

Departamento de Administração – ADM
Departamento de Ciências Sociais – CIS
Departamento de Comunicação Social – COM
Departamento de Direito – JUR
Departamento de Economia – ECO
Departamento de Geografia e Meio Ambiente – GEO
Departamento de História – HIS
Departamento de Serviço Social – SER
Departamento Instituto de Relações Internacionais – IRI

Cursos de Graduação

Administração
Ciências Econômicas – Economia
Ciências Sociais
Comunicação Social – Jornalismo, Cinema e Publicidade e Propaganda
Estudos de Mídia - Publicidade e Comunicação Corporativa; Cinema e Audiovisual; Comunicação e Tecnologia (curso novo)
Direito

Geografia
História
Relações Internacionais
Serviço Social

Unidades Complementares e Órgãos Vinculados

CÁTEDRA SÉRGIO VIEIRA DE MELLO

Localização Rua Marquês de São Vicente, 225
Edifício da Amizade, Ala Frings, sala 407
Gávea - Rio de Janeiro - RJ - Brasil - CEP 22451-900
Telefones: 55 21 35272266 / 1097

COORDENADORES

Profa. Ariane Rego de Paiva - SER
E-mail: arianerpaiva77@hotmail.com

Prof. Florian Fabian Hoffmann - JUR
E-mail: f-hoffmann@puc-rio.br

Prof. Roberto Vilchez Yamato - IRI
E-mail: roberto.v.yamato@gmail.com

INSTITUTO DE GESTÃO DE RISCOS FINANCEIROS E ATUARIAIS – IAPUC/PROGRAMA INSURTECH

Localização Rua Marquês de São Vicente, 225
Edifício da Amizade, Ala Frings, sala 407
Gávea - Rio de Janeiro - RJ - Brasil - CEP 22451-900
Telefones: 55 21 35272266 / 1097
E-mail: lirac@puc-rio.br
Site: www.iapuc.puc-rio.br
Site: insurtech.les.inf.puc-rio.br

COORDENADOR

Prof. Luiz Roberto Azevedo Cunha

NÚCLEO INTERDISCIPLINAR DE EDUCAÇÃO FINANCEIRA DA PUC-RIO – NIEF

Localização Rua Marquês de São Vicente, 225
Edifício da Amizade, Ala Frings - sala 407
Gávea - Rio de Janeiro - RJ - Brasil - CEP 22451-900
Telefones: 55 21 35272266 / 1097
E-mail: lirac@puc-rio.br

COORDENADOR

Prof. Luiz Roberto Azevedo Cunha

NÚCLEO INTERDISCIPLINAR DE REFLEXÃO E MEMÓRIA AFRODESCENDENTE – NIREMA

Localização Rua Marquês de São Vicente, 225, casa V
Gávea - Rio de Janeiro - RJ - Brasil - CEP 22451-900
Telefones: 55 21 35271921 / 1922
E-mail: nirema@puc-rio.br
Site: www.nirema.puc-rio.br

COORDENADORA

Profa. Thula Rafaela de Oliveira Pires – JUR

NÚCLEO MULTIDISCIPLINAR DE DIREITO E INFORMÁTICA – LEGALITE

Localização Rua Marquês de São Vicente, 225
Edifício da Amizade, Ala Frings, sala 407
Gávea - Rio de Janeiro - RJ - Brasil - CEP 22451-900
Telefones: 55 21 35272266 / 1097
Site: legalite.usuarios.rdc.puc-rio.br/contato/

COORDENADORA

Profa. Caitlin Sampaio Mulholland – JUR

NÚCLEO DE ANÁLISE ESTATÍSTICA DE DADOS – NASDA

Localização Campus Matteo Ricci
Estrada da Gávea, 50 - 1º andar
Gávea - Rio de Janeiro - RJ - Brasil - CEP 22451-263
Telefone: 55 21 22068422
E-mail: mcm@econ.puc-rio.br

COORDENADOR

Prof. Marcelo Cunha Medeiros – ECO

NÚCLEO DE AVALIAÇÃO DE POLÍTICAS CLIMÁTICAS – NAPC

Localização Campus Matteo Ricci
Estrada da Gávea, 50 - 4º andar
Gávea - Rio de Janeiro - RJ - Brasil - CEP 22451-263
Telefone: 55 21 35272520
E-mail: juliano@econ.puc-rio.br

COORDENADOR

Prof. Juliano Junqueira Assunção – ECO

NÚCLEO DE CIÊNCIAS DA CONSERVAÇÃO E SUSTENTABILIDADE – CSRIO

Localização Campus Matteo Ricci
Estrada da Gávea, 50
Gávea - Rio de Janeiro - RJ - Brasil - CEP 22451-263
Telefone: 55 21 38756002
E-mail: contato@csrio.org

COORDENADOR

Prof. Bernardo Baeta Neves Strassburg – GEO

NÚCLEO DE ESTUDOS E PROJETOS DA CIDADE – CENTRAL

Localização Rua Marquês de São Vicente, 225
Vila dos Diretórios, casa XVIII
Gávea - Rio de Janeiro - RJ - Brasil - CEP 22451-900
Telefones: 55 21 35271555 / 1556
E-mail: malice@puc-rio.br

COORDENADORA

Prof. Maria Alice Rezende de Carvalho – CIS

NÚCLEO DE ESTUDOS INTERDISCIPLINARES IBEROAMERICANOS - EI

Localização Rua Marquês de São Vicente, 225
Edifício da Amizade, Ala Frings - sala 407
Gávea - Rio de Janeiro - RJ - Brasil - CEP 22451-900
Telefones: 55 21 35272266 | 1097
E-mail: iberoamericano@puc-rio.br

COORDENADOR

Prof. Marco Antonio Villela Pamplona – HIS

Prêmios e Distinções Recebidos e Projetos Aprovados

Prêmios e distinções

- A tese *Urban mobility, inequality and welfare in developing countries: evidence from 2016 Olympics in Rio de Janeiro*, do Programa de Pós-Graduação em Economia, foi vencedora do 15º Prêmio CAPES de Tese. De autoria da doutora Maína Celidonio de Campos, sob a orientação dos professores Juliano Junqueira Assunção, da PUC-Rio, e Gabriel Ulyssea, da Universidade de Oxford, a tese da Economia estima os efeitos agregados e distributivos da recente expansão da infraestrutura de transporte no Rio de Janeiro (Brasil), desencadeada pela Copa do Mundo de 2014 e pelos Jogos Olímpicos de 2016. A tese completa está disponível em: http://www.econ.puc-rio.br/uploads/adm/trabalhos/files/1412615_2019_Completo.pdf
- A tese *É isto uma mulher? Disputas narrativas sobre memória, testemunho e justiça a partir de experiências de mulheres-militantes contra a ditadura militar no Brasil*, de autoria do doutor Fernando da Silva Cardoso, do Programa de Pós-Graduação em Direito, sob a orientação da professora Márcia Nina Bernardes, recebeu Menção Honrosa do 15º Prêmio CAPES de Tese.
- A tese *Trabalho e resistência: experiências dos trabalhadores ambulantes nos trens da Região Metropolitana do Rio de Janeiro*, de autoria da doutora Ana Paula Ferreira Jordão, do Programa de Pós-Graduação em

Serviço Social, sob a orientação da professora Inez Terezinha Stampa, recebeu Menção Honrosa do 15º Prêmio CAPES de Tese.

- O artigo *What about men? Towards a critical interrogation of sexual violence against men in global politics*, de autoria da professora Paula Drumond, do Instituto de Relações Internacionais, recebeu o International Affairs Early Career Prize 2020, concedido pelo periódico *International Affairs*, editado pela Oxford Academic Journals/Chatham House. O anúncio foi feito no dia 11 de maio de 2020. A íntegra do artigo, com acesso gratuito, encontra-se em *International Affairs*, Volume 95, Edição 6, novembro de 2019, p. 1271 -1287, disponível em: <https://doi.org/10.1093/ia/iiz178>
- O professor Bernardo Strassburg, do Departamento de Geografia e Meio Ambiente, coordenador do Centro de Ciências da Conservação e Sustentabilidade do Rio, sediado na PUC-Rio, em menos de dois meses, figurou como autor principal ou coautor de quatro artigos de alto impacto nos periódicos *Nature* e *Science*, que têm como foco a preservação de espécies e a restauração de ecossistemas, além da mitigação das mudanças climáticas. Divulgado nas principais mídias do país e internacionais, o estudo *Global priority areas for ecosystem restoration*, publicado em 14 de outubro, na *Nature*, trouxe Strassburg como autor principal e a professora Agnieszka Latawiec, também da Geografia, entre os 26 coautores provenientes de 12 países.

Projetos Aprovados

FAPERJ - Edital Nº 05/2020 - Apoio aos Programas e Cursos de Pós-Graduação Stricto sensu do Estado do Rio de Janeiro

- Ensino e pesquisa on-line: apoio ao desenvolvimento digital do Programa de Pós-Graduação em Comunicação da PUC-Rio – coordenador: Arthur Cezar de Araujo Ituassú Filho, Comunicação Social.
- O Mestrado Profissional em Ensino de História da Pontifícia Universidade Católica do Rio de Janeiro (PUC-Rio) e o desafio da inclusão digital – coordenadora: Crislayne Gloss Marão Alfagali, História.
- Projeto Emergencial de Reestruturação Digital do Programa de Pós-Graduação em Ciências Sociais da Pontifícia Universidade Católica do Rio de Janeiro – coordenador: Fernando Cardoso Lima Neto, Ciências Sociais.
- História em redes: internacionalização e digitalização do Programa de Pós-Graduação em História Social da Cultura – coordenador: João de Azevedo e Dias Duarte, História.
- Programa para Apoio à Qualificação de Mestres e Doutores em Geografia – coordenadora: Rejane Cristina de Araujo Rodrigues – Geografia.
- Amparo à produção científica e à internacionalização do Programa de Pós-Graduação em Relações Internacionais da PUC-Rio em tempos de Pandemia – coordenador: Roberto Vilchez Yamato, Relações Internacionais.

FAPERJ – Edital Nº 02/2020 – Programa de Apoio à Editoração – 2020

- Departamento de Serviço Social, Profa. Valeria Pereira Bastos. A Política Nacional de Resíduos Sólidos e seus 10 anos de execução: balanço dos avanços e retrocessos

FAPERJ - Chamada - Bolsa Nota 10 – Doutorado – 2020.2

- Curso: Programa de Pós-Graduação em Direito. Coordenadora: Gisele Guimarães Cittadino. Orientador: Adriano Pilatti. Bolsista: Anna Cecilia Faro Bonan.

FAPERJ - Chamada - Programa Pós-Doutorado Nota 10 – PDR10/2020

- Departamento de Serviço Social. Título do projeto: COVID 19 e as formas de resistência social nas favelas carioca. Bolsista: Glaucio Glei Maciel. Orientador: Rafael Soares Gonçalves.

CNPq – Chamada 09/2020, Bolsa de Produtividade em Pesquisa, PQ (*)

- Administração, Prof. Jorge Ferreira da Silva, PQ-1A, 305336/2020-7;
- Ciências Sociais, Profa. Maria Alice Rezende de Carvalho, PQ-2, 311930/2020-4;
- Comunicação Social, Profa. Cláudia da Silva Pereira, PQ-2, 304921/2020-3;
- Comunicação Social, Prof. Everardo Pereira Guimarães Rocha, PQ-1D, 309587/2020-4;
- Direito, Profa. Marcia Nina Bernardes, PQ-2, 314557/2020-2;
- Direito, Profa. Gisele Guimaraes Cittadino, PQ-1C, 315332/2020-4;
- Direito, Prof. Joao Ricardo Wanderley Dornelles, PQ-2, 305583/2020-4;
- Direito, Profa. Caitlin Sampaio Mulholland, PQ-2, 305360/2020-5;
- História, Prof. Diego Antonio Galeano, PQ-2, 315150/2020-3;
- História, Profa. Larissa Rosa Corrêa, PQ-2, 310347/2020-3;
- História, Prof. Luiz de França Costa Lima Filho, PQ-1A, 302736/2020-4;
- História, Profa. Maria Elisa Noronha de Sá, PQ-2, 313457/2020-4;
- Relações Internacionais, Profa. Monica Herz, PQ-2, 310130/2020-4;
- Relações Internacionais, Profa. Marta Regina Fernandez Y Garcia, PQ-2, 314857/2020-6.

() resultado final divulgado em 09/02/2021*

Programa ERASMUS+, Comissão Europeia

- Rede Jean Monnet Crisis-Equity-Democracy for Europe and Latin America, coordenada por docentes do Instituto de Relações Internacionais, recebe cofinanciamento do programa ERASMUS+, da Comissão Euro-

peia. Na PUC-Rio, além da professora Andrea Hoffmann, participam os professores do IRI Monica Herz, Paulo Esteves, Paula Sandrin e Carolina Salgado. Outros pesquisadores são Bettina de Souza Guilherme - funcionária do Parlamento Europeu - e Christian Ghymers - ex-consultor sênior da Comissão Europeia e da CEPAL, e diretor do Interuniversity Institute for the Relations between Europe, Latin America and the Caribbean (IRELAC), líderes do projeto em sua primeira etapa, e os renomados professores Stephany Griffith-Jones e Stephan Schulmeister. Os outros parceiros institucionais da rede são a USP (Kai Enno Lehmann e Maria Antonieta Del Tedesco Lins); Universidad Nacional Autónoma de México (José Briceño Ruiz), Istituto Affari Internazionali (Eleonora Poli e Nicola Bilotta); Institut Barcelona d'Estudis Internacionals (Jacint Jordana, Andrea C. Bianculli e Irina Ciornei); e National and Kapodistrian University of Athens (Dimitris Katsikas, Napoleon Maravegias, George Andreou e Yannis Doukas).

Balço do Ano

O ano de 2020 representou desafios inéditos para o Centro de Ciências Sociais (CCS). Os departamentos e núcleos que compõem o Centro empreenderam esforços com o objetivo de conciliar as atividades acadêmicas de ensino, pesquisa e extensão, além das administrativas, com o trabalho à distância. Assim, diversas iniciativas puderam ser realizadas no período.

As Oficinas Instrumentais sobre o Ambiente de Aprendizagem (Moodle), oferecidas pela CCEAD aos professores do Centro, no mês de agosto, contaram com o apoio do Decanato na divulgação e organização das turmas. A iniciativa reuniu cerca de 250 professores em 18 encontros síncronos, por meio da plataforma Zoom, com o objetivo de apresentar os diversos recursos do Ambiente Moodle.

As aulas inaugurais de segundo semestre de 2020 dos nove departamentos do CCS, realizadas entre 17 a 29 de setembro, contaram com o apoio das equipes do Decanato, da CCEAD e da plataforma ECOA. Devido à pandemia do Covid-19, as aulas foram realizadas on-line, por meio do Zoom, com algumas transmissões ao vivo pelo Youtube, e as gravações agregadas e disponibilizadas por meio da plataforma ECOA da PUC-Rio (<https://ecoa.puc-rio.br>). As aulas inaugurais marcaram o início do segundo semestre reunindo nomes de grande destaque em torno de diversas temáticas:

- Advocacia e democracia, Felipe Santa Cruz, presidente do Conselho Federal da OAB, ex-presidente da Seccional da OAB/RJ (Aula Inaugural do Curso de Direito Noturno);
- Direito à verdade e à memória diante da permanência da violência de Estado. Eugênia Gonzaga, Procuradora Regional da República, Ex-presidente da Comissão Especial de Mortos e Desaparecidos Políticos (Aula Inaugural do Curso de Direito Diurno);

- Racismo estrutural em tempos de pandemia: o novo normal na velha indiferença? Profa. Ana Paula Procopio, UERJ (Aula Inaugural do Curso de Serviço Social);
- A pressão estrutural por aumentos de gastos públicos no Brasil. Prof. Pedro Malan, PUC-Rio (Aula Inaugural do Curso de Economia);
- Jornalismo e democracia. Prof. Rosental Calmon Alves, da Universidade do Texas, em Austin (Aula Inaugural do Curso de Comunicação Social);
- Como chegamos até aqui? Um século de desigualdade de renda no Brasil. Prof. Pedro Ferreira de Souza, IPEA (Aula Inaugural do Curso de Ciências Sociais);
- Mulheres indígenas desafiando a ordem global: soberanias vernaculares. Profa. Manuela Lavinias Picq, da Universidad San Francisco de Quito (USFQ) e Amherst College (Aula Inaugural do Curso de Relações Internacionais);
- A Geografia Ambiental e a encruzilhada do Capitaloceno. Prof. Dr. Marcelo Lopes de Souza, UFRJ (Aula Inaugural do Curso de Geografia e Meio Ambiente);
- A Covid 19 e o século XXI: a imaginação frente aos desafios contemporâneos. Profa. Nisia Trindade Lima, Fiocruz. (Aula Inaugural do Curso de História);
- DLTs e a revolução dos negócios na era digital. Prof. Leonardo Lima, PUC-Rio (Aula Inaugural do Curso de Administração).

Seguindo a atuação dos anos anteriores, a assessoria de projetos do CCS, ao longo de 2020, apoiou as atividades desenvolvidas pelo Laboratório de Humanidades Digitais (DH Lab/LABMET), elaborou e distribuiu, em parceria com o Decanato do CTCH, 24 números do *Informativo Quinzenal*, divulgando cerca de 730 oportunidades de financiamento a pesquisas, bolsas de estudo e de estadia, prêmios, chamadas para apresentação e trabalhos, entre outros. Realizou cerca de 40 atendimentos aos professores de oito departamentos do Centro, que, em geral, foram sobre três assuntos: i) assessoria para a submissão de propostas de pesquisa às chamadas e editais publicados por agências de fomento, ii) apoio e orientação sobre procedimentos e usos de sistemas específicos para o desenvolvimento dos projetos de pesquisa em andamento e iii) assessoria na elaboração de prestação de contas de projetos financiados por agências públicas.

Prof. Luiz Roberto Azevedo Cunha
Decano do CCS

Todos os dados foram fornecidos pelo Departamento ou extraídos do site do CNPq.

Departamento de Administração – ADM

Rua Marquês de São Vicente, 225 - Prédio do IAG
Gávea - Rio de Janeiro - RJ - Brasil - CEP 222451-900
Telefones: 55 21 21389200 | 9201 | 9202 | 9220 (Pós-Graduação)
Fax: 55 21 21389274 | E-mails: direcao@iag.puc-rio.br;
institucional@iag.puc-rio.br; graduacao@iag.puc-rio.br;
mestrado@iag.puc-rio.br; doutorado@iag.puc-rio.br;
mba@iag.puc-rio.br
Site: www.puc-rio.br/ensinopesq/ccg/administracao.html
Site: www.puc-rio.br/ensinopesq/ccpg/progradm.html
Site: www.iag.puc-rio.br

DIRETOR

Prof. Leonardo Lima Gomes
E-mail: leonardolima@iag.puc-rio.br

COORDENADORA DE GRADUAÇÃO

Profa. Sandra Regina da Rocha Pinto
E-mail: sanpin@iag.puc-rio.br

COORDENADOR DE PÓS-GRADUAÇÃO

Prof. Luiz Eduardo Teixeira Brandão
E-mail: brandao@iag.puc-rio.br

EQUIPE DE SECRETARIA

Ailton Campelo do Nascimento
Antonio Matthaus Saraiva da Rocha
Bruno Pinheiro Bastos
Douglas de Oliveira Cruz
Flávio Gomes dos Santos
Gabriel Lisboa da Silva
Gilson Cassiano de Sousa Vieira
Glacyanne Santos de Almeida
Jefferson da Costa Dias
Leandro de Almeida Rodrigues
Lilian Maria Lobo da Silva
Marcus de Oliveira Santos
Maria Teresa Saraiva de Almeida Campos
Mônica Almeida Noronha
Osvaldair Gonçalves de Oliveira
Rita de Cácia Conceição
Sandra Maria Sereno Precci (afastada)
Terezinha Carvalho da Silva
Zeni Cassiano de Queiroz

COMISSÃO GERAL DO DEPARTAMENTO

Profa. Ana Heloisa da Costa Lemos
Prof. Edmundo Eutrópio Coelho de Souza
Profa. Flavia de Souza Costa Neves Cavazotte
Prof. Jorge Ferreira da Silva
Prof. Marcelo Cabus Klotzle
Prof. Leonardo Lima Gomes
Prof. Luis Alexandre Grubits de Paula Pessoa
Profa. Sandra Regina da Rocha Pinto

COMISSÃO DE PÓS-GRADUAÇÃO E PESQUISA

Prof. Jorge Ferreira da Silva
Prof. Jorge Brantes Ferreira
Prof. Luiz Eduardo Teixeira Brandão
Profa. Ana Heloisa da Costa Lemos
Prof. Marcus Wilcox Hemais
Prof. Marcelo Cabus Klotzle
Profa. Alessandra de Sá Mello da Costa
Prof. Leonardo Lima Gomes
Prof. Luis Alexandre Grubits de Paula Pessoa

REPRESENTANTE PARA O PROGRAMA INSTITUCIONAL DE BOLSAS INICIAÇÃO CIENTÍFICA DO CNPq – PIBIC

Profa. Alessandra de Sá Mello da Costa

CORPO DOCENTE DO DEPARTAMENTO

Quadro Principal Profa. Alessandra de Sá Mello da Costa
e Eméritos Profa. Ana Heloisa da Costa Lemos
Prof. André Lacombe Penna da Rocha
Profa. Angela Maria Cavalcanti da Rocha
Prof. Antonio Carlos Figueiredo Pinto
Prof. Fábio de Oliveira Paula
Profa. Flávia de Souza Costa Neves Cavazotte
Prof. Henrique Castro Martins
Prof. Jorge Brantes Ferreira
Prof. Jorge Ferreira da Silva
Prof. Leonardo Lima Gomes
Prof. Luis Alexandre Grubits de Paula Pessoa
Prof. Luis Fernando Hor-Meyll Alvares (até julho)
Prof. Luiz Eduardo Teixeira Brandão
Prof. Marcelo Cabus Klotzle
Prof. Marcos Cohen
Prof. Marcus Wilcox Hemais
Profa. Patrícia Amélia Tomei
Profa. Renata Peregrino de Brito
Profa. Sandra Regina da Rocha Pinto

Quadro Complementar Profa. Alessandra Baiocchi Antunes Correa
Profa. Ana Claudia Oliveira da Silva Pinheiro
Prof. André Cabus Klotzle
Prof. André Luiz Roizman
Profa. Andrea Gomes Bittencourt
Profa. Anna Maria Sotero da Silva Neto
Profa. Barbara Pagliari Levy
Prof. Ciro Valério Torres da Silva
Prof. Daniel Kamlot
Prof. Edmundo Eutrópio Coelho de Souza
Profa. Eliana Giambiagi
Prof. Evandro da Silveira Goulart
Prof. Fernando Carlos Rodrigues Cortezi
Profa. Glacir de Oliveira Galimberti Zapata
Profa. Jeane Rodrigues Lucena Niemeyer
Prof. João Renato de Souza Coelho Benazzi
Prof. Jorge Alberto Zietlow Duro
Profa. Julia Bloomfield Gama Zardo
Profa. Léa Mara Benatti Assaid
Profa. Liana Ribeiro dos Santos
Prof. Luis Felipe São Thiago de Carvalho
Prof. Luis Fernando Hor-Meyll Alvares (a partir de setembro)
Profa. Lygia Alessandra Magalhães Magacho
Prof. Marcelo Fernandez Pineiro
Prof. Marcelo Ghiaroni de Albuquerque e Silva
Prof. Marco Aurélio de Sá Ribeiro
Prof. Marcos Lopez Rego
Prof. Martim Francisco de Oliveira e Silva
Profa. Mila Desouza de Aquino Viana
Prof. Nelson Jorge de Souza Dabul
Profa. Patrícia Ítala Ferreira
Profa. Renata Geórgia Motta Kurtz
Profa. Renata Machado Ribeiro Nunes
Prof. Ricardo Galdo Camelier
Prof. Roberto Gil Uchoa Borgongino de Carvalho
Profa. Ruth Espinola Soriano de Mello
Profa. Sylvia Therezinha de Almeida Moraes
Profa. Teresia Diana Lewe van Aduard de Macedo-Soares
Profa. Veranise Jacubowski Correia Dubeux
Profa. Vivian Peuker Sardon Steinhauser

Quadro Suplementar Prof. Carlos De Lamare Bastian Pinto (a partir de março)
Profa. Graziela Xavier Fortunato
Profa. Luiza de Souza e Silva Martins
Profa. Maria Isabel Peixoto Guimarães

CURSOS OFERECIDOS

- Graduação* **Bacharelado em Administração** – diurno, vespertino e noturno
Iniciado em 1975
Avaliado pelo MEC com o conceito 4 para o ciclo avaliativo de 2016 a 2018
- Pós-Graduação
Stricto Sensu* **Mestrado Acadêmico em Administração de Empresas**,
iniciado em 1972
Áreas de concentração:
I) Marketing
II) Finanças
III) Organizações
IV) Estratégias
- Linhas de pesquisa:
- Comportamento e estratégia organizacional em ambiente de mudança
- Mercados financeiros brasileiros em ambiente de mudança
- Impactos das decisões estratégicas no desempenho de empresas, indústrias e países
- Impactos das mudanças nas estratégias de marketing
- Mestrado Profissional em Administração de Empresas**,
iniciado em 2001
Áreas de concentração:
I) Marketing
II) Finanças
III) Organizações
IV) Estratégias
- Linhas de pesquisa:
- Tomada de decisões financeiras em ambiente de risco e incerteza
- Impacto de mudanças nas estratégias de Marketing
- Planejamento, estratégia e desempenho
- Estudos organizacionais e relações de trabalho em ambiente de mudança
- Doutorado em Administração de Empresas**, iniciado em 1997
Áreas de concentração:
I) Marketing
II) Finanças
III) Organizações
IV) Estratégia
- Linhas de pesquisa:
- Tomada de decisões financeiras em ambiente de risco e incerteza
- Impacto de mudanças nas estratégias de Marketing
- Planejamento, estratégia e desempenho
- Estudos organizacionais e relações de trabalho em ambiente de mudança
- Avaliados pela CAPES com conceito 5 para o quadriênio 2013/2016

Pós-Graduação **Especialização:**

- Lato Sensu*
- MBA Management
 - MBA Marketing
 - MBA Finanças Corporativas
 - MBA Gestão de Recursos Humanos
 - MBA Gerenciamento de Projetos
 - MBA Gestão de Investimentos
 - MBA Gestão Comercial e de Vendas
 - MBA Planejamento Tributário

GRUPOS DE PESQUISA CADASTRADOS NO CNPq

FINE – Núcleo de Pesquisa em Finanças.

Coordenadores: Prof. Marcelo Cabus Klotzle e Prof. Henrique Castro Martins. Ano de formação: 2018.

Núcleo de Pesquisas em Empreendedorismo e Inovação (MAGIS).

Coordenadores: Prof. Fábio de Oliveira Paula e Prof. Leonardo Lima Gomes. Ano de formação: 2020.

Núcleo de Pesquisa em Finanças e Investimentos Sustentáveis (PeqFIS).

Coordenador: Prof. Marcelo Cabus Klotzle. Ano de formação: 2020.

NUME – Núcleo de Estudos sobre Microempreendedorismo.

Coordenador: Profa. Renata Peregrino de Brito. Ano de formação: 2020.

NUPEI – Núcleo de Pesquisa em Energia e Infraestrutura.

Coordenadores: Prof. Leonardo Lima Gomes e Prof. Luiz Eduardo Teixeira Brandão. Ano de formação: 2008.

CONVÊNIOS E PARCERIAS

ASAS (Brasil)

Parceria. Ano de início: 2019

ABF (Brasil)

Parceira. Ano de início: 2019

ABRACEEL (Brasil)

Parceira. Ano de início: 2015

ABRH (Brasil)

Parceira. Ano de início: 2016

Accenture (Brasil)

Parceira. Ano de início: 2012

Acreditte (Brasil)

Parceira. Ano de início: 2016

ACRJ (Brasil)

Parceira. Ano de início: 2015

Across Futuros Convergentes (Brasil)

Parceira. Ano de início: 2016

Affero (Brasil)

Parceira. Ano de início: 2015

Afilio (Brasil)

Parceira. Ano de início: 2016

Ágora Corretora (Brasil)

Parceira. Ano de início: 2015

Alamo Engenharia (Brasil)

Parceira. Ano de início: 2013

Alexander Coporate Finance (Brasil)

Parceira. Ano de início: 2019

Aliansce (Brasil)

Parceira. Ano de início: 2019

Alltech (Brasil)

Parceira. Ano de início: 2019

Ambev (Brasil)

Parceira. Ano de início: 2015

Amsterdam Sauer (Brasil)

Parceira. Ano de início: 2016

ANBIMA (Brasil)

Parceira. Ano de início: 2019

Ancar Ivanhoe Shopping Centers (Brasil)

Parceira. Ano de início: 2019

Animale (Grupo Soma) (Brasil)

Parceira. Ano de início: 2019

APINE (Brasil)

Parceira. Ano de início: 2019

Arisaig Partners (Brasil)

Parceira. Ano de início: 2019

Arpex Capital (Brasil)

Parceira. Ano de início: 2019

Aruana Seguros S/A (Brasil)

Parceira. Ano de início: 2019

Aspen Pharma (Brasil)

Parceira. Ano de início: 2019

Associação Brasileira de Energia Eólica (Brasil)

Parceira. Ano de início: 2019

Asterisco (Brasil)

Parceira. Ano de início: 2016

Atende Simples (Brasil)
Parceira. Ano de início: 2012

Austral Seguradora e Resseguradora (Brasil)
Parceira. Ano de início: 2016

Avaya Brasil (Brasil)
Parceira. Ano de início: 2019

Aviator (Brasil)
Parceira. Ano de início: 2019

Axxiom (Brasil)
Parceira. Ano de início: 2015

B2W (Brasil)
Parceira. Ano de início: 2012

Bain & Company Brasil (Brasil)
Parceira. Ano de início: 2019

Banco BBM (Brasil)
Parceira. Ano de início: 2016

Banco BTG Pactual (Brasil)
Parceira. Ano de início: 2016

Banco do Brasil (UniBB) (Brasil)
Parceira. Ano de início: 2012

Banco Indusval & Partners (Brasil)
Parceira. Ano de início: 2016

Banco Máxima (Brasil)
Parceira. Ano de início: 2019

Banco Pactual (Brasil)
Parceira. Ano de início: 2012

Bar e Restaurante Santos Dumont (Brasil)
Parceira. Ano de início: 2018

Barbosa, Müssnich & Aragão (Brasil)
Parceira. Ano de início: 2019

Bayer Esporte (Brasil)
Parceira. Ano de início: 2015

BCG Group (Brasil)
Parceira. Ano de início: 2004

BDOBRASIL (Brasil)
Parceira. Ano de início: 2007

Bloomin Brands (Outback) (Brasil)
Parceira. Ano de início: 2012

Blu-x (Brasil)

Parceira. Ano de início: 2018

BMO Capital Markets (Brasil)

Parceira. Ano de início: 2018

BNDES (Brasil)

Parceira. Ano de início: 2014

BNY Mellon (Brasil)

Parceira. Ano de início: 2016

Booz Company (Brasil)

Parceira. Ano de início: 2018

BR Malls (Brasil)

Parceira. Ano de início: 2019

Brasil GTW (Brasil)

Parceira. Ano de início: 2019

Brasil Plural (Brasil)

Parceira. Ano de início: 2015

BRASILCAP (Brasil)

Parceira. Ano de início: 2016

Bravante (antiga Brasbunker) (Brasil)

Parceira. Ano de início: 2018

Brazil Energy (Brasil)

Parceira. Ano de início: 2019

Brazilian Secrets Hair (Brasil)

Parceira. Ano de início: 2019

BroadSpan Capital (Brasil)

Parceira. Ano de início: 2016

Brookfield (Brasil)

Parceira. Ano de início: 2015

Brookfield Energia Renovável S/A (Brasil)

Parceira. Ano de início: 2018

Bruck Seguros (Brasil)

Parceira. Ano de início: 2012

Bunge Brasil (Brasil)

Parceira. Ano de início: 2016

Canepa Asset (Brasil)

Parceira. Ano de início: 2019

Capacitare (Brasil)

Parceira. Ano de início: 2016

Carioca Christiani-Nielsen Engenharia S/A (Brasil)
Parceira. Ano de início: 2012

Casa & Video (Brasil)
Parceira. Ano de início: 2015

Casa do Futuro (Brasil)
Parceira. Ano de início: 2014

Casa do Mato Produções Musicais (Brasil)
Parceira. Ano de início: 2012

CBTU (Brasil)
Parceira. Ano de início: 2018

CCAA: CCLS Publishing House All Publishing House CCAA Editora (Brasil)
Parceira. Ano de início: 2018

Celta Capital Sustentável (Brasil)
Parceira. Ano de início: 2012

Charles River Capital (Brasil)
Parceira. Ano de início: 2018

Chevron (Brasil)
Parceira. Ano de início: 2016

Cia de Talentos (Brasil)
Parceira. Ano de início: 2019

Cieds (Brasil)
Parceira. Ano de início: 2019

CIRJ – Centro Industrial do RJ (Brasil)
Parceira. Ano de início: 2015

Clave Potencial e Performance (Brasil)
Parceira. Ano de início: 2016

COB – Comitê Olímpico Brasileiro (Brasil)
Parceira. Ano de início: 2012

Coca-Cola Company (Brasil)
Parceira. Ano de início: 2016

Colégio pH e Curso pH (Brasil)
Parceira. Ano de início: 2015

Confiance Medical (Brasil)
Parceira. Ano de início: 2016

Conselho Regional de Química 3ª Região (Brasil)
Parceira. Ano de início: 2015

Construtora Andrade Gutierrez S/A (Brasil)
Parceira. Ano de início: 2016

CONVEM (Brasil)

Parceira. Ano de início: 2015

Corpo Perfeito (Brasil)

Parceira. Ano de início: 2013

Cosan (Brasil)

Parceira. Ano de início: 2019

CR2 Empreendimentos Imobiliários S/A (Brasil)

Parceira. Ano de início: 2019

CRA/RJ (Brasil)

Parceira. Ano de início: 2019

Crama (Brasil)

Parceira. Ano de início: 2015

CSA Ciências Oceânicas (Brasil)

Parceira. Ano de início: 2016

Curso Clio (Brasil)

Parceira. Ano de início: 2019

Dell'Arte Soluções Culturais (Brasil)

Parceira. Ano de início: 2019

Deloitte (Brasil)

Parceira. Ano de início: 2019

DELPHOS (Brasil)

Parceira. Ano de início: 2019

Direct Logística e BIT (Brasil)

Parceira. Ano de início: 2019

DLE Medicina Laboratorial (Brasil)

Parceira. Ano de início: 2019

Documentar (Brasil)

Parceira. Ano de início: 2019

DRI (Brasil)

Parceira. Ano de início: 2019

Ebba (Brasil)

Parceira. Ano de início: 2019

Editora Intrínseca (Brasil)

Parceira. Ano de início: 2016

Egali Intecâmbio (Brasil)

Parceira. Ano de início: 2012

EloGroup (Brasil)

Parceira. Ano de início: 2016

Elumini (Brasil)
Parceira. Ano de início: 2019

Embeleze (Brasil)
Parceira. Ano de início: 2019

Embratel (Brasil)
Parceira. Ano de início: 2015

Embyá (Brasil)
Parceira. Ano de início: 2012

Endesa Brasil (Brasil)
Parceira. Ano de início: 2019

Engenho São Miguel (Brasil)
Parceira. Ano de início: 2016

EqSeed Ltda (Brasil)
Parceira. Ano de início: 2016

Ernest Young (Brasil)
Parceira. Ano de início: 2012

Escola Pedra da Gávea (Brasil)
Parceira. Ano de início: 2016

Essilor (Brasil)
Parceira. Ano de início: 2019

Estante Virtual (Brasil)
Parceira. Ano de início: 2012

Etalent (Brasil)
Parceira. Ano de início: 2018

Etch & Turl (Brasil)
Parceira. Ano de início: 2019

EVEN (Brasil)
Parceira. Ano de início: 2015

Expresso do Ocidente Marketing & Merchandising (Brasil)
Parceira. Ano de início: 2004

FAPES (Brasil)
Parceira. Ano de início: 2007

Faros Investimentos (Brasil)
Parceira. Ano de início: 2012

Fatorial Investimentos (Brasil)
Parceira. Ano de início: 2018

Fattu do Brasil (Brasil)
Parceira. Ano de início: 2018

Federação Nacional das Empresas de Seguros – FENASEG (Brasil)

Parceira. Ano de início: 2014

Fellipelli (Brasil)

Parceira. Ano de início: 2016

Fesa (Brasil)

Parceira. Ano de início: 2018

FIOCRUZ (Brasil)

Parceira. Ano de início: 2019

FIOTEC – Fundação de Apoio à FIOCRUZ (Brasil)

Parceira. Ano de início: 2019

FIRJAN (Brasil)

Parceira. Ano de início: 2015

FIXCONSULTING Consultoria e Serviços de Tecnologia da Informação LTDA (Brasil)

Parceira. Ano de início: 2016

FMC Technologies do Brasil LTDA (Brasil)

Parceira. Ano de início: 2018

Fontes & Tarso Ribeiro Advogados (Brasil)

Parceira. Ano de início: 2019

FP Proteção Patrimonial (Brasil)

Parceira. Ano de início: 2019

Fresenius Medical Care (Brasil)

Parceira. Ano de início: 2016

Fundação Getúlio Vargas (Brasil)

Parceira. Ano de início: 2015

G4 Global Partners (Brasil)

Parceira. Ano de início: 2018

GAFISA (Brasil)

Parceira. Ano de início: 2012

Gávea Investimentos (Brasil)

Parceira. Ano de início: 2016

Generali (Brasil)

Parceira. Ano de início: 2019

Genus Capital (Brasil)

Parceira. Ano de início: 2016

Geobru gg AG (Brasil)

Parceira. Ano de início: 2012

Gera Energia Brasil (Brasil)

Parceira. Ano de início: 2015

Gerdau (Brasil)
Parceira. Ano de início: 2014

Glio (Brasil)
Parceira. Ano de início: 2012

Globo.com (Brasil)
Parceira. Ano de início: 2018

Gradus Consultoria de Gestão (Brasil)
Parceira. Ano de início: 2018

Grupo Analyses (Brasil)
Parceira. Ano de início: 2012

Grupo Cataratas (Brasil)
Parceira. Ano de início: 2018

Grupo Luxor (Brasil)
Parceira. Ano de início: 2016

Grupo Technos (Brasil)
Parceira. Ano de início: 2019

Grupo Trigo (Brasil)
Parceira. Ano de início: 2019

H. Stern (Brasil)
Parceira. Ano de início: 2015

H. Stern (Brasil)
Parceira. Ano de início: 2016

Halliburton (Brasil)
Parceira. Ano de início: 2012

Hashdex (Brasil)
Parceira. Ano de início: 2016

Hays (Brasil)
Parceira. Ano de início: 2015

Hermes (Brasil)
Parceira. Ano de início: 2016

Hospitais Integrados da Gávea S/A (Brasil)
Parceira. Ano de início: 2015

Hospital Esperança S/A (Brasil)
Parceira. Ano de início: 2016

Hospital Fluminense S/A (Brasil)
Parceira. Ano de início: 2015

Hospital Norte D'Or de Cascadura S/A (Brasil)
Parceira. Ano de início: 2013

IBM (Brasil)

Parceira. Ano de início: 2019

Icatu (Brasil)

Parceira. Ano de início: 2019

Icatu Seguros (Brasil)

Parceira. Ano de início: 2019

InfoGlobo (Brasil)

Parceira. Ano de início: 2015

INFOTEC Consultoria e Planejamento Ltda (Brasil)

Parceira. Ano de início: 2016

Infra Partners (Brasil)

Parceira. Ano de início: 2019

Infraprev (Brasil)

Parceira. Ano de início: 2019

Inova Urbis (Brasil)

Parceira. Ano de início: 2019

Instituto de Políticas de Transporte e Desenvolvimento (ITDP) (Brasil)

Parceira. Ano de início: 2019

Instituto de Pós-Graduação Médica do Rio de Janeiro – IPGMRJ (Brasil)

Parceira. Ano de início: 2019

Instituto Desiderata (Brasil)

Parceira. Ano de início: 2019

Interlira (Brasil)

Parceira. Ano de início: 2019

Invepar (Brasil)

Parceira. Ano de início: 2019

Ipiranga (Brasil)

Parceira. Ano de início: 2019

IRS (Brasil)

Parceira. Ano de início: 2016

Itabus (Brasil)

Parceira. Ano de início: 2012

Itau BBA (Brasil)

Parceira. Ano de início: 2016

Itest (Brasil)

Parceira. Ano de início: 2019

JGP Crédito (Brasil)

Parceira. Ano de início: 2019

JGP Gestão de Recursos Ltda (Brasil)
Parceira. Ano de início: 2015

K2 Consultoria Econômica (Brasil)
Parceira. Ano de início: 2012

KBO Capital (Brasil)
Parceira. Ano de início: 2019

Kraft Heinz (Brasil)
Parceira. Ano de início: 2016

Kyros Gestão de Recursos Ltda (Brasil)
Parceira. Ano de início: 2016

L'Oréal (Brasil)
Parceira. Ano de início: 2012

L6 CAPITAL (Brasil)
Parceira. Ano de início: 2016

Lafarge Brasil (Brasil)
Parceira. Ano de início: 2019

Light (Brasil)
Parceira. Ano de início: 2012

Lojas Americanas (Brasil)
Parceira. Ano de início: 2018

L'Oréal (Brasil)
Parceira. Ano de início: 2019

Lorinvest (Brasil)
Parceira. Ano de início: 2015

Loupe (Brasil)
Parceira. Ano de início: 2004

M.A.I.S Software de Resultados (Brasil)
Parceira. Ano de início: 2007

M4U (Brasil)
Parceira. Ano de início: 2012

Macroplan (Brasil)
Parceira. Ano de início: 2018

Magus Shopping Centers S/A (Brasil)
Parceira. Ano de início: 2018

Mary Dutra Design (Brasil)
Parceira. Ano de início: 2014

MbAC Fertilizantes Ltda (Brasil)
Parceira. Ano de início: 2016

Mckinsey & Company (Brasil)

Parceira. Ano de início: 2018

MEDISE Medicina Diagnóstico e Serviços S/A (Brasil)

Parceira. Ano de início: 2019

Mega Transreta (Brasil)

Parceira. Ano de início: 2019

Mérito Partners (Brasil)

Parceira. Ano de início: 2015

MetrôRio (Brasil)

Parceira. Ano de início: 2016

Michelin (Brasil)

Parceira. Ano de início: 2018

Mills (Brasil)

Parceira. Ano de início: 2019

Mills Solaris (Brasil)

Parceira. Ano de início: 2019

Ministério das Minas e Energia (Brasil)

Parceira. Ano de início: 2016

Mirow Consulting (Brasil)

Parceira. Ano de início: 2015

Modal (Brasil)

Parceira. Ano de início: 2018

Monte Carlo (Brasil)

Parceira. Ano de início: 2012

Monteiro Aranha (Brasil)

Parceira. Ano de início: 2016

Montreal Informática (Brasil)

Parceira. Ano de início: 2019

Mozak Engenharia (Brasil)

Parceira. Ano de início: 2016

MRS (Brasil)

Parceira. Ano de início: 2012

MSW (Brasil)

Parceira. Ano de início: 2015

Multi Optica – Essilor (Brasil)

Parceira. Ano de início: 2014

Multiplan Empreendimentos (Brasil)

Parceira. Ano de início: 2012

Mundivisas (Brasil)
Parceira. Ano de início: 2018

Museu de Arte do Rio (Brasil)
Parceira. Ano de início: 2018

Nectar (Brasil)
Parceira. Ano de início: 2012

Neoenergia (Brasil)
Parceira. Ano de início: 2018

Nestle (Brasil)
Parceira. Ano de início: 2016

Nestlé Brasil (Brasil)
Parceira. Ano de início: 2019

Norsk Hydro (Brasil)
Parceira. Ano de início: 2019

Nuvem (Brasil)
Parceira. Ano de início: 2015

Oceana Investimentos (Brasil)
Parceira. Ano de início: 2016

Odde Shoe Co. (Brasil)
Parceira. Ano de início: 2012

Odebrecht Realizações Imobiliárias (Brasil)
Parceira. Ano de início: 2016

Oficina Reserva (Brasil)
Parceira. Ano de início: 2015

Oi Net (Brasil)
Parceira. Ano de início: 2016

Oliveira e Carvalho (Brasil)
Parceira. Ano de início: 2015

OLX (Brasil)
Parceira. Ano de início: 2016

Órama DTVM (Brasil)
Parceira. Ano de início: 2015

Orthopride (Brasil)
Parceira. Ano de início: 2013

Osklen (Brasil)
Parceira. Ano de início: 2019

OW Bunker & Trading do Brasil (Brasil)
Parceira. Ano de início: 2019

Pacific 9 Ltda (Brasil)

Parceira. Ano de início: 2019

Page Personnel (Brasil)

Parceira. Ano de início: 2015

People On Time (Brasil)

Parceira. Ano de início: 2016

Petrobras – BR Distribuidora (Brasil)

Parceira. Ano de início: 2019

PetroRio (Brasil)

Parceira. Ano de início: 2019

Peugeot (Brasil)

Parceira. Ano de início: 2019

Pharmácia Granado (Brasil)

Parceira. Ano de início: 2019

PMI-RJ (Brasil)

Parceira. Ano de início: 2019

Polo Capital (Brasil)

Parceira. Ano de início: 2019

Portas Consulting (Brasil)

Parceira. Ano de início: 2019

Porto do Açú Operações (Brasil)

Parceira. Ano de início: 2019

Posidonia Shipping (Brasil)

Parceira. Ano de início: 2019

PREVI (Brasil)

Parceira. Ano de início: 2016

Pró-Saúde (Brasil)

Parceira. Ano de início: 2012

Procter & Gamble (Brasil)

Parceira. Ano de início: 2016

Profit (Brasil)

Parceira. Ano de início: 2019

Promon Engenharia (Brasil)

Parceira. Ano de início: 2019

Prudential (Brasil)

Parceira. Ano de início: 2015

Puig Brasil (Brasil)

Parceira. Ano de início: 2012

PWC (Brasil)

Parceira. Ano de início: 2019

Qualitech (Brasil)

Parceira. Ano de início: 2016

Quantum Fundos (Brasil)

Parceira. Ano de início: 2016

Randstad Brasil Recursos Humanos Ltda (Brasil)

Parceira. Ano de início: 2012

Recruiters do Brasil (Brasil)

Parceira. Ano de início: 2016

Rede D'Or São Luiz S.A. e Rede D'Or Oncologia (Brasil)

Parceira. Ano de início: 2019

Renault (Brasil)

Parceira. Ano de início: 2012

Replan Malls (Brasil)

Parceira. Ano de início: 2018

Repsol Sinopec Brasil LTDA (Brasil)

Parceira. Ano de início: 2019

Resch RH (Brasil)

Parceira. Ano de início: 2015

Restaurante Vamo (Brasil)

Parceira. Ano de início: 2014

Riachuelo (Brasil)

Parceira. Ano de início: 2007

Rio Energy (Brasil)

Parceira. Ano de início: 2012

RJZ Cyrella (Brasil)

Parceira. Ano de início: 2018

RJZ Cyrella (Brasil)

Parceira. Ano de início: 2018

RJZ Cyrela (Brasil)

Parceira. Ano de início: 2014

RJZ Cyrella (Brasil)

Parceira. Ano de início: 2016

RJZ Cyrella (Brasil)

Parceira. Ano de início: 2018

Robert Half International (Brasil)

Parceira. Ano de início: 2019

Roma Asset (Brasil)
Parceira. Ano de início: 2019

Rosa dos Ventos Produções (Brasil)
Parceira. Ano de início: 2015

RS Platou Brasil Ltda. (Brasil)
Parceira. Ano de início: 2016

Sabor de Café (Brasil)
Parceira. Ano de início: 2018

Sabra Capital (Brasil)
Parceira. Ano de início: 2019

Sallum Assessoria de Imprensa (Brasil)
Parceira. Ano de início: 2019

Sambazon BRASIL (Brasil)
Parceira. Ano de início: 2016

SAP Brasil (Brasil)
Parceira. Ano de início: 2015

Saphyr (Brasil)
Parceira. Ano de início: 2018

Sapura (Brasil)
Parceira. Ano de início: 2012

SBM (Brasil)
Parceira. Ano de início: 2016

SBM Offshore (Brasil)
Parceira. Ano de início: 2019

SC Johnson (Brasil)
Parceira. Ano de início: 2016

Schlumberger (Brasil)
Parceira. Ano de início: 2012

Secretaria de Estado da Casa Civil Governo do Estado do Rio de Janeiro (Brasil)
Parceira. Ano de início: 2015

SENAI-RJ – Serviço Nac. de Aprendizagem Industrial RJ (Brasil)
Parceira. Ano de início: 2014

Serede S/A (Brasil)
Parceira. Ano de início: 2012

Serficom Family Office Brasil (Brasil)
Parceira. Ano de início: 2018

SESI-RJ – Serviço Social da Indústria RJ (Brasil)
Parceira. Ano de início: 2018

SGR –Sistema Globo de Rádio (Brasil)

Parceira. Ano de início: 2012

Sicredi Rio (Brasil)

Parceira. Ano de início: 2018

Sieve (Brasil)

Parceira. Ano de início: 2016

SIM TV – Televisão Cidade S/A (Brasil)

Parceira. Ano de início: 2019

Simplific Pavarini (Brasil)

Parceira. Ano de início: 2019

Sinaf Seguros (Brasil)

Parceira. Ano de início: 2015

SINDRIO (Brasil)

Parceira. Ano de início: 2016

Skim Group – Brasil (Brasil)

Parceira. Ano de início: 2012

SolarGrid (Brasil)

Parceira. Ano de início: 2016

Som Livre (Brasil)

Parceira. Ano de início: 2015

Souza Cruz S/A (Brasil)

Parceira. Ano de início: 2016

SportsLocal (Brasil)

Parceira. Ano de início: 2015

SPX Capital (Brasil)

Parceira. Ano de início: 2016

Statoil (Brasil)

Parceira. Ano de início: 2015

STEFANINI (Brasil)

Parceira. Ano de início: 2013

Stone Age Tech (Brasil)

Parceira. Ano de início: 2019

SulAmérica (Brasil)

Parceira. Ano de início: 2019

Supergasbras (Brasil)

Parceira. Ano de início: 2019

Superior Energy Services (Brasil)

Parceira. Ano de início: 2015

Tátil Design (Brasil)
Parceira. Ano de início: 2016

Tauil & Chequer Mayer Brown (Brasil)
Parceira. Ano de início: 2019

Teadit (Brasil)
Parceira. Ano de início: 2019

Telefônica/Vivo (Brasil)
Parceira. Ano de início: 2019

Telelistas net (Brasil)
Parceira. Ano de início: 2019

ThyssenKrupp (Brasil)
Parceira. Ano de início: 2019

TIM (Brasil)
Parceira. Ano de início: 2019

TO Brasil (Brasil)
Parceira. Ano de início: 2019

Top Sports Ventures S/A (Turner) (Brasil)
Parceira. Ano de início: 2019

TOZZINI FREIRE (Brasil)
Parceira. Ano de início: 2019

Transpetro (Brasil)
Parceira. Ano de início: 2016

Triar Gestão de Patrimônio (Brasil)
Parceira. Ano de início: 2012

Tridge (Brasil)
Parceira. Ano de início: 2016

Tugbrasil (SAAM SMIT) (Brasil)
Parceira. Ano de início: 2019

Turim Investimentos (Brasil)
Parceira. Ano de início: 2019

TV Globo (Brasil)
Parceira. Ano de início: 2015

UNIMED – Federação Rio (Brasil)
Parceira. Ano de início: 2012

Universia Consultoria (Brasil)
Parceira. Ano de início: 2019

Vale (Brasil)
Parceira. Ano de início: 2016

Vallourec (Brasil)
Parceira. Ano de início: 2016

Veza Pizzas (Brasil)
Parceira. Ano de início: 2012

Via Mia (Brasil)
Parceira. Ano de início: 2016

VINCI (Brasil)
Parceira. Ano de início: 2019

Vinci Partners (Brasil)
Parceira. Ano de início: 2012

Vinlanda (Brasil)
Parceira. Ano de início: 2018

Vivo (Brasil)
Parceira. Ano de início: 2019

VLTCRio (Brasil)
Parceira. Ano de início: 2015

Volkswagen (Brasil)
Parceira. Ano de início: 2004

VTEX (Brasil)
Parceira. Ano de início: 2007

Webb Negócios SA (Brasil)
Parceira. Ano de início: 2012

Whirlpool S.A – Unidade de Eletrodomésticos (Brasil)
Parceira. Ano de início: 2018

White Martins (Brasil)
Parceira. Ano de início: 2018

Wilson Sons Offshore (Brasil)
Parceira. Ano de início: 2014

Wittel Comunicações (Brasil)
Parceira. Ano de início: 2016

Wooza (Brasil)
Parceira. Ano de início: 2018

Xerox (Brasil)
Parceira. Ano de início: 2019

XP Investimentos (Brasil)
Parceira. Ano de início: 2019

XPI (Brasil)
Parceira. Ano de início: 2015

Yenzah (Brasil)

Parceira. Ano de início: 2016

Zee.Dog (Brasil)

Parceira. Ano de início: 2018

Zona Sul Guia (Brasil)

Parceira. Ano de início: 2019

Zoom (Brasil)

Parceira. Ano de início: 2019

Balanço do Ano

Seguindo o Marco Referencial da PUC-Rio, o Departamento trabalhou com afinco para manter a excelência em todas as suas atividades, atuando de forma empreendedora na criação de novos cursos e projetos, apesar dos efeitos da pandemia.

O Departamento avançou na implementação do novo currículo da Graduação em Administração, que é bastante voltado para o ensino experiencial. Os alunos passaram a contar com suporte de mentores desde o primeiro período, sendo levados a montarem suas trajetórias. Destaca-se ainda o desafio de mudar as aulas para o modo *on-line*, que já começaram a acontecer uma semana depois da decretação do *lockdown*.

Em adição ao Bacharelado em Administração, com cerca de 900 alunos matriculados em cada semestre, o Departamento avançou com a progressão da Graduação Tecnológica em Gestão Financeira em andamento em 2020 no formato *on-line*.

A pós-graduação *Stricto Sensu* manteve desempenho compatível com o grau cinco da CAPES, assim como o Mestrado Profissional, que também detém grau cinco, sendo este o grau máximo. O programa continuou mantendo homogeneidade na produção acadêmica e ampliando tanto a liderança no ambiente acadêmico nacional quanto a internacionalização. Além disso, alguns projetos dos professores do Departamento foram premiados com bolsas e auxílios à pesquisa. Adicionalmente, ocorreu a implementação do Doutorado Interinstitucional (DINTER) com a Universidade Católica de Petrópolis.

Quanto à Pós-Graduação *Lato Sensu*, houve aumento no oferecimento de novos cursos. Foi feita ainda a ampliação da equipe de comunicação e marketing, criando-se condições para suportar relevante crescimento, sobretudo de cursos *on-line*.

Os intercâmbios internacionais se mantiveram em níveis de excelência, mantendo-se 9 disciplinas totalmente em inglês, como forma de fortalecer a internacionalização.

No que tange à infraestrutura, foi montada uma sala síncrona que permite ensino *on-line* e presencial de forma concomitante. Adicionalmente, o au-

ditório do Departamento foi reformado ficando ainda mais acolhedor e agradável aos participantes de eventos e palestras de interesse do Departamento e da Universidade como um todo.

Destacamos ainda a criação de aproximadamente 20 cursos *on-line* de curta duração, novos e distintivos, por estarem associados aos núcleos de pesquisa do Departamento.

Prof. Leonardo Lima Gomes
Diretor do Departamento de Administração

Todos os dados foram fornecidos pelo Departamento ou extraídos do site do CNPq.

Departamento de Ciências Sociais – CIS

Rua Marquês de São Vicente, 225
Vila dos Diretórios, casa XVIII
Gávea - Rio de Janeiro - RJ - Brasil - CEP 22451-900
Telefone/Fax: 55 21 35271555 | 1556 | 1879
E-mails: gradcis@puc-rio.br; ppgcis@puc-rio.br
Site: www.cis.puc-rio.br
Site: www.puc-rio.br/ensinopesq/ccg/ciencias_sociais.html
Site: www.puc-rio.br/ensinopesq/ccpg/progsoc.html

CCS

DIRETOR

Prof. Marcelo Tadeu Baumann Burgos
E-mail: burgos@puc-rio.br, direcis@puc-rio.br

COORDENADOR DE GRADUAÇÃO

Prof. Felipe Sússekkind Viveiros de Castro
E-mail: felipesussekkind@puc-rio.br

COORDENADORA DE PÓS-GRADUAÇÃO

Prof. Fernando Cardoso Lima Neto
E-mail: fercaline@gmail.com

EQUIPE DE SECRETARIA

Ana Cristina Roxo Bastos – Assessoria
E-mail: ana@puc-rio.br

Aline de Carvalho Selder – Pós-Graduação
E-mail: ppgcis@puc-rio.br

Mônica Gomes Barreto – Graduação
E-mail: gradcis@puc-rio.br

COMISSÃO GERAL DO DEPARTAMENTO

Prof. Marcelo Tadeu Baumann Burgos - Presidente
Profa. Ana Paula Conde Gomes
Prof. Eduardo de Vasconcelos Raposo
Prof. Felipe Sússekkind Viveiros de Castro
Prof. Fernando Cardoso Lima Neto
Profa. Maria Celina Soares D'Araujo
Profa. Maria Sarah da Silva Telles
Profa. Sonia Maria Giacomini (até julho)

COMISSÃO DE PÓS-GRADUAÇÃO E PESQUISA

Prof. Fernando Cardoso Lima Neto - Presidente
Prof. Eduardo de Vasconcelos Raposo (até agosto)
Profa. Maria Alice Rezende de Carvalho
Prof. Valter Sinder (a partir de setembro)

COMISSÃO DE CARREIRA DOCENTE

Prof. Eduardo de Vasconcelos Raposo
Profa. Maria Alice Rezende de Carvalho
Profa. Sonia Maria Giacomini (até julho)
Prof. Valter Sinder (a partir de agosto)

COMISSÃO DE BIBLIOTECA

Prof. Marcelo Tadeu Baumann Burgos
Profa. Sonia Maria Giacomini (até julho)
Prof. Fernando Cardoso Lima Neto (a partir de agosto)

REPRESENTANTE PARA O PROGRAMA INSTITUCIONAL DE BOLSAS INICIAÇÃO CIENTÍFICA DO CNPQ – PIBIC

Prof. Valter Sinder

CORPO DOCENTE DO DEPARTAMENTO

*Quadro Principal
e Eméritos*

Profa. Angela Maria de Randolpho Paiva
Prof. Eduardo Vasconcelos Raposo
Prof. Felipe Sússekkind Viveiros de Castro
Prof. Fernando Cardoso Lima Neto
Prof. Marcelo Tadeu Baumann Burgos
Profa. Maria Alice Rezende de Carvalho
Profa. Maria Celina Soares D'Araujo
Profa. Maria Sarah da Silva Telles
Prof. Ricardo Emmanuel Ismael de Carvalho
Prof. Roberto Augusto DaMatta
Profa. Sonia Maria Giacomini (até julho)
Prof. Valter Sinder

*Quadro
Complementar*

Profa. Alessandra Maia Terra de Faria
Profa. Ana Paula Conde Gomes
Profa. Alessandra Maia Terra de Faria
Profa. Ana Paula Conde Gomes
Prof. Antonio Carlos Alkmim dos Reis
Prof. Bernardo Velloso Fernandez Conde
Profa. Carla Ferreira Soares
Prof. Carlos Eduardo Rebello de Mendonça
Prof. João Roberto Lopes Pinto
Prof. José Mauro de Freitas Júnior
Profa. Maria Isabel Mendes de Almeida
Profa. Olivia Nogueira Hirsch
Profa. Patricia Baptista Coralis
Prof. Paulo César Greenhalgh de Cerqueira Lima (afastado)
Prof. Paulo Renato Flores Duran
Prof. Robert Wegner
Profa. Rosi Marques Machado

Profa. Simone Dubeux Berardo Carneiro da Cunha
Profa. Solange Maria Luçan de Oliveira

Quadro Suplementar Profa. Ana Paula Soares Carvalho
Prof. Luiz Jorge Werneck Vianna

CURSOS OFERECIDOS

Graduação **Bacharelado em Ciências Sociais**

Licenciatura em Ciências Sociais

Iniciados em 1941

Bacharelado e Licenciatura avaliados pelo MEC com o conceito 4 para o ciclo avaliativo de 2016 a 2018

Pós-Graduação **Mestrado Acadêmico**, iniciado em 2005

Stricto Sensu **Doutorado**, iniciado em 2009

Mestrado e Doutorado em Ciências Sociais

Área de concentração:

I) Ciências Sociais

Linhas de Pesquisa

- Desigualdades Socioeconômicas e Políticas no Brasil

Contemporâneo

- Diversidade Cultural no Brasil

Avaliados pela CAPES com conceito 4 para o quadriênio 2013/2016

Pós-Graduação **Especialização:**

Lato Sensu - Sociologia Política e Cultura

GRUPOS DE PESQUISA CADASTRADOS NO CNPq

Gestão Territorial no Estado do Rio de Janeiro.

Coordenador: Prof. Augusto Cesar Pinheiro da Silva. Ano de formação: 2002.

Grupo de Estudos Direitos, Reconhecimento e Desigualdade.

Coordenador: Profa. Angela Maria de Randolpho Paiva. Ano de formação: 2010.

Núcleo de Estudos sobre Escola, Sociedade e Democracia.

Coordenador: Prof. Marcelo Tadeu Baumann Burgos. Ano de formação: 2014.

CONVÊNIOS E PARCERIAS

Red de Seguridad y Defensa de América Latina (Resdal) (Brasil, EUA, Canadá, Espanha, Argentina, Guatemala, México, Equador, Nicarágua, República Dominicana, Uruguai, Chile, Honduras, Bolívia e Colômbia, entre outros.)

Realizar estudos que forneçam indicadores sobre a segurança no continente. A rede tem diretores e colaboradores nos EUA, Canadá, vários países da Europa e da América Latina e recebe fundos de diversas fundações e agências de fomento. Coordenadora pelo Brasil: Profa. Maria Celina Soares D'Araujo (Membro da Junta Diretiva). Ano de início: 2001

Université Catholique de Louvain, Bélgica (Brasil e Bélgica)

Contempla projetos de cooperação acadêmica entre professores das duas instituições, assim como intercâmbio de alunos de Pós-Graduação. Coordenadora pelo Brasil: Profa. Ângela Maria de Randolpho Paiva/Coordenador pela Bélgica: Prof. Geoffrey Pleyers. Ano de início: 2016

Université de Québec à Montréal – UQAM (Brasil e Canadá)

Articulações com vistas a parcerias em pesquisa e ensino junto ao CRISES-UQAM e ao Institut d'Études et Recherches Féministes – IRED-UQAM e à participação na RéQEF – Réseau Québécois en Études Féministes, que reúne 10 universidades canadenses. Coordenadora pelo Brasil: Profa. Sonia Maria Giacomini.

Ano de início: 2016

Universidade de Oxford Brookes; Universidade de Bath; PUC-Rio; UNAM/México e três ONGS europeias: European Alternatives/Paris; Tessera/Berlim; City–Mine(D)/Bruxelas (Inglaterra, Brasil, México, França, Alemanha e Bélgica)

Convênio financiado pela União Europeia – *Horizon 2020: Co-Creation: The Cohesive City: Addressing Stigmatisation in Disadvantaged Urban Neighbourhoods*. O tema do projeto

de pesquisa: The project is a great opportunity for the team of researchers to learn about marginalization in different cities in the EU and Latin America. O projeto de quatro anos faz parte do programa de pesquisa e inovação sob a rubrica Marie Skłodowska–Curie nº 434770. Equipe e Coordenação pela PUC-Rio: Coordenadora: Maria Sarah da Silva Telles / Integrantes: Professores: Ângela Randalpho Paiva; Fernando Espósito (ARQ), Andre Lima (GEO). Itamar Silva/ Grupo ECO, favela Santa Marta; quatro alunos de Graduação; dois alunos de Mestrado; e seis alunos de Doutorado do PPGCIS.

Ano de início: 2017

Universidad de Quilmes (AR) (Brasil e Argentina)

Elaboração de um painel latino-americano das identidades nacionais. Participação: Profa. Maria Alice Rezende de Carvalho.

Ano de início: 2017

Universidade Paris–est Creteil (Brasil e França)

Parceria de pesquisa sobre escola e democracia no Brasil e na França. O principal objetivo desta parceria é o de animar o desenvolvimento de produção intelectual, em forma de artigos e seminários, em torno da discussão sobre novas formas escolares e sua interface com a democracia. Coordenador pelo Brasil: Prof. Marcelo Tadeu Baumann Burgos / Coordenador pela França: Prof. Benjamin Moignard.

Ano de início: 2017

Universidade de Leipzig e PUC-Rio (Brasil e Alemanha)

Projeto Pluralidade de Discursos – Pós-Modernismo, Pós-Colonialismo e Transdisciplinaridade. Projeto Coordenado por Alfonso de Toro (Universidade de Leipzig – IIAFSL), com a participação do Prof. Valter Sinder.

Ano de início: 2018

CAPES/PrInt (Brasil, Argentina e Canadá)

Interfaces das polícias e das Forças Armadas na defesa e na segurança da América Latina. Descrição: O projeto visa a examinar as possibilidades de cooperação entre Forças Armadas e polícias no combate à violência e ao narcotráfico na América Latina. O grande desafio a englobar segurança e defesa hoje diz respeito ao narcotráfico que se transformou em poder financeiro e armado internacional. O presente projeto se propõe a estudar casos bem-sucedidos de administração desse problema e a pensar sua utilidade para soluções em países que enfrentam esses desafios de forma mais urgente. O projeto está sendo desenvolvido com a Rede de Segurança e Defesa da América Latina, com sede em Buenos Aires. A interação futura planejada é com a The Norman Paterson School of International Affairs, Carleton University, Canadá. Coordenação: Maria Celina Soares D'Araujo. Alunos envolvidos: Mestrado acadêmico: (1) Doutorado: (4). Demais Integrantes: Eduardo de Vasconcelos Raposo; Ricardo Emmanuel Ismael de Carvalho; Marcelo Tadeu Baumann Burgos; Maria Sarah da Silva Telles; Marcela Donadio (Resdal); Jean Daudelin (Carleton University). Ano de início: 2019

Centro de Políticas Públicas e Avaliação da Educação – CAEd/UFJF (Brasil)

Parceria para o desenvolvimento de projeto de pesquisa sobre planejamento educacional e documentação de protocolos voltados para as redes de educação. O projeto conta com a colaboração de quatro doutorandos do PPGCIS/PUC-Rio. Coordenador: Prof. Marcelo Tadeu Baumann Burgos.

Ano de início: 2019

UNB – Departamento de Antropologia (Brasil)

Parceria com o LACT (Laboratório de Antropologia da Ciência e da Técnica). Pesquisa sobre as relações entre Estudos da Ciência e da Técnica e Etnologia. Organização de ST na REACT (2019) e de dossiê temático que será publicado no periódico *Anuário Antropológico* em 2020. Coordenação: Felipe Sússekind Viveiros de Castro.

Ano de início: 2019

IEB/USP (Brasil)

Parceria com o LAPOD (Laboratório de Pesquisas Pós-Disciplinares). Pesquisa sobre as relações entre Estudos da Ciência e da Técnica e Etnologia. Organização de ST na REACT (2019) e de dossiê temático que será publicado no periódico *Anuário Antropológico* em 2020. Coordenação: Felipe Sússekind Viveiros de Castro.

Ano de início: 2019

Universidad de Quilmes (AR) (Brasil e Argentina)

Elaboração de um painel latino-americano sobre mulheres intelectuais desde o século XIX. Participação: Profa. Maria Alice Rezende de Carvalho.

Ano de início: 2020

Prêmios e Distinções Recebidos e Projetos Aprovados

- Destaque Iniciação Científica do Centro de Ciências Sociais da PUC-Rio, com o trabalho de Caroline Bernardoni Cavalcanti Baptista, *A Percepção da Escola Sobre o Estatuto da Criança e do Adolescente e o Impacto da Massificação Escolar na Garantia dos Novos Direitos* (Orientador: prof. Marcelo Burgos).
- Diploma de Mérito Universitário - “25 Anos de Docência na PUC-Rio” – prof. Ricardo Ismael.

Projeto aprovado - FAPERJ - Edital 12/2019 (aprovado em 2020)

- Projeto: Apoio emergencial a projetos estruturantes do Programa de Pós-Graduação em Ciências Sociais da PUC-Rio com foco em atividades de pesquisa e inserção social no Rio de Janeiro. Descrição: Este projeto geral apresenta estratégias para apoio emergencial ao cumprimento das atividades de ensino e, sobretudo, pesquisa realizados pelo Programa de Pós-Graduação em Ciências Sociais da PUC-Rio. Para isso, foram selecionados dez projetos específicos coordenados por professores do PPGCIS, com foco na cidade do Rio de Janeiro, a fim de aliar competência acadêmica ao enfrentamento dos problemas de natureza social, econômica e política que assolam a cidade. Coordenação: Fernando Lima Neto. Integranes: Docentes do quadro permanente do PPGCIS

- Projeto: Projeto Emergencial de Reestruturação Digital do Programa de Pós-Graduação em Ciências Sociais da Pontifícia Universidade Católica do Rio de Janeiro (PPGCIS/PUC-Rio). Descrição: O presente projeto institucional consiste em uma proposta de reestruturação digital do Programa de Pós-Graduação em Ciências Sociais (PPGCIS/PUC-Rio) para que possa atender de forma ainda mais eficiente as novas demandas provocadas pela interrupção das atividades presenciais. O plano de trabalho é voltado para reformulação do site e capacitação da Secretaria do Programa para gerenciamento de ferramentas digitais de comunicação que contribuam para a tramitação de processos administrativos, bem como a promoção de ensino e pesquisa. Coordenação: Fernando Lima Neto. Integrantes: Docentes do quadro permanente do PPGCIS

Balanco do Ano

O ano de 2020 foi fortemente impactado pela pandemia produzida pela Covid-19 e pela necessidade de isolamento social a partir de março. Por isso, o primeiro ponto a ser destacado diz respeito ao conjunto de ações necessárias para adequar ao mundo digital as atividades do Departamento, aí incluídos seus cursos, reuniões, seminários acadêmicos, orientações, bancas de dissertações e teses, formaturas e rotinas administrativas. E aqui cabe um reconhecimento: essa virada organizacional não teria sido possível sem um enorme esforço da universidade como um todo, e muito especialmente da CCEAD, para facilitar e incentivar a mudança em tempo muito curto, de modo a que se mitigasse o impacto da pandemia sobre a continuidade das atividades acadêmicas.

Ainda sobre esse tema, é de suma importância ressaltar também o empenho do Departamento em minimizar os efeitos da rotina de atividades remotas sobre parcela do alunado que, da noite para o dia, se viu privada de acesso às aulas e demais atividades acadêmicas, seja pela falta de equipamentos e de sinal de internet, seja porque sua rotina doméstica foi profundamente alterada. Diante desse quadro, o Departamento procurou reforçar sua interação com os estudantes, realizando inúmeras reuniões com o corpo discente, e identificando alunos que necessitavam de apoio tecnológico e até mesmo de suporte psicológico. De novo, nada disso teria sido possível se a universidade não tivesse apoiado integralmente os Departamentos. A esse respeito, caberia um outro destaque: a intensiva colaboração oferecida pelo Decanato do CCS, que promoveu reuniões semanais com os diretores dos Departamentos do Centro ao longo de todo o ano de 2020, a fim de permitir o compartilhamento de dificuldades e de alternativas aos inúmeros desafios que precisavam ser enfrentados.

Em que pesem as dificuldades e a enorme energia que teve que ser dispensada para reorganizar as atividades do Departamento de Ciências Sociais, pode-se afirmar que 2020 foi um ano muito intensivo para a promoção de uma

multiplicidade de atividades acadêmicas, merecendo destaque, de um lado, a promoção de palestras, seminários e rodas de conversa (ver relação em anexo).

De outro lado, pela organização de atividades de extensão, entre as quais merecem destaque a construção de uma rede envolvendo universidades e lideranças populares (a PUC foi representada pelo Departamento de Ciências Sociais), com vistas à organização de um plano de ação para o enfrentamento da Covid nas favelas; a realização de um ciclo de debates e a produção de um documento público sobre educação e pandemia. Essa atividade envolveu o Departamento de Ciências Sociais da PUC-Rio, além de grupos de pesquisa da UNIRIO e da UERJ. Finalmente, também nessa frente de extensão, cabe mencionar a participação do Departamento de Ciências Sociais na Rede Fluminense de Pesquisadores sobre Violência, Segurança Pública e Direitos Humanos. Em 2020, a Rede produziu um seminário e um documento público chamando a atenção para os riscos decorrentes do avanço das milícias no Brasil e no Rio de Janeiro em particular.

O ano de 2020 também foi fértil no avanço de uma agenda voltada para inovações acadêmicas, entre elas caberia destacar a iniciativa de fortalecimento da licenciatura, com o estabelecimento de um convênio com o CIEP Ayrton Senna, que atende basicamente estudantes secundaristas moradores da Rocinha; e a formação de um grupo interdisciplinar e interdepartamental para o desenvolvimento de uma proposta de mestrado profissional em Ciência das Cidades. Juntamente com professores dos Departamentos de Arquitetura, História e Geografia, dois professores do Departamento de Ciências Sociais vêm participando desse grupo, cujo trabalho deverá resultar em uma proposta a ser submetida à CAPES.

Ainda em relação a essa dimensão das inovações acadêmicas, merece ser ressaltado o esforço de autoavaliação que o Departamento iniciou em 2020, de um lado, com a realização de uma pesquisa sobre o perfil do estudante de Ciências Sociais da PUC-Rio, abarcando graduação, mestrado e doutorado. E de outro, com o desenvolvimento de uma metodologia com vistas à realização de uma cartografia digital da produção docente e discente do programa de pós-graduação em Ciências Sociais da PUC-Rio.

Cabe registrar também que o ano de 2020 pode ser considerado um marco na afirmação da retomada da revista *Desigualdade & Diversidade*, editada pelo PPGCIS, pois ela conseguiu retomar sua periodicidade semestral, sempre trazendo um dossiê a respeito de temas de grande interesse público, segundo um prisma das Ciências Sociais. Em 2020, foram publicados dois números, o primeiro sobre gênero, raça e corporalidade; e o segundo, sobre religião e pensamentos minoritários.

Seminários e Palestras do ano de 2020:

- *As esferas públicas subalternas e a ocupação da cidade* - Fernando Perlatto

- (UFJF) - Organização: CENTRAL (Núcleo de Estudos e Projetos da Cidade), coordenado por Maria Alice de Rezende Carvalho (PPGCIS/PUC-Rio).
- *Uma Cidade para a República: Amizade, Vizinhaça e Democracia* - Diogo Tourino de Sousa (Depto. de Ciências Sociais/UFV) - Organização: CENTRAL (Núcleo de Estudos e Projetos da Cidade), coordenado por Maria Alice de Rezende Carvalho (PPGCIS/PUC-Rio).
 - *Encontro sobre o Mapa da Desigualdade da Região Metropolitana do Rio de Janeiro 2020* - Expositor: Guilherme Braga Alves, da Casa Fluminense - Debatedores: Maria Sarah da Silva Telles (PPGCIS/PUC-Rio); Vantuil Pereira (UFRJ); Marcelo Burgos (PPGCIS/PUC-Rio) e Patrícia Rivero (UFRJ) - Organização: Departamento de Ciências Sociais/PUC-Rio; LDTC/NEPP-DH e UFRJ.
 - *Webinário Internacional: Agency and Historicity in Contemporary Social Movements* - Geoffrey Pleyers (UC Louvain); Kevin McDonald (Middlesex Univeristy) e Angela Randolpho Paiva (PPGCIS/PUC-Rio) - Organização: Taísa Sanches (Ex-Doutoranda, PPGCIS/PUC-Rio) e GEDRED.
 - *Como chegamos até aqui? Um século de desigualdade de renda no Brasil* - Pedro Ferreira de Souza (IPEA) - Prêmio Jabuti de Melhor Livro do Ano em 2019.
 - Ciclo de Debates - Mesa 1 - *Escola Municipal, Eleições e Pandemia: A escola e a pandemia em perspectiva comparada: diferentes experiências nacionais e internacionais* - com participantes da Colômbia, Peru, Portugal, Cariacica-RJ, Fortaleza-Ce, Niterói e Rio de Janeiro - Organização: JETT/UNIRIO; NUPEC/UERJ; Núcleo de Estudos sobre Escola, Sociedade e Democracia/PUC-Rio.
 - Debate *Mulheres na Política - Eleições Municipais 2020* - Alessandra Monteiro de Castro (Doutoranda, PPGCIS/PUC-Rio); Ana Paula Conde (CIS/PUC-Rio) e Ricardo Ismael (PPGCIS/PUC-Rio) - Organização: NUFE-PD (Núcleo de Pesquisa sobre Federalismo, Política e Desenvolvimento).
 - Webinário Internacional: *Mercados de drogas devem ser violentos?* - Palestrante: Jean Daudelin (Carleton University) - Debatedora: Maria Celina Soares D'Araújo (PPGCIS/PUC-Rio) - Mediador: Fernando Lima Neto (PPGCIS/PUC-Rio) - Organização: PPGCIS/PUC-Rio.
 - *Onde estão as milícias e os grupos armados no Rio de Janeiro e qual a sua real dimensão?* - Daniel Hirata; Maria Isabel Coto; Renan S. Silva; Erick Gomes Nieto; Walkir Alexandre Toscano de Brito - Comentários: Michel Misse e Silvia Ramos - Organização: Rede Fluminense de Pesquisas sobre Violência, Segurança Pública e Direitos Humanos.
 - Webinário: *O Pensamento Social de Celso Furtado (1920-2020)* - Bernardo Ricupero (USP); Eduardo Raposo (PPGCIS/PUC-Rio) e Rosa Freire D'Aguiar (Centro Celso Furtado) - Mediação: Ricardo Ismael (PPGCIS/PUC-Rio) - Organização: PPGCIS/PUC-Rio.
 - Oficina: *Metodologias ativas e prática de ensino* - Organização: PIBID/

- PUC-Rio e Departamento de Ciências Sociais.
- Ciclo De Debates - Mesa 4 - Escola Municipal, Eleições e Pandemia - Mesa com representantes da área de educação das principais candidaturas à Prefeitura do Rio de Janeiro (PT, DEM, REP, PSOL e PDT) - Mediação: Antonio Gois (O Globo) - Organização: JETT/UNIRIO; NUPEC/UERJ; Núcleo de Estudos sobre Escola, Sociedade e Democracia/PUC-Rio
 - *Milícias e controle territorial armado no Rio de Janeiro* - João Trajano Sento-Sé; Marcelo Burgos; Carolina Grillo e Claudio Ferraz - Comentários: Jaqueline Muniz e Ana Paula Miranda - Organização: Rede Fluminense de Pesquisas sobre Violência, Segurança Pública e Direitos Humanos.
 - Debate *Eleições e Democracia* - Luiz Werneck Vianna (PPGCIS/PUC-Rio); Jairo Nicolau (CPDOC/FGB) e Mauro Osório (UFRJ) - Organização: CENTRAL (Núcleo de Estudos e Projetos da Cidade), coordenado por Maria Alice de Rezende Carvalho (PPGCIS/PUC-Rio).
 - *O fenômeno das milícias no Rio e em outros estados brasileiros* - Organização: Rede Fluminense de Pesquisas sobre Violência, Segurança Pública e Direitos Humanos.
 - XII Semana de Ciências Sociais, sob o tema *Como Resistir em Tempos de Fragilização Social?* - Organização: Departamento de Ciências Sociais e Discentes do Departamento de Ciências Sociais.
 - I Seminário Epistemologias Negras nas Ciências Sociais - Organização: PPGCIS/PUC-Rio
 - Webinário Internacional: *La nueva estructura social en América Latina* - Gabriela Benza (UNTRE, Argentina) e BGabriel Kessler (Conicet-UNSAM/UNLP, Argentina) - Mediadora: Sarah Silva Telles (PPGCIS/PUC-Rio) - Organização: GEDRED/PPGCIS.
 - Webinário Internacional *Por que usar uma perspectiva histórica é um imperativo metodológico para compreender e analisar a ação humanitária?* - Philippe Ryfman (Université Paris-I, Panthéon Sorbone) - Mediador: Fernando Lima Neto (PPGCIS/PUC-Rio) - Organização: GEDRED/PPGCIS.
 - 7o. Encontro Estadual de Ensino de Sociologia, sob o tema *Reforma do Ensino Médio e BNCC: o ensino de Sociologia na área de Ciências Humanas e Sociais Aplicada* - Organização: UFRJ, CPII, UERJ, CEFET-RJ, PUC-Rio, UFF, IFRJ e UFRRJ.
 - Webinário Internacional *Sociologia cultural em perspectiva - The Theoretical elements of a cultural sociology of Reading*, palestra proferida pela profa. Angélica Thumala (University of Edinburgh) - *Justiça social, filantropia e ecologia: uma sociologia cultural das ONGs no Brasil*, proferida pelo prof. Fernando Lima Neto (PPGCIS/PUC-Rio) - Mediação: Taísa Sanches (pós-doutoranda da PUC-Rio) - Organização: GEDRED/PPGCIS.
 - 5ª Jornada de Teoria Social da PUC-Rio: *Erwing Goffman: um intera-*

cionista? Contexto, perspectiva analítica e legado para a sociologia contemporânea - Carlos Benedito Martins (Unb) - Organização: CENTRAL (Núcleo de Estudos e Projetos da Cidade), coordenado por Maria Alice de Rezende Carvalho (PPGCIS/PUC-Rio).

- *Desafios para o vínculo escolar em tempos de pandemia* - Apresentação de documento público produzido a partir do Ciclo de Debates *Escola Municipal, Eleições e Pandemia*, com a presença de diretores e professores de escolas municipais, parlamentares e lideranças de organizações populares.

Prof. Marcelo Tadeu Baumann Burgos
Diretor do Departamento de Ciências Sociais

Todos os dados foram fornecidos pelo Departamento ou extraídos do site do CNPq.

Departamento de Comunicação Social – COM

Rua Marquês de São Vicente, 225 - Ed. da Amizade, Ala Kennedy,
sala 606 - Gávea - Rio de Janeiro - RJ - Brasil - CEP 22451-900
Telefones: 55 21 35271602 | 1603 | 1604
Telefones: 55 21 35271144 | 1145 (Pós-Graduação)
E-mails: dir-com@puc-rio.br; estudosdemidia@puc-rio.br;
poscom@puc-rio.br
Site: www.com.puc-rio.br
Site: www.curso-estudos-de-midia.com.puc-rio.br
Site: www.pos.com.puc-rio.br

CCS

DIRETOR(A)

Prof. Leonel Azevedo de Aguiar (até agosto)
E-mail: laaguiar@uol.com.br

Profª. Tatiana Oliveira Siciliano (a partir de setembro)
E-mail: tatianasiciliano@puc-rio.br
Posse: 01/09/2020 | Portaria: 34/2020

COORDENADOR DE GRADUAÇÃO

Profª. Tatiana Oliveira Siciliano
E-mail: tatios@terra.com.br

COORDENADORAS DO CURSO DE JORNALISMO

Prof. Leonel Azevedo de Aguiar
E-mail: leonelaguiar@puc-rio.br
Posse: 04/09/2020 | Portaria: 2/2020

COORDENADORA DO CURSO ESTUDOS DE MÍDIA

Profª. Cláudia da Silva Pereira
E-mail: claudiapereira@puc-rio.br
Posse: 04/09/2020 | Portaria: 2/2020

COORDENADORA DO NÚCLEO DE CINEMA E AUDIOVISUAL

Profª. Andréa França Martins
E-mail: afranca3@gmail.com
Posse: 15/09/2020 | Portaria: 05/20

COORDENADORA DAS DISCIPLINAS DO NÚCLEO COMUM

Profª. Vera Lúcia Follain de Figueiredo
E-mail: verafollain@gmail.com
Posse: 15/09/2020 | Portaria: 06/2020

COORDENADOR DE PÓS-GRADUAÇÃO

Prof. Arthur César de Araújo Ituassu Filho
E-mail: ituassu@puc-rio.br
Recondução: 04/09/2020 | Portaria: 03/2020

COORDENADORA DE INCLUSÃO

Profa. Patrícia Maurício Carvalho
E-mail: patriciamauricio@puc-rio.br
Posse: 15/09/2020 | Portaria: 07/2020

COORDENADOR DE PESQUISA

Prof. Everardo Pereira Guimarães Rocha
E-mail: everardo@puc-rio.br
Posse: 16/09/2020 | Portaria: 08/2020

COORDENADORA DE MESTRADO PROFISSIONAL

Profa. Adriana Andrade Braga
Posse: 23/09/2020 | Portaria: 09/2020

COORDENADOR DO PORTAL DE COMUNICAÇÃO

Prof. Alexandre Augusto Freire Carauta
Posse: 08/10/2020 | Portaria: 11/2020

COORDENADORA DE ENADE

Profa. Ítala Maduell Vieira

COORDENADORA DE INTERCÂMBIO

Profa. Ítala Maduell Vieira

EDITORA DA REVISTA ALCEU

Profa. Vera Lúcia Follain de Figueiredo
Posse: 23/09/2020 | Portaria: 10/2020

EQUIPE DE SECRETARIA

Andréa Cêa da Silva
Juliana Moreira Pecis
Maria Eliete do Nascimento Moraes
Marise Lira de Souza Teixeira
Natália Araújo Menezes da Conceição
Perla Rodrigues Farias de Moraes
Valéria Regina Pessanha Fonseca

EQUIPE TÉCNICA

Aníbal Ferreira Mesquita
Carlos Magno Santos Luciano
Max Robson da Cruz Silva
Rodrigo Ferreira Branco de Oliveira
Sandro Gomes da Silva

COMISSÃO GERAL DO DEPARTAMENTO

Até julho:
Prof. Leonel Azevedo de Aguiar

Profa. Andréa França Martins
Prof. Arthur César de Araújo Ituassu Filho
Prof. Everardo Pereira Guimarães Rocha
Prof. Felipe Gomberg
Profa. Patrícia Maurício Carvalho
Profa. Tatiana Oliveira Siciliano
Valéria Regina Pessanha Fonseca - Funcionária

A partir de agosto:

Profa. Tatiana Oliveira Siciliano
Profa. Andréa França Martins
Prof. Arthur César de Araújo Ituassu Filho
Profa. Cláudia da Silva Pereira
Prof. Everardo Pereira Guimarães Rocha
Prof. Felipe Gomberg
Prof. José Carlos Souza Rodrigues
Profa. Vera Lúcia Follain de Figueiredo
Valéria Regina Pessanha Fonseca - Funcionária

COMISSÃO DE PÓS-GRADUAÇÃO E PESQUISA

Até julho:

Prof. Leonel Azevedo de Aguiar
Profa. Adriana Andrade Braga
Profa. Andréa França Martins
Prof. Arthur César de Araújo Ituassu Filho
Profa. Cláudia da Silva Pereira
Prof. Everardo Pereira Guimarães Rocha
Prof. José Carlos Souza Rodrigues
Profa. Tatiana Oliveira Siciliano
Profa. Vera Lúcia Follain de Figueiredo

A partir de agosto:

Profa. Tatiana Oliveira Siciliano
Profa. Adriana Andrade Braga
Profa. Andréa França Martins
Prof. Arthur César de Araújo Ituassu Filho
Profa. Cláudia da Silva Pereira
Prof. Everardo Pereira Guimarães Rocha
Prof. José Carlos Souza Rodrigues
Prof. Leonel Azevedo de Aguiar
Profa. Vera Lúcia Follain de Figueiredo

COMISSÃO DE CARREIRA DOCENTE

Até agosto:

Prof. Leonel Azevedo de Aguiar
Profa. Andréa França Martins

Prof. Arthur César de Araújo Ituassu Filho
Prof. Everardo Pereira Guimarães Rocha
Prof. José Carlos Souza Rodrigues
Profa. Tatiana Oliveira Siciliano

A partir de setembro:

Profa. Andréa França Martins
Prof. Arthur César de Araújo Ituassu Filho
Profa. Cláudia da Silva Pereira
Prof. Everardo Pereira Guimarães Rocha
Prof. Leonel Azevedo de Aguiar

COMISSÃO DE BIBLIOTECA

Profa. Andréa França Martins
Profa. Cláudia da Silva Pereira
Prof. Leonel Azevedo de Aguiar

COMISSÃO DO PROGRAMA INSTITUCIONAL DE BOLSAS INICIAÇÃO CIENTÍFICA DO CNPq – PIBIC

Profa. Adriana Andrade Braga
Profa. Cláudia da Silva Pereira
Prof. José Carlos Souza Rodrigues

NÚCLEO DE ACESSORAMENTO AOS CURSOS DE GRADUAÇÃO E PÓS-GRADUAÇÃO

Prof. Alexandre Augusto Freire Carauta
Profa. Bruna Sant'Anna Aucar
Profa. Cristina Maria Martins de Matos
Profa. Ítala Maduell Vieira

CORPO DOCENTE DO DEPARTAMENTO

Quadro Principal e Eméritos Profa. Adriana Andrade Braga
Profa. Andréa França Martins
Prof. Arthur César de Araújo Ituassu Filho
Prof. Augusto Luiz Duarte Lopes Sampaio
Profa. Cláudia da Silva Pereira
Prof. Everardo Pereira Guimarães Rocha
Prof. Gustavo Savio Chataignier Gadelha
Prof. José Carlos Souza Rodrigues
Prof. Leonel Azevedo de Aguiar
Profa. Patrícia Maurício Carvalho
Profa. Tatiana Oliveira Siciliano
Profa. Vera Lúcia Follain de Figueiredo

Quadro Complementar Prof. Adair Leonardo Rocha
Profa. Adriana Medeiros Ferreira da Silva

Prof. Affonso Fernandes de Araújo
Prof. Alessandra Silveira da Cruz
Prof. Alexandre Augusto Freire Carauta
Prof. Alexandre Henrique Marques Caroli de Freitas
Prof. América Adriana Benedikt
Prof. André Trigueiro Mendes
Prof. Antônio Bernardo Mariani Guerreiro (até dezembro)
Prof. Antonio Jorge Alaby Pinheiro
Prof. Arthur Henrique Motta Dapieve
Prof. Arturo Piscioti Netto (até agosto)
Prof. Bernardo Cunha de Uzeda (até agosto)
Prof. Bernardo Portugal Silva Raposo
Prof. Bruna Sant'Ana Aucar
Prof. Bruno Chaloub Dieguez
Prof. Cândida Maria Monteiro Rodrigues da Costa
Prof. Carla Vieira de Siqueira
Prof. Carlos Antonio da Costa Fernandes (até agosto)
Prof. Carlos Roberto Cerqueira Alves
Prof. Cássia Maria Chaffin Guedes Pereira
Prof. Célio Gomes Campos
Prof. Clarisse Fukelman (até agosto)
Prof. Claudia Brutt Guimarães
Prof. Claudia de Alcantara Chaves (até agosto)
Prof. Clélia Elisa Cabral Bessa
Prof. Creso da Cruz Soares Junior
Prof. Cristina Maria Martins de Matos
Prof. Daniel Alves da Costa Vargens
Prof. Daniel Mesquita Pereira
Prof. David Tygel
Prof. Denise Costa Lopes
Prof. Diogo Maduell Vieira
Prof. Ermelinda Rita de São Thiago Gentil
Prof. Estanislau Bezerra Felix
Prof. Everaldo Rocha Ramos de Oliveira
Prof. Felipe Gomberg
Prof. Felipe Schultz Mussel
Prof. Flávia de Oliveira Rua Abranches Ciucci
Prof. Flávio Costa Pinto de Brito
Prof. Francisco Otávio Archila da Costa
Prof. Gabriel Chavarry Neiva
Prof. Giovanni Ricardo Pinto Pinheiro de Faria
Prof. Hermes Frederico Pinho de Araújo
Prof. Isabel Paranhos Monteiro
Prof. José Antonio de Oliveira
Prof. Julia Fátima de Jesus Cruz
Prof. Julio de Almeida Lubianco

Profa. Leise Taveira dos Santos
Prof. Lenivaldo Gomes de Almeida
Prof. Leonardo Schlesinger Cavalcanti
Profa. Leticia Hees Alves
Profa. Liliane Ruth Heynemann
Profa. Livia França Salles
Profa. Luciana Brafman
Prof. Luís Nachbin
Profa. Luisa Chaves de Melo
Prof. Luiz Carlos Cardoso (até dezembro)
Prof. Luiz Francisco Ferreira Léo
Profa. Madalena Ramirez Sapucaia
Profa. Marcia Antabi
Profa. Márcia Guarischi Côrtes
Prof. Marcos Luis Barbato
Profa. Marcylyne de Oliveira Capper
Profa. Maria Cristina Bravo de Moraes
Profa. Maria Isabel Monteiro Fausto Barreto
Profa. Mariana de Moraes Palmeira
Profa. Mariana Luz Eiras Queiroz
Profa. Marília Soares Martins
Prof. Mauro José de Souza Silveira
Profa. Melanie Dimantas
Profa. Patrícia Furtado Mendes Machado
Prof. Paulo César de Araújo
Prof. Pedro Henrique Villela de Souza Ferreira
Prof. Rafael de Castro Rusak
Prof. Roberto de Magalhães Veiga (até agosto)
Profa. Rosângela Nunes de Araújo
Profa. Sandra Korman Dib
Prof. Sergio Luiz Ribeiro Mota
Profa. Vera Ângela Novello Whately
Prof. Weiler Alves Finamore Filho

Quadro Profa. Barbara Castello Branco Ramos de Assumpção
Suplementar Profa. Carmem Lúcia Barreto Petit
Prof. Ernani Almeida Ferraz (até dezembro)
Profa. Ítala Maduell Vieira
Prof. José Mariani de Sá Carvalho (até dezembro)
Profa. Lilian Saback de Sá Moraes
Profa. Luciana Azevedo Pereira
Prof. Ney Costa Santos Filho
Profa. Rosamary Esquenazi

Professor Prof. Carlos Muñiz - Universidad Autónoma de Nuevo León, México
Visitante (projeto Capes Print)

CURSOS OFERECIDOS

Graduação **Bacharelado em Jornalismo**

Iniciado em 1951

Avaliado pelo MEC com o conceito 3 para o ciclo avaliativo de 2013 a 2015

Bacharelado em Publicidade e Propaganda

Iniciado em 1951

Avaliado pelo MEC com o conceito 3 para o ciclo avaliativo de 2013 a 2015

Bacharelado em Cinema

Iniciado em 2005

Avaliado pelo MEC com o conceito 5 para o ciclo avaliativo de 2016 a 2018

Bacharelado em Estudos de Mídia

A ser iniciado em 2021

Pós-Graduação **Mestrado Acadêmico em Comunicação Social**, iniciado em 2003 *Stricto Sensu* **Doutorado em Comunicação Social**, iniciado em 2012

Área de Concentração:

I) Comunicação Social

Linhas de Pesquisa

- Comunicação e representação

- Comunicação e produção

- Comunicação e experiência

Avaliados pela CAPES com conceito 4 para o quadriênio 2013/2016.

Pós-Graduação **Especialização:** *Lato Sensu:* **Mestrado profissional** (em implantação)

CONVÊNIOS E PARCERIAS

Capes Print (n.i.)

convênio com instituições estrangeiras, por meio do programa de internacionalização Capes Print. **Ano de início:** 2018

Universidad Autónoma de Nuevo León (Brasil e México)

recepção do professor visitante pelo programa Capes Print. **Ano de início:** 2020

Universidade do Arizona (Brasil e Estados Unidos)

intercâmbio de pós-graduação pelo programa Capes Print. **Ano de início:** 2020

King's College (Brasil e Inglaterra)

Intercâmbio de pós-graduação. **Ano de início:** 2018

Escola de Cinema de Valparaíso (Chile)

Intercâmbio de estudantes e professores de pós-graduação **Ano de início:** 2017

University of Birmingham (Brasil e Inglaterra)

Intercâmbio de estudantes e professores de pós-graduação **Ano de início:** 2016

Freie Universität Berlin (Brasil e Alemanha)

Intercâmbio de graduação, CCCI

Danish School of Media and Journalism (Brasil e Dinamarca)

Intercâmbio de graduação, CCCI

Universidade de Vigo (Brasil e Espanha)

Intercâmbio de graduação, CCCI

City College of New York (Brasil e EUA)

Intercâmbio de graduação, CCCI

Université Catholique de Lyon (Brasil e França)

Intercâmbio de graduação, CCCI

Université Paris Dauphine (Brasil e França)

Intercâmbio de graduação, CCCI

Hanze University of Applied Sciences (Brasil e Holanda)

Intercâmbio de graduação, CCCI

Saxion University (Brasil e Holanda)

Intercâmbio de graduação, CCCI

Unidades Complementares e Órgãos Vinculados

COMUNICAR (PROJETO COMUNICAR)

Localização Rua Marquês de São Vicente, 225
Edifício da Amizade, Ala Kennedy, sala 401
Gávea - Rio de Janeiro - RJ - Brasil - CEP 22451-900
Telefones: 55 21 35271140 / 1141 / 1142 / 1143
E-mail: pcomunic@puc-rio.br

COORDENADOR GERAL

Profa. Lilian Saback de Sá Moraes - COM
E-mail: liliansaback@puc-rio.br

COORDENADORA ADMINISTRATIVA

Rita de Cássia Seghetto Luquini
E-mail: rluquini@puc-rio.br

EQUIPE

SETOR ADMINISTRATIVO

Aline Melo do Nascimento dos Santos
Francisco Juliano Alves Nobre
Greice Kurth de Freitas
Natácio Gonçalves Bezerra
E-mail: pcomunic@puc-rio.br

SETOR TÉCNICO

Jorge Paulo de Araújo
Thaiza Nardiello de Mello

ASSESSORIA DE COMUNICAÇÃO DA REITORIA

Assessora Profa. Lilian Saback de Sá Moraes - COM
E-mail: ascomreitoria@puc-rio.br

ASSESSORIA DE IMPRENSA DA PUC-RIO

Assessora Profa. Luciana Azevedo Pereira - COM
E-mail: imprensa.comunicar@puc-rio.br

Assistente Daniela Lima da Cruz Safadi
E-mail: daniela_lima@puc-rio.br

AGÊNCIA.COM E TV PIXEL

COORDENADORA

Profa. Maria Cristina Bravo de Moraes

DIREÇÃO DE ARTE

Profa. Barbara Castello Branco Ramos de Assumpção
Prof. Daniel Alves da Costa Vargens

COORDENAÇÃO DE ATENDIMENTO

Profa. Cláudia Brütt Guimarães

EDITORA DA TV PIXEL

Profa. Rosamary (Rose) Esquenazi
E-mail: agencia.com@puc-rio.br; pautaspixel@puc-rio.br

COMUNICAÇÃO COMUNITÁRIA

COORDENADOR

Prof. Ney Costa Santos Filho

COORDENADORES-ADJUNTOS

Prof. Arturo Piscioti Netto
Prof. José Mariani de Sá Carvalho
E-mail: comcom@puc-rio.br

PUC URGENTE

EDITORA-EXECUTIVA

Profa. Julia Fátima de Jesus Cruz
E-mail: pucurgente@puc-rio.br

JORNAL DA PUC

EDITORA-EXECUTIVA

Profa. Adriana Medeiros Ferreira da Silva
E-mail: pucurgente@puc-rio.br

RÁDIO PUC

EDITORES-EXECUTIVOS

Prof. Celio Gomes Campos
Prof. Mauro José de Souza Silveira
E-mail: radiopuc@puc-rio.br

TV PUC-RIO

EDITORES-EXECUTIVOS

Prof. Carlos Roberto Cerqueira Alves
Profa. Carmem Lucia Barreto Petit
Profa. Marcia Antabi
E-mail: tvpucrio@puc-rio.br

EDITORIA DE ARTE E IMAGEM

EDITORES DE ARTE

Prof. Diogo Maduell Vieira
Profa. Mariana Luz Eiras Queiroz
E-mail: editoria.arte@puc-rio.br

ACERVO FOTOGRÁFICO DO COMUNICAR

EDITOR

Prof. Weiler Alves Finamore Filho

PORTAL DE COMUNICAÇÃO

(a partir de outubro)

Prof. Alexandre Augusto Freire Carauta - Coordenador
Profa. Bruna Sant'Anna Aucar
Profa. Cristina Maria Martins de Matos
Profa. Luciana Azevedo Pereira
Prof. Mauro José de Souza Silveira
Prof. Rafael de Castro Rusak
Prof. Weiler Alves Finamore Filho

Prêmios e Distinções Recebidos e Projetos Aprovados

A profa. Claudia da Silva Pereira foi contemplada com bolsa de produtividade do CNPq (PQ 2).

O prof. Gustavo Savio Chataignier Gadelha foi agraciado com uma cátedra, com bolsa de pesquisa, pelo consórcio de universidades francesas reunidos pelo Institut des Amériques (IdA), com estadia na Université de Rennes 2, com a temporada na “Chaire des Amériques”, de janeiro a março de 2020.

Balanço do Ano

Em 2020, o Departamento de Comunicação Social reagiu rápida e criativamente aos desafios impostos pela pandemia e empreendeu mudanças estratégicas já planejadas, entre as quais destacam-se:

Foi realizada a estruturação e aprovação do novo curso Estudos de Mídia, que oferece o que há de mais atual no campo da Comunicação em nível internacional. O curso integra conhecimentos, reflexões e dinâmicas voltados à formação de profissionais polivalentes, com domínio das múltiplas linguagens e formatos midiáticos. São três as ênfases: Cinema e Audiovisual, Publicidade e Comunicação Corporativa e Comunicação e Tecnologia.

A reformulação do curso de Jornalismo, com quase 70 anos de tradição e nota 5 no Enade, ainda mais alinhado às constantes atualizações no mercado de trabalho e às Diretrizes Curriculares Nacionais para os Cursos de Graduação em Jornalismo.

A aluna de Cinema, Gabriela Callado, conquistou dois prêmios da 9ª edição do Festival Celuline: melhor curta pelo júri popular e melhor curta para redes sociais.

Mais de 60 estudantes de Jornalismo, Publicidade e Cinema produziram reportagens publicadas na Veja Rio, orientadas por professores, em parceria firmada com a revista. Também produziram crônicas audiovisuais sobre a pandemia, disponíveis no YouTube.

Tivemos o lançamento de redes sociais do Departamento e do site do PPG-COM/PUC-Rio, ampliando a divulgação e o engajamento de estudantes, egressos e futuros alunos.

Ainda na pós-graduação, foi realizada a primeira autoavaliação do PPG-COM/PUC-Rio, e a revista Alceu completou 20 anos reformulada, passando a ter três edições por ano, padrão bilingue e novo ambiente digital, alinhada às diretrizes da Capes.

Foram realizados eventos com convidados de todo o país e do exterior, como a aula inaugural Jornalismo e Democracia, com o professor da Universidade do Texas Rosental Calmon Alves; a série de webnários que mobilizou toda a comunidade PUC-Rio e dois seminários sobre os 70 anos de TV no Brasil – um,

reunindo profissionais como o ex-diretor da Globo, José Bonifácio de Oliveira Sobrinho, o Boni, o diretor-geral da Globosat, Alberto Pecegueiro, e o jornalista e escritor Artur Xexéo; e outro, com pesquisadores da Comunicação como Muniz Sodré (UFRJ) e Igor Sacramento (Fiocruz), articulando graduação e pós-graduação. Todos estão disponíveis na plataforma ECOA PUC-Rio.

Estes e outros resultados foram possíveis graças à adesão de toda a equipe docente e técnico-administrativa, que atuou de forma integrada e colaborativa.

Professora Tatiana Oliveira Siciliano
Diretora do Departamento de Comunicação Social

Todos os dados foram fornecidos pelo Departamento ou extraídos do site do CNPq.

Departamento de Direito – JUR

Rua Marquês de São Vicente, 225 - Edifício da Amizade, Ala Frings, 6º andar – Gávea - Rio de Janeiro - RJ - Brasil - CEP 22451-900
Telefones: 55 21 35271103 | 1104 | Pós-Graduação: 55 21 35271102 | 1652
Fax: 55 21 35271107

E-mails: webjur@puc-rio.br; pos-jur@puc-rio.br
Site: www.puc-rio.br/ensinopesq/ccg/direito.html
Site: www.puc-rio.br/ensinopesq/ccpg/progjur.html
Site: www.jur.puc-rio.br

DIRETOR

Prof. Francisco de Guimaraens
E-mail: chicodeguima@puc-rio.br

COORDENADORES DE GRADUAÇÃO

Profa. Caitlin Sampaio Mulholland – Diurno
E-mail: gradjur@puc-rio.br

Prof. Firly Nascimento Filho – Noturno
E-mail: gradjur@puc-rio.br

COORDENADORA DE PÓS-GRADUAÇÃO

Profa. Gisele Guimarães Cittadino
E-mail: gisele@puc-rio.br

EQUIPE DE SECRETARIA

Alfio Scuto Neto - Graduação
Anderson Torres Almeida - Pós-Graduação
Carmen Barreto de Rezende Oliveira - Pós-Graduação
Ciléia Fioroti do Amaral - Instituto de Direito
Eduardo Soares Andreozzi - NPJ (até janeiro)
Érica Maria Ferreira Dantas - Instituto de Direito
Gilmar Nicolas Villas Boas - Graduação
João Vitor Furtado Simão - Graduação
Igor Correa Neves - Instituto de Direito
Leopoldo Pereira da Fonseca - NPJ
Lindinalva Barreto Lira - Graduação
Luciana Queirós de Oliveira - NPJ
Marcos Antonio Lira de Sousa - Graduação
Maurício Ricardo Dias Alcântara Abreu
Priscilla Bezerra Torres - NPJ
Ricardo Bragança da Silva Junior - Graduação
Sandra Fátima Martins - NPJ
Sebastião Borges Delgado - Graduação

EQUIPE TÉCNICA

Bruno Rodrigues de Oliveira

COMISSÃO GERAL DO DEPARTAMENTO

Prof. Francisco de Guimaraens
Profa. Daniela Trejos Vargas
Prof. Firly Nascimento Filho
Profa. Gisele Guimarães Cittadino
Prof. Gustavo Sénéchal de Goffredo - VRAC
Profa. Regina Coeli Lisbôa Soares
Prof. Caitlin Mulholland Sampoio
Profa. Nádia de Araújo

COMISSÃO DE PÓS-GRADUAÇÃO E PESQUISA

Prof. Adriano Pilatti
Profa. Márcia Nina Bernardes
Prof. Fábio Carvalho Leite
Profa. Gisele Guimarães Cittadino
Prof. João Ricardo Wanderley Dornelles

COMISSÃO DE CARREIRA DOCENTE

Prof. Alejandro Bugallo Alvarez, Emérito
Prof. Florian Fabian Hoffmann
Prof. José Maria Gomez
Prof. José Ribas Vieira

COMISSÃO DE BIBLIOTECA

Profa. Márcia Nina Bernardes

REPRESENTANTE PARA O PROGRAMA INSTITUCIONAL DE BOLSAS DE INICIAÇÃO CIENTÍFICA DO CNPq – PIBIC

Prof. Fábio Carvalho Leite

CORPO DOCENTE DO DEPARTAMENTO

Quadro Principal e Eméritos Prof. Adrian Varjão Sgarbi
Prof. Adriano Pilatti
Prof. Alejandro Bugallo Alvarez, Emérito
Profa. Bethânia de Albuquerque Assy
Profa. Caitlin Sampaio Mulholland
Profa. Daniela Trejos Vargas
Profa. Danielle de Andrade Moreira
Prof. Fabio Carvalho Leite
Prof. Florian Fabian Hoffmann
Prof. Francisco de Guimaraens
Profa. Gisele Guimarães Cittadino
Prof. Ilié Antonio Pele
Prof. João Mestieri
Prof. João Ricardo Wanderley Dornelles
Prof. José Maria Gomez

Prof. José Ribas Vieira
Profa. Márcia Nina Bernardes
Profa. Maria Celina Bodin de Moraes
Prof. Maurício de Albuquerque Rocha
Profa. Nádia de Araújo
Prof. Noel Struchiner
Prof. Renato de Andrade Lessa
Profa. Thula Rafaela de Oliveira Pires

Quadro Complementar Prof. Adolfo Borges Filho
Profa. Adriana Alves dos Santos Crus
Profa. Adriana Ribeiro Rice Geisler
Prof. Adriano Barcelos Romeiro
Profa. Agnes Christian Chaves Faria Alexandrovna Dybova
Prof. Alessandro Lucciola Molon
Prof. Alexandre Servino Assed
Profa. Ana Carolina Mattoso Lopes
Profa. Ana Luisa de Souza Correia de Melo Palmisciano
Profa. Ana Luiza Maia Nevaes
Profa. Ana Luiza Saramago Stern
Profa. Ana Paula Santoro Pires de Carvalho Almeida
Prof. André Chateaubriand Pereira Diniz Martins (licença a partir de agosto)
Prof. André Perecmanis
Prof. André Saddy
Profa. Andréa Bandeira de Mello Schettini
Profa. Andrea Pinheiro Santos
Prof. Augusto Henrique Pereira de Sousa Werneck Martins
Profa. Beatriz da Silva Roland
Prof. Breno Melaragno Costa
Profa. Bruna Portella de Novaes (a partir de abril)
Prof. Bruno Garcia Redondo
Prof. Bruno Machado Eiras
Prof. Bruno Vaz de Carvalho
Prof. Caio Machado Filho
Prof. Carlos Affonso Pereira de Souza (licença a partir de março)
Prof. Carlos César Gomes
Prof. Carlos Guilherme Francovich Lugones
Prof. Carlos Gustavo Vianna Direito
Prof. Carlos Henrique Tranjan Bechara
Prof. Carlos Raymundo Cardoso
Prof. Carlos Santos de Oliveira
Profa. Carolina de Campos Melo
Prof. Celso de Albuquerque Silva
Profa. Cynthia Leite Marques
Profa. Daniela da Rocha Brandão
Profa. Daniele Gabrich Gueiros

Prof. Dante Braz Limongi
Prof. Dárcio Augusto Chaves Faria
Profa. Denise Muller dos Reis Pupo
Profa. Eliane Botelho Junqueira
Profa. Elizabeth Tostes de Barros
Prof. Felipe Girdwood Acioli
Profa. Fernanda Ferreira Pradal
Profa. Fernanda Medina Pantoja
Prof. Fernando Cavalcanti Walcacer
Prof. Fernando Galvão de Andrea Ferreira
Prof. Firly Nascimento Filho
Profa. Flávia da Costa Limmer
Prof. Flávio Muller dos Reis de Salles Pupo
Profa. Francis Waleska Esteves da Silva
Prof. Francisco Antunes Maciel Mussnich
Prof. Gilberto Martins de Almeida
Prof. Guilherme Valdetaro Mathias
Prof. Guilherme Vaz Porto Brechbühler
Prof. Gustavo Junqueira Carneiro Leão
Profa. Heloisa Carpena Vieira de Mello
Prof. Helvécio de Carvalho Couto
Profa. Inês Alegria Rocumback
Profa. Irma Almeida Klautau de Araújo
Profa. Isabella Franco Guerra
Prof. Ivan Firmino Santiago da Silva
Prof. João Batista Berthier Leite Soares
Prof. Job Eloisio Vieira Gomes
Prof. José Guilherme Bermann Correa Pinto
Prof. José Roberto de Castro Neves
Prof. Julian Fonseca Peña Chediak
Profa. Juliana Bracks Duarte
Prof. Leonardo de Souza Chaves
Prof. Leonardo Duncan Moreira Lima
Prof. Luciano Vianna Araújo
Prof. Luiz Carlos Silva Faria Junior
Prof. Luiz Cláudio Salles Cristofaro
Prof. Luiz Cristiano Oliveira de Andrade
Prof. Luiz Eduardo Melin Carvalho e Silva
Prof. Luiz Emygdio Franco da Rosa Junior
Prof. Luiz Fernando Voss Chagas Lessa
Prof. Manoel Messias Peixinho
Prof. Manoel Vargas Franco Netto
Prof. Marcello Raposo Ciotola
Prof. Márcio Vieira Souto Costa Ferreira
Profa. Maria Lúcia de Paula Oliveira
Profa. Marianna Montebello Willeman
Prof. Melvin Badra Bennesby

Profa. Mia Alessandra de Souza Reis
Profa. Norma Jonssen Parente
Prof. Oscar Graça Couto Neto (licença a partir de agosto)
Prof. Pablo Waldemar Renteria
Profa. Paula Moura Francesconi de Lemos Pereira
Prof. Paulo Eduardo Ramos de Araújo Penna
Prof. Paulo Guilherme Santos Perisse
Prof. Paulo Marcelo de Miranda Serrano
Prof. Paulo Roberto Soares Mendonça
Prof. Pedro Hermilio Villas Boas Castelo Branco
Prof. Pedro Matias da Costa Filho
Prof. Pedro Paulo Cristófaró
Prof. Pedro Paulo Salles Cristófaró
Profa. Rachel Barros Nigro
Prof. Rafael da Mota Mendonça
Profa. Regina Coeli Lisbôa Soares
Prof. Renato Lima Charnaux Sertã
Prof. Renato Resende Beneduzi
Prof. Ricardo Brajterman
Profa. Roberta Mauro Medina Maia
Prof. Rogério José Bento Soares do Nascimento
Prof. Rogério Rabe
Prof. Rogério Reis de Mello
Profa. Rosangela Lunardelli Cavallazzi
Prof. Salvador Bemerguy
Profa. Samantha Pelajo
Prof. Sergio Bermudes
Prof. Sérgio Chastinet Duarte Guimarães
Profa. Teresa Cristina Gonçalves Pantoja
Prof. Theophilo Antonio Miguel Filho
Prof. Thiago Ragonha Varela
Profa. Victoria Amália de Barros Carvalho Gozdawa de Sulocki
Prof. Victor de Azevedo Almeida Junior
Profa. Viviane Magno Ribeiro
Prof. Vladimir Mucury Cardoso

*Quadro
Suplementar*

Profa. Adriana Vidal de Oliveira
Profa. Aline de Miranda Valverde Terra
Prof. Carlos Nelson de Paula Konder
Prof. Gustavo Sénèchal de Goffredo - VRAC
Prof. Marcelo Junqueira Calixto
Prof. Pedro Marcos Nunes Barbosa
Prof. Ronaldo Eduardo Cramer Veiga
Profa. Thamís Ávila Dalsenter Viveiros de Castro
Profa. Virginia Totti Guimarães

CURSOS OFERECIDOS

Graduação **Bacharelado em Direito**

Iniciado em 1941

Avaliado pelo MEC com o conceito 4 para o ciclo avaliativo de 2016 a 2018

Pós-Graduação **Mestrado Acadêmico**, iniciado em 1972

Stricto Sensu **Doutorado**, iniciado em 1999

Mestrado em Ciências Jurídicas e Doutorado em Direito

Área de concentração:

I) Teoria do Estado e Direito Constitucional

Linhas de pesquisa

- Direitos Humanos, cidadania e democracia
- Teoria do Direito e democracia constitucional
- Transformações constitucionais e pensamento constitucional contemporâneo

Mestrado Profissional em Direito Civil Contemporâneo e Prática Jurídica, Iniciado em 2020

Site: posmp.jur.puc-rio.br

Linhas de pesquisa

- Instituições de Direito Civil Contemporâneo
- Prática Jurídica

Pós-Graduação **Especialização:**

Lato Sensu

- Ciências Penais 01 - janeiro a setembro de 2020
- Ciências Penais 02 - março a dezembro de 2020
- Direito Ambiental Brasileiro XI - setembro a dezembro de 2020
- Direito da Propriedade Intelectual XIII - março a julho de 2020
- Direito da Propriedade Intelectual XIV - agosto a dezembro de 2020
- Direito da Saúde 3 - fevereiro a dezembro de 2020
- Direito da Saúde 4 - março a dezembro de 2020
- Direito da Saúde 5 - agosto a dezembro de 2020
- Direito das Famílias e das Sucessões IX - agosto a dezembro de 2020
- Direito das Famílias e das Sucessões VI - março a setembro de 2020
- Direito das Famílias e das Sucessões VII - agosto de 2019 a dezembro de 2020
- Direito das Famílias e das Sucessões VIII - março a dezembro de 2020
- Direito de Empresas XVII - janeiro a agosto de 2020
- Direito de Empresas XVIII - março a dezembro de 2020
- Direito dos Contratos - agosto a dezembro de 2020

- Direito e Processo do Trabalho I - março a dezembro de 2020
- Direito e Processo do Trabalho II - setembro a dezembro de 2020
- Direito Econômico e Regulatório - agosto a dezembro de 2020
- Direito Imobiliário 17 - março a julho de 2020
- Direito Imobiliário 18 - março a dezembro de 2020
- Direito Imobiliário 19 - setembro a dezembro de 2020
- Direito Privado Patrimonial VI - março a outubro de 2020
- Direito Privado Patrimonial VII - agosto a dezembro de 2020
- Direitos Humanos 02 - janeiro a dezembro de 2020
- Fiscal 20 - março a julho de 2020
- Fiscal 21 - março a dezembro de 2020
- Processo Civil 24 - março a julho de 2020
- Processo Civil 25 - março a dezembro de 2020
- Processo Civil 26 - março a novembro de 2020
- Processo Civil 27 - agosto a novembro de 2020

Extensão:

- A Nova Lei Geral De Proteção De Dados - agosto a outubro de 2020
- Alienação Parental - maio a junho de 2020
- Alienação Parental - março a maio de 2020
- Alienação Parental - novembro a dezembro 2020
- Alienação Parental - julho a agosto de 2020
- Aspectos Jurídicos da Herança Digital - agosto 2020
- Aspectos Jurídicos da Violência Obstétrica - agosto a novembro de 2020
- Atualizações em Direito Penal: da Lei Anticrime aos reflexos penais da pandemia - outubro a novembro de 2020
- *Compliance* Ambiental, Social, de Governança e de Proteção de Dados (ESG&D) - julho a agosto de 2020
- *Compliance* Anticorrupção IV - setembro a outubro de 2020
- *Compliance*, Diversidade e Inclusão - agosto a outubro de 2020
- Condomínio em Multipropriedade - setembro a outubro de 2020
- Contabilidade Para Advogados - agosto a novembro de 2020
- Contratos no Direito Imobiliário - maio a junho de 2020
- Criminal *Compliance* - outubro a dezembro de 2020
- Curso Projeto Incluir Direito - Curso de Formação e Aperfeiçoamento para o Mercado da Advocacia - setembro a dezembro de 2020
- Deleuze e Guattari Filosofia Prática VI - Pensar Política - maio a julho de 2020
- Direito de Família e Sucessório no Direito Imobiliário - Turma I - abril a maio de 2020
- Direito de Família e Sucessório no Direito Imobiliário - Turma II - setembro a outubro de 2020
- Direito Desportivo III - outubro a novembro de 2020
- Direito e Novas Tecnologias V - agosto a outubro de 2020
- Direito e Política Indigenista IV - outubro a dezembro de 2020

- Direito e Política Indigenista V - setembro a dezembro de 2020
- Impactos da Lei da Liberdade Econômica sobre o Direito dos Contratos - março a junho de 2020
- Impactos da Lei da Liberdade Econômica sobre o Direito dos Contratos - setembro a novembro de 2020
- Inteligência Artificial e Direito - outubro a novembro de 2020
- Novo Código De Processo Civil - janeiro a abril de 2020
- Planejamento Urbano e Regularização Fundiária - maio a junho de 2020
- Prática Jurídica em Direito das Famílias e das Sucessões - Turma I - agosto de 2019 a julho de 2020
- Prática Jurídica em Direito das Famílias e das Sucessões - Turma II - agosto de 2019 a março de 2020
- Prática Jurídica em Direito das Famílias e das Sucessões - Turma III - agosto a dezembro de 2020
- Programação de Contratos Inteligentes em *Blockchain* para o Direito - agosto a dezembro de 2020
- Proteção de Dados, Tecnologia e Saúde - outubro a novembro de 2020

GRUPOS DE PESQUISA CADASTRADOS NO CNPq

Direito em Pretuguês: Grupo de Pesquisa em Estudos Ladino–Africanos e Afro-diaspóricos.

Coordenador: Profa. Thula Rafaela de Oliveira Pires. Ano de formação: 2017.

Direito, Ambiente e Justiça no Antropoceno (JUMA).

Coordenador: Profa. Danielle de Andrade Moreira. Ano de formação: 2018.

Direito, Gênero, Raça e o Pensamento de Mulheres Negras no contexto da Diáspora Africana nas Américas: interlocução necessária para repensar as normas e o processo de elaboração normativa no Brasil.

Coordenadores: Profa. Vanessa Santos do Canto e Profa. Marcia Nina Bernardes. Ano de formação: 2017.

DROIT – Núcleo de Direitos e Novas Tecnologias.

Coordenador: Profa. Caitlin Sampaio Mulholland. Ano de formação: 2016.

Filosofia e direitos.

Coordenador: Prof. Francisco de Guimaraens. Ano de formação: 2010.

Gênero, Democracia e Direito.

Coordenadores: Profa. Marcia Nina Bernardes e Profa. Adriana Vidal de Oliveira. Ano de formação: 2010.

Grupo Permanente de Estudo sobre o Sistema Interamericano de Direitos Humanos.

Coordenadores: Profa. Marcia Nina Bernardes e Profa. Andrea Bandeira de Mello Schettini. Ano de formação: 2008.

Guerras jurídicas, judicialização da política e da competição eleitoral no Brasil contemporâneo.

Coordenador: Profa. Gisele Guimaraes Cittadino. Ano de formação: 2019.

Núcleo de Estudos sobre Razão, Direito e Sentimentos Morais (NERDS).

Coordenador: Prof. Noel Struchiner. Ano de formação: 2010.

Violência doméstica e discriminação baseada em gênero: uma análise interdisciplinar da aplicação da normativa nacional e internacional no Brasil.

Coordenadores: Profa. Marcia Nina Bernardes e Prof. Rodrigo de Souza Costa. Ano de formação: 2012.

CONVÊNIOS E PARCERIAS

Universidade Paris X, Nanterre (França)

O Convênio Capes–Cofecub prevê, além de eventos e publicações acadêmicas, intercâmbio de professores e alunos do Programa de Doutorado, inclusive com possibilidade de cotutela PUC/Nanterre. Ano de início: 2015

Case Western Reserve University (CWRU) (EUA)

Convênio de duplo diploma graduação+LL.M (4+1) assinado em 2015, para permitir admissão de alunos ao LL.M a partir de agosto/2016.

Ano de início: 2015

London University (Birkbeck School of Law) (Inglaterra)

Convênio visando a participação de professores e alunos do Programa nas atividades dessa instituição. Ano de início: 2013

Cátedra Unesco Direitos Humanos e Violência: Governo e Governança. Participantes: PUC–Rio, no âmbito do Núcleo de Direitos Humanos do Departamento de Direito; Universidade de Paris X (Nanterre); Universidade do Vale do Rio dos Sinos – UNISINOS (São Leopoldo, RS), no âmbito do Programa de Pós–Graduação em Filosofia e do Programa de Pós–Graduação em Direito; Universidad Externado de Colômbia e Universidad Carlos III de Madrid, no âmbito do Instituto de Derechos Humanos Bartolomé de las Casas. (Brasil, França, Espanha, Colômbia)

O projeto Cátedra UNESCO e Rede UITWIN (University Twinning and Networking Scheme) é uma iniciativa das Nações Unidas que objetiva desenvolver uma rede de cooperação acadêmica e de geminação de pesquisas entre diferentes universidades, de forma a possibilitar a transferência de conhecimentos e a promoção de uma maior solidariedade acadêmica. Dentre as atividades, realizam-se intercâmbios de docentes e discentes, reuniões conjuntas de trabalho, conferências abertas, publicações etc.

Ano de início: 2003

Sui Juris (Espanha, Portugal, Brasil, Chile, Argentina, Peru, Colômbia, México, entre outros países)

Associação formada com o objetivo de facilitar a mobilidade de alunos e de professores, de graduação e de pós–graduação, bem como fomentar intercâmbio acadêmico e discussões sobre ensino jurídico.

Ano de início: 2013

Centro de Estudos Sociais da Universidade de Coimbra (CES) (Portugal)

Convênio de cooperação acadêmica, envolvendo intercâmbio de professores e de alunos de Pós–Graduação, realização de pesquisas, promoção de eventos, além de publicações conjuntas.

Ano de início: 2017

Unidades Complementares e Órgãos Vinculados

INSTITUTO DE DIREITO – IDD

Localização Rua Marquês de São Vicente, 225
Edifício da Amizade, Ala Frings, 7º andar
Gávea - Rio de Janeiro - RJ - Brasil - CEP 22451-900
Telefones: 55 21 35271066 | 1672 | 2990
E-mail: institutedireito@puc-rio.br
Site: www.jur.puc-rio.br/instituto

COORDENADOR

Prof. Adriano Pilatti

NÚCLEO DE DIREITOS HUMANOS – NDH

Localização Rua Marquês de São Vicente, 225
Edifício da Amizade, Ala Frings, 7º andar
Gávea - Rio de Janeiro - RJ - Brasil - CEP 22451-900
Telefones: 55 21 35271103 | 1104
E-mail: nucleodh@puc-rio.br
Site: www.jur.puc-rio.br/?page_id=173

COORDENADOR

Prof. João Ricardo Wanderley Dornelles

NÚCLEO DE PRÁTICA JURÍDICA – NPJ

Localização Rua Marquês de São Vicente, 225
Edifício Cardeal Leme, sobreloja
Gávea - Rio de Janeiro - RJ - Brasil - CEP 22451-900
Telefones: 55 21 35271398 | 1399
E-mail: npj@puc-rio.br
Site: www.jur.puc-rio.br/?page_id=266
Neste local funciona também um Posto Avançado do PROCON/RJ.

COORDENADOR

Prof. Carlos Raymundo Cardoso

NÚCLEO DE ESTUDOS CONSTITUCIONAIS – NEC

Localização Rua Marquês de São Vicente, 225
Edifício da Amizade, Ala Frings, 7º andar
Gávea - Rio de Janeiro - RJ - Brasil - CEP 22451-900
Telefones: 55 21 35271103 | 1104
Fax: 55 21 35271107
E-mail: fabiojur@puc-rio.br
Site: www.jur.puc-rio.br/?page_id=262

COORDENADOR

Prof. Fabio Carvalho Leite

Balanço do Ano

Todos os acontecimentos acadêmicos deste ano foram pequenos se comparados ao desafio que os professores, funcionários e alunos da PUC-Rio enfrentaram durante a pandemia do SARS COV 2. No prazo de uma semana, foi necessário realizar uma complexa ação de mudança de método de ensino, em razão da necessidade de adoção do ensino remoto. No caso do Departamento de Direito, cento e cinquenta professores e dezoito funcionários tiveram que implementar um novo modo de ensinar para garantir a continuidade do aprendizado de mais de dois mil e quinhentos alunos de graduação, pós-graduação e extensão. Apesar de todas as dificuldades impostas pela pandemia, o corpo discente reconheceu os resultados positivos de nosso esforço, na medida em que houve aumento do número de alunos de graduação, de pós-graduação *stricto* e *lato sensu* e de extensão em relação ao ano anterior.

No contexto da transição para o ensino remoto, é preciso registrar um acontecimento de grande importância: o início do curso de Mestrado Profissional em Direito Civil e Prática Jurídica em agosto. As circunstâncias excepcionais que marcaram o primeiro semestre de aulas da primeira turma do novo curso de pós-graduação *stricto sensu* do Departamento de Direito não afetaram a qualidade do projeto acadêmico, o que se comprova pelos mais de cem candidatos que participaram do processo seletivo para preenchimento das vinte vagas da turma de dois mil e vinte e um.

Em suma, dois mil e vinte foi o ano em que os professores e funcionários do Departamento de Direito se depararam com condições adversas jamais imaginadas, empenharam-se em superar a excepcional situação e, em todas as áreas de atuação acadêmica do Departamento, obtiveram êxito em assegurar a continuidade e a qualidade das atividades de ensino e pesquisa.

Prof. Francisco de Guimaraens
Diretor do Departamento de Direito

Todos os dados foram fornecidos pelo Departamento ou extraídos do site do CNPq.

Departamento de Economia – ECO

Rua Marquês de São Vicente, 225
Edifício da Amizade, Ala Frings, sala 206 | Pós-Graduação: sala 210
Gávea - Rio de Janeiro - RJ - Brasil - CEP 22451-900
Telefone: 55 21 35271078 | Pós-Graduação ramal 04
Fax: 55 21 35271084
E-mail: sonia@econ.puc-rio.br | Pós-Graduação: coord@econ.puc-rio.br
Site: www.puc-rio.br/ensinopesq/ccg/economia.html
Site: www.puc-rio.br/ensinopesq/ccpg/progeco.html
Site: www.econ.puc-rio.br

CCS

DIRETOR

Prof. Rogério Ladeira Furquim Werneck
E-mail: rwerneck@econ.puc-rio.br

COORDENADOR DE GRADUAÇÃO

Prof. Marcelo Cunha Medeiros
E-mails: mcm@econ.puc-rio.br; coo_grad@econ.puc-rio.br

COORDENADOR DE PÓS-GRADUAÇÃO

Prof. Gustavo Maurício Gonzaga
E-mail: gonzaga@econ.puc-rio.br

COORDENADOR DO MESTRADO PROFISSIONAL EM MACROECONOMIA E FINANÇAS

Prof. Marcelo Cunha Medeiros
E-mail: mcm@econ.puc-rio.br

COORDENADOR DO GRUPO PET

Prof. Rogério Ladeira Furquim Werneck
E-mail: rwerneck@econ.puc-rio.br

EQUIPE DE SECRETARIA

Bianca Fernandes Belotti
Roseli Gonçalves de Sá
Bruna Risieri
Priscilla da Silva Cruz
Gustavo Oliveira da Leprania
Raphael Coelho de Souza

EQUIPE TÉCNICA

Flávia Pereira Braga Mamfrim – Coordenadora
Guilherme Cardoso Miranda – Gerente de Rede

COMISSÃO GERAL DO DEPARTAMENTO

Prof. Rogério Ladeira Furquim Werneck

Prof. Marcelo de Paiva Abreu (até julho)
Prof. Marcio Gomes Pinto Garcia
Prof. Marcelo Cunha Medeiros
Prof. Gustavo Maurício Gonzaga
Prof. Juliano Junqueira Assunção
Prof. Mariana de Moraes Bastos Pessoa Albuquerque

COMISSÃO DE PÓS-GRADUAÇÃO E PESQUISA

Prof. Gustavo Maurício Gonzaga
Prof. Marcelo Cunha Medeiros
Prof. Juliano Junqueira Assunção

COMISSÃO DE CARREIRA DOCENTE

Prof. Rogério Ladeira Furquim Werneck
Prof. Marcelo de Paiva Abreu (até julho)
Prof. Márcio Gomes Pinto Garcia
Prof. Marcelo Cunha Medeiros
Prof. Leonardo Bandeira Rezende
Prof. Juliano Junqueira Assunção
Prof. Walter Novaes Filho
Prof. Gustavo Maurício Gonzaga

REPRESENTANTE PARA O PROGRAMA INSTITUCIONAL DE BOLSAS INICIAÇÃO CIENTÍFICA DO CNPq – PIBIC

Profa. Maria de Nazareth Maciel

CORPO DOCENTE

Quadro Principal e Eméritos Prof. Carlos Viana de Carvalho
Prof. Claudio Abramovay Ferraz do Amaral (licença)
Prof. Eduardo Zilberman
Prof. Gustavo Maurício Gonzaga
Prof. Juliano Junqueira Assunção
Prof. Leonardo Bandeira Rezende
Prof. Luis Roberto Azevedo Cunha
Prof. Marcelo Cunha Medeiros
Prof. Marcelo de Paiva Abreu (até julho)
Prof. Márcio Gomes Pinto Garcia
Profa. Nathalie Christine Gimenes
Prof. Rafael Roos Guthmann
Prof. Rogério Ladeira Furquim Werneck
Prof. Thierry Andre Louis Verdier
Prof. Timo Christian Hiller
Prof. Walter Novaes Filho
Prof. Yvan Pierre Becard

Quadro Complementar Prof. Antônio Marcos Hoelz Pinto Ambrózio
Profa. Beatriu Canto Sancho

Prof. Carlos da Costa Parcias Junior (até julho)
Prof. Eduardo José Lobão Pegurier
Profa. Eliane Gotlieb
Prof. Euries Bezerra Lima
Prof. Fabrício Melo Rodrigues da Silva
Profa. Fernanda Torós
Prof. Francisco Eduardo de Luna e Almeida Santos
Prof. Guilherme Nunes da Costa
Prof. Hamilton Massataka Kai
Prof. José Antônio Ortega
Prof. José Márcio Antonio Guimarães de Camargo (até dezembro)
Prof. Juarez da Silveira Figueiredo
Profa. Maína Celidonio de Campos (até dezembro)
Prof. Marcelo Nuno Carneiro de Sousa
Prof. Marcio Magalhães Janot
Prof. Marco Antônio Freitas de Hollanda Cavalcanti
Prof. Marcos Antonio Coutinho da Silveira
Profa. Maria Claudia Gomes Pereira Sarmiento Gutierrez
Profa. Maria de Nazareth Maciel
Profa. Maria Elena Gava Reddo Alves
Profa. Mariana de Moraes Bastos Pessoa Albuquerque
Prof. Mauricio Cortez Reis (licença)
Profa. Mérida Alberta Herasme Medina
Prof. Miguel Nathan Foguel
Prof. Paulo Mansur Levy
Prof. Roberto Geraldo Simonard Santos Filho
Prof. Rui Ronald Caldas Marinho
Prof. Sergio Besserman Vianna
Profa. Sheila Najberg
Prof. Stefan Alexander
Profa. Tânia Petersen Corrêa
Prof. Thiago de Garcia Paula Sandes Milagres
Prof. Tiago Couto Berriel
Prof. Vinícius do Nascimento Carrasco
Prof. Waldir Dutra Areosa
Profa. Wasmalia Socorro Barata Bivar
Prof. Winston Fritsch

Professores Prof. David Gauthier – Bank of England
Visitantes Prof. Luca Merlini – University of Antwerp
Prof. Daniel Veloso Chaves – University of Western Ontario

CURSOS OFERECIDOS

Graduação **Bacharelado em Ciências Econômicas**

Iniciado em 1961

Avaliado pelo MEC com o conceito 5 para o ciclo avaliativo de 2016 a 2018

Pós-Graduação **Mestrado Acadêmico**, iniciado em 1978
Stricto Sensu **Doutorado**, iniciado em 1993

Mestrado e Doutorado em Economia

Áreas de concentração:

I) Desenvolvimento Econômico, Econometria, Economia do Setor Público, Economia do Trabalho, Finanças, História Econômica, Macroeconomia, Organização Industrial, Teoria Econômica e Economia Internacional

Linhas de pesquisa

- Avaliação de políticas sociais
- Econometria aplicada
- Economia do crime
- Economia do setor público
- Economia internacional
- Economia política
- Estudos do trabalho e políticas sociais
- Finanças
- História econômica do Brasil
- Macroeconomia
- Teoria econômica
- Finanças corporativas

Avaliados pela CAPES com conceito 7 para o quadriênio 2013/2016

Mestrado Profissional em Macroeconomia e Finanças

Iniciado em março de 2015

Áreas de concentração:

I) Macroeconomia

II) Finanças

Avaliado pela CAPES com conceito 4 para o quadriênio 2013/2016

GRUPOS DE PESQUISA CADASTRADOS NO CNPq

Econometria.

Coordenador: Prof. Marcelo Cunha Medeiros. Ano de formação: 2009.

Macroeconomia e Finanças.

Coordenador: Prof. Eduardo Zilberman. Ano de formação: 2010.

Microeconomia Aplicada.

Coordenador: Prof. Juliano Junqueira Assunção. Ano de formação: 2010.

Organização industrial e teoria econômica.

Coordenador: Prof. Leonardo Bandeira Rezende. Ano de formação: 2006.

CONVÊNIOS E PARCERIAS

Banco BOCOM BBM (Brasil)

Concessão de bolsas a alunos de Mestrado e Graduação selecionados com o intuito de incentivar o estudo em tempo integral. Ano de início: 1998

Bahia Asset (Brasil)

Concessão de bolsas a alunos de Mestrado e Graduação selecionados com o intuito de incentivar o estudo em tempo integral. **Ano de início:** 1998

Itaú Unibanco (Brasil)

Instituição da Cátedra Itaú Unibanco de Empreendedorismo e Desenvolvimento Econômico. A parceria com o Banco Itaú Unibanco objetiva o financiamento de uma cátedra, nos moldes do que acontece nas universidades de ponta dos Estados Unidos.

Ano de início: 2013

Vinci Partners (Brasil)

Catedra Vinci Partners objetiva o financiamento de uma cátedra nos modelos do que acontece nas universidades de ponta dos Estados Unidos. **Ano de início:** 2014

Febraban (Brasil)

Convênio de cooperação técnica. **Ano de início:** 2018

B3 – Brasil, Bolsa e Balcão (Brasil)

Convênio de cooperação técnica. **Ano de início:** 2012

Prêmios e Distingções Recebidos e Projetos Aprovados

Instituída a Cátedra Dionísio Dias Carneiro. Amigos do saudoso professor tornaram possível a criação da Cátedra a ser ocupada por um macroeconomista.

Maína Celidonio, ex-aluna de doutorado e atual Secretária Municipal de Transporte, foi agraciada com o Prêmio CAPES de Tese 2020. A tese intitulada *Urban Mobility, Inequality and Welfare in Developing Countries: Evidence from 2016 Olympics in Rio de Janeiro*, trata dos impactos da expansão da infraestrutura de transportes desencadeada pela Copa do Mundo e pelos Jogos Olímpicos. A tese foi orientada pelos professores Juliano Assunção e Gabriel Ulyssea.

O aluno de mestrado Fernando Cardoso, foi um dos vencedores da 15a. edição do Prêmio ANBIMA de Mercados de Capitais, na categoria Mestrado. O trabalho *The Expectations Hypothesis Holds*. At Times foi orientado pelos professores Carlos Carvalho e Ruy Ribeiro.

Artigos de autoria de professores do Departamento foram premiados nas áreas de Macroeconomia Aplicada e Microeconomia Aplicada. *Multi-Product Pricing: Theory and Evidence for Large Retailers in Israel*, de Marco Bonomo (Insper), Carlos Carvalho (PUC-Rio e BCB), Krystov (Bank of Canada), Ribon (Bank of Israel) e Rodolfo Rigato (Harvard University) obteve o 1º lugar na área de Macroeconomia Aplicada. *Does Credit Boost Agriculture? Impacts on Brazilian Rural Economy and Deforestation*, de Priscila Zeraik de Souza (Climate Policy Initiative/PUC-Rio), Juliano Assunção (PUC-Rio), Pedro Fernandes (CPI/PUC-Rio) e Sérgio Mikio (BCB) obteve o 2º lugar em Microeconomia Aplicada.

Balanço do Ano

A pandemia do novo coronavírus colocou desafios importantes tanto para as atividades de ensino quanto para as de pesquisa desenvolvidas no Departamento de Economia. Felizmente, houve uma migração rápida tanto dos programas de graduação quanto do programa e de pós-graduação para o regime remoto, graças ao esforço de todos os envolvidos. O Departamento de Economia se envolveu de forma relevante no debate de política pública acerca da pandemia. Além de contribuições do corpo docente através de projetos, artigos científicos e artigos de opinião (23 no total), houve um ciclo de seminários virtuais em 2020 visando ampliar o espaço para debate qualificado sobre os desafios econômicos impostos pela COVID-19.

Seguindo a tradição de anos, oito alunos egressos do programa de mestrado, foram aceitos em programas de doutorado de grande prestígio no exterior, em 2020: MIT, British Columbia, UC Davis, UC Berkeley, LSE, Cornell e Yale. Um outro destaque foi o Prêmio CAPES de Tese conferido a Maína Celidônio de Campos, autora de uma tese de doutorado que avalia os impactos da expansão da infraestrutura de transporte desencadeada pela Copa do Mundo e pelos Jogos Olímpicos.

A inserção do Departamento no cenário internacional de produção intelectual é evidenciada por publicações em periódicos de alto impacto como *Journal of Business & Economic Statistics*, *Macroeconomic Dynamics*, *American Economic Journal: Macroeconomics*, *Journal of Business & Economic Statistics*, *Economic Journal*; *American Economic Journal: Economic Policy*, *Journal of Econometrics*; *Review of Economics and Statistics*. No âmbito do Projeto Institucional de Internacionalização PRINT/CAPES, recebemos cinco pesquisadores em missão de trabalho de instituições prestigiosas, além de três pesquisadores bolsistas.

Prof. Juliano Junqueira Assunção (a partir de janeiro/2021)
Diretor do Departamento de Economia

Todos os dados foram fornecidos pelo Departamento ou extraídos do site do CNPq.

Departamento de Geografia e Meio Ambiente – GEO

Rua Marquês de São Vicente, 225
Edifício da Amizade, Ala Frings, sala 411
Gávea - Rio de Janeiro - RJ - Brasil - CEP 22451-900
Telefone: 55 21 35271666 | Fax: 55 21 35271878
E-mail: grageo@puc-rio.br
Site: www.puc-rio.br/ensinopesq/ccg/geografia.html
Site: www.geo.puc-rio.br

Pós-Graduação
Telefone: 55 21 35271667
E-mail: posgeo@puc-rio.br
Site: www.puc-rio.br/ensinopesq/ccpg/proggeio.html

CCS

DIRETOR

Prof. Alexandro Solórzano
E-mail: alexandrosol@gmail.com

COORDENADORA DE GRADUAÇÃO

Prof. Sérgio Cadena de Vasconcelos
E-mail: sergio-cadena@puc-rio.br

COORDENADORES DE PÓS-GRADUAÇÃO

Prof. Álvaro Henrique de Souza Ferreira
E-mail: alvaro_ferreira@puc-rio.br

Profa. Rejane Cristina de Araújo Rodrigues - Adjunta
E-mail: rcarodrigues@gmail.com

COORDENADOR DO MESTRADO PROFISSIONAL EM CIÊNCIA DA SUSTENTABILIDADE

Prof. Bernardo Baeta Neves Strassburg
E-mail: bernardobns@gmail.com

Profa. Agnieszka Ewa Latawiec - Adjunta
E-mail: a.latawiec@iis-rio.org

COORDENADOR DO GRUPO PET

Prof. Sérgio Cadena de Vasconcelos
E-mail: sergio-cadena@puc-rio.br

Profa. Ana Brasil Machado - Adjunta
E-mail: anabrgeo@gmail.com

EQUIPE DE SECRETARIA

Débora Cristina Ferreira da Silva – Secretária Plena (Graduação)
Marcia Valéria Monteiro Coutinho – Secretária Plena
(Pós-Graduação)
Alan Simões Rodrigues - Secretário do Mestrado Profissional

EQUIPE TÉCNICA

Juliano Américo Rosa - DAD - Técnico de Informática

COMISSÃO GERAL DO DEPARTAMENTO

Prof. Alexandro Solórzano - Diretor
Profa. Agnieszka Ewa Latawiec - Suplente
Prof. Álvaro Henrique de Souza Ferreira
Profa. Ana Brasil Machado
Prof. Augusto César Pinheiro da Silva
Prof. Marcelo Motta de Freitas
Profa. Rejane Cristina de Araújo Rodrigues
Prof. Rogério Ribeiro de Oliveira
Prof. Rafael da Silva Nunes

COMISSÃO DE PÓS-GRADUAÇÃO E PESQUISA

Profa. Agnieszka Ewa Latawiec
Prof. Alexandro Solórzano
Prof. Álvaro Henrique de Souza Ferreira
Profa. Ana Brasil Machado
Prof. Augusto César Pinheiro da Silva
Prof. Bernardo Baeta Neves Strassburg
Prof. João Rua, Emérito
Prof. José Borzacchiello da Silva
Prof. Luiz Felipe Guanaes Rego
Prof. Marcelo Motta de Freitas
Profa. Rejane Cristina de Araújo Rodrigues
Prof. Rogério Ribeiro de Oliveira
Prof. Rodrigo Penna Firme Pedrosa
Profa. Sandra Lencioni
Prof. Sérgio Cadena de Vasconcelos

COMISSÃO DE CARREIRA DOCENTE

Prof. Alexandro Solórzano - Diretor
Profa. Agnieszka Ewa Latawiec - Suplente
Prof. Álvaro Henrique de Souza Ferreira
Profa. Ana Brasil Machado
Prof. Augusto César Pinheiro da Silva
Prof. Marcelo Motta de Freitas
Profa. Rejane Cristina de Araújo Rodrigues

Prof. Rogério Ribeiro de Oliveira
Prof. Rafael da Silva Nunes

COMISSÃO DE BIBLIOTECA

Prof. Alexandro Solórzano
Profa. Regina Célia de Mattos (até julho)

COMISSÃO PARA O PROGRAMA INSTITUCIONAL DE BOLSAS DE INICIAÇÃO CIENTÍFICA DO CNPq – PIBIC

Profa. Agnieszka Ewa Latawiec
Prof. Rodrigo Penna Firme Pedrosa - Adjunto

CORPO DOCENTE

Quadro Principal e Eméritos Prof. Agnieszka Ewa Latawiec
Prof. Alexandro Solórzano
Prof. Álvaro Henrique de Souza Ferreira
Prof. Augusto César Pinheiro da Silva
Prof. Bernardo Baeta Neves Strassburg
Prof. João Rua, Emérito
Prof. Luiz Felipe Guanaes Rego
Prof. Marcelo Motta de Freitas
Profa. Regina Célia de Mattos (até julho)
Profa. Rejane Cristina de Araújo Rodrigues
Prof. Rodrigo Penna Firme Pedrosa
Prof. Rogério Ribeiro de Oliveira
Prof. Sérgio Cadena de Vasconcelos

Quadro Complementar Prof. Ana Brasil Machado
Prof. Eduardo Pimentel Menezes
Prof. Felipe de Noronha Andrade
Prof. João Luiz de Figueiredo Silva
Prof. José Borzacchiello da Silva
Prof. Marcelo Alonso Moraes
Prof. Rafael da Silva Nunes
Profa. Regina Célia de Mattos (a partir de setembro)
Profa. Renata dos Santos Galvão
Prof. Rodrigo Wagner Paixão Pinto
Profa. Sandra Lencioni

CURSOS OFERECIDOS

Graduação **Bacharelado em Geografia**
Licenciatura em Geografia
Iniciados em 1941

Avaliados pelo MEC com o conceito 4 (bacharelado) e 3 (licenciatura) para o ciclo avaliativo de 2016 a 2018

Pós-Graduação **Mestrado em Geografia**, iniciado em 2007

Stricto Sensu Área de concentração:

I) Geografia e Meio Ambiente

Linhas de pesquisa

- Transformação da paisagem
- Espaço e sustentabilidades
- Educação geográfica e cidadania

Doutorado em Geografia, iniciado em 2015

Áreas de concentração:

I) Geografia e Sustentabilidades

Linhas de pesquisa

- Espaço, cotidiano e sustentabilidades
- Transformação da paisagem e sistemas socioecológicos

Avaliados pela CAPES com conceito 4 para o quadriênio 2013/2016

Mestrado Profissional em Ciência da Conservação e Sustentabilidade - aprovado pela CAPES em 2018 e abertura da primeira turma em agosto de 2020

Área de concentração:

- Ciência da Sustentabilidade

Linhas de pesquisa:

- Sistemas socioecológicos
- Sistemas sociotecnológicos

Pós-graduação **Extensão:**

Lato Sensu Introdução aos Ambientes Costeiros (Prof. Sérgio Cadena) -
Fruto do acordo de cooperação técnica entre PUC-Rio e CPRM.

GRUPOS DE PESQUISA CADASTRADOS NO CNPq

Gestão Integrada da Paisagem.

Coordenador: Profa. Agnieszka Ewa Latawiec. Ano de formação: 2018.

Grupo de Pesquisa Interinstitucional em Serviços Ecossistêmicos.

Coordenador: Profa. Agnieszka Ewa Latawiec. Ano de formação: 2019.

Metropolização, regionalização e reestruturação econômica.

Profa. Sandra Lencioni. Ano de formação: 2020.

Núcleo de Estudos e Pesquisa em Espaço e Metropolização.

Coordenador: Prof. Álvaro Henrique de Souza Ferreira. Ano de formação: 2008.

Núcleo de Estudos em Cidadania e Política no Ensino de Geografia.

Coordenador: Profa. Rejane Cristina de Araujo Rodrigues. Ano de formação: 2016.

Olericultura Orgânica Urbana.

Coordenador: Prof. Luiz Felipe Guanaes Rego. Ano de formação: 2017.

URAIIS – Grupo de Estudos Urbanos e Rurais.

Coordenador: Prof. João Rua. Ano de formação: 2011.

CONVÊNIOS E PARCERIAS

Institut für Soziale Ökologie, Alpen-Adria-Universität Klagenfurt (Áustria)

Possibilitar pesquisas e publicações em conjunto e ministrar disciplina em sistema de ensino a distância

Ano de início: 2007

Rede de Soluções em Desenvolvimento Sustentável na dimensão acadêmica (*Sustainable Development Solutions Network for Brazil*) (Diversos)

Subsidiar com soluções técnico-científicas os objetivos de desenvolvimento sustentável do milênio da ONU.

Ano de início: 2017

Centro Ibero-americano da Faculdade de Humanidades da Universidade de Pécs (Hungria)

Possibilitar o intercâmbio de docentes e discentes e o desenvolvimento de pesquisas. Ano de início: 2017

Universidad de Madrid (Espanha)

Possibilitar professor do quadro principal participante de programa de Mestrado e professor emérito visitante internacional com bolsa PV- FAPERJ (2013-2014).

Ano de início: 2011

University of Opole (Polônia)

Trata-se de uma colaboração na área de políticas públicas de manejo sustentável do meio ambiente e história ambiental em estudos comparativos Brasil-Polônia. Essa colaboração é apoiada pelo fundo *Erasmus Mundus* concedido pela União Europeia. A colaboração inclui: (i) exploração das oportunidades de intercâmbio entre as duas universidades tanto para alunos como professores; (ii) estudo de fontes de financiamento para projetos futuros; e (iii) disciplinas intercontinentais de esquema *Bridging Continents*. Ano de início: 2017

Universitat de Barcelona (Espanha)

Reuniões anuais entre os pesquisadores, além da organização de dois eventos que se alternam anualmente: o Colóquio Internacional de Geocrítica e o Simpósio Internacional sobre Electrificación.

Ano de início: 2008

Cambridge University (Inglaterra)

Developing an Environmentally-adjusted Index for Multidimensional Poverty: seu objetivo principal é demonstrar e operacionalizar a conexão entre dados ambientais e de pobreza no contexto das metas do desenvolvimento sustentável.

Ano de início: 2016

University of East Anglia (Inglaterra)

Existem várias colaborações científicas em andamento, entre outras, fronteiras em avaliação dos serviços ecossistêmicos de solo, além do interesse oficialmente declarado para a implementação de intercâmbio de estudantes e professores da PUC-Rio e do Departamento de Ciências Ambientais da Universidade de East Anglia.

Ano de início: 2016

World Conservation Monitoring Centre – Programas das Nações Unidas para o Meio Ambiente (UNEP-WCMC) (Estados Unidos)

Essa cooperação é focada em análises integradas de manejo territorial para mitigação de mudanças climáticas.

Ano de início: 2017

Universidade da Columbia (Estados Unidos)

Pesquisas acadêmicas voltadas para a área de desenvolvimento sustentável, tais como: indicadores alternativos e complementares ao desenvolvimento; avaliação de políticas públicas com medidas de monitoramento e tecnologias de uso eficiente de recursos naturais; políticas públicas na criação de uma economia de baixo carbono e outros temas que incluam o desenvolvimento sustentável como foco da abordagem. **Ano de início:** 2015

Cambridge Conservation Initiative (Inglaterra)

É o maior *cluster* de pesquisa do mundo, reunindo cerca de 500 pesquisadores dos Departamentos de Geografia, Zoologia, Botânica e Economia da Universidade de Cambridge, bem como de instituições parceiras, incluindo o World Conservation Monitoring Centre do Programa das Nações Unidas para o Meio Ambiente (UNEP-WCMC) e a União Internacional para a Conservação da Natureza (IUCN).

Ano de início: 2016

Universidad Autónoma de México – Centro de Investigaciones em Geografía Ambiental (México)

Parceria acadêmica que teve como primeiro produto o oferecimento do curso ministrado pelo Prof. Rogério R. Oliveira (*Flujos de energía, matéria y trabajo em el Paisaje*). **Ano de início:** 2018

CPRM – Serviço Geológico do Brasil (Brasil)

Acordo de Cooperação Técnica entre CPRM e o Departamento de Geografia e Meio Ambiente, com troca de dados e informações de caráter estritamente técnico-científicos que possibilitem o avanço de conhecimentos no campo das geociências no Estado do Rio de Janeiro, e a qualificação profissional do pessoal vinculado aos parceiros. **Ano de início:** 2019

University of Connecticut (EUA)

Intercâmbio dos professores e projetos focados em conservação da biodiversidade e restauração, (financiado pela fundação Norad, 2016 e International Climate Initiative, 2017–2020). **Ano de início:** 2017

Balanço do Ano

Como todos sabem, 2020 foi o ano de adaptação da modalidade presencial para a modalidade digital por conta da pandemia de COVID-19. Muito me impressionou a rapidez com que todos os professores, até aqueles com maiores dificuldades no uso das tecnologias, se adaptaram e reinventaram para essa nova forma de exercer a profissão docente. O destaque é para toda a instituição e não apenas o Departamento de Geografia e Meio Ambiente.

Apesar das inúmeras dificuldades, o quadro docente manteve o elevado nível de suas aulas, inclusive adaptando para campos virtuais, com muito sucesso, atividades de campo, essenciais para o geógrafo. As atividades de pesquisa e extensão também foram mantidas, seguindo-se todos os protocolos de segurança.

A consolidação e ampliação da Pós-Graduação, nas esferas nacional e internacional, representou um ponto significativo, particularmente em função das restrições de um ano pandêmico. Neste ano de 2020, as defesas de Mestrado (6) e Doutorado (9) foram realizadas na modalidade virtual. Este aspecto peculiar da pandemia possibilitou a formação de bancas internacionais com maior facilidade e sem custo para o programa.

No âmbito da CAPES-PRINT, o prof. Augusto César Pinheiro da Silva organizou coletânea envolvendo autores do Brasil e da Espanha.

O Mestrado Profissional em Ciência da Sustentabilidade teve procura muito alta por profissionais de diversas áreas e abriu a sua primeira turma em 2020.2 com 37 alunos matriculados.

Prof. Alexandre Solórzano

Diretor do Departamento de Geografia e Meio Ambiente

Todos os dados foram fornecidos pelo Departamento ou extraídos do site do CNPq.

Departamento de História – HIS

Rua Marquês de São Vicente, 225
Edifício da Amizade, Ala Frings, sala 512
Gávea - Rio de Janeiro - RJ - CEP 22451-900
Telefones: 55 21 35271100 (Pós-Graduação) | 35271101
Fax: 55 21 35271608
E-mails: coordgra@puc-rio.br; pghis@puc-rio.br
Site: www.puc-rio.br/ensinopesq/ccg/historia.html
Site: www.puc-rio.br/ensinopesq/ccpg/progcult.html
Site: www.his.puc-rio.br

DIRETOR

Prof. Maria Elisa Noronha de Sá (até novembro)
E-mail: maisa@puc-rio.br

Prof. Marcelo Gantus Jasmin (a partir de novembro)
E-mail: jasmin@puc-rio.br
Data de Posse: 03/11/2020 | Número da portaria: 44/2020

COORDENADOR DE GRADUAÇÃO

Prof. Sergio Bruno Guimarães Martins (até julho)

Prof. Larissa Rosa Corrêa (a partir de julho)
E-mail: coordgra@puc-rio.br
Data de Posse: 13/07/2020 | Número da portaria: 23/2020

COORDENADOR ADJUNTO DE GRADUAÇÃO:

Prof. Eduardo Wright Cardoso
E-mail: ecardoso@puc-rio.br

COORDENADORA DE PÓS-GRADUAÇÃO

Prof. Leonardo Affonso de Miranda Pereira
E-mail: leonardo@puc-rio.br

COORDENADOR ADJUNTO DE PÓS-GRADUAÇÃO:

Prof. João de Azevedo e Dias Duarte
E-mail: jadduarte@puc-rio.br

COORDENADORA DO PROGRAMA DE PÓS-GRADUAÇÃO EM ENSINO DE HISTÓRIA - PROFHISTÓRIA

Prof. Juçara da Silva Barbosa de Mello (até julho)
E-mail: jsbmello@puc-rio.br

Prof. Crislayne Gloss Marão Alfagali (a partir de julho)
E-mail: profhistoria@puc-rio.br
Data de Posse: 13/07/2020 | Número da portaria: 22/2020

COORDENADOR DO GRUPO PET

Profa. Larissa Rosa Corrêa
E-mail: larissa_correa@puc-rio.br

EQUIPE DE SECRETARIA

Claudio Santiago de Araujo
André Luiz Gomes Bastos
João Igor Fernandes Martins
Débora Evelyn Marquês dos Santos - Pós-Graduação

COMISSÃO GERAL DO DEPARTAMENTO

Prof. Eduardo Wright Cardoso
Prof. Henrique Estrada Rodrigues
Profa. Iamara da Silva Viana
Prof. João de Azevedo e Dias Duarte
Prof. João Masao Kamita
Profa. Larissa Rosa Corrêa
Profa. Maria Elisa Noronha de Sá
Profa. Crislayne Gloss Marão Alfagali - Suplente
Profa. Juçara da Silva Barbosa de Mello - Suplente
Prof. Rômulo Costa Mattos - Suplente

Representante discente: Izabela Teodozio dos Santos

COMISSÃO DE PÓS-GRADUAÇÃO E PESQUISA

Profa. Crislayne Gloss Marão Alfagali
Prof. Eduardo Wright Cardoso
Prof. Diego Antonio Galeano
Prof. Henrique Estrada Rodrigues
Prof. João de Azevedo e Dias Duarte
Prof. João Masao Kamita
Profa. Juçara da Silva Barbosa de Mello
Profa. Larissa Rosa Corrêa
Prof. Leonardo Affonso de Miranda Pereira
Prof. Marcelo Gantus Jasmin
Prof. Marco Antonio Villela Pamplona
Profa. Maria Elisa Noronha de Sá
Prof. Maurício Barreto Alvarez Parada
Profa. Regiane Augusto de Mattos
Prof. Ronaldo Brito Fernandes
Prof. Sérgio Bruno Guimarães Martins

COMISSÃO DE CARREIRA DOCENTE

Prof. Leonardo Affonso de Miranda Pereira
Prof. Marcelo Gantus Jasmin
Prof. Marco Antonio Villela Pamplona
Profa. Maria Elisa Noronha de Sá

COMISSÃO DE BIBLIOTECA

Prof. Sergio Bruno Guimarães Martins

REPRESENTANTE PARA O PROGRAMA INSTITUCIONAL DE BOLSAS DE INICIAÇÃO CIENTÍFICA DO CNPQ (PIBIC)

Prof. João de Azevedo e Dias Duarte

CORPO DOCENTE

Quadro Principal e Eméritos Prof. Crislayne Gloss Marão Alfagali
Prof. Diego Antonio Galeano
Prof. Eduardo Wright Cardoso
Prof. Henrique Estrada Rodrigues
Prof. Ilmar Rohloff de Mattos, Emérito
Prof. João de Azevedo e Dias Duarte
Prof. João Masao Kamita
Prof. Juçara da Silva Barbosa de Mello
Prof. Larissa Rosa Correa
Prof. Leonardo Affonso de Miranda Pereira
Prof. Luiz de França Costa Lima Filho, Emérito
Prof. Marcelo Gantus Jasmin
Prof. Marco Antonio Villela Pamplona
Prof. Margarida de Souza Neves, Emérita
Prof. Maria Elisa Noronha de Sá
Prof. Maurício Barreto Alvarez Parada
Prof. Regiane Augusto de Mattos
Prof. Ronaldo Brito Fernandes
Prof. Sérgio Bruno Guimarães Martins

Quadro Complementar Prof. Antonio Edmilson Martins Rodrigues
Prof. Deivison Gonçalves Amaral
Prof. Denise Chini Solot
Prof. Heloisa Meireles Gesteira
Prof. Ivana Stolze Lima
Prof. Leonardo de Carvalho Augusto
Prof. Luciana Borgerth Vial Corrêa
Prof. Marcos Guedes Veneu
Prof. Maria Gabriela Carneiro de Carvalho
Prof. Mario Ângelo Brandão de Oliveira Miranda
Prof. Rômulo Costa Mattos

Quadro Suplementar Prof. Iamara da Silva Viana

CURSOS OFERECIDOS

Graduação Bacharelado em História
Licenciatura em História

Iniciados em 1941

Avaliados pelo MEC com os conceitos 3 (bacharelado) e 4 (licenciatura) para o ciclo avaliativo de 2016 a 2018

Pós-Graduação **Mestrado Acadêmico**, iniciado em 1987

Stricto Sensu **Doutorado**, iniciado em 1998

Mestrado e Doutorado em História

Área de concentração:

I) História Social da Cultura

Linhas de pesquisa

- Teoria, Historiografia e História Intelectual
- Experiências e Conexões Culturais
- História da Arte e Arquitetura

Mestrado Profissional em Ensino de História, iniciado em 2014

Área de concentração:

I) Ensino de História

Linhas de pesquisa

- Saberes Históricos no Espaço Escolar
- Linguagens e Narrativas Históricas: Produção e Difusão
- Saberes Históricos em Diferentes Espaços de Memória

Avaliados pela CAPES com conceito 5 no quadriênio 2013/2016

Pós-Graduação **Especialização:**

Lato Sensu: - História e Cultura Afrodescendente

- Especialização em História da Arte e Arquitetura no Brasil

GRUPOS DE PESQUISA CADASTRADOS NO CNPq

Discursos raciais e diagnósticos sobre as nações americanas na segunda metade do séc. XIX.

Coordenador: Profa. Maria Elisa Noronha de Sá. Ano de formação: 2020.

GEHA – Grupo de Estudos de História da África.

Coordenadora: Profa. Regiane Augusto de Mattos. Ano de formação: 2014.

Laboratório de Ensino de História e Patrimônio Cultural – LEEHPaC.

Coordenadores: Profa. Juçara da Silva Barbosa de Mello e Profa. Iamara da Silva Viana. Ano de formação: 2014.

Laboratório de Pesquisa em Conexões Atlânticas.

Coordenadores: Prof. Leonardo Affonso de Miranda Pereira e Prof. Diego Antonio Galeano. Ano de formação: 2016.

Laboratório de Teoria, Historiografia e História Intelectual.

Coordenadores: Profa. Maria Elisa Noronha de Sá e Prof. Henrique Estrada Rodrigues. Ano de formação: 2013.

Representações espaciais, temporalidades e construção da nação no Brasil, Argentina e Chile no século XIX: os conceitos de sertão, pampa e Araucania.

Coordenador: Profa. Maria Elisa Noronha de Sá. Ano de formação: 2017.

CONVÊNIOS E PARCERIAS

Universidad Nacional de General San Martín – (UNSAM) (Argentina)

Universidad Nacional de General San Martín (UNSAM – Argentina). Este acordo busca promover a coorientação de dissertações e teses, o intercâmbio de docentes e alunos e a realização de pesquisas colaborativas sobre conexões atlânticas na América do Sul. Desde 2016, com o apoio da Fundação Ford-LASA Special Projects grants e do programa PAEP da Capes, têm sido organizados seminários internacionais, *Conexões Atlânticas*. Os resultados desse acordo incluem artigos em coautoria entre docentes do Programa e do Instituto de Altos Estudos Sociais (IDAES-UNSAM) e duas coorientações de dissertações em curso. É uma das instituições beneficiadas pelo projeto institucional de internacionalização do Departamento de História (CAPES-Print), com a Profa. Cristiana Schettini Pereira como coordenadora da equipe no exterior. **Ano de início:** 2017

Universidade Lúrio (Moçambique)

Este convênio, firmado em 2015, tem como objetivos aprofundar os laços de cooperação entre Brasil e Moçambique, o intercâmbio de pesquisadores e professores para fortalecimento das áreas de docência e investigação na graduação e pós-graduação, o desenvolvimento de projetos de pesquisa em conjunto, a realização de simpósios sobre os temas de pesquisa e publicações. Em setembro de 2018 foi lançado o Acervo Digital Suaíli que é uma plataforma digital resultado do Projeto de Pesquisa *Histórias e Culturas do norte de Moçambique: experiências de inclusão social por meio do ensino de história e das mídias digitais (Brasil-Moçambique)*, realizado no âmbito do Programa de Cooperação PROÁFRICA-MCTI/CNPq. O projeto envolveu uma equipe de 12 pesquisadores e colaboradores em níveis acadêmicos distintos, de Iniciação Científica à Doutorado, vinculados a diferentes universidades do Brasil e de Moçambique. Na mesma ocasião, foi lançado o livro *As dimensões da resistência em Angoche*, da profa. Regiane Mattos, sobre a formação da *coligação de resistência*, organizada por chefes das principais sociedades do norte de Moçambique, às interferências da política colonialista portuguesa no final do século XIX. O livro tem o intuito de lançar novos olhares sobre o tema, partindo de uma perspectiva mais matizada sobre a resistência, abordando-a a partir das conexões históricas no Índico. É uma das instituições beneficiadas pelo projeto institucional de internacionalização do Departamento de História (CAPES-Print). **Ano de início:** 2015

École des Hautes Études en Sciences Sociales EHESS (França)

Este convênio, firmado em 26/02/2014, possibilita a dupla titulação (cotutela), a coorientação de dissertações e teses e o intercâmbio de docentes.

Ano de início: 2014

Universidad Católica de Chile (Chile)

Este convênio visa à colaboração mútua para desenvolvimento de atividades acadêmicas na área de pesquisa e ensino de História. Deste convênio resultou também o acordo que possibilita a dupla titulação (cotutela) para os alunos dos dois Programas, que implica a coorientação de dissertações e teses e o intercâmbio dos docentes orientadores e dos alunos envolvidos.

Ano de início: 2014

Parceria Stanford University (EUA)

Acordo de intercâmbio acadêmico e de cooperação científica, que resultou, em diversas oportunidades, na vinda do Prof. Hans Ulrich Gumbrecht, que participou da mesa *Perfis Intelectuais de Ricardo Benzaquem*, abril de 2018 e no seminário *História, Cultura e amizade: homenagem ao Prof. Ricardo Benzaquen de Araujo*, organizado pelo Laboratório de Teoria e Historiografia. Em 2018, o Professor Marcelo Jasmin realizou uma pesquisa de pós-doutorado na universidade conveniada.

Ano de início: 2008

Universidad Nacional de Quilmes (Argentina)

Este acordo, que visa promover o intercâmbio de docentes e de discentes de pós-gradu-

ação, possibilitou a realização de estágios de pós-doutorado de docentes do Programa e diversas visitas de curta duração de professores argentinos. Em uma dessas visitas, ocorreu em abril de 2018, o prof. Jorge Myers participou da mesa Diálogos e intercessões no Seminário *História, cultura e amizade: homenagem a Ricardo Benzaquen de Araujo*. É outra das instituições beneficiadas pelo projeto institucional de internacionalização do Departamento de História (CAPES-Print), com o prof. Martín Bergel como coordenador da equipe no exterior.

Ano de início: 2007

Universidad Nacional Autónoma de México – UNAM (México)

Este acordo visa promover a colaboração entre linhas de pesquisa e o intercâmbio de docentes e de discentes de pós-graduação. O convênio envolve o Programa de Pós-Graduação em História do Instituto de Investigaciones Históricas da UNAM e o Programa de Pós-Graduação em História Social da Cultura da PUC-Rio. É outra das instituições beneficiadas pelo projeto institucional de internacionalização do Departamento de História (CAPES-Print), com a profa. Elisa Speckman Guerra como coordenadora da equipe no exterior.

Ano de início: 2018

El Colegio de México – COLMEX (México)

Este acordo visa promover a colaboração entre linhas de pesquisa, o intercâmbio de docentes e de discentes de pós-graduação. O convênio envolve o Doutorado em História do Centro de Estudios Históricos do Colegio de México e o Programa de Pós-Graduação em História Social da Cultura da PUC-Rio. É outra das instituições beneficiadas pelo projeto institucional de internacionalização do Departamento de História (CAPES-Print), com o prof. Diego Pulido Esteva como coordenador da equipe no exterior.

Ano de início: 2017

Universidad del País Vasco (Euskal Herriko Unibertsitatea) (Espanha)

Este acordo se insere em uma colaboração do Laboratório de Teoria e Historiografia do Departamento de História da PUC-Rio e o Grupo *Historia intelectual de la política moderna* (IT-615-13, Sistema Universitario Vasco) vinculado à rede internacional Iberconceptos. É outra das instituições beneficiadas pelo projeto institucional de internacionalização do Departamento de História (CAPES-Print), com o prof. Javier Fernández Sebastián como coordenador da equipe no exterior.

Ano de início: 2018

Universidad de Buenos Aires (Argentina)

Este acordo visa promover a colaboração entre linhas de pesquisa, o intercâmbio de docentes e de discentes de pós-graduação. O convênio envolve o Programa de Pós-Graduação em História da Universidad de Buenos Aires e o Programa de Pós-Graduação em História Social da Cultura da PUC-Rio. É outra das instituições beneficiadas pelo projeto institucional de internacionalização do Departamento de História (CAPES-Print).

Ano de início: 2018

University of Florida (Estados Unidos)

Este acordo visa promover a colaboração entre linhas de pesquisa, o intercâmbio de docentes e de discentes de pós-graduação. O convênio envolve o Programa de Pós-Graduação em História da University of Florida e o Programa de Pós-Graduação em História Social da Cultura da PUC-Rio. É outra das instituições beneficiadas pelo projeto institucional de internacionalização do Departamento de História (CAPES-Print). Ano de início: 2018

Katholische Universität Eichstätt-Ingolstadt (Alemanha)

Este acordo visa promover a colaboração entre linhas de pesquisa, o intercâmbio de docentes e de discentes de Pós-Graduação. O convênio envolve o Programa de Pós-Graduação em História da Katholische Universität Eichstätt-Ingolstadt e o Programa

de Pós-Graduação em História Social da Cultura da PUC-Rio. É outra das instituições beneficiadas pelo projeto institucional de internacionalização do Departamento de História (CAPES-Print).

Ano de início: 2018

Instituto Universitário de Lisboa (Portugal)

Este acordo visa promover a colaboração entre linhas de pesquisa, o intercâmbio de docentes e de discentes de pós-graduação. O convênio envolve o Programa de Pós-Graduação em História do Instituto Universitário de Lisboa e o Programa de Pós-Graduação em História Social da Cultura da PUC-Rio. É outra das instituições beneficiadas pelo projeto institucional de internacionalização do Departamento de História (CAPES-Print).

Ano de início: 2018

Prêmios e Distinções Recebidos e Projetos Aprovados

O Mestrado Profissional em Ensino de História da Pontifícia Universidade Católica do Rio de Janeiro (PUC-Rio) e o desafio da inclusão digital - coordenadora: profa. Crislayne Gloss Marao Alfagali, História. Edital FAPERJ Edital nº 05/2020.

História em redes: internacionalização e digitalização do Programa de Pós-Graduação em História Social da Cultura - coordenador: prof. João de Azevedo e Dias Duarte, História. Edital FAPERJ Edital nº 05/2020.

A profa. Larissa Rosa Corrêa foi contemplada pelo Edital FAPERJ número 16/2019 - Programa de Apoio à Organização de Eventos Científicos, Tecnológicos e de Inovação no Estado do Rio de Janeiro - 2019.2. Com o Projeto: 3º Encontro Internacional da Rede de Processos Repressivos, Empresas, Trabalhadoras e Sindicatos da América Latina.

1º lugar: Marília Rodrigues de Oliveira, Sherlock Holmes no Brasil. Elysio de Carvalho e a construção da polícia científica - Rio de Janeiro - 1907-1915. No processo de seleção de teses e dissertações a serem publicadas em formato digital na Coleção “História e Cultura”, da Editora PUC-Rio.

2º lugar: Luis Gustavo Costa Araújo, A Morte feita de pedra: o mercado de escravizados do Valongo e a necroarquitetura. No processo de seleção de teses e dissertações a serem publicadas em formato digital na Coleção “História e Cultura”, da Editora PUC-Rio.

3º lugar: Matheus Pimentel da Silva Topine. No balanço do maxixe: disputas culturais, raça e nacionalidade no Rio de Janeiro (1880-1915). No processo de seleção de teses e dissertações a serem publicadas em formato digital na Coleção “História e Cultura”, da Editora PUC-Rio.

Menção honrosa a Silvia Ilg Byington pelo trabalho intitulado No coração da cidade. Memória, poesia, arquitetura e as narrativas sobre o Parque do Flamengo (1950 - 1960). No processo de seleção de teses e dissertações a serem publicadas em formato digital na Coleção “História e Cultura”, da Editora PUC-Rio.

Balanço do Ano

O ano de 2020 foi atípico em função da pandemia de Covid-19. Apesar das dificuldades, professores, estudantes e funcionários se mobilizaram para dar continuidade às atividades acadêmicas pela via remota com uma adesão e um sucesso bastante significativos.

Garantidas as atividades de ensino e pesquisa, sediamos o XIV Encontro Internacional da ANPHLAC, realizamos a Aula Inaugural do 2º semestre - *A Covid 19 e o século XXI: a imaginação frente aos desafios contemporâneos* -, ministrada pela presidente da Fiocruz, Nísia Trindade Lima, promovemos 4 minicursos em parceria com a Fundação Casa de Rui Barbosa sobre Pensamento conservador no Brasil monárquico (1800-1860), Christian Lynch (IESP/UERJ); Três tópicos de reflexão recente: Baltasar Gracián, Bauhaus e fenomenologia da voz humana, Hans Ulrich Gumbrecht (Stanford University); Novos Olhares sobre Georges Duby: releitura da obra e abordagem historiográfica, Felipe Brandi (Pesquisador Associado da École des Hautes Études en Sciences Sociales) e Hannah Arendt ontem e hoje, Ellen Spielmann (Universidade de Tübingen).

Além desses, mantivemos ativos os seminários *História às Sextas*, promovidos pelos Laboratórios e Linhas de Pesquisa do Programa de Pós-Graduação em História Social da Cultura, com temas variados e ministrados por pesquisadores nacionais e internacionais, cuja programação pode ser consultada em <http://www.his.puc-rio.br/eventos-2020/>.

Prof. Marcelo Gantus Jasmin
Diretor do Departamento de História

Departamento de Serviço Social – SER

Rua Marquês de São Vicente, 225 - Vila dos Diretórios, casa 209

Gávea - Rio de Janeiro - RJ - Brasil - CEP: 22451-900

Telefones: 55 21 35271290 | 1291 | Fax: 55 21 35271292

Site: www.puc-rio.br/ensinopesq/ccg/servico_social.html

Site: www.puc-rio.br/ensinopesq/ccpg/progser.html

Site: www.ser.puc-rio.br

Facebook: facebook.com/departamentoservicosocial

Youtube: www.youtube.com/channel/UC4bYnTVKzI0tDQHK-nhX5Cw

DIRETORA

Profa. Inez Terezinha Stampa

E-mail: inezstampa@gmail.com

COORDENADORA DE GRADUAÇÃO

Profa. Tania Horsth Noronha Jardim

Email: taniajardim@puc-rio.br

COORDENADORA DE PÓS-GRADUAÇÃO

Profa. Valéria Pereira Bastos

E-mail: vbastos@puc-rio.br

EQUIPE DE SECRETARIA

Bruno Farias Albuquerque

E-mail: brunofarias@puc-rio.br

Joana Maria Felix da Silva

E-mail: joamaria@puc-rio.br

Rosa Amélia Britto Freitas

E-mail: rosafreitas@puc-rio.br

Victor Felix da Silva Maynards Duarte

E-mail: victormduarte@puc-rio.br

COMISSÃO GERAL DO DEPARTAMENTO

Prof. Antonio Carlos de Oliveira

Profa. Inez Terezinha Stampa - Diretora

Profa. Luciene Alcinda de Medeiros

Profa. Marcia Regina Botão Gomes

Profa. Nilza Rogéria de Andrade Nunes

Profa. Sueli Bulhões da Silva

Profa. Tania Horsth Noronha Jardim

Profa. Valéria Pereira Bastos

COMISSÃO DE PÓS-GRADUAÇÃO E PESQUISA

Profa. Ana Elizabeth Lole dos Santos

Profa. Andréia Clapp Salvador

Prof. Antonio Carlos de Oliveira

Profa. Ariane Rego de Paiva
Profa. Inez Terezinha Stampa
Profa. Irene Rizzini
Profa. Marcia Regina Botão Gomes
Profa. Nilza Rogéria de Andrade Nunes
Prof. Rafael Soares Gonçalves
Profa. Valéria Pereira Bastos

COMISSÃO DE CARREIRA DOCENTE

Profa. Andréia Clapp Salvador
Profa. Irene Rizzini
Prof. Rafael Soares Gonçalves
Profa. Tania Horsth Noronha Jardim

REPRESENTANTE PARA O PROGRAMA INSTITUCIONAL DE BOLSAS DE INICIAÇÃO CIENTÍFICA DO CNPq – PIBIC

Prof. Antonio Carlos de Oliveira

CORPO DOCENTE

Quadro Principal e Eméritos Profa. Ana Elizabeth Lole dos Santos
Profa. Andréia Clapp Salvador
Prof. Antonio Carlos de Oliveira
Profa. Ariane Rego de Paiva
Profa. Inez Terezinha Stampa
Profa. Irene Rizzini
Profa. Marcia Regina Botão Gomes
Profa. Nilza Rogéria de Andrade Nunes
Prof. Rafael Soares Gonçalves
Profa. Valéria Pereira Bastos

Quadro Complementar Profa. Conceição Maria Vaz Robaina
Profa. Eliza Regina Ambrósio
Profa. Geovana Silva
Profa. Heloisa Helena Mesquita Maciel
Prof. Marcelo Luciano Vieira
Profa. Maria Elizabeth Freire Salvador
Profa. Maria Luiza Campos da Silva Valente
Profa. Sindely Chahim de Avellar Alchorne
Profa. Sueli Bulhões da Silva

Quadro Suplementar Profa. Luciene Alcinda de Medeiros
Profa. Tania Horsth Noronha Jardim

Professores Visitantes Profa. Marit Ursin - Norwegian University of Science and Technology - Noruega
Prof. Ricardo Rodriguez Quintero - Pontificia Universidad Javeriana de Cali, Colômbia

CURSOS OFERECIDOS

Graduação **Bacharelado em Serviço Social**

Iniciado em 1946

Avaliado pelo MEC com o conceito 3 para o ciclo avaliativo de 2016 a 2018

Pós-Graduação **Mestrado Acadêmico**, iniciado em 1972

Stricto Sensu **Doutorado**, iniciado em 2003

Mestrado e Doutorado em Serviço Social

Área de concentração:

I) Serviço Social, Questão Social, Direitos Sociais

Linhas de pesquisa

- Trabalho, políticas sociais e sujeitos coletivos
- Violência, direitos, serviço social e políticas intersetoriais
- Questões socioambientais, urbanas e formas de resistência social

Avaliados pela CAPES com conceito 5 no quadriênio 2013/2016

Pós-Graduação **Especialização:**

Lato Sensu - Atendimento a Crianças e Adolescentes Vítimas de Violência Doméstica

- Assistência Social e Direitos Humanos
- Políticas Públicas de Enfrentamento à Violência Contra a Mulher

Extensão:

- Políticas Públicas de Enfrentamento da Violência Doméstica Contra a Mulher
- Elaboração e Gestão de Projetos Sociais Participativos
- Famílias, Cuidados e Políticas Públicas
- Favelas Cariocas: Ontem e Hoje
- Planejamento, Investigação, Avaliação e Sistematização no Trabalho Profissional
- Violência doméstica contra a mulher: uma expressão da desigualdade de gênero
- Gestão de Organizações do Terceiro Setor e Captação de Recursos

GRUPOS DE PESQUISA CADASTRADOS NO CNPq

Diversidade Sexual, Cidadania e Religião.

Coordenador: Prof. Pe. Luís Corrêa Lima S.J. Ano de formação: 2006.

Estado, Sociedade, Políticas e Direitos Sociais.

Coordenadora: Profa. Ariane Rego de Paiva. Ano de formação: 2016.

Famílias, Violência e Políticas Públicas.

Coordenador: Prof. Antonio Carlos de Oliveira. Ano de formação: 2012.

Grupo de Pesquisas Josué de Castro: Sistema de Proteção Social e Políticas Públicas.

Coordenador: Prof. Marcelo Luciano Vieira e Profa. Eliza Regina Ambrosio.

Ano de formação: 2019.

Grupo Interdisciplinar de Pesquisa e Estudos Socioambientais e Comunitários.
Coordenador: Profa. Valéria Pereira Bastos. Ano de formação: 2020.

Infância, Juventude e Participação Cidadã.
Coordenadora: Profa. Irene Rizzini. Ano de formação: 2006.

Laboratório de Estudos Urbanos e Socioambientais – LEUS.
Coordenador: Prof. Rafael Soares Gonçalves. Ano de formação: 2009.

Núcleo de Estudos em Saúde e Gênero – NEGAS.
Coordenador: Profa. Nilza Rogéria de Andrade Nunes. Ano de formação: 2018.

Políticas de ação afirmativa e reconhecimento.
Coordenador: Profa. Andreia Clapp Salvador. Ano de formação: 2010.

Trabalho, Políticas Públicas e Serviço Social – TRAPPUS.
Coordenador: Profa. Inez Terezinha Stampa. Ano de formação: 2008.

Violência, Infância e Juventude na América Latina.
Coordenador: Profa. Irene Rizzini. Ano de formação: 2015.

CONVÊNIO E PARCERIAS

Centro Internacional de Estudos e Pesquisas sobre a Infância – CIESPI (Brasil)
Cooperação técnico-científica. Ano de início: 2002

Instituto Municipal de Urbanismo Pereira Passos (Brasil)
Cooperação técnico-científica. Ano de início: 2006

***Childwatch International Research Network, OAK Foundation* (EUA)**
Cooperação técnico-científica. Ano de início: 2007

***Columbia University* (EUA)**
Cooperação técnico-científica e intercâmbio. Ano de início: 2009

Secretaria de Estado de Segurança Polícia Civil do Estado do Rio de Janeiro (Brasil)
Cooperação técnico-científica. Ano de início: 2009

***Université de Caen Basse, Normandie* (França)**
Cooperação técnico-científica e intercâmbio. Ano de início: 2011

***Østfold University College* (Noruega)**
Cooperação técnico-científica e intercâmbio. Ano de início: 2011

***Universidad de Guadalajara* (México)**
Cooperação técnico-científica e intercâmbio. Ano de início: 2011

Conselho Nacional dos Direitos da Criança e do Adolescente (CONANDA) (Brasil)
Cooperação técnico-científica. Ano de início: 2011

***Universidad Nacional de San Martín* (Argentina)**
Cooperação técnico-científica. Ano de início: 2012

Centro de Referência de Lutas Políticas no Brasil (1964–1985) / Arquivo Nacional (Brasil)
Cooperação técnico-científica. Ano de início: 2012

Núcleo de Estudos e Pesquisas em Segurança e Assistência Social (NIEPSAS) da PUC/SP (Brasil)

Cooperação técnico-científica. Ano de início: 2012

Tribunal de Justiça do Estado do Rio de Janeiro (Brasil)

Cooperação técnico-científica. Ano de início: 2013

***Université Paris VII* (França)**

Cooperação técnico-científica. Ano de início: 2014

University of Dundee (Reino Unido)

Cooperação técnico-científica e intercâmbio. Ano de início: 2014

Mitra Arquiepiscopal do Rio de Janeiro (Brasil)

Cooperação técnico-científica. Ano de início: 2014

Capemisa Instituto de Ação Social (Brasil)

Cooperação técnico-científica. Ano de início: 2014

***Universitat Ramon Llull* (Espanha)**

Cooperação técnico-científica e intercâmbio. Ano de início: 2016

Laboratório de Etnografia Metropolitana – LeMetro (Brasil)

Cooperação técnico-científica. Ano de início: 2016

***Brown University* (EUA)**

Cooperação técnico-científica. Ano de início: 2017

Centro Interdisciplinar de Estudos de Gênero, da Universidade de Lisboa (Portugal)

Cooperação técnico-científica e intercâmbio. Ano de início: 2017

***Programme Interdisciplinaire de Recherche Ville et Environnement em parceria com o Centre National de la Recherche Scientifique/EHES* (França)**

Cooperação técnico-científica e intercâmbio. Ano de início: 2017

***Universidad de Avellaneda* (Argentina)**

Cooperação técnico-científica e intercâmbio. Ano de início: 2017

***Universidad de Buenos Aires* (Argentina)**

Cooperação técnico-científica. Ano de início: 2017

***Universidad Trés de Febrero* (Argentina)**

Cooperação técnico-científica e intercâmbio. Ano de início: n.i.

***Universidade de Trondheim* (Noruega)**

Cooperação técnico-científica. Ano de início: 2017

***Universidad de Tsuda* (Japão)**

Cooperação técnico-científica. Ano de início: 2017

***Université de Genève* (Suíça)**

Cooperação técnico-científica. Ano de início: 2019

***Instituto Universitário de Lisboa – ISCTE-IUL* (Portugal)**

Cooperação técnico-científica. Ano de início: 2019

***Universidad Nacional La Molina* (Peru)**

Cooperação técnico-científica. Ano de início: 2019

Pontificia Universidad Javeriana de Cali (Colômbia)
Cooperação técnico-científica. Ano de início: 2019

Universidad Nacional de San Martín (Argentina)
Cooperação técnico-científica. Ano de início: 2019

Prêmios, Homenagens e Distinções Recebidos:

Prêmio Capes 2020:

Ana Paula Ferreira Jordão e a orientadora Profa. Inez Terezinha Stampa - Menção Honrosa do Prêmio CAPES de Tese 2020 da área de Serviço Social do Programa de Pós-Graduação em Serviço Social da PUC-Rio.

Destaques de IC/IT PUC-Rio 2020:

Menção honrosa - Aluna: Mônica Regina de Almeida Figueiredo. Projeto: *Entre a casa, as ruas e as instituições de acolhimento: crianças e adolescentes em situação de rua e as instituições de acolhimento no Estado do Rio de Janeiro*. Orientadora: Profa. Irene Rizzini

Balanço do Ano

Atividades relevantes de 2020 que foram desenvolvidas pelo corpo docente e discente do Departamento.

Seminários, conferências e palestras:

- *Live*: Especialização em Assistência Social e Direitos Humanos (Vários temas); participação de professores do Departamento. 20/06 a 11/07 de 2020. Plataforma Zoom.
- *Live*: Proteção social em tempos de pandemia: avaliação e perspectivas; curso de Especialização em Assistência Social e Direitos Humanos. 31/07/2020. Plataforma Zoom.
- I Encontro Internacional de Psicologia da Saúde – Corona e a Saúde Social. profa. Geovana Silva e convidados. 27/08/2020. www.EIPS.BLOC
- XXVIII Seminário de Iniciação Científica e Tecnológica da PUC-Rio. Apresentação de pesquisas do Departamento com os alunos da graduação. 08 a 11/09/2020. Plataforma Zoom.
- Aula Inaugural do Departamento de Serviço Social. Título: Racismo estrutural em tempos de pandemia: o novo normal na velha indiferença? Palestrante: profa. Ana Paula Procópio, Assistente social e psicóloga, professora adjunta da Faculdade de Serviço Social da Universidade do Estado do Rio de Janeiro (UERJ). 16/09/2020. Plataforma Zoom.

- III Forum de Supervisores de Estágio em Serviço Social da PUC-Rio. Organização: Coordenação de Estágios do Departamento de Serviço Social. Palestrante: profa. Yolanda Guerra, UFRJ. 26/11/2020. Plataforma Zoom.
- *Live*: Guarda Compartilhada. Participação: Profa. Maria Luiza Valente. 05/06/2020.
- *Conversa*: Racismo Ambiental. Participação: Tião Santos e profa. Valeria Pereira Bastos. 19/06/2020. Instagram.
- *Live*: A feminização do poder nas favelas e periferias. Participação: profa. Nilza Rogéria Nunes. 25/06/2020. Instagram.
- *Live*: Café com propriedade - Propriedades urbanas em tempos de Covid19: vidas faveladas importam. Participação: prof. Rafael Soares Gonçalves. 26/06/2020. Facebook e Youtube.
- *Live*: Covid-19: a vulnerabilidade da população em situação de rua. 10ª *live* E AGORA? Participação: profa. Nilza Rogéria Nunes. 26/06/2020. Youtube da TV PUC-Rio.
- *Live*: Racismo Ambiental: uma discussão a partir dos estudos voltados para a realidade de Jardim Gramacho. Participação: Profa. Valéria Pereira Bastos: 01/07/2020. Instagram.
- *Live*: 30 anos do ECA: avanços, retrocessos e desafios em tempos de regressão de direitos e de desigualdade social. Participação: profa. Irene Rizzini. 07/07/2020.
- Seminário Internacional Direitos Humanos, Alternativas Penais e Trabalho - Diálogos Interdisciplinares. Lançamento da Coletânea Direitos Humanos, Alternativas Penais e Trabalho. Participação: profa. Marcia Regina Botão. 09/07/2020.
- *Live*: Café com prosa: Onde estão as nossas Marielles? Núcleo de Estudos em Saúde e Gênero - NEGAS. Cinco encontros *on-line*, transmitidos pelo canal no Youtube do Departamento. 15/07/2020.
- *Webinar* em comemoração aos 30 anos do Estatuto da Criança e Adolescente: A Garantia de Direitos Fundamentais de Crianças e Adolescentes Através do Diálogo em Rede. 20, 24 e 27 de julho de 2020. Youtube.
- *Live*: As Marielles estão em todos os lugares. Núcleo de Estudos em Saúde e Gênero -NEGAS. Cinco encontros online, transmitidos pelo canal no Youtube do Departamento. 22/07/2020 e 29/07/2020.
- Roda de Conversa - Ambiente e direitos humanos. Participação: profa. Ariane Rego de Paiva. 31/07/2020. Youtube.
- Reunião Virtual: Associação de Moradores: O que é - e qual a sua função? Participação: prof. Rafael Soares Gonçalves. 31/07/2020. Plataforma Zoom.
- Programa Aquele Abraço - 30 anos do Estatuto da Criança e do Adolescente (ECA). Com a profa. Irene Rizzini (SER), diretora do Centro Internacional de Estudos e Pesquisas sobre a Infância (CIESPI). 18/08/2020. www.youtube.com/TVAdunirio

- Todos os sábados - *Live* Especialização em Assistência Social e Direitos Humanos - Vários temas. A partir de 22/08/2020.
- Conferências do LEUS (Laboratório de Estudos Urbanos e Socioambientais) de forma virtual. As conferências foram transmitidas pela página do Facebook do LEUS. As conferências e debates abordaram o contexto atual entre a (pós) pandemia e as eleições municipais, procurando discutir uma pandemia que se arrasta e a necessidade de debater a agenda de políticas públicas para as eleições locais.
- II Seminário de Direitos Humanos - Nos tempos de pandemia. Com a profa. Nilza Rogéria e convidados. Youtube e Facebook do Centro Cultural da Justiça Federal - CCJF. 26/08/2020.
- Ciclo de Debates: Crise Capitalista, expropriações e resistências na América Latina. Aula da profa. Marina Gouvêa. Organização: Grupos de Pesquisa: Trabalho, Políticas Públicas e Serviço Social (TRAPPUS) e Estado, Sociedade, Políticas e Direitos Sociais (GESPD). 01/09 a 02/12/2020 - 15:30h.
- Debates acerca da Alienação Parental. Profa. Maria Luiza Valente e convidados. Pelo Facebook Aguiar Damasceno Advocacia. 02/09/2020.
- Racismo Ambiental e seus desdobramentos nos grupos vulneráveis. Profa. Valeria Bastos e convidados. 06/09/2020. Facebook /festivaldasbaleias
- Seminário LEUS/Discentes (Apresentações de discentes). 14/09/2020. Plataforma Zoom.
- Ações de favela contra a COVID-19. Prof. Rafael Soares e convidados. Canal CAP-Uerj/NEPE no Youtube. 15/09/2020.
- Mitos e realidade no Rio de Janeiro. Prof. Rafael Soares e convidados. Transmissão pela página do IERJ no Facebook. 16/09/2020.
- Aula *Live* - Livros que inspiram aulas. Conexões com a rua: gênero e diversidades. Profa. Nilza Rogéria e profa. Irene Rizzini. 23/09/2020.
- Seminário CSRio - Conflitos socioambientais e sustentabilidade urbana na cidade do Rio de Janeiro. Prof. Rafael Soares e convidados. 24/09/2020.
- Questão ambiental racismo ambiental e COVID-19: velhos e novos desafios. Profa. Valeria Bastos e convidados. 24/09/2020. Facebook do CASS Josy Ramos.
- Seminário LEUS. Habitação e urbanismo entre a (pós)pandemia e as eleições municipais. *Live* pelo Facebook do LEUS. Organização: prof. Rafael Soares. 28/09/2020.
- As muitas faces da violência contra a mulher na perspectiva de gênero. Coordenação: profa. Luciene Medeiros. Webinários. 03 e 10/10/2020.
- II Seminário de Pesquisa - Por uma história de gênero e feminismos no serviço social. Organização: profa. Ana Lole. 06/10/2020. Plataforma Zoom.
- O Serviço Social na linha de frente: O que já aprendemos com a pandemia. VI Seminário Anual da Linha de Pesquisa Violência, Direitos, Serviço Social e Políticas Intersectoriais. Organização: prof. Antonio Carlos Oliveira, Profa. Ariane Paiva e Profa. Irene Rizini. 07/10/2020.

- Destino final de resíduos sólidos: o que se enterra pode gerar ocupação e renda para os catadores de materiais recicláveis? Profa.: Valéria Bastos e convidados. *Webinar*. 08/10/2020.
- Ciclo de debates Serviço Social em tempos de pandemia. Organização: profa. Ana Lole e alunos do Programa de Pós-Graduação. 13/10 a 24/11/2020. Plataforma Zoom
- Palestra Questão Agrária no Brasil. Convidada: profa. Leile Teixeira. Organização: Grupo de Estudos e Pesquisa: Trabalho, Políticas Públicas e Serviço Social - TRAPPUS; Estado, Sociedade, Políticas e Direitos Sociais - GESPD. 14/10/2020. Plataforma Zoom.
- A proteção de crianças e adolescentes em processos litigiosos de varas de família. Convidados: Profa. Maria Luiza Valente e outros. Organização: Tribunal de Justiça do Paraná. 15/10/2020.
- Políticas de Segurança Pública no contexto da (pós) pandemia e das eleições municipais. Organização: Grupo de Pesquisa LEUS, Prof. Rafael Soares. 19/10/2020. *Live* pelo Facebook do LEUS.
- Debate Cotas raciais nas campanhas eleitorais. Com os convidados: Patrícia Félix, Renato Ferreira, Edson Santos e Gláucio Maciel. Organização: Grupo de Pesquisa de Ações Afirmativas e Reconhecimento (GPAAR) e o Departamento Instituto de Relações Internacionais. Mediação: profa. Mônica Herz (IRI) e profa. Andréia Clapp (SER). 19/10/2020.
- Seminário TRAPPUS - Trabalho, Políticas Públicas e Serviço Social. Organização: Grupo de Pesquisa TRAPPUS. 29/10/2020. Plataforma Zoom.
- II Seminário Internacional População em Situação de Rua. Profa. Nilza Rogéria Nunes e convidados. 10/11/2020. Youtube Teologia a distância PUC-Rio.
- Ações Afirmativas: da reparação e representatividade ao ativismo social. Centro de discussão online coletivo 30 anos. Profa. Andréia Clapp Salvador e convidados. 10/11/2020. Plataformas Zoom, Youtube e Facebook.
- Webinário Violência de Gênero, Feminicídio e Pandemia. Coordenação: profa. Luciene Medeiros. 17/11/2020. Plataforma Zoom.
- Seminário Socioambiental - GRIPES & SEMAPA. Gestão de Resíduos Sólidos e o trabalho dos catadores de materiais recicláveis: diálogos Brasil e México. Profa. Valéria Bastos e convidados. 17/11/2020. Plataforma Zoom.
- Palestra Políticas de Ação Afirmativa: Coletivos Negros Universitários e Pré-Vestibulares Comunitários. Coordenação: profa. Andreia Clapp (GPAAR) e convidados. 25/11/2020. Plataforma Zoom.
- Roda de conversa *on-line* Racismo Ambiental e Pandemia: implicações para as populações vulneráveis. Profa. Valeria Bastos. 30/11/2020. Google Meet.
- Debate Serviço Social e Consultoria Empresarial. Profa. Marcia Botão. Debate com destaque para o Serviço Social em empresas, espaço sócio-ocupacional significativo para o mercado de trabalho de assistentes sociais,

- além de ser lócus importante para o atendimento do trabalhador nas mais variadas expressões da questão social. 01/12/2020. Plataforma Zoom.
- *El año de todos los peligros. Bolivia: Octubre 2019 - Octubre 2020*. Palestrante: Sebastián Urioste. Organização: prof. Rafael Gonçalves (LEUS). 02/12/2020. Plataforma Zoom.
 - Semana Pretas Ruas - Construindo redes de apoio. Profa. Nilza Rogéria e convidados. 08 a 13/12/2020. Instagram @pretas_ruas
 - *Webinar* Entre a casa, as ruas e as instituições: crianças e adolescentes em situação de rua e as instituições de acolhimento no Estado do Rio de Janeiro. Organização: profa. Irene Rizzini e convidados. 09/12/2020. Plataforma Zoom.
 - Seminário LEUS Discentes. Apresentações dos alunos: Henrique Santos, Daniel Albuquerque e Caren Ferreira. Organização: prof. Rafael Soares. 05/10/2020. Plataforma Zoom.
 - I Simpósio Serviço Social e Relações Étnico-Raciais. GT 9 - Relações raciais na universidade: currículo e cotidiano, coord.: Juliana Marcia Santos Silva (PUC-Rio), Esteban Cipriano Costa López (PUC-Rio), Vanessa de Santana Santos (UFBA); GT 23 - O racismo e a migração no Rio de Janeiro: reprodução da dinâmica escravocrata no território fluminense, coord.: Camila Rodrigues Estrela (PUC-Rio), Juliana Marcia Santos Silva (PUC-Rio); Minicurso 17 - Serviço Social e Interseccionalidade: possibilidades de debate, coord.: Juliana Marcia Santos Silva (PUC-Rio), Esteban Cipriano Costa López (PUC-Rio), Vanessa de Santana Santos (UFBA). 15 a 18/12/2020. <https://simposiorelraciais.openjournalsolutions.com.br/index.php/simposio/index>
 - Webinário Novembro Negro. Organização: CASS Zica de Oliveira. 24/11/2020.
 - Estudos Urbanos. Cidade, produção de resíduos sólidos urbanos e os desafios dos catadores no período da pandemia. Convidada: Profa. Valeria Bastos. 12/11/2020. Instagram @fabricasuburbana

Consultorias / assessorias

- NACAs: consultoria à Fundação para a Infância e Adolescência (FIA), por meio de supervisão mensal das equipes dos Núcleos de Atendimento a Crianças e Adolescentes (NACAs) de Rio de Janeiro, Nova Friburgo e Volta Redonda (três municípios do estado do RJ), em atendimento e acompanhamento familiar de casos de violências contra crianças e adolescentes;

Publicações (Livros / Coletâneas / Periódicos):

- Revista *O Social em Questão*, Nº 46 - (Des)Proteção Social e Violação de Direitos. Organização: Irene Rizzini, Jana Tabak e Tara Collins

- Revista *O Social em Questão*, Nº 47 - Trabalho e Serviço Social: ressignificações contemporâneas. Organização: Márcia Regina Botão Gomes, Marcela Soares e Luci Praun
- Revista *O Social em Questão*, Nº 48 - Questões socioambientais, desastres e suas consequências no século XXI. Organização: Valéria Pereira Bastos, Adriana Soares Dutra e Rafael Trueba Regalado
- Revista *O Social em Questão*, Nº 49 - A Crise Contemporânea e os impactos no mundo do trabalho: resistências e desafios às contrarreformas. Organização: Inez Terezinha Stampa, Claudia Gomes e Gonzalo Rojas
- *Populações em Situação de Rua em Tempos de Covid-19*. (–Pesquisa - Populações em Situação de Rua em Tempos de Covid-19 - foi realizada pelo núcleo de Estudos em Saúde e Gênero do departamento de Serviço Social da PUC-Rio em parceria com a Universidade de Dundee, Escócia, a Pastoral de povo da Rua e a organização social Porto com Vida), Nilza Rogéria de Andrade Nunes
- Coletânea - *Pesquisa em Serviço Social e Temas Contemporâneos*. Organização: Inez Stampa, Denise Bomtempo, Joana Valente Santana e Liduína Oliveira. Ed. Cortez
- Coletânea - *Para além da quarentena: reflexões sobre crise e pandemia*. Organização: Ana Lole, Inez Stampa e Rodrigo Lima Ribeiro Gomes. Editora Mórula
- Livro - *Serviço social e consultoria empresarial*. Marcia Regina Botão Gomes. Editora Gramma
- Livro - *Direitos humanos, alternativas penais e trabalho diálogos interdisciplinares*. Organização: Márcia Botão, Ana Vitória Gutierrez Carvalho, e Vivian Maria R. Felix. Editora Gramma
- Coletânea - *As muitas faces da violência contra a mulher na perspectiva de gênero* [recurso eletrônico] Organização: Luciene Medeiros. Editora Letra Capital e Editora PUC-Rio
- Coletânea - *Trabalho, Regressão de Direitos e Serviço Social*. Organização: Ana Lole, Inez Stampa, Márcia Botão e Nilza Rogéria Nunes. Editora Mórula
- Coletânea - *Assistência social e direitos humanos*, volume 2 [recurso eletrônico]. Organização: Sindely Alchorne. Editora Letra Capital e Ed. PUC-Rio

Profa. Inez Terezinha Stampa
Diretora do Departamento de Serviço Social

Todos os dados foram fornecidos pelo Departamento ou extraídos do site do CNPq.

Departamento Instituto de Relações Internacionais – IRI

Rua Marquês de São Vicente, 225

Vila dos Diretórios, casa XX

Gávea - Rio de Janeiro - RJ - Brasil - CEP 22451-900

Telefones: 55 21 35271557 | 1558 | 1559 | 1560

E-mails: pgiri@puc-rio.br (Pós-Graduação); iri-graduacao@puc-rio.br

(Graduação); geisa.alcantara@puc-rio.br (Direção)

Site: www.puc-rio.br/ensinopesq/ccg/rel_internacionais.html

Site: www.puc-rio.br/ensinopesq/ccpg/progrel.html

Site: www.iri.puc-rio.br

Site: www.bricspolicycenter.org

CCS

DIRETORA

Profa. Marta Regina Fernandez Y Garcia Moreno (até dezembro)

E-mail: martafygarcia@gmail.com

Prof. Luis Manuel Rebelo Fernandes (a partir de dezembro)

E-mail: luisfernandes@puc-rio.br

Data de Posse: 22/12/2020 | Número da portaria: 54/2020

COORDENADORA DE GRADUAÇÃO

Profa. Manuela Trindade Viana

E-mail: m.trindadeviana@gmail.com

COORDENADORES DE PÓS-GRADUAÇÃO

Prof. Roberto Vilchez Yamato

E-mail: roberto.v.yamato@gmail.com

EQUIPE DE SECRETARIA

Claudia Farrulla Darze - Publicações e Eventos

Clara Costa de Souza - Coordenação de Projetos Nacionais

Geísa Santana de Alcântara - Assessoria à Direção

Lia Frota e Lopes - Coordenação Administrativa BPC

Luana Gabriela Oliveira Freitas - Assistente Administrativa BPC

Lutiene Plácido Brito - Secretária

Rosalia (Lia) Barbosa Gonzalez - Secretária de Pós-Graduação

Peterson Almeida Mello - Secretário

Renato Nóbrega dos Santos - Secretário Administrativo

Rosilene Rodrigues Coelho - Secretária Mestrado Profissional

Thalyta Gomes Ferraz - Coordenação de Projetos Internacionais

Vinicius Kede - Publicações e Comunicação

COMISSÃO GERAL DO DEPARTAMENTO

Prof. James Casas Klausen

Prof. Kai Michael Kenkel

Prof. Luis Manuel Rebelo Fernandes

Profa. Manuela Trindade Viana
Profa. Marta Regina Fernandez Y Garcia
Profa. Monica Herz
Prof. Paulo Luiz Moreaux Lavigne Esteves
Prof. Roberto Vilchez Yamato

COMISSÃO DE PÓS-GRADUAÇÃO E PESQUISA

Profa. Andrea Ribeiro Hoffmann
Prof. James Casas Klausen
Prof. Kai Michael Kenkel
Prof. Luis Manuel Rebelo Fernandes
Profa. Marta Regina Fernandez Y Garcia
Profa. Monica Herz
Prof. Paulo Luiz Moreaux Lavigne Esteves
Prof. Roberto Vilchez Yamato
Juliana Monteiro Fernandes - Discente
Tatiana Castelo Branco Dornellas - Discente Doutorado

COMISSÃO DE CARREIRA DOCENTE

Prof. James Casas Klausen
Prof. Kai Michael Kenkel
Prof. Luis Manuel Rebelo Fernandes
Profa. Marta Regina Fernandez Y Garcia
Profa. Monica Herz
Prof. Paulo Luiz Moreaux Lavigne Esteves
Prof. Roberto Vilchez Yamato

REPRESENTANTE PARA O PROGRAMA INSTITUCIONAL DE BOLSAS DE INICIAÇÃO CIENTÍFICA DO CNPq – PIBIC

Profa. Isabel Rocha de Siqueira

CORPO DOCENTE GRADUAÇÃO

Quadro Principal e Eméritos Profa. Ana Elisa Saggioro Garcia
Profa. Andrea Ribeiro Hoffmann
Profa. Isabel Rocha de Siqueira
Prof. James Casas Klausen
Prof. João Franklin Abelardo Pontes Nogueira
Prof. Kai Michael Kenkel
Prof. Luis Manuel Rebelo Fernandes
Profa. Máira Siman Gomes
Profa. Marta Regina Fernandez Y Garcia
Profa. Monica Herz
Profa. Paula Drumond Rangel Campos
Profa. Paula Orrico Sandrin
Prof. Paulo Luiz Moreaux Lavigne Esteves
Prof. Roberto Vilchez Yamato

Quadro Complementar Profa. Alexandra de Mello e Silva
Prof. Alexandre dos Santos Silva
Profa. Andrea Browning Gill
Profa. Carolina de Oliveira Salgado
Prof. Conor Gerald Foley
Profa. Denise Nogueira Gregory
Prof. Diego Santos Vieira de Jesus
Profa. Fátima Vianna Mello
Prof. Fernando Neves da Costa Maia
Prof. João Daniel Lima de Almeida
Profa. Leane Cornet Naidin
Profa. Luciana Badin Pereira Lima
Prof. Marcello Cappucci Frisoni
Prof. Marcelo José Braga Nonnenberg
Prof. Márcio Antonio Scalércio
Profa. Maria Elena Rodriguez Ortiz
Profa. Maureen Cristina Martins dos Santos
Prof. Paolo Giovanni Carlo de Renzio
Prof. Paulo Sergio Wrobel
Profa. Renata de Figueiredo Summa (até fevereiro)
Prof. Ricardo Oliveira dos Santos
Prof. Sérgio Veloso dos Santos Júnior
Profa. Simone Rocha Valente Pinto

Quadro Suplementar Profa. Anna Gudrun Christina Leander
Prof. Bruno Eduardo Portela Borges de Magalhães
Prof. Carlos Frederico de Souza Coelho
Prof. James Matthew Davies
Profa. Manuela Trindade Viana
Prof. Robert Brian James Walker (até julho)
Prof. Stefano Guzzini

Professores Visitantes Prof. Argiro Moudatsou – Hellenic Mediterranean University (HMU)
Profa. Bia Albernaz Rocha de Oliveira – Organização das Nações Unidas - ONU
Profa. Claudia Horn - *London School of Economics and Political Sciences, Reino Unido*
Prof. José Pascal da Rocha - *Columbia University, Estados Unidos*
Profa. Layla Saad – *UNDP (United Nations Development Programme)*
Prof. Neissan Besharati – *University of Witwatersrand, África do Sul*
Prof. Octavio Segovia – *Autonomous University of Baja California and Free University Berlin*
Prof. Wang Fei – *Department of Economics of the Institute of Latin American Studies, Chinese Academy of Social Sciences*

CURSOS OFERECIDOS

Graduação **Bacharelado em Relações Internacionais**

Iniciado em 2003

Avaliado pelo MEC com o conceito 4 para o ciclo avaliativo de 2016 a 2018

Pós-Graduação **Mestrado Acadêmico**, iniciado em 1987

Stricto sensu **Doutorado**, iniciado em 2001

Mestrado e Doutorado em Relações Internacionais

Área de concentração:

I) Política Internacional

Linhas de pesquisa

- Globalização, governança e desenvolvimento

- Arquitetura do sistema internacional

- Conflito, violência e pacificação

Avaliados pela CAPES com conceito 5 para o quadriênio 2013 a 2016

Mestrado Profissional em Análise e Gestão de Políticas Internacionais: Resolução de Conflitos e Cooperação para o Desenvolvimento (MAPI)

iniciado em 2016

Áreas de Concentração:

I) Cooperação Internacional para o Desenvolvimento

Linhas de atuação

- Atores e Modalidades de Cooperação Internacional para o Desenvolvimento

- Comércio Internacional e Investimento Direto Externo

II) Resolução de Conflitos Internacionais

Linhas de atuação

- Negociação Internacional e Mediação de Conflitos

- Proteção Humanitária e Promoção dos Direitos Humanos

Avaliado pela CAPES com conceito 3 para o quadriênio 2013 a 2016

GRUPOS DE PESQUISA CADASTRADOS NO CNPq

Rede de Estudos e Pesquisas em Sociologia Política Internacional.

Coordenador: Prof. Joao Franklin Abelardo Pontes Nogueira. Ano de formação: 2019.

Tratamento da violência, resolução de conflitos e construção da paz nos Estudos Críticos de Segurança.

Coordenador: Profa. Monica Herz. Ano de formação: 2020.

CONVÊNIOS E PARCERIAS

Africa Institute of South Africa (AISA) (África do Sul)

Acordo Geral de Cooperação Científica. Ano de início: 2012

African Centre for the Constructive Resolution of Disputes (ACCORD) (África do Sul)

Acordo Geral de Cooperação Científica. Ano de início: 2013

- African Peer Review Mechanism (APRM)* (África do Sul)
Acordo Geral de Cooperação Científica. Ano de início: 2019
- Institute of Global Dialogue (IGD)* (África do Sul)
Acordo Geral de Cooperação Científica. Ano de início: 2013
- South Africa Cities Network (SCAN)* (África do Sul)
Acordo Geral de Cooperação Científica. Ano de início: 2013
- South Africa Institute of International Affairs (SAIIA)* (África do Sul)
Acordo Geral de Cooperação Científica. Ano de início: 2012
- Stellenbosh University* (África do Sul)
Acordo Geral + Termo Aditivo de Intercâmbio para Graduação. Ano de início: 2014
- Nelson Mandela Metropolitan University* (África do Sul)
Acordo Geral + Termo Aditivo de Intercâmbio. Ano de início: n.i.
- Universidade de Pretoria / Centro de Mediação* (África do Sul)
Acordo Geral de Cooperação Científica. Ano de início: 2014
- University of Cape Town* (África do Sul)
Acordo Geral + Termo Aditivo de Intercâmbio para Graduação. Ano de início: 2014
- Wits University* (África do Sul)
Acordo Geral + Termo Aditivo de Intercâmbio para Graduação. Ano de início: 2016
- Europa Universitat Vldrina Frankfurt Oder* (Alemanha)
Acordo Geral + Termo Aditivo de Intercâmbio para Graduação Ano de início: n.i.
- European Union - Latin America and the Caribbean Foundation (EU-LAC Foundation)* (Alemanha)
Acordo Geral de Cooperação Científica. Ano de início: 2018
- Institute for Advanced Sustainability Study (IASS)* (Alemanha)
Acordo Geral de Cooperação Científica. Ano de início: 2018
- TUM - Bavarian School of Public Policy* (Alemanha)
Acordo Geral + Termo Aditivo de Intercâmbio para Graduação. Ano de início: 2017
- Fredrich Alexander University Erlangen Nuremberg* (Alemanha)
Acordo Geral + Termo Aditivo de Intercâmbio para Graduação. Ano de início: n.i.
- Hochschule Darmstadt University of Applied Sciences* (Alemanha)
Acordo Geral + Termo Aditivo de Intercâmbio para Graduação. Ano de início: n.i.
- Hochschule Konstanz – Technik, Wirtschaft und Gestaltung* (Alemanha)
Acordo Geral + Termo Aditivo de Intercâmbio para Graduação. Ano de início: n.i.
- Hochschule Osnabrück - Osnabrück University of Applied Sciences* (Alemanha)
Acordo Geral + Termo Aditivo de Intercâmbio para Graduação. Ano de início: n.i.
- Hochschule Worms - University of Applied Sciences* (Alemanha)
Acordo Geral + Termo Aditivo de Intercâmbio para Graduação. Ano de início: n.i.
- Jena University of Applied Sciences* (Alemanha)
Acordo Geral + Termo Aditivo de Intercâmbio para Graduação. Ano de início: n.i.
- Karlshochschule International University* (Alemanha)
Acordo Geral + Termo Aditivo de Intercâmbio para Graduação. Ano de início: n.i.

SRH Hochschule Berlin - The International Management University (Alemanha)

Acordo Geral + Termo Aditivo de Intercâmbio para Graduação. Ano de início: n.i.

Tescnische Universitat Carolo Wilhelmina Zu Braunschweig (Alemanha)

Acordo Geral + Termo Aditivo de Intercâmbio para Graduação. Ano de início: n.i.

Tescnische Universitat Darmstadt (Alemanha)

Acordo Geral + Termo Aditivo de Intercâmbio para Graduação. Ano de início: n.i.

Tescnische Universitat Munchen (TUM School of Governance) (Alemanha)

Acordo Geral + Termo Aditivo de Intercâmbio para Graduação. Ano de início: n.i.

Universitat Zu Koln (Alemanha)

Acordo Geral + Termo Aditivo de Intercâmbio para Graduação. Ano de início: n.i.

Universitat Stuttgart (Alemanha)

Acordo Geral + Termo Aditivo de Intercâmbio para Graduação. Ano de início: n.i.

University of Munster (Wastfalische Wilhelms) (Alemanha)

Acordo Geral + Termo Aditivo de Intercâmbio para Graduação. Ano de início: n.i.

German Institute of Global and Area Studies (Alemanha)

Acordo Geral + Termo Aditivo de Intercâmbio para Graduação. Ano de início: n.i.

Pontificia Universidade Catolica da Argentina (Argentina)

Acordo Geral + Termo Aditivo de Intercâmbio para Graduação. Ano de início: n.i.

Universidad del Salvador (Argentina)

Acordo Geral + Termo Aditivo de Intercâmbio para Graduação. Ano de início: n.i.

Universidad Empresarial Siglo XXI (Argentina)

Acordo Geral + Termo Aditivo de Intercâmbio para Graduação. Ano de início: n.i.

Flinders University (Australia)

Acordo Geral + Termo Aditivo de Intercâmbio para Graduação. Ano de início: n.i.

Macquarie University (Australia)

Acordo Geral + Termo Aditivo de Intercâmbio para Graduação Ano de início: n.i.

Monash University (Australia)

Acordo Geral + Termo Aditivo de Intercâmbio para Graduação. Ano de início: n.i.

The University of Queensland (Australia)

Acordo Geral + Termo Aditivo de Intercâmbio para Graduação. Ano de início: n.i.

University of Wollongong (Australia)

Acordo Geral + Termo Aditivo de Intercâmbio para Graduação. Ano de início: n.i.

Universidade de Melbourne (Australia)

Acordo Geral + Termo Aditivo de Intercâmbio para Graduação. Ano de início: 2015

Management Center Innsbruck (ustria)

Acordo Geral + Termo Aditivo de Intercâmbio para Graduação. Ano de início: n.i.

University Antwerpen (Belgica)

Acordo Geral + Termo Aditivo de Intercâmbio para Graduação. Ano de início: n.i.

Universidad Catolica Boliviana San Pablo (Bolivia)

Acordo Geral + Termo Aditivo de Intercâmbio para Graduação. Ano de início: n.i.

Universidad Loyola (Bolívia)

Acordo Geral + Termo Aditivo de Intercâmbio para Graduação. Ano de início: n.i.

CCOPAB (Brasil)

Acordo Geral + Termo Aditivo de Intercâmbio para Graduação. Ano de início: 2016

CINDES (Brasil)

Acordo Geral de Cooperação Científica. Ano de início: 2012

Fundação Heinrich Boll Brasil(Brasil)

Acordo Geral de Cooperação Científica. Ano de início: 2013

IPEA(Brasil)

Acordo Geral de Cooperação Científica. Ano de início: 2013

Mind Rio - Booth Camp (Brasil)

Acordo Geral de Cooperação Científica. Ano de início: 2013

Oxfam International - Brazil Global (Brasil)

Acordo Geral de Cooperação Científica. Ano de início: 2014

UN Habitat (Brasil)

Acordo Geral de Cooperação Científica. Ano de início: 2013

Concordia University of Edmonton, Alberta (Canadá)

Acordo Geral + Termo Aditivo de Intercâmbio para Graduação. Ano de início: n.i.

École Polytechnique Montréal (Canadá)

Acordo Geral + Termo Aditivo de Intercâmbio para Graduação. Ano de início: n.i.

Kings University College at the University of Western Ontario (Canadá)

Acordo Geral + Termo Aditivo de Intercâmbio para Graduação. Ano de início: n.i.

Saint Mary's University (Canadá)

Acordo Geral + Termo Aditivo de Intercâmbio para Graduação. Ano de início: n.i.

Université de Montréal (Canadá)

Acordo Geral + Termo Aditivo de Intercâmbio para Graduação. Ano de início: n.i.

Université Laval (Canadá)

Acordo Geral + Termo Aditivo de Intercâmbio para Graduação. Ano de início: n.i.

University of Alberta (Canadá)

Acordo Geral + Termo Aditivo de Intercâmbio para Graduação. Ano de início: n.i.

University of Victoria (Canadá)

Acordo Geral + Termo Aditivo de Intercâmbio para Graduação. Ano de início: n.i.

Concordia University of Montreal (Canadá)

Acordo Geral + Termo Aditivo de Intercâmbio para Graduação. Ano de início: n.i.

Pontificia Universidad Católica de Chile (Chile)

Acordo Geral + Termo Aditivo de Intercâmbio para Graduação. Ano de início: n.i.

Universidad Católica de Temuco (Chile)

Acordo Geral + Termo Aditivo de Intercâmbio para Graduação. Ano de início: n.i.

Universidad de Concepción (Chile)

Acordo Geral + Termo Aditivo de Intercâmbio para Graduação. Ano de início: n.i.

Universidad Diego Portales (Chile)

Acordo Geral + Termo Aditivo de Intercâmbio para Graduação. Ano de início: n.i.

Agência de Notícias Xinhua (China)

Acordo Geral de Cooperação Científica Ano de início: 2012

China and Latin America Sustainable Investments Initiative (CLASII) (China)

Acordo Geral de Cooperação Científica. Ano de início: 2018

Dialogochino (China)

Parceria na Área de Imprensa. Ano de início: 2016

Fudan University – Center for BRICS Studies (China)

Acordo Geral de Cooperação Científica. Ano de início: 2016

Hebei University (China)

Acordo Geral de Cooperação Científica. Ano de início: 2012

Shanghai Institute for International Studies (SIIS) (China)

Acordo Geral de Cooperação Científica Ano de início: 2012

Universidade de Estudos Estrangeiros de Pequim (China)

Acordo Geral + Termo Aditivo de Intercâmbio para Graduação. Ano de início: 2013

National Taiwan University (China)

Acordo Geral + Termo Aditivo de Intercâmbio para Graduação. Ano de início: n.i.

People's Daily (China)

Parceria na Área de Imprensa. Ano de início: 2016

University of Macau (China)

Acordo Geral + Termo Aditivo de Intercâmbio para Graduação. Ano de início: n.i.

University of Nicosia (Chipre)

Acordo Geral + Termo Aditivo de Intercâmbio para Graduação. Ano de início: 2013

Fundación Universitaria Agraria de Colombia (Colômbia)

Acordo Geral + Termo Aditivo de Intercâmbio para Graduação. Ano de início: 2013

Universidad de San Buenaventura Bogota (Colômbia)

Acordo Geral + Termo Aditivo de Intercâmbio para Graduação. Ano de início: 2013

Universidad del Valle (Colômbia)

Acordo Geral + Termo Aditivo de Intercâmbio para Graduação. Ano de início: 2013

Universidad Industrial de Santander (Colômbia)

Acordo Geral + Termo Aditivo de Intercâmbio para Graduação. Ano de início: 2013

Universidad Mariana de Pasto (Colômbia)

Acordo Geral + Termo Aditivo de Intercâmbio para Graduação. Ano de início: 2013

Universidad Pontificia Bolivariana Seccional Bucaramanga (Colômbia)

Acordo Geral + Termo Aditivo de Intercâmbio para Graduação. Ano de início: 2013

Ajou University (Coreia do Sul)

Acordo Geral + Termo Aditivo de Intercâmbio para Graduação. Ano de início: 2013

Catholic University of Korea (Coreia do Sul)

Acordo Geral + Termo Aditivo de Intercâmbio para Graduação. Ano de início: 2013

Hanyang University (Coreia do Sul)

Acordo Geral + Termo Aditivo de Intercâmbio para Graduação. Ano de início: 2013

Keimyung University (Coreia do Sul)

Acordo Geral + Termo Aditivo de Intercâmbio para Graduação. Ano de início: 2013

Sogang University (Coreia do Sul)

Acordo Geral + Termo Aditivo de Intercâmbio para Graduação. Ano de início: n.i.

Ilha University (Coreia do Sul)

Acordo Geral + Termo Aditivo de Intercâmbio para Graduação. Ano de início: n.i.

Aalborg University (Coreia do Sul)

Acordo Geral + Termo Aditivo de Intercâmbio para Graduação. Ano de início: 2014

Danish School of Media and Journalism (Dinamarca)

Acordo Geral + Termo Aditivo de Intercâmbio para Graduação. Ano de início: 2014

Maritime and Polytechnic College (MARTEC) (Dinamarca)

Acordo Geral + Termo Aditivo de Intercâmbio para Graduação. Ano de início: 2014

University of Copenhagen (Dinamarca)

Acordo Geral + Termo Aditivo de Intercâmbio para Graduação. Ano de início: 2013

University College of Northern Denmark (Dinamarca)

Acordo Geral + Termo Aditivo de Intercâmbio para Graduação. Ano de início: 2013

Center of Resolution of International Conflicts (CRIC) (Dinamarca)

Acordo Geral de Cooperação Científica. Ano de início: 2014

Danish Institute for International Studies (DIIS) (Dinamarca)

Acordo Geral + Termo Aditivo de Intercâmbio para Graduação. Ano de início: 2017

Pontificia Universidad Católica del Ecuador (Equador)

Acordo Geral + Termo Aditivo de Intercâmbio para Graduação + Pós-graduação. Ano de início: 2018

Universidad Casa Grande (Equador)

Acordo Geral + Termo Aditivo de Intercâmbio para Pós-graduação
Ano de início: 2020

Universidad Técnica Particular de Loja (Equador)

Acordo Geral + Termo Aditivo de Intercâmbio para Graduação. Ano de início: 2012

FLACSO Equador (Equador)

Acordo Geral + Termo Aditivo de Intercâmbio para Graduação. Ano de início: 2014

University of Ljubljana (Eslovênia)

Acordo Geral + Termo Aditivo de Intercâmbio para Graduação Eslovênia. Ano de início: n.i.

Saint Louis University – Madrid campus (Espanha)

Acordo Geral + Termo Aditivo de Intercâmbio para Graduação. Ano de início: 2014

Universidad Antón de Nebrija (Espanha)

Acordo Geral + Termo Aditivo de Intercâmbio para Graduação. Ano de início: 2014

Universidad Autónoma de Madrid (Espanha)

Acordo Geral + Termo Aditivo de Intercâmbio para Graduação. Ano de início: 2014

Universidad de Jaén (Espanha)

Acordo Geral + Termo Aditivo de Intercâmbio para Graduação. Ano de início: 2014

Universidad de Salamanca (Espanha)

Acordo Geral + Termo Aditivo de Intercâmbio para Graduação. Ano de início: 2014

Universidad de Santiago de Compostela (Espanha)

Acordo Geral + Termo Aditivo de Intercâmbio para Graduação. Ano de início: 2014

Universidad Loyola Andalucía (Espanha)

Acordo Geral + Termo Aditivo de Intercâmbio para Graduação. Ano de início: 2014

Universidad Pontificia Comillas de Madrid (Espanha)

Acordo Geral + Termo Aditivo de Intercâmbio para Graduação. Ano de início: 2014

Universidad Pública de Navarra (Espanha)

Acordo Geral + Termo Aditivo de Intercâmbio para Graduação. Ano de início: 2014

Universidad de Vigo (Espanha)

Acordo Geral + Termo Aditivo de Intercâmbio para Graduação. Ano de início: 2014

Institut Barcelona d'Estudis Internacionals (IBEI) (Espanha)

Acordo Geral + Termo Aditivo de Intercâmbio para Graduação. Ano de início: 2016

Arcadia University (Estados Unidos)

Acordo Geral + Termo Aditivo de Intercâmbio para Graduação. Ano de início: 2016

Boston University (Estados Unidos)

Acordo Geral + Termo Aditivo de Intercâmbio para Pós-graduação. Ano de início: 2020

Brown University (Estados Unidos)

Acordo Geral + Termo Aditivo de Intercâmbio para Graduação. Ano de início: 2016

Butler University (Estados Unidos)

Acordo Geral + Termo Aditivo de Intercâmbio para Graduação. Ano de início: 2016

Drexel University (Estados Unidos)

Acordo Geral + Termo Aditivo de Intercâmbio para Graduação. Ano de início: 2016

China Latin America Sustainable Investments Initiative - CLASI (Bank Information Center) (Estados Unidos)

Acordo Geral de Cooperação Científica. Ano de início: 2018

Fordham University (Estados Unidos)

Acordo Geral + Termo Aditivo de Intercâmbio para Graduação. Ano de início: 2018

Hawaii Pacific University (HPU) (Estados Unidos)

Acordo Geral + Termo Aditivo de Intercâmbio para Graduação. Ano de início: 2018

George Washington University / Elliot School (Estados Unidos)

Acordo Geral + Termo Aditivo de Intercâmbio para Mestrado / Acordo Geral + Termo Aditivo de Intercâmbio de Graduação e Pós-Graduação + duplo aditivo com MAPI. Ano de início: 2015

Marquette University (Estados Unidos)

Acordo Geral + Termo Aditivo de Intercâmbio para Graduação. Ano de início: 2013

Northeastern University (Estados Unidos)

Acordo Geral + Termo Aditivo de Intercâmbio para Graduação. Ano de início: 2013

Saint Leo University (Estados Unidos)
Acordo Geral + Termo Aditivo de Intercâmbio para Graduação. Ano de início: 2013

Saint Mary's University (Estados Unidos)
Acordo Geral + Termo Aditivo de Intercâmbio para Graduação. Ano de início: 2013

Suffolk University (Estados Unidos)
Acordo Geral + Termo Aditivo de Intercâmbio para Graduação. Ano de início: 2013

University of Central Florida (Estados Unidos)
Acordo Geral + Termo Aditivo de Intercâmbio para Graduação. Ano de início: 2013

University of Denver (Estados Unidos)
Acordo Geral + Termo Aditivo de Intercâmbio para Pós-graduação. Ano de início: 2020

University of Hawai'i at Hilo (Estados Unidos)
Acordo Geral + Termo Aditivo de Intercâmbio para Graduação. Ano de início: 2013

University of Illinois Urbana Champaign (Estados Unidos)
Acordo Geral + Termo Aditivo de Intercâmbio para Graduação. Ano de início: 2013

University of New Mexico (Estados Unidos)
Acordo Geral + Termo Aditivo de Intercâmbio para Graduação. Ano de início: n.i.

University of North Carolina at Chapel Hill (Estados Unidos)
Acordo Geral + Termo Aditivo de Intercâmbio para Graduação. Ano de início: n.i.

University of North Carolina Charlotte (Estados Unidos)
Acordo Geral + Termo Aditivo de Intercâmbio para Graduação. Ano de início: n.i.

University of Richmond (Estados Unidos)
Acordo Geral + Termo Aditivo de Intercâmbio para Graduação. Ano de início: n.i.

University of San Francisco (Estados Unidos)
Acordo Geral + Termo Aditivo de Intercâmbio para Graduação. Ano de início: n.i.

University of St. Francis (Estados Unidos)
Acordo Geral + Termo Aditivo de Intercâmbio para Graduação. Ano de início: n.i.

University of Wisconsin-Madison (Estados Unidos)
Acordo Geral + Termo Aditivo de Intercâmbio para Graduação. Ano de início: n.i.

University of Wisconsin-Milwaukee (Estados Unidos)
Acordo Geral + Termo Aditivo de Intercâmbio para Graduação. Ano de início: n.i.

Washington College (Estados Unidos)
Acordo Geral + Termo Aditivo de Intercâmbio para Graduação. Ano de início: n.i.

University of California (Estados Unidos)
Acordo Geral + Termo Aditivo de Intercâmbio para Graduação. Ano de início: n.i.

Georgetown University (Estados Unidos)
Acordo Geral + Termo Aditivo de Intercâmbio para Graduação. Ano de início: 2015

JAMK University of Applied Sciences (Finlândia)
Acordo Geral + Termo Aditivo de Intercâmbio para Graduação. Ano de início: n.i.

University of Helsinki (Finlândia)
Acordo Geral + Termo Aditivo de Intercâmbio para Graduação. Ano de início: n.i.

University of Lapland (Finlândia)

Acordo Geral + Termo Aditivo de Intercâmbio para Graduação. Ano de início: n.i.

Agro Paris Tech (França)

Acordo Geral + Termo Aditivo de Intercâmbio para Graduação. Ano de início: n.i.

Arts et Metiers Paristech (França)

Acordo Geral + Termo Aditivo de Intercâmbio para Graduação. Ano de início: n.i.

Chimie Paris Tech (França)

Acordo Geral + Termo Aditivo de Intercâmbio para Graduação. Ano de início: n.i.

École des Ponts Paris Tech (França)

Acordo Geral + Termo Aditivo de Intercâmbio para Graduação. Ano de início: n.i.

École Supérieure de Commerce Troyes – Groupe ESC Troyes ENSAE Paris Tech (França)

Acordo Geral + Termo Aditivo de Intercâmbio para Graduação. Ano de início: n.i.

ENSTA Paris Tech (França)

Acordo Geral + Termo Aditivo de Intercâmbio para Graduação. Ano de início: n.i.

ESPCI Paris Tech (França)

Acordo Geral + Termo Aditivo de Intercâmbio para Graduação. Ano de início: n.i.

HEC Paris (França)

Acordo Geral + Termo Aditivo de Intercâmbio para Graduação. Ano de início: n.i.

ICES – Institut Catholique d’Études Supérieures (França)

Acordo Geral + Termo Aditivo de Intercâmbio para Graduação. Ano de início: n.i.

Université Bordeaux Montaigne (França)

Acordo Geral + Termo Aditivo de Intercâmbio para Graduação. Ano de início: n.i.

Institut d’Optique Graduate School Paris Tech (França)

Acordo Geral + Termo Aditivo de Intercâmbio para Graduação. Ano de início: n.i.

Université Paris Diderot (França)

Acordo Geral + Termo Aditivo de Intercâmbio para Graduação. Ano de início: n.i.

Université Paris – Dauphine (França)

Acordo Geral + Termo Aditivo de Intercâmbio para Graduação. Ano de início: n.i.

EPSOL – European School of Political and Social Sciences (França)

Acordo Geral + Termo Aditivo de Intercâmbio para Graduação. Ano de início: 2017

Sciences Po Paris (França)

Acordo Geral + Termo Aditivo de Intercâmbio para Graduação. Ano de início: 2014

University of Strasbourg – Institut d’Études Politiques (França)

Acordo Geral + Termo Aditivo de Intercâmbio para Graduação. Ano de início: 2014

University of Science and Technology (Gana)

Acordo Geral + Termo Aditivo de Intercâmbio para Graduação. Ano de início: 2014

Fontys International Business School (Holanda)

Acordo Geral + Termo Aditivo de Intercâmbio para Graduação. Ano de início: 2014

Radboud University Nijmegen (Holanda)

Acordo Geral + Termo Aditivo de Intercâmbio para Graduação. Ano de início: 2014

Virje Universiteit Amsterdam (Holanda)

Acordo Geral + Termo Aditivo de Intercâmbio para Graduação. Ano de início: n.i.

Indian Institute of Technology Kanpur (Índia)

Acordo Geral + Termo Aditivo de Intercâmbio para Graduação. Ano de início: n.i.

Lovely Professional Institute (Índia)

Acordo Geral + Termo Aditivo de Intercâmbio para Graduação. Ano de início: 2014

Observer Research Foundation (Índia)

Acordo Geral + Termo Aditivo de Intercâmbio para Graduação. Ano de início: 2012

University of Kerala (Índia)

Acordo Geral + Termo Aditivo de Intercâmbio para Graduação. Ano de início: 2015

Birmingham City University (Inglaterra)

Acordo Geral + Termo Aditivo de Intercâmbio para Graduação. Ano de início: n.i.

Middlesex University (Inglaterra)

Acordo Geral + Termo Aditivo de Intercâmbio para Graduação. Ano de início: n.i.

University of Hertfordshire (Inglaterra)

Acordo Geral + Termo Aditivo de Intercâmbio para Graduação. Ano de início: n.i.

University of Leeds (Inglaterra)

Acordo Geral + Termo Aditivo de Intercâmbio para Graduação. Ano de início: 2015

University of Liverpool (Inglaterra)

Acordo Geral + Termo Aditivo de Intercâmbio para Graduação. Ano de início: 2015

University of Portsmouth (Inglaterra)

Acordo Geral + Termo Aditivo de Intercâmbio para Graduação. Ano de início: 2015

Queen Mary University of London (Inglaterra)

Acordo Geral + Termo Aditivo de Intercâmbio para Graduação. Ano de início: n.i.

DFID (Inglaterra)

Acordo Geral de Cooperação Científica. Ano de início: 2012

Newcastle University (Inglaterra)

Acordo Geral + Termo Aditivo de Intercâmbio para Graduação. Ano de início: 2015

Maynooth University (Irlanda)

Acordo Geral + Termo Aditivo de Intercâmbio para Graduação. Ano de início: n.i.

University College (Irlanda)

Acordo Geral + Termo Aditivo de Intercâmbio para Graduação. Ano de início: n.i.

Technion - Israel Institute of Technology (Israel)

Acordo Geral + Termo Aditivo de Intercâmbio para Graduação. Ano de início: 2015

The Hebrew University of Jerusalem (Israel)

Acordo Geral + Termo Aditivo de Intercâmbio para Graduação + Pós-graduação. Ano de início: 2018

Sophia University Institute of Loppiano (Itália)

Acordo Geral + Termo Aditivo de Intercâmbio para Graduação. Ano de início: n.i.

Scuola Superiore Sant'Anna (Itália)

Acordo Geral + Termo Aditivo de Intercâmbio para Graduação. Ano de início: n.i.

Università Degli Studi di Perugia (Itália)

Acordo Geral + Termo Aditivo de Intercâmbio para Graduação. Ano de início: n.i.

Università Degli Studi di Verona (Itália)

Acordo Geral + Termo Aditivo de Intercâmbio para Graduação. Ano de início: n.i.

Università di Bologna (Itália)

Acordo Geral + Termo Aditivo de Intercâmbio para Graduação. Ano de início: n.i.

University of Rome - Tor Vergata (Itália)

Acordo Geral + Termo Aditivo de Intercâmbio para Graduação. Ano de início: n.i.

Università Degli Studi di Trento (Itália)

Acordo Geral + Termo Aditivo de Intercâmbio para Graduação. Ano de início: n.i.

École de Gouvernance et d'Économie de Rabat (Marrocos)

Acordo Geral + Termo Aditivo de Intercâmbio para Graduação. Ano de início: n.i.

Centro de Investigación y Docencia Económicas (CIDE) (México)

Acordo Geral + Termo Aditivo de Intercâmbio para Graduação. Ano de início: n.i.

CINVESTAV - Centro de Investigación y de Estudios (México)

Acordo Geral + Termo Aditivo de Intercâmbio para Graduação. Ano de início: n.i.

Instituto Tecnológico y de Estudios Superiores (México)

Acordo Geral + Termo Aditivo de Intercâmbio para Graduação. Ano de início: n.i.

Sistema CETYS Universidad (México)

Acordo Geral + Termo Aditivo de Intercâmbio para Graduação. Ano de início: n.i.

Universidad Anáhuac del Sur (México)

Acordo Geral + Termo Aditivo de Intercâmbio para Graduação. Ano de início: n.i.

Universidad Autónoma de Baja California (México)

Acordo Geral + Termo Aditivo de Intercâmbio para Graduação. Ano de início: n.i.

Universidad de Guadalajara (México)

Acordo Geral + Termo Aditivo de Intercâmbio para Graduação. Ano de início: n.i.

Universidad de Monterrey (México)

Acordo Geral + Termo Aditivo de Intercâmbio para Graduação. Ano de início: n.i.

Universidad Iberoamericana León - AUSJAL (México)

Acordo Geral + Termo Aditivo de Intercâmbio para Graduação. Ano de início: n.i.

Universidad Panamericana (México)

Acordo Geral + Termo Aditivo de Intercâmbio para Graduação. Ano de início: n.i.

Universidad Iberoamericana Puebla - AUSJAL (México)

Acordo Geral + Termo Aditivo de Intercâmbio para Graduação. Ano de início: n.i.

Instituto Politécnico e Universitário (Moçambique)

Acordo Geral + Termo Aditivo de Intercâmbio para Graduação. Ano de início: 2013

Norwegian University of Science and Technology (Noruega)

Acordo Geral + Termo Aditivo de Intercâmbio para Graduação. Ano de início: 2014

University of Oslo (Noruega)

Acordo Geral + Termo Aditivo de Intercâmbio para Graduação. Ano de início: 2014

Ministério das Relações Exteriores da Noruega (Noruega)

Acordo Geral de Cooperação Científica. Ano de início: 2012

PRIO – Peace Research Institute (Noruega)

Acordo Geral de Cooperação Científica. Ano de início: 2014

Victoria University of Wellington (Nova Zelândia)

Acordo Geral + Termo Aditivo de Intercâmbio para Graduação. Ano de início: 2014

Aberystwyth University (País de Gales)

Acordo Geral + Termo Aditivo de Intercâmbio para Graduação. Ano de início: 2015

House of Wisdom Institute for Conflict Resolution and Governance (Palestina)

As áreas de cooperação que estão incluídas nesse acordo são as áreas de pesquisa, seminários, conferências e workshops; publicações e criação de material acadêmico; programas e cursos; intercâmbio de pesquisadores e de material acadêmico.

Ano de início: 2015

Pontificia Universidad Católica del Peru (Peru)

Acordo Geral + Termo Aditivo de Intercâmbio para Graduação. Ano de início: n.i.

Universidad Católica de Santa María (Peru)

Acordo Geral + Termo Aditivo de Intercâmbio para Graduação. Ano de início: n.i.

Universidad Nacional del Callao (Peru)

Acordo Geral + Termo Aditivo de Intercâmbio para Graduação. Ano de início: n.i.

Universidad Católica San Pablo de Arequipa (Peru)

Acordo Geral + Termo Aditivo de Intercâmbio para Graduação. Ano de início: n.i.

Universidad del Pacífico de Lima (Peru)

Acordo Geral + Termo Aditivo de Intercâmbio para Graduação. Ano de início: n.i.

University of Opole (Polônia)

Acordo Geral + Termo Aditivo de Intercâmbio para Graduação. Ano de início: n.i.

Universidade de Varsóvia (Polônia)

Acordo Geral + Termo Aditivo de Intercâmbio para Graduação. Ano de início: 2017

Pontificia Universidad Católica de Puerto Rico (Porto Rico)

Acordo Geral + Termo Aditivo de Intercâmbio para Graduação. Ano de início: n.i.

Universidad del Sagrado Corazón (Porto Rico)

Acordo Geral + Termo Aditivo de Intercâmbio para Graduação. Ano de início: n.i.

Instituto Politécnico de Leiria (Portugal)

Acordo Geral + Termo Aditivo de Intercâmbio para Graduação. Ano de início: n.i.

Instituto Politécnico do Porto (Portugal)

Acordo Geral + Termo Aditivo de Intercâmbio para Graduação. Ano de início: n.i.

Instituto Superior de Comunicação Empresarial (Portugal)

Acordo Geral + Termo Aditivo de Intercâmbio para Graduação. Ano de início: n.i.

Instituto Superior de Psicologia Aplicada (Portugal)

Acordo Geral + Termo Aditivo de Intercâmbio para Graduação. Ano de início: n.i.

IPAM – Instituto Português de Administração de Marketing (Portugal)

Acordo Geral + Termo Aditivo de Intercâmbio para Graduação. Ano de início: n.i.

Universidade Católica Portuguesa (Portugal)
Acordo Geral + Termo Aditivo de Intercâmbio para Graduação. Ano de início: 2017

Universidade da Beira Interior Covilhã (Portugal)
Acordo Geral + Termo Aditivo de Intercâmbio para Graduação. Ano de início: n.i.

Universidade de Coimbra (Portugal)
Acordo Geral + Termo Aditivo de Intercâmbio para Graduação. Ano de início: 2018

Universidade de Évora (Portugal)
Acordo Geral + Termo Aditivo de Intercâmbio para Graduação. Ano de início: n.i.

Universidade do Minho (Portugal)
Acordo Geral + Termo Aditivo de Intercâmbio para Graduação. Ano de início: n.i.

Universidade Lusíada de Lisboa (Portugal)
Acordo Geral + Termo Aditivo de Intercâmbio para Graduação. Ano de início: n.i.

Universidade Católica Portuguesa (Portugal)
Acordo Geral + Termo Aditivo de Intercâmbio para Graduação. Ano de início: n.i.

Newcastle University (Reino Unido)
Acordo Geral + Termo Aditivo de Intercâmbio para Graduação. Ano de início: 2015

Fundación Global Democracia y Desarrollo - FUNGLODE (República Dominicana)
Acordo Geral + Termo Aditivo de Intercâmbio para Graduação. Ano de início: n.i.

Instituto Superior Pedro Francisco Bonó - AUSJAL (República Dominicana)
Acordo Geral + Termo Aditivo de Intercâmbio para Graduação. Ano de início: n.i.

Instituto Especializado de Estudios Superiores Loyola - AUSJAL (República Dominicana)
Acordo Geral + Termo Aditivo de Intercâmbio para Graduação. Ano de início: n.i.

Masaryk University (República Tcheca)
Acordo Geral + Termo Aditivo de Intercâmbio para Graduação. Ano de início: n.i.

University of Pardubice (República Tcheca)
Acordo Geral + Termo Aditivo de Intercâmbio para Graduação. Ano de início: n.i.

Lomonosov Moscow State University (Rússia)
Acordo Geral + Termo Aditivo de Intercâmbio para Graduação. Ano de início: n.i.

The Institute for African Studies of Russian Academy of Sciences (IAS) (Rússia)
Acordo Geral de Pesquisa. Ano de início: 2012

Tomsk Polytechnic University (Rússia)
Acordo Geral + Termo Aditivo de Intercâmbio para Graduação. Ano de início: n.i.

Ural Federal University (Rússia)
Acordo Geral + Termo Aditivo de Intercâmbio para Graduação. Ano de início: n.i.

Higher School of Economics (HSE) (Rússia)
Acordo Geral de Cooperação Científica. Ano de início: 2016

Russian Academy of Science (Rússia)
Acordo Geral de Cooperação Científica. Ano de início: 2012

Kristianstad University (Suécia)

Acordo Geral + Termo Aditivo de Intercâmbio para Graduação. Ano de início: n.i.

Université de Lausanne - Faculté des Sciences Sociales et Politiques (SSP) (Suíça)

Acordo Geral + Termo Aditivo de Intercâmbio para Graduação. Ano de início: n.i.

Graduate Institute of Geneva (Suíça)

Acordo Geral + Termo Aditivo de Intercâmbio Pós-Graduação + Termo Aditivo de Workshop. Ano de início: 2016

Swisspeace (Suíça)

O convênio tem o intuito de promover como prioridade a pesquisa sobre cooperação em áreas de interesses comuns; eventos (conferências, *workshops*, seminários); publicações e criação de material acadêmico; programas e cursos; intercâmbio de pesquisadores e de material acadêmico. Ano de início: 2015

Chulalongkorn University - Institute of Asian Studies (Tailândia)

Acordo Geral de Pesquisa. Ano de início: 2020

University of Ankara (Turquia)

Acordo Geral + Termo Aditivo de Intercâmbio para Graduação. Ano de início: n.i.

Bilkent University (Turquia)

Promover atividades acadêmicas, *workshops* e eventos científicos; possibilitar a produção conjunta de pesquisas; publicação de material em comum; intercâmbio de estudantes de diferentes áreas de ambas as universidades. Ano de início: 2014

Universidad ORT Uruguay (Uruguai)

Acordo Geral + Termo Aditivo de Intercâmbio para Graduação. Ano de início: n.i.

Charles Stewart Mott Foundation (Estados Unidos)

Projeto de Pesquisa intitulado "Finance for Development Banks and Safeguards in Latin America". Ano de início: 2016

Fundação Jean Monnet - Instituto Europeu (União Europeia)

Projeto de pesquisa intitulado "*Crisis-Equity-Democracy for Europe and Latin America*". Ano de início: 2017

Global Grace/Goldsmiths, University of London (Reino Unido)

Projeto de pesquisa intitulado "*Decolonizing Knowledge and Doing Masculinity 'Otherwise': Street art, dance and the production of cultures of equality in a Brazilian favela*". Ano de início: 2017

British Academy (Reino Unido)

Projeto de Pesquisa intitulado "*Tackling Modern Slavery - The Interaction of law and supply chain management in cross-judicial supply chains: supply chain effectiveness on modern slavery legislation*", em parceria com a Universidade de Nottingham. Ano de início: 2018

Instituto Clima e Sociedade/Institute for Advanced Sustainability Studies (Brasil e Alemanha)

Projeto de pesquisa intitulado "*Governança Policêntrica: o papel dos multistakeholders na implementação da NDC brasileira*". Ano de início: 2018

Clima and Land Use Alliance/Ford Foundation (Estados Unidos)

Projeto de Pesquisa intitulado "*Chinese Investments in Amazonia e Cerrado*". Ano de início: 2018

Department for International Development - DfID-UK (Reino Unido)
Projeto de Pesquisa intitulado “*Scoping a Strategic UK-Brazil Global Development Partnership: Embrapa Mktplace Scalling up a Study*”, financiado pelo Department for International Development. Ano de início: 2018

G7+ Ministry of Finance, East Timor (Timor Leste)
Acordo para elaboração de relatório comissionado intitulado “*The independent review of G7+*”, financiado pelo Ministério das Finanças, Timor Leste.
Ano de início: 2019

UK Research & Innovation (Reino Unido)
Projeto de pesquisa intitulado “*Slavery-Free Communities Network*”, financiado pela UK Research & Innovation, em parceria com a Universidade de Nottingham, início em setembro de 2019. Ano de início: 2019

Prêmios e Distinções Recebidos e Projetos Aprovados

No âmbito do Programa Jovem Cientista do Nosso Estado e Cientista do Nosso Estado de 2020 da FAPERJ:

- O prof. Kai Kenkel foi contemplado como *Cientista do Nosso Estado* com o projeto “O Brasil e a contestação de normas domésticas e internacionais: intervenção humanitária e controle democrático das forças armadas”;
- A profa. Marta Fernandez foi contemplada como *Jovem Cientista do Nosso Estado* com o projeto “Decolonizando as Relações Internacionais a partir de saberes indígenas e afrodiaspóricos”;
- A profa. Maíra Siman foi contemplada como *Jovem Cientista do Nosso Estado* com o projeto “Análise de Política Externa (APE) no Brasil: novas abordagens teóricas para um campo de estudos em desenvolvimento”.

O Programa de Pós-Graduação Acadêmico do IRI foi contemplado pelo Edital de Apoio aos Programas de Pós-Graduação do Rio de Janeiro, com o projeto “Amparo à produção científica e à internacionalização do Programa de Pós-Graduação em Relações Internacionais da PUC-Rio em tempos de Pandemia” enviado pelo Prof. Roberto Yamato.

O projeto *Jean Monnet Network Crisis-Equity-Democracy for Europe and Latin America*, coordenado pela profa. Andrea Hoffmann, foi contemplado pelo Programa ERASMUS+ da Comissão Europeia, no Programa Jean Monnet Network.

No âmbito do Programa de Bolsas de Produtividade do CNPq:

- A profa. Marta Fernandez foi contemplada com o projeto “Relações Internacionais e seus epistemicídios: outros internacionais desde saberes periféricos”;
- A profa. Monica Herz foi contemplada com o projeto “A Circulação de Pequenas Armas na América Latina”.

Por fim, no âmbito do Programa de Iniciação Científica da FAPERJ:

- O prof. Kai Kenkel foi contemplado com uma bolsa de iniciação científica para o projeto “Normas em contestação: intervenção humanitária e acesso a armas leves”;
- A profa. Marta Fernandez foi contemplada com uma bolsa de iniciação científica para o projeto “O potencial decolonial das práticas artísticas e culturas produzidas nas periferias do Rio de Janeiro: um desafio às normas globais de gênero e raça”.

Balanço do Ano

Destacaria, como pontos fortes do IRI, em 2020:

- 1) Criamos em 2020, o site do programa institucional do PET/TEPP: www.pet-iri.com.
- 2) Eventos Realizados:
 - Aulas inaugurais: 02/04/2020 - Aula Inaugural Virtual do Mestrado Profissional (MAPI) - “Pandemia: Ocaso ou refundação das Organizações Internacionais”, discutiu sobre o papel das Organizações Internacionais (OIs) na gestão de crises internacionais como a pandemia COVID-19 e dos efeitos dessas crises sobre as próprias OIs; 17/09/2020 - Aula inaugural Virtual da Graduação e pós-graduação do IRI - “Mulheres indígenas desafiando a ordem global: soberanias vernaculares”, discutiu sobre a pesquisa interdisciplinar (feminismo e estudos indígenas) que expande os debates conceituais sobre a soberania do Estado nas relações internacionais.
 - Seminários de Graduação: 25 a 29 de maio de 2020 - Série de Diálogos “O IRI fala ao corona”, os convidados foram estimulados a refletir como a pandemia atravessa suas respectivas áreas de pesquisa e como as questões, debates e ferramentas técnico-conceituais de suas áreas têm reagido ao corona vírus.; 13, 16 - 19 de novembro de 2020 - “Foreign Policy Analysis: new provocations; new directions” o seminário pretende apresentar algumas das novas direções de pesquisa ao mesmo tempo em que envolve a prática diplomática.
- 3) O Laboratório de Metodologia do IRI (LabMet) lançou o livro “Metodologias e Relações Internacionais: Debates Contemporâneos. Vol. III”. Este é o 3º livro de uma série de publicações em metodologia para as ciências sociais e as humanidades. O livro e a série surgiram como produto de algumas atividades organizadas pelo Laboratório de Metodologia (LabMet) do IRI/PUC-Rio. A editoração teve apoio do projeto PRINT 2377/2018.
- 4) Em 2020, ainda, o LabMet, com o Laboratório de Humanidades Digitais (#dhLab) da PUC-Rio, publicou o “Guia de Pesquisa na Quarentena”,

- como forma de apoio às pesquisas em Ciências Sociais e Humanas que precisaram adaptar suas metodologias diante dos desafios impostos pela pandemia.
- 5) O Programa de Pós-Graduação Acadêmico foi contemplado pelo Edital de Apoio aos Programas de Pós-Graduação do Rio de Janeiro, com o projeto “Amparo à produção científica e à internacionalização do Programa de Pós-Graduação em Relações Internacionais da PUC-Rio em tempos de Pandemia” enviado pelo Prof. Roberto Yamato.
 - 6) O Centro de Estudos e Pesquisa BRICS (BRICS Policy Center, BPC), se manteve pelo segundo ano consecutivo entre os 10 “Melhores Think Tanks da América Latina”. Desde 2016, foram 17 posições conquistadas na categoria. O centro também alcançou o primeiro lugar no Brasil e o sétimo lugar no mundo na categoria “Melhores Think Tanks Afiliados a Universidades”, segundo ranking do Global Go To Think Tank Index Report 2020.
 - 7) Ao Longo do ano de 2020 o MAPI organizou mais de 25 webinars pela plataforma Zoom com o tema “CORONA 360”, tratando de diversos temas relacionados à pandemia de COVID-19 e conectado com vários especialistas nas áreas de saúde global e coletiva, políticas públicas, economia, entre outras.
 - 8) Caberia também destacar as publicações da Plataforma Sociambiental (Programa desenvolvido pelo Brics Policy Center (BPC), o Centro de Estudos e Pesquisas BRICS IRI PUC-RIO, que conta com a parceria da Mott Foundation e Instituto Clima e Sociedade (iCS)).
 - 9) Equipe composta por alunos da pós-graduação do IRI e coordenada pela profa. Isabel Rocha de Siqueira foi comissionada para elaboração de livro para o G7+ (“Our Voices in a Decade”), grupo que tem como membros 20 países do Sul Global (no prelo).
 - 10) Fomos contemplados pelo Programa ERASMUS+ da Comissão Europeia, no Programa “Jean Monnet Network”. O projeto “Jean Monnet Network Crisis-Equity-Democracy for Europe and Latin America” coordenado pela Profa. Andrea Ribeiro Hoffmann.
 - 11) Rede IPS Brasil, inaugurada em final de 2019, porém, em 2020 foram realizados diversos eventos online (Seminário doutoral; *Workshops* de Pesquisa etc.), em substituição à IPS Winter School, não realizada presencialmente, em função da pandemia.

Prof. Luis Manuel Rebelo Fernandes

Diretor do Departamento Instituto de Relações Internacionais da PUC-Rio

Centro Técnico *Científico* – CTC

Rua Marquês de São Vicente, 225
Edifício Cardeal Leme, 12º andar
Gávea – Rio de Janeiro – RJ – Brasil – CEP: 22451-900
Telefones: 55 21 35271303 | 1304 | 1305
E-mail: contato-ctc@puc-rio.br
Site: www.ctc.puc-rio.br

O Centro Técnico Científico tem como objetivo a busca constante do domínio de novas tecnologias e de sua aplicação correta na sociedade, valorizando, acima de tudo, a criatividade e a iniciativa empreendedora em ensino, pesquisa e desenvolvimento. Assim como os outros centros da PUC-Rio, o CTC conta com um núcleo básico no currículo da Graduação que, formado por matérias obrigatórias de vários departamentos da Universidade, é essencial para que o aluno adquira uma visão mais ampla da realidade que o cerca.

DECANO

Prof. Luiz Alencar Reis da Silva Mello (até dezembro)
E-mail: smello@cetuc.puc-rio.br

Prof. Sidnei Paciornik (a partir de dezembro)
E-mail: sidnei@puc-rio.br
Data de Posse: 10/12/2020 | Número da portaria: 48/2020

COORDENAÇÕES SETORIAIS

COORDENAÇÃO SETORIAL DE PÓS-GRADUAÇÃO E PESQUISA

Prof. Márcio da Silveira Carvalho – MEC
E-mail: msc@puc-rio.br

COORDENAÇÃO SETORIAL DE GRADUAÇÃO

Prof. Luiz Fernando Campos Ramos Martha – CIV
E-mail: lfm@tecgraf.puc-rio.br

COORDENAÇÃO SETORIAL DE DESENVOLVIMENTO

Prof. Sidnei Paciornik – DEQM (até dezembro)
E-mail: sidnei@puc-rio.br

Prof. José Marcus de Oliveira Godoy – QUI (a partir de dezembro)
E-mail: jmgodoy@puc-rio.br
Data de Posse: 15/12/2020 | Número da portaria: 52/2020

COORDENAÇÃO DE COOPERAÇÃO INTERNACIONAL

Prof. Carlos Frederico Borges Palmeira – MAT (até dezembro)
E-mail: fredpal@mat.puc-rio.br

Prof. Sergio Lifschitz – INF (a partir de dezembro)
E-mail: sergio@inf.puc-rio.br
Data de Posse: 15/12/2020 | Número da portaria: 51/2020

COORDENAÇÃO DO CICLO BÁSICO

Profa. Débora Freire Mondaini – MAT
E-mail: debora@mat.puc-rio.br
Data de Posse: 06/01/2020 | Número da portaria: 01/2020

COORDENAÇÃO DO CICLO PROFISSIONAL DAS ENGENHARIAS

Prof. Marcelo de Andrade Dreux – MEC
E-mail: dreux@puc-rio.br

CONGREGAÇÃO

A Congregação é constituída pelos professores e pesquisadores em exercício, pelos professores aposentados e por representantes do corpo discente, nos termos da legislação em vigor.

CONSELHO DEPARTAMENTAL

Titulares Prof. Luiz Alencar Reis da Silva Mello
Prof. Márcio da Silveira Carvalho
Prof. Luiz Fernando Campos Ramos Martha
Prof. Ney Augusto Dumont
Prof. Delberis Araujo Lima
Prof. Rodrigo Prioli Menezes
Prof. Eduardo de Albuquerque Brocchi
Prof. Luiz Felipe Scavarda do Carmo
Prof. Flávio José Vieira Hasselmann
Prof. Guilherme Penello Temporão
Prof. Ricardo Queiroz Aucélio
Prof. Hugo Fuks
Prof. Markus Endler

Prof. Sérgio Leal Braga
Profa. Mônica Feijó Naccache
Prof. Roberto Ierusalimschy
Prof. Célia Beatriz Anteneodo de Porto
Prof. Tácio Mauro Pereira de Campos
Prof. David Francisco Martinez Torres
Profa. Adriana Leiras
Profa. Camilla Djenne Buarque Muller

Suplentes Prof. Sinésio Pesco
Prof. Enio Frota da Silveira
Prof. Flávio de Andrade Silva
Prof. Sérgio Lifschitz
Profa. Renato da Silva Carreira

Representante
Discente Marcos Vinicius M. Alves

COMISSÃO SETORIAL DE CARREIRA DOCENTE

Titulares Prof. José Alberto dos Reis Parise – MEC
Prof. Marcos Craizer – MAT
Prof. José Marcus de Oliveira Godoy – QUI
Profa. Marley Maria Bernardes Rebuzzi Vellasco – ELE

Suplentes Prof. Marco Cremona – FIS
Prof. Marco Antonio Casanova – INF

EQUIPE ADMINISTRATIVA DO DECANATO

DCTC Carmen Lucia Sarabanda da Silva Fagundes
Amineh Sant'Anna de Paula Martins
Bluma Elamy da Nóbrega
Marcelo Pereira de Souza
Marco Antonio Soares Alves de Oliveira
Ane Cristine Queiroz Cardão
Tiago Phelippe Ribeiro Santana
Júlio Falcão da Silva
Célio Almeida da Motta

CICLO BÁSICO – CBCTC

Localização Rua Marquês de São Vicente, 225
Edifício Cardeal Leme, sala 251
Gávea - Rio de Janeiro - RJ - Brasil - CEP 22451-900
Telefones: 55 21 35271310 | 1311 | 1312 | Fax: 55 21 35271002
E-mail: secretcb@puc-rio.br | Site: www.cbctc.puc-rio.br

COORDENADORA

Profa. Débora Freire Mondaini – MAT
E-mail: debora@mat.puc-rio.br

EQUIPE DE SECRETARIA

Adriana Barbosa
Leonardo Guedes
Alan Ferreira da Silva
Athos de Souza Rozino Ferreira
Vânia Gonçalves da Silva
Jeferson de Magalhães Ferreira
João Pedro Fernandes Barbosa

CICLO PROFISSIONAL DAS ENGENHARIAS

Localização Rua Marquês de São Vicente, 225
Edifício Cardeal Leme, sala 233
Gávea - Rio de Janeiro - RJ - Brasil - CEP 22451-900
Telefones: 55 21 35271957 | 1958 | 1959 | Fax: 55 21 35271428
E-mail: secretccpe@puc-rio.br

COORDENADOR

Prof. Marcelo de Andrade Dreux – MEC
E-mail: dreux@puc-rio.br

EQUIPE DE SECRETARIA

Marcos Machnuck de Souza
Amarildo Abrantes
Luis Gustavo Almeida Silva

Departamentos

Departamento de Engenharia Civil e Ambiental – CIV
Departamento de Engenharia Elétrica – ELE
Departamento de Engenharia Industrial – IND
Departamento de Engenharia Mecânica – MEC
Departamento de Engenharia Química e de Materiais – DEQM
Departamento de Física – FIS
Departamento de Informática – INF
Departamento de Matemática – MAT
Departamento de Química – QUI

Cursos

Ciência da Computação
Engenharia Ambiental
Engenharia Civil
Engenharia de Computação
Engenharia de Materiais e Nanotecnologia

Engenharia de Produção
Engenharia Elétrica
Engenharia Mecânica
Engenharia Química
Física
Matemática
Química
Sistemas de Informação

Cursos Interdepartamentais

Engenharia de Controle e Automação
Engenharia de Petróleo

Unidades Complementares e Órgãos Vinculados

CENTRO DE ESTUDOS EM TELECOMUNICAÇÕES – CETUC

Localização Rua Marquês de São Vicente, 225
Edifício da Amizade, Ala Kennedy, 7º andar
Gávea - Rio de Janeiro - RJ - Brasil - CEP 22451-900
Telefones: 55 21 35271679 | 1680
E-mail: contato@cetuc.puc-rio.br | Site: www.cetuc.puc-rio.br

DIRETOR

Prof. Guilherme Penello Temporão

INSTITUTO TECNOLÓGICO DA PUC-RIO – ITUC

Localização Rua Marquês de São Vicente, 225
Edifício Cardeal Leme, térreo
Gávea - Rio de Janeiro - RJ - Brasil - CEP 22451-900
Telefone: 55 21 35271534 | 55 21 35271543
E-mail: ituc@puc-rio.br | Site: www.ituc.puc-rio.br

COORDENADOR

Prof. Sérgio Leal Braga – MEC

EQUIPE DE SECRETARIA

Jorge Dias Lage
Luciano Medeiros Pires
Renato Gomes da Silva
Leandro Francisco da Fonseca Góis
Janaina Dias Tavares Braga
Lucia Queiroz Abreu

INSTITUTO DE ENERGIA DA PUC – IEPUC

Localização Rua Marquês de São Vicente, 225
Edifício Cardeal Leme, sobreloja
Gávea - Rio de Janeiro - RJ - Brasil - CEP 22451-900
Telefones: 55 21 35271857 | 1858 | Fax: 55 21 35271856
E-mail: janadtb@puc-rio.br | Site: www.iepuc.ctc.puc-rio.br

COORDENADOR

Prof. Sérgio Leal Braga – MEC

EQUIPE DE SECRETARIA

Alexandre Alves Dias
Epifânio Mamani Ticona
Marcia Christina Borges Fernandes
Savio Bueno Guimarães Souza
Hélio Guedes de Oliveira
Delano José Rodrigues
Helena Regina Fonseca Coelho
Anderson Carlos dos Santos Moura
Camila Martinez Torres

NÚCLEO DE EDUCAÇÃO EM CIÊNCIAS E ENGENHARIA PROFESSOR MARCOS AZEVEDO DA SILVEIRA – NECE

Localização Rua Marquês de São Vicente, 225
Edifício Cardeal Leme, 12º andar
Gávea - Rio de Janeiro - RJ - Brasil - CEP 22451-900
Telefone: 55 21 35271303 | Fax: 55 21 35271309
E-mail: nece@puc-rio.br | Site: www.nece.ctc.puc-rio.br

COORDENADORA

Profa. Elisa Dominguez Sotelino – CIV

Colaboradores Prof. Marcelo de Andrade Dreux – MEC
Leila Maria Castro Vilela

EQUIPE

Carmen Lucia Sarabanda da Silva Fagundes
Deborah Sanches Ferreira
Amineh Sant'Anna de Paula Martins

SERVIÇO DE ORIENTAÇÃO UNIVERSITÁRIA DO CTC – SOU-CTC

Localização Rua Marquês de São Vicente, 225
Edifício Cardeal Leme, 12º andar
Gávea - Rio de Janeiro - RJ - Brasil - CEP 22451-900
Telefone: 55 21 35271303 | Fax: 55 21 35271309
E-mail: nece@puc-rio.br | Site: www.nece.ctc.puc-rio.br

COORDENADORA

Leila Maria Castro Vilela

EQUIPE

Lena Fonseca da Silva Hirsch
Deborah Sanches Ferreira
Renata Barcellos Borges Fraga
Dayana Ximenes dos Santos Frazão

Balanço do Ano

O último parágrafo do Balanço do ano de 2019, publicado aqui e escrito já no início de 2020, indicava:

Neste balanço, a discussão sobre os desafios e perspectivas futuras, escrita com uma visão de 2019, fica limitada, incompleta e até pueril, agora que já conhecemos o que 2020 nos reservava. Melhor então parar por aqui, prometendo grandes emoções nos próximos capítulos.

As emoções foram, de fato, mais intensas do que qualquer um poderia esperar. A pandemia do coronavírus trouxe um grau de incerteza assustador a todas as atividades humanas, com impactos potencialmente desastrosos sobre a Universidade.

No entanto, a PUC-Rio conseguiu dar uma resposta à altura desse desafio incomum e o CTC não foi exceção. Conseguimos migrar, com muita velocidade, para o ensino *on-line*. Seria ingênuo supor que a migração não tivesse impacto sobre a qualidade das aulas. O impacto certamente existiu, especialmente sobre aulas experimentais, mas o fato é que conseguimos continuar atendendo os alunos da melhor forma possível. Em certos aspectos, melhoramos muito a qualidade do ensino. Ao longo do ano, dedicamos muito trabalho a melhorar as aulas *on-line*, normatizamos o uso da plataforma Moodle para todos os cursos do CTC e oferecemos treinamento para os professores. O corpo docente reagiu de forma muito positiva, com forte engajamento.

Tudo indica que essa rápida resposta teve bons resultados – o número de trancamentos de matrícula foi pequeno em 2020.1, o número de matriculados em 2020.2 foi cerca de 8% menor e a previsão para 2021.1 é de uma recuperação para níveis de 2020.1 (cerca de 2200 alunos), senão melhor. De toda forma, olhando a série histórica, ainda sofremos com uma redução expressiva do número de alunos, quando comparado com a época áurea de cinco anos atrás, quando chegamos a quase 3500 alunos no CTC. Dadas as incertezas políticas e econômicas no país, é pouco provável que tenhamos uma recuperação expressiva nos próximos dois anos.

Em que pese o cenário de incertezas, o CTC tem pela frente o grande desafio de realizar uma abrangente reformar curricular para modernizar seus cursos e atender às Novas Diretrizes Curriculares Nacionais (DCNs). Ao longo de 2020, realizamos inúmeras reuniões em grupos de trabalho e também com o corpo docente de todos os departamentos do CTC. Pouco a pouco, estamos criando uma

cultura e uma atenção a novos métodos de ensino, novas estruturas curriculares, visando dar aos alunos de graduação um aprendizado que conjuga o melhor da base teórica com a motivante ação *hands on*.

Do ponto de vista da pesquisa, continuamos submetidos a um verdadeiro caos nos órgãos tradicionais de fomento, em que pesem alguns sinais positivos em nível estadual. Os programas de pós-graduação tiveram que se adaptar a novas regras de concessão de bolsas e houve perdas expressivas, mesmo para programas com excelente classificação na CAPES. Ainda assim, mantivemos uma posição de destaque no país.

Quanto aos Projetos Patrocinados, responsáveis por mais do que 50% do orçamento da Universidade, já antes da pandemia, houve uma redução expressiva das parcerias com empresas, especialmente no setor de óleo e gás, com impacto sobre os grupos de pesquisa e sobre o orçamento global da PUC-Rio. Em 2020, os recursos de projeto equivaleram a cerca de 25% dos valores de 2019 – ano atipicamente bom – ou 50% dos valores de 2018. Além de manifestação da desorganização econômica e política do país, essas mudanças refletem, em alguma medida, a redução inevitável na relevância dos combustíveis fósseis em função da crise climática.

De alguma forma, 2020 se apresentou como uma “tempestade perfeita” para a Universidade. Conseguimos responder da melhor forma possível, mas 2021 ainda se apresenta como um ano de muitas incertezas e desafios para a sociedade como um todo, e para a PUC em particular.

Prof. Luiz Alencar Reis da Silva Mello
Decano do CTC (até dezembro/2020)

Departamento de Engenharia Civil e Ambiental – CIV

Rua Marquês de São Vicente, 225
Edifício Cardeal Leme, sala 301
Gávea - Rio de Janeiro - RJ - Brasil - CEP 22451-900
Telefones: 55 21 35271188 | 1189 | 1190
Fax: 55 21 35271195 | E-mail: civ-diretoria@puc-rio.br
Site: www.puc-rio.br/ensinopesq/ccg/eng_civil.html
Site: www.civ.puc-rio.br

Pós-Graduação em Engenharia Civil
Telefone: 55 21 35271194 | E-mail: civ-pos@puc-rio.br
Site: www.puc-rio.br/ensinopesq/ccpg/progciv.html

Pós-Graduação em Engenharia Urbana e Ambiental
Telefone: 55 21 35271997 | E-mail: civ-urb@puc-rio.br
Site: www.puc-rio.br/ensinopesq/ccpg/progamb.html
Site: www.urb.puc-rio.br

CTC

DIRETOR

Prof. Ney Augusto Dumont
E-mail: dumont@puc-rio.br

COORDENADOR DE GRADUAÇÃO

ENGENHARIA CIVIL E AMBIENTAL

Prof. Daniel Carlos Taissum Cardoso
E-mail: dctcardoso@puc-rio.br

ENGENHARIA AMBIENTAL

Prof. Tácio Mauro Pereira de Campos
E-mail: tacio@puc-rio.br

COORDENADOR DE PÓS-GRADUAÇÃO

ENGENHARIA CIVIL

Prof. Celso Romanel
E-mail: romanel@puc-rio.br

ENGENHARIA URBANA E AMBIENTAL

Prof. Celso Romanel
E-mail: romanel@puc-rio.br

EQUIPE DE SECRETARIA

Lenilson de Oliveira Guimarães – Assistente
Rita de Cássia do Nascimento Leite – Coordenador I
Luana Pereira Fonseca Martins – Analista II
Jardel da Silva Rocha – Auxiliar I

Bruno dos Reis de Araújo - CCE – Assistente (Pós-Graduação Engenharia Urbana e Ambiental) (até agosto)
Jhoni da Silva Cavalcante - Assistente (Pós-Graduação Engenharia Urbana e Ambiental) (a partir de setembro)

EQUIPE TÉCNICA

Laboratório de Estruturas Euclides Domingues Moura Neto – Técnico III
José Nilson de Melo – Supervisor II
Rogério Ross da Fonseca Daniel – Técnico III
Jhansen Veiga Salles - Auxiliar I

Laboratório de Geotecnia Amaury Cardoso Fraga – Técnico II
Josué Pereira Martins – Técnico II
Edson de Oliveira Silva – Coordenador I
Carlos Antônio de Castro dos Santos – Técnico II

Laboratórios de Informática Carlos Marcel Alves de Carvalho – Especialista II

COMISSÃO GERAL DO DEPARTAMENTO

Prof. Ney Augusto Dumont - Diretor
Prof. Ana Cristina Malheiros Gonçalves Carvalho - CCPE-CTC
Prof. Celso Romanel
Prof. Daniel Carlos Taissum Cardoso
Prof. Deane de Mesquita Roehl
Prof. Luiz Fernando Campos Ramos Martha
Prof. Paulo Batista Gonçalves
Prof. Vitor Nascimento Aguiar
Karl Igor Martins Guerra - Representante dos alunos de pós-graduação:

COMISSÃO DE PÓS-GRADUAÇÃO E PESQUISA

Engenharia Civil Prof. Ney Augusto Dumont
Prof. Celso Romanel
Prof. Raul Rosas e Silva
Prof. Sergio Augusto Barreto da Fontoura

Engenharia Urbana e Ambiental Prof. Celso Romanel
Prof. Tácio Mauro Pereira de Campos
Prof. Klaus Fricke – *Technische Universität Braunschweig, Alemanha*

COMISSÃO DE CARREIRA DOCENTE

Prof. Ney Augusto Dumont
Prof. Eurípedes do Amaral Vargas Júnior
Prof. Paulo Batista Gonçalves
Prof. Tácio Mauro Pereira de Campos

COMISSÃO DE BIBLIOTECA

Prof. Ney Augusto Dumont

REPRESENTANTE PARA O PROGRAMA INSTITUCIONAL DE BOLSAS DE INICIAÇÃO CIENTÍFICA DO CNPq – PIBIC

Prof. Daniel Carlos Taissum Cardoso

CORPO DOCENTE

<i>Quadro Principal e Eméritos</i>	Prof. Alberto de Sampaio Sayão
	Prof. Celso Romanel
	Prof. Daniel Carlos Taissum Cardoso
	Profa. Deane de Mesquita Roehl
	Profa. Elisa Dominguez Sotelino
	Prof. Eurípedes do Amaral Vargas Júnior
	Prof. Flávio de Andrade Silva
	Prof. José Tavares Araruna Júnior
	Prof. Khosrow Ghavami, Emérito (licenciado)
	Prof. Luiz Carlos Wrobel
	Prof. Luiz Fernando Campos Ramos Martha
	Prof. Ney Augusto Dumont
	Prof. Paulo Batista Gonçalves
	Profa. Raquel Quadros Velloso
	Prof. Raul Rosas e Silva
	Prof. Sérgio Augusto Barreto da Fontoura
	Prof. Tácio Mauro Pereira de Campos
	Prof. Vitor Nascimento Aguiar
	<i>Quadro Complementar</i>
Prof. Ben-Hur de Albuquerque e Silva - CCPE-CTC	
Prof. Carlos Eden Sardenberg Mesquita - CCPE-CTC	
Prof. Claudio Palmeiro do Amaral - CCPE-CTC	
Profa. Christianne Arraes Maroun - CCPE-CTC (até dezembro)	
Prof. David Antunes Cabral - CCPE-CTC	
Profa. Denise Maria Mano Pessoa - CCPE-CTC	
Prof. Ernani de Souza Costa - CCPE-CTC	
Profa. Fernanda de Andrade Salgado - CCPE-CTC	
Prof. Glauco José de Oliveira Rodrigues - CCPE-CTC	
Profa. Jaqueline Passamani Zubelli Guimarães - CCPE-CTC	
Prof. Joel Vieira Baptista Junior - CCPE-CTC	
Prof. Jorge Lucas Ferreira - CCPE-CTC	
Profa. Lidia da Conceição Domingues Shehata - CCPE-CTC	
Profa. Marta Vasconcelos Ottoni - CCPE-CTC	
Prof. Marcelo Roberto Ventura Dias de Mattos Bezerra - DAU	
Profa. Neise Ribeiro Vieira - CCPE-CTC (até dezembro)	
Prof. Osvaldo Moura Rezende - CCPE-CTC (até fevereiro)	
Prof. Rogério Schiffer de Souza - CCPE-CTC (até dezembro)	
Prof. Vinicius de França Machado - CCPE-CTC (até agosto)	
<i>Professores Visitantes</i>	Prof. Kai Munnich - <i>Technische Universität Dresden, Alemanha</i>
	Prof. Klaus Fricke - <i>Technische Universität Dresden, Alemanha</i>
	Prof. Thomaz Langembach – <i>Professor aposentado da UFRJ</i>

CURSOS OFERECIDOS

Graduação **Bacharelado em Engenharia Civil**

Iniciado em 1948

Avaliado pelo MEC com o conceito 4 para o ciclo avaliativo de 2016 a 2018

O bacharelado do Curso de Engenharia Civil da PUC-Rio obteve o grau de 4 estrelas na avaliação do *Guia do Estudante* 2019

Bacharelado em Engenharia Ambiental

Iniciado em 2002

Código do curso no MEC: 70523

Reconhecimento

Portaria MEC nº 52, de 26/05/2006

D.O.U. de 29/05/2006

Renovação do Reconhecimento

Portaria SERES/MEC nº 1.095, de 24/12/2015

D.O.U. de 30/12/2015

Avaliado pelo MEC com o conceito 4 para o ciclo avaliativo de 2013 a 2015

O Bacharelado do curso de Engenharia Ambiental da PUC-Rio obteve 4 estrelas no *Guia do Estudante* 2019.

Pós-Graduação **Mestrado acadêmico**, iniciado em 1965

Stricto sensu **Doutorado**, iniciado em 1984

Mestrado e Doutorado em Engenharia Civil

Áreas de concentração:

I) Estruturas

Linhas de pesquisa

- Computação gráfica aplicada
- Dano e fratura de materiais
- Estruturas de aço e mistas
- Estruturas de concreto armado e protendido
- Instabilidade e Dinâmica de estruturas;
- Materiais cimentícios avançados
- Materiais não convencionais e sustentabilidade
- Métodos variacionais e computacionais
- Novas metodologias na engenharia

II) Geotecnia

Linhas de pesquisa

- Geotecnia ambiental
- Mecânica das rochas e geologia de Engenharia
- Geomecânica do petróleo
- Geotecnia experimental
- Geomecânica computacional

Avaliados pela CAPES com conceito 6 para o quadriênio 2013/2016

Mestrado Profissional em Engenharia Urbana e Ambiental, iniciado em 2009

Avaliado pela CAPES com conceito 3 para o quadriênio 2013/2016.

Ao aluno que preencher satisfatoriamente os requisitos do programa serão concedidos os títulos de Mestrado em Engenharia Urbana e Ambiental (Opção Profissional) pela PUC-Rio e *Master of Science pela Technische Universität Braunschweig*, da Alemanha.

Pós-Graduação **Extensão:**

Lato sensu - Marco Regulatório do Saneamento Básico: Aspectos Gerais

GRUPOS DE PESQUISA CADASTRADOS NO CNPQ

Estruturas de Materiais Compósitos.

Coordenador: Prof. Daniel Carlos Taissum Cardoso. Ano de formação: 2020.

Geomecânica Computacional.

Coordenador: Prof. Celso Romanel. Ano de formação: 1978.

Instabilidade e Dinâmica de Estruturas.

Coordenadores: Prof. Raul Rosas e Silva e Prof. Paulo Batista Gonçalves.

Ano de formação: 1993.

Materiais Cimentícios Avançados.

Coordenador: Prof. Flávio de Andrade Silva. Ano de formação: 2014.

Métodos Variacionais e de Elementos de Contorno.

Coordenador: Prof. Ney Augusto Dumont. Ano de formação: 1988.

Modelagem e simulação multifísica.

Coordenador: Profa. Deane de Mesquita Roehl. Ano de formação: 2017.

CONVÊNIOS E PARCERIAS

Projeto PRONEX/FAPERJ/CNPq - Processo FAPERJ E-26/210.920/2016. Edital 46/2014 (Brasil)

Avaliação de Problemas Geo-Hidro-Ambientais. Ano de início: 2019

Projeto Apoio a Projetos Temáticos no Estado do Rio de Janeiro - 2015 - FAPERJ 20608 (Brasil)

Microscopia Correlativa e Análise do Comportamento Físico-Mecânico de Materiais para a Engenharia Civil. Ano de início: 2019

Cenpes/Petrobras (Brasil)

Desenvolvimento e aplicação de procedimentos numéricos utilizando o Método do Ponto Material (MPM) e o Método dos Elementos Discretos (DEM) para estudos da gênese de estruturas geológicas de interesse da indústria de óleo e gás. Ano de início: 2019

Cenpes/Petrobras (Brasil)

Melhoria de infraestrutura laboratorial para caracterização e simulação geomecânica. Ano de início: 2019

Bolsa de Produtividade em Pesquisa - CNPq (Brasil)

Comportamento de Estruturas, Materiais Avançados e Geomateriais. Ano de início: 2014

Projeto PROCAD Edital 2013 Coordenação: Deane Roehl. (Brasil)

Rede de cooperação acadêmica em durabilidade de estruturas - experimentação e modelagem. Ano de início: 2014-2020

Rede de Universidades e Institutos de pesquisa (PUC-Rio, UFPE, UNESP, UFRN, LNCC, CENPES) (Brasil)

Rede de Cooperação Acadêmica de Geomecânica. Ano de início: 2016

Petrobras – Cooperação (Brasil)

SONAR Soluções Numéricas e Analíticas aplicadas à Geomecânica de Reservatórios. Ano de início: 2018

Projeto de pesquisa Cientista do Nosso Estado Edital 2019. (Brasil)

Modelagem multiescala e multifísica de dano e fratura em materiais quase frágeis. Ano de início: 2019

Petrobras (Brasil)

Estudo da formação de bandas de deformação plástica em geomateriais. Estudo experimental e numérico. Ano de início: 2019

Edital FAPERJ 11/2015: Cooperação VALE/FAPES/FAPERJ (Brasil)

Desenvolvimento, caracterização mecânica e modelagem numérica de concreto reforçado por fibras de aço para aplicações em dormentes para sistemas ferroviários.

Ano de início: 2016

Edital FAPERJ N ° 04/2018 (Brasil)

Comportamento e Resistência de Elementos Estruturais Pultrudados de Polímero Reforçado com Fibra de Vidro. Ano de início: 2018

Edital CAPES/DAAD/PROBRAL 12/2017 (Brasil, Alemanha)

Mechanical Behavior of Strain Hardening Cementitious Composites (SHCC) under High Strain Rates and Multi-Axial Loads. Ano de início: 2018

Petrobras (Brasil)

Desempenho de Reparos em Ambientes Salinos (PDI). Ano de início: 2019

FAPERJ 2020 (Brasil)

Desenvolvimento de Concreto Ecoeficiente com Fibras Dispersas e Barras de Polímero Reforçado com Fibra de Vidro. Ano de início: 2019

FAPERJ 2019 (Brasil)

Desenvolvimento de Soluções por impressão 3D para Habitações Sociais.

Ano de início: 2019

CNPq N° 402777/2019-0, parceiros Academia de Ciências da Rússia e a Universidade Tongji (China) (BRICS STI)

Estudos e Estratégias para utilização de sedimentos acumulados por Ações Antrópicas no Complexo Lagunar da Baixada de Jacarepaguá. Ano de início: 2019

Universidade de Liverpool (UK) (Inglaterra, Brasil)

Desenvolvimento de estudos técnico-socioambientais associados à ruptura de barragens de contenção de rejeitos de mineração. Ano de início: 2019

CNPq/MCTIC/MDS N° 36/2018 (Brasil)

Desenvolvimento de compósitos verdes por impressão 3D para habitações sociais.

Ano de início: 2018

FAPERJ – Chamada Apoio às Instituições de Ensino e Pesquisa Sediadas no RJ (Brasil)

Estudo do comportamento de solos visando o entendimento da evolução de rupturas de encostas e de deformações em obras de infraestrutura no Rio de Janeiro. Ano de início: 2018

CNPq - Chamada MCTIC/CNPq Nº 28/2018 - Universal/Faixa C (Brasil)

Uso de técnicas de monitoramento geotécnico no desenvolvimento sustentável de hortas eco-urbanas. Ano de início: 2018

Cenpes/Petrobras - Projeto de Pesquisa em Modelagem de Forças em Cortadores PDC durante a Perfuração (Brasil)

Desenvolvimento de um modelo computacional que relaciona a geometria do cortador e o tipo do cortador com o seu desgaste para uma dada taxa de penetração.

Ano de início: 2018

Cenpes/Petrobras - Avaliação Experimental e Modelagem Numérica de Problemas de Geomecânica de Reservatórios (Brasil)

Determinação de propriedades mecânicas e hidráulicas de rochas empregando ensaios de laboratório associada à execução de simulações numéricas a fim de gerar uma coletânea de dados confiáveis para a introdução em modelos da análise geomecânica. Ano de início: 2018

Cenpes/Petrobras - Projeto de Pesquisa e Desenvolvimento em modelagem numérica para análises de estabilidade de poços e dimensionamento de revestimentos submetidos a carregamentos geomecânicos (Brasil)

Desenvolvimento de soluções numéricas visando a integridade de poços em zonas de sal, desde sua perfuração ao abandono, permitindo a perfuração de poços com uso de peso de fluido adequado e dimensionamento de revestimentos submetidos a carregamentos geomecânicos complexos, notadamente decorrentes de fluência salina e efeitos de subsidência.

Ano de início: 2018

Cenpes/Petrobras - Projeto Técnicas de modelagem geológica e geomecânica aplicadas a fins de perfuração (Brasil)

Fornecer ferramentas que auxiliem na otimização do processo de perfuração de poços. Ano de início: 2018

Cenpes/Petrobras - Projeto Técnicas de modelagem geomecânica 1D aplicadas a fins de perfuração: desenvolvimento WEB de sistema de estabilidade de poços (Brasil)

Desenvolvimento da ferramenta SEST WEB que objetiva a modelagem geomecânica 1D de estabilidade de poços, seja em projetos, acompanhamento ou retroanálises. Ano de início: 2018

Cenpes/Petrobras - Projeto Pesquisa e Desenvolvimento em Soluções Proativas para Problemas de Estabilidade de Poços (Brasil)

Estabelecer procedimentos para antecipar problemas durante a construção de poços causados por instabilidades das formações rochosas durante a perfuração. Ano de início: 2018

CAPES/DAAD-Probral - *Mechanics of Strain Hardening Cementitious Composites Under High Strain Rates and Multi-Axial Loads* (Brasil, Alemanha)

PROBRAL (CAPES/DAAD - PROJETO # 88881.144080/2017-01. Ano de início: 2018

Petrobras - Modicarste - Modelagem e Simulação Multifísica de Diagênese Cárstica em Escala de Reservatório (Brasil)

Desenvolvimento de uma abordagem baseada em processos para a compreensão dos mecanismos de formação de carstes, em diferentes escalas (poro, reservatório e bacia), pelo estudo de interações físicas/químicas entre rocha e fluido, tensões e temperaturas. Ano de início: 2018

Cenpes/Petrobras - Desenvolvimento de *plugins* para o *software* Imago3D (Brasil)

Desenvolvimento de *plugins* para o *software* Imago3D. Ano de início: 2017

Edital MCTI/CNPq 01/2016 - Desempenho e Resistência à Compressão de Curta/Longa Duração de Colunas Pultrudadas de Polímero Reforçado com

Fibra de Vidro (PRFV) (Brasil)

Desempenho e Resistência à Compressão de Curta/Longa Duração de Colunas Pultrudadas de Polímero Reforçado com Fibra de Vidro (PRFV). Ano de início: 2017

CNPq - Desempenho e Resistência à Compressão de Curta/Longa Duração de Colunas Pultrudadas de Polímero Reforçado com Fibra de Vidro (PRFV) (Brasil)

Serão conduzidos ensaios à compressão em colunas com outras formas de seção transversal e ensaios à compressão de longa duração, nos quais o crescimento da deflexão lateral em cada coluna será medido ao longo do tempo. Ano de início: 2017

Cenpes/Petrobras - Efeitos Geomecânicos em Reservatórios e Rochas Adjacentes Causados pela Produção - FASE III (Brasil)

Desenvolvimento de ferramentas computacionais para avaliar o efeito da produção nas deformações no interior e nas rochas adjacentes ao reservatório e avaliar o potencial de reativação de falhas. Ano de início: 2017

Chevron do Brasil - Termo de Cooperação - Terceiro Aditivo CHEVRON (Brasil)

Aquisição de equipamentos para apoio ao curso de Engenharia de Petróleo na Graduação e concessão de bolsas para alunos de iniciação científica. Ano de início: 2017

Petrobras - Estudos experimentais tais para determinação do comportamento geomecânico de rochas carbonáticas (Brasil)

O objetivo deste projeto é avaliar, por meio de ensaios de laboratório, o comportamento geomecânico de rochas de interesse à indústria do petróleo em geral o de rochas carbonáticas em particular. Ano de início: 2016

FAPERJ - Manutenção de equipamentos multiusuários para caracterização mecânica e físico-química de materiais compósitos (Brasil)

Manutenção de equipamentos multiusuários para caracterização mecânica e físico-química de materiais compósitos. Ano de início: 2016

FAPERJ - Instabilidade de elementos estruturais pultrudados em polímero reforçado com fibra de vidro (PRFV) submetidos a forças de compressão de longa duração (Brasil)

Fluência é um fenômeno muito importante em materiais poliméricos reforçados com fibra de vidro (PRFV), mesmo à temperatura ambiente. O aumento das deformações sob ação de forças de longa duração pode levar elementos estruturais ao colapso, seja por ruptura do material por fluência (*creep rupture*) ou por flambagem por fluência (*creep buckling*). Ano de início: 2016

CNPq - Desenvolvimento, caracterização e modelagem numérica de concreto têxtil para reparo e reforço de elementos estruturais (Brasil)

Desenvolvimento, caracterização e modelagem numérica de concreto têxtil para reparo e reforço de elementos estruturais. Ano de início: 2016

FAPERJ - Desenvolvimento, caracterização e modelagem numérica de concreto têxtil para reparo e reforço de elementos estruturais (Brasil)

Desenvolvimento, caracterização e modelagem numérica de concreto têxtil para reparo e reforço de elementos estruturais. Ano de início: 2016

CENPES/Petrobras - Estudos numéricos e experimentais do comportamento fluidomecânico de rochas sedimentares a partir do estudo de afloramentos (Brasil)

O projeto tem como objetivos a determinação do comportamento tensão x deformação x permeabilidade de rochas componentes de afloramentos de interesse para uso em atividades de simulação numérica de processos de acoplamento fluidomecânico.

Ano de início: 2015

Petrobras – Estudos numéricos e experimentais de processos geomecânicos relevantes para a construção de poços de petróleo no Brasil (Projeto GEOP) (Brasil)
O projeto trata do desenvolvimento de procedimentos numéricos e experimentais para estudos geomecânicos que ocorrem em diferentes etapas de construção de poços de petróleo no Brasil. **Ano de início: 2014**

CAPES/DAAD-iNOPA/ CAPES/DAAD/GIZ (Brasil, Alemanha)
Intitulado Fortalecimento de capacidades, Desenvolvimento e Operação de Plantas de Tratamento Mecânico Biológico com Tecnologia de Fermentação Integrada. Desenvolvido em parceria com a Universidade de Braunschweig, Alemanha. **Ano de início: 2014**

Cenpes/Petrobras – Construção e implementação de um sistema de medida sísmica a baixa frequência (Brasil, Austrália)
Construção e implementação de um sistema para determinação de propriedades acústicas de rochas de interesse para a indústria de petróleo em regime de baixa frequência. **Ano de início: 2014**

Fund. Coord. de Aperfeiçoamento de Pessoal de Nível Superior – NUFFIC – Projeto de Cooperação Internacional entre a PUC-Rio e a Universidade Livre de Amsterdam (Brasil, Holanda)
Consórcio para o Estudo Sustentável da Água. **Ano de início: 2014**

BGE & P BRASIL LTDA – (Auxílio Financeiro) – Modelagem Acoplada Multiescala e Multifísica (Brasil)
Desenvolvimento de modelos de simulação do comportamento dos meios porosos fraturados como um sistema deformável tridimensional multifásico, em que a deformação do esqueleto rochoso, microfraturas e o desenvolvimento de fraturas são analisados levando em conta o fluxo de fluido multifásico (e multicomponente), além de interação termo-químico-mecânica no contexto de Modelagem Acoplada Termo-Hidro-Químico-Mecânica na escala do Reservatório. **Ano de início: 2014**

FINEP – Financiadora de Estudos Projetos (Brasil)
Desenvolvimento e inovação voltados à estruturação da Rede Nacional de Pesquisa e Desenvolvimento do Bambu, dentro da linha temática “Gargalos no Desenvolvimento da Cadeia Produtiva do Bambu” cujos objetivos gerais são: a identificação de espécies nativas e exóticas; produção e aplicação estrutural de BLC; transferência tecnológica em produção e plantio de mudas; utilização de bambu para materiais compósitos de alta *performance*. **Ano de início: 2013**

Cenpes/Petrobras – Análise hidromecânica em meios porosos com acoplamento de fluxo superficial (Brasil)
O principal objetivo desta pesquisa é desenvolver um modelo computacional capaz de simular problemas transientes de acoplamento hidromecânico em meios porosos incluindo os processos de fluxo superficial. Assim, dois tipos de acoplamento são envolvidos: o primeiro, acoplando os processos de fluxo subsuperficial e mecânicos, chamado nesta proposta de acoplamento hidromecânico, e o segundo acoplando os processos de fluxo subsuperficial e superficial. **Ano de início: 2012**

Petrobras – Desenvolvimento de procedimentos numéricos e experimentais para análise e previsão do comportamento de reservatórios estruturalmente complexos (Projeto SIGER) (Brasil)
O projeto contempla o desenvolvimento e implementação de equipamentos e procedimentos analítico-numéricos e processos experimentais para a análise de comportamento de reservatórios estruturalmente complexos. **Ano de início: 2011**

CAPES/DAAD - Innovative approaches to tailings water management from the aluminium industry (Brasil, Alemanha)

Convênio de Cooperação Técnico-Científica Internacional sobre o manejo sustentável de água. O projeto é coordenado pela Universidade Técnica de Braunschweig e tem como propósito promover o intercâmbio científico de docentes e discentes. **Ano de início:** 2011

Cenpes/Petrobras - Folhelhos e Hidráulica na Perfuração (Brasil)

Este projeto tem por objetivo analisar o desempenho de fluidos de perfuração notadamente na interação com folhelhos, valores dinâmicos de pressão no anular do poço e capacidade de remoção dos cascalhos de perfuração. **Ano de início:** 2011

TecGraf/PUC-Rio (Brasil)

Modelagem e Visualização em Engenharia e Geologia. **Ano de início:** 1990

FAPERJ - Edital 22/2016 (Apoio Emergencial) (Brasil)

Processo 201.003/2017 - Apoio emergencial para manutenção de equipamentos de programas *stricto sensu* do Rio de Janeiro. **Ano de início:** 2018

Prêmios e Distinções Recebidos e Projetos Aprovados

- Prêmio CAPES Teses 2020 - Outorga Menção Honrosa, Grupo de Avaliação Engenharia I - Prêmio concedido ao nosso aluno de doutorado Murillo Vinicius Bento Santana por sua tese intitulada *Tailored Corotional Formulations for Nonlinear Static and Dynamic Analysis of Bistable Structures*, orientador prof. Paulo Batista Gonçalves e coorientador prof. Péter Zóltan Berke, da Université Libre de Bruxelles.

Balanço do Ano

Número de alunos matriculados no curso de Engenharia Civil: 1º semestre, 225, 2º semestre, 197, formados, 52.

Número de alunos matriculados no curso de Engenharia Ambiental: 1º semestre, 60, 2º semestre, 54, formados, 4.

Número de alunos matriculados no curso de Engenharia de Petróleo: 1º semestre, 14, 2º semestre, 14, formados, 0 (zero).

Alunos matriculados na pós-graduação: 125 no Mestrado Acadêmico e 102 no Doutorado. Foram defendidas 33 dissertações de Mestrado e 14 teses de Doutorado.

O Mestrado Profissional de Engenharia Urbana e Ambiental teve 56 alunos matriculados. Foram defendidas 17 dissertações.

Prof. Ney Augusto Dumont
Diretor do Departamento de Engenharia Civil e Ambiental

Todos os dados foram fornecidos pelo Departamento ou extraídos do site do CNPq.

Departamento de Engenharia Elétrica – ELE

Rua Marquês de São Vicente, 225
Edifício Cardeal Leme, sala 401
Gávea - Rio de Janeiro - RJ - Brasil - CEP 22451-900
Telefone: 55 21 35271203 (Graduação)
Telefones: 55 21 35271204 | 2294 (Pós-Graduação)
Fax: 55 21 35271232
E-mails: graduacao@ele.puc-rio.br; pos@ele.puc-rio.br
Site: www.puc-rio.br/ensinopesq/ccg/eng_eletrica.html
Site: www.puc-rio.br/ensinopesq/ccpg/progele.html
Site: www.ele.puc-rio.br

CTC

DIRETORA

Prof. Delberis Araújo Lima
E-mail: delberis@ele.puc-rio.br

COORDENADOR DE GRADUAÇÃO

GRADUAÇÃO EM ENGENHARIA ELÉTRICA

Prof. Guilherme Penello Temporão – CETUC
E-mail: temporao@puc-rio.br

GRADUAÇÃO EM ENGENHARIA DE CONTROLE E AUTOMAÇÃO

Profa. Ana Maria Beltran Pavani – VRAC
E-mail: apavani@puc-rio.br

COORDENADOR DE PÓS-GRADUAÇÃO

Prof. Ricardo Bernardo Prada
E-mail: prada@ele.puc-rio.br

EQUIPE DE SECRETARIA

Marcia Brum de Souza Guerra
Bruno Ximenes de Paiva
Rafael dos Santos da Silva - Graduação
Teo Romano Roque - Pós-Graduação

EQUIPE TÉCNICA

Carlos Afonso Pacheco Campos
Danilo Ferreira da Silva
Evandro Costa dos Reis
Luis Fernando Vieira Gomes
Manuel Ramos Martins

COMISSÃO GERAL DO DEPARTAMENTO

Prof. Armando Martins Leite da Silva
Prof. Eduardo Costa da Silva

Prof. David Martins Vieira - CCPE-CTC
Prof. Marley Maria Bernardes Rebuszi Vellasco
Prof. Moises Henrique Szwarcman
Prof. Ricardo Bernardo Prada
Prof. Wouter Caarls

COMISSÃO DE PÓS-GRADUAÇÃO E PESQUISA

Prof. Ricardo Bernardo Prada
Prof. Alexandre Street de Aguiar
Prof. Emanuel Paiva de Oliveira Costa - CETUC
Prof. Guilherme Penello Temporão - CETUC
Prof. Marley Maria Bernardes Rebuszi Vellasco
Vitor Bento de Sousa - Representante Discente

COMISSÃO DE CARREIRA DOCENTE

Prof. Álvaro de Lima Veiga Filho
Prof. Armando Martins Leite da Silva
Prof. Cristiano Augusto Coelho Fernandes
Prof. Delberis Araujo Lima
Prof. Raul Queiroz Feitosa

REPRESENTANTE PARA O PROGRAMA INSTITUCIONAL DE BOLSAS DE INICIAÇÃO CIENTÍFICA DO CNPq – PIBIC

Prof. Guilherme Penello Temporão – CETUC

CORPO DOCENTE

Quadro Principal e Eméritos Prof. Alexandre Street de Aguiar
Prof. Álvaro de Lima Veiga Filho
Prof. Armando Martins Leite da Silva
Prof. Cristiano Augusto Coelho Fernandes
Prof. Delberis Araujo Lima
Prof. Eduardo Costa da Silva
Prof. Marley Maria Bernardes Rebuszi Vellasco
Prof. Moises Henrique Szwarcman
Prof. Pe. Pedro Magalhães Guimarães Ferreira S.J, Emérito
Prof. Phillipe Vilaça Gomes (até outubro)
Prof. Raul Queiroz Feitosa
Prof. Ricardo Bernardo Prada
Prof. Ricardo Tanscheit
Prof. Wouter Caarls

Quadro Complementar Prof. David Martins Vieira – CCPE-CTC
Prof. Karla Tereza Figueiredo Leite – CCPE-CTC
Prof. Marco Antonio Guimarães Dias
Prof. Marco Aurelio Cavalcanti Pacheco

Quadro Suplementar Prof. Ana Maria Beltran Pavani – VRAC

CURSOS OFERECIDOS

Graduação **Bacharelado em Engenharia Elétrica**

Iniciado em 1948

Avaliado pelo MEC com o conceito 4 para o ciclo avaliativo de 2016 a 2018

Bacharelado em Engenharia de Controle e Automação

Iniciado em 1997

O Departamento de Engenharia Elétrica tornou-se responsável, em 2016, pelo Bacharelado em Engenharia de Controle e Automação, com a participação de professores do Departamento de Engenharia Mecânica no Núcleo Docente Estruturante do curso.

Avaliado pelo MEC com o conceito 5 para o ciclo avaliativo de 2016 a 2018

O Departamento de Engenharia Elétrica é corresponsável com o Departamento de Informática pelo Bacharelado em Engenharia de Computação.

Pós-Graduação **Mestrado Acadêmico**, iniciado em 1963

Stricto Sensu **Doutorado**, iniciado em 1981

Mestrado e Doutorado em Engenharia Elétrica

Áreas de concentração:

I) Eletromagnetismo Aplicado

Linhas de pesquisa

1) Antenas

1.1) Modelamento Eletromagnético de Antenas Omnidirecionais e de Sensores para Telemetria

2) Comunicação Quântica

2.1) Criptografia Quântica Via Fibras Ópticas

3) Optoeletrônica

3.1) Materiais e Dispositivos Semicondutores

4) Optoeletrônica e Instrumentação

4.1) Instrumentação Optoeletrônica

5) Rádio Propagação

5.1) Comunicações Sem Fio

5.2) Propagação de Sinais de Rádio com Aplicações a Sistemas de Comunicações sem Fio e de Radionavegação

II) Métodos de Apoio à Decisão

Linhas de pesquisa

1) Inteligência Computacional

1.1) Inteligência Artificial Aplicada à Gerência de Reservatórios de Óleo e Gás

2) Modelos Estatísticos Lineares e Não Lineares

2.1) Modelagem Estatística e Gestão De Risco

2.2) Modelos de Séries Temporais com Coeficientes Variantes no Tempo

III) Processamento de Sinais, Automação e Robótica

Linhas de pesquisa

1) Instrumentação Eletrônica

- 1.1) Desenvolvimento de Técnicas de Inspeção de Equipamentos e Estruturas
- 1.2) Instrumentação e Automação por Ondas Ultrassônicas
- 1.3) Sensores e Transdutores de Alta Sensibilidade
- 2) Processamento de Sinais
 - 2.1) Análise de Imagens
- 3) Robótica
 - 3.1) *Real-World Reinforcement Learning*
 - 3.2) Veículos Aéreos Não-Tripulados: Tecnologias e Aplicações
- IV) Sistemas de Comunicações
- Linhas de pesquisa
 - 1) Processamento de Sinais em Comunicações
 - 1.1) Processamento de Sinais Baseado em Conhecimento a *Priori* para Sistemas de Comunicações Sem Fio e de Sensores
 - 1.2) Processamento de Sinais e Comunicações para Sistemas sem Fio com Baixo Consumo de Energia
 - 2) Sistemas de Transmissão Digital
 - 2.1) Sistemas de Comunicações sem Fio Com Múltiplas Antenas e Usuários
- V) Sistemas de Energia Elétrica
 - 1) Métodos Probabilísticos Aplicados a Sistema de Potência
 - 1.1) Confiabilidade e Análise Probabilística de Sistemas
 - 1.2) Planejamento de Sistemas de Geração e Transmissão
 - 2) Operação e Planejamento
 - 2.1) Modelos de Otimização e Estatística Aplicados ao Planejamento e Operação de Sistemas e Mercados de Energia Elétrica
 - 2.2) Segurança de Tensão na Supervisão e Controle de Sistemas Elétricos
 - 2.3) Sistemas Elétricos Inteligentes

Avaliados pela CAPES com conceito 7 para o quadriênio 2013/2016

Pós-graduação
Lato Sensu

Especialização:

– BI-MASTER: *Business Intelligence Master* – Sistemas Inteligentes de Apoio à Decisão em Negócios (360 horas)

Extensão:

– Prof. Delberis Araujo Lima: Sistemas de Distribuição de Energia Elétrica (21 horas)

– Prof. Marco Aurélio C. Pacheco: Apoio à Decisão Usando Excel (36 horas); E-Business: Localização e Uso da Informação em Negócios (24 horas); Gestão do Conhecimento (36 horas); Lógica *Fuzzy*: Sistemas Baseados no Conhecimento Por Lógica *Fuzzy* (33 horas); Matlab I: Programação e Prática para Negócios e Ciência (36 horas)

– Prof. Reinaldo Castro Souza: Treinamento do Modelo de Otimização do Despacho Hidrotérmico (16 horas), em Teresina, Caxias do Sul e Universidade Federal do ABC

GRUPOS DE PESQUISA CADASTRADOS NO CNPQ

Inteligência Computacional e Robótica Aplicadas

Coordenador: Profa. Marley Maria Bernardes Rebuszi Vellasco. Ano de formação: 1993

LAMPS - Laboratory of Applied Mathematical Programming and Statistics

Coordenadores: Prof. Alexandre Street de Aguiar e Prof. Davi Michel Valladão. Ano de formação: 2020

CONVÊNIOS E PARCERIAS

UFRN, UFPA e UFMG, Instituto Nacional de Ciência e Tecnologia em Comunicações sem Fio (Brasil)

Desenvolvimento de pesquisas, realização de campanhas de medição, interação com o setor produtivo, e formação de recursos humanos na área de comunicações sem fio e correlatas. Ano de início: 2016

UFMG, CEFET-MG e UFSJ (Brasil)

Projeto PROCAD/CAPES sobre estudos de Comunicações sem Fio, com bolsas de iniciação científica, mestrado e doutorado. Ano de início: 2015

UFBA, UFMG e Unicamp (Brasil)

Projeto PROCAD sobre estudos de Comunicações sem Fio. Ano de início: 2016

INPE (Brasil)

Divisão de Processamento de Imagens e Divisão de Sensoriamento Remoto, participação conjunta de professores e pesquisadores na execução do projeto INTERSAR financiado pela FINEP dentro da Rede Brasileira de Visualização Avançada.

Ano de início: 2015

Faculdade de Engenharia Elétrica da UFJF (Brasil)

Projeto estratégico conjunto sobre estudos do modelo de despacho hidrotérmico do sistema interligado brasileiro. Projeto estratégico de P&D financiado pela ANEEL. Ano de início: 2015

UFMA, UFJF, Programa de Pós-Graduação em Engenharia Elétrica (Brasil)

Colaboração em atividades de P&D na área de Sistemas de Energia Elétrica, com a participação de professores e alunos de PG. Ano de início: s.d.

Instituto de Física da UFRJ (Brasil)

Desenvolvimento de materiais e dispositivos semicondutores. Ano de início: 2014

Instituto de Engenharia Elétrica e Instituto de Física da Unicamp (Brasil)

Desenvolvimento de estruturas semicondutoras para dispositivos optoeletrônicos IEAv, desenvolvimento de fotodetectores de infravermelho. Ano de início: 2014

UERJ (Brasil)

Desenvolvimento de fotodetectores de infravermelho. Ano de início: 2014

CEFET Petrópolis (Brasil)

Desenvolvimento de células solares. Ano de início: 2015

UFPE e CBPF (Brasil)

Colaboração em atividades destinadas à pesquisa e desenvolvimento de sensores/transdutores magnéticos de alta sensibilidade, baseados no fenômeno da Magnetoimpedância Gigante (GMI - *Giant Magnetoimpedance*), com a participação de professores e alunos de Pós-Graduação. Ano de início: 2014

UERJ e IME (Brasil)

Colaboração em atividades destinadas à pesquisa e desenvolvimento de sistemas robóticos autônomos, com participação de professores e alunos de Pós-Graduação. **Ano de início: 2015**

CEPEL (Brasil)

Colaboração em atividades destinadas à pesquisa e desenvolvimento de sistemas automatizados para detecção e classificação de efeito corona. **Ano de início: 2015**

Divisão de Aeronomia do INPE (Brasil)

Participação conjunta de professores e pesquisadores na análise de dados de cintilação ionosférica. **Ano de início: 2015**

CTA, Instituto Tecnológico da Aeronáutica e Instituto de Aeronáutica e Espaço (Brasil)

Participação conjunta de professores e pesquisadores na análise de dados de cintilação ionosférica. **Ano de início: 2015**

UNESP (Faculdade de Ciências e Tecnologia – Presidente Prudente), INPE (Divisão de Aeronomia) e ITA (Brasil)

Para o desenvolvimento do Projeto "Tecnologia GNSS no suporte à Navegação Aérea (GNSS-NavAer)". **Ano de início: 2015**

USP (Brasil)

Técnicas de processamento de sinais explorando a esparsidade de sinais e sistemas. **Ano de início: 2017**

Air Force Research Laboratory, Space Vehicles Directorate, e Boston College, Institute for Scientific Research (EUA)

Participação conjunta de professores e pesquisadores na análise de dados de irregularidades ionosféricas. **Ano de início: 2016**

Technische Universität Braunschweig, Braunschweig, Alemanha (Alemanha)

Intercâmbio. **Ano de início: 2016**

Arizona State University, Intermediate Band Solar Cells with Optimized Transition Energy Based on InAs Quantum Dots on AlGaAs (USA)

Projeto dentro do programa Ciência sem Fronteiras. **Ano de início: 2017**

Fraunhofer Institute for Solar Energy, ISE (Alemanha)

Pesquisa em células solares de alta eficiência. **Ano de início: 2017**

Convênio UNIBRAL (Brasil)

Financiamento de bolsas pela CAPES/DAAD para alunos em programa de duplo diploma e intercâmbio (Graduação e Pós-Graduação). **Ano de início: 2015**

University of Nottingham (Reino Unido)

Medidas em estruturas para células solares. **Ano de início: 2017**

Programa BRAFITEC/Capes (Brasil)

Convênio de intercâmbio de graduação sanduíche e dupla diplomação da PUC-Rio com Paristech – Institut de Science et Technologies e Télécom- Bretagne de Brest. **Ano de início: 2015**

The Ohio State University, Electrical and Computer Engineering Department
(USA)

Na área de desenvolvimento de sensores para prospecção petrolífera.

Ano de início: 2016

University of California in Los Angeles, Departamento de Engenharia Elétrica
(USA)

Na área de Wavelets in Hilbert Space e Semigrupos de Operadores.

Ano de início: 2017

Princeton University, EUA, Departamento de Engenharia Elétrica (USA)

Na área de processamento de sinais. Ano de início: 2017

TU Dresden, Alemanha, Vodafone Chair Mobile Communications System
(Alemanha)

Na área de sistemas de comunicações.

Ano de início: 2017

TU Ilmenau, Alemanha, Departamento de Engenharia Elétrica (Alemanha)

Na área de sistemas de comunicações e processamento de sinais.

Ano de início: 2017

Universität der Bundeswehr München, Alemanha (Alemanha)

Na área de sistemas de comunicações e processamento de sinais.

Ano de início: 2017

RWTH Aachen University, Alemanha, Departamento de Engenharia Elétrica
(Alemanha)

Na área de sistemas de comunicações e redes de sensores. Ano de início: 2017

University of York, Reino Unido, Departamento de Engenharia Eletrônica
(Reino Unido)

Na área de sistemas de comunicações e processamento de sinais.

Ano de início: 2016

Johannes Kepler University Linz, Áustria, Instituto de Processamento de Sinais
(Áustria)

Na área de sistemas de comunicações e processamento de sinais.

Ano de início: 2017

University College London, UK, Fundo Newton RCUK-FAPERJ, Rio-UK+BigData (Reino Unido)

Modeling and Improving Rio de Janeiro State Economic Policies using Big Data Analytics Tools. Ano de início: 2017

Norwegian University of Life Sciences, SIU/UTFORSK (Noruega)

Partnership Programme, Vision-based Control with Applications to Robotic Systems. Ano de início: 2017

Norwegian University of Life Sciences (Noruega)

Projeto de colaboração internacional, envolvendo intercâmbio de docentes, alunos de Graduação e alunos de Pós-Graduação. Ano de início: 2017

Liverpool John Moores University, UK, Newton Research Collaboration Programme (Reino Unido)

Data Science Approaches for the Detection of Variable Light Source in Uneven Time-Domain Astronomy. Ano de início: 2017

University College of Northern Denmark (Dinamarca)

Envolvendo intercâmbio de docentes, alunos de Graduação e alunos de Pós-Graduação. Ano de início: 2017

Universidade de Calgary, Canadá (Canadá)

Na área de informação quântica. Ano de início: 2017

Instituto Politécnico do Porto, Portugal, ABENGE - Associação Brasileira de Educação em Engenharia - Brasil, BTH - Blekinge Tekniska Högskola - Suécia, CUAS - Carinthia University of Applied Sciences - Áustria, IFSC - Instituto Federal de Santa Catarina - Brasil, IRICE - Instituto Rosario de Investigaciones en Ciencias de la Educación - Argentina, UDEUSTO - Universidad de Deusto - Espanha, UFSC - Universidade Federal de Santa Catarina - Brasil, UNED - Universidad Nacional de Educación a Distancia - Espanha, UNR - Universidad Nacional de Rosario - Argentina, UNSE - Universidad Nacional de Santiago del Estero - Argentina, projeto VISIR+ (Portugal, Suécia, Áustria, Argentina, Espanha)
n.i. Ano de início: 2016

Prêmios e Distinções Recebidos e Projetos Aprovados

Bolsistas de produtividade em pesquisa do CNPq

Prof. Alexandre Street de Aguiar, 1D
Prof. Álvaro de Lima Veiga Filho, Eng de Produção, 2
Prof. Armando Martins Leite da Silva, 1A
Prof. Emanuel Paiva de Oliveira Costa, Geociências, 2
Prof. Guilherme Penello Temporão, 2
Prof. Jean Pierre Von der Weid, 1A
Prof. José Ricardo Bergmann, 1B
Prof. Luiz Alencar Reis da Silva Mello, 1D
Profa. Marley Maria B. Rebuzzi Vellasco - Eng de Computação, 1C
Profa. Patrícia Lustoza de Souza, Microeletrônica, 1B
Prof. Raimundo Sampaio Neto, 1B
Prof. Raul Queiroz Feitosa - Ciências Geodésicas, 1D
Prof. Ricardo Bernardo Prada, 2
Prof. Rodrigo Caiado de Lamare, 1C
Prof. Wouter Caarls, Ciências da Computação, 2

Bolsistas Cientista do Nosso Estado da FAPERJ

Profa. Marley Maria Bernardes Rebuzzi Vellasco
Profa. Patrícia Lustoza de Souza

Prof. Rodrigo Caiado de Lamare
Prof. José Ricardo Bergmann
Prof. Eduardo Costa da Silva
Prof. Jean Pierre von der Weid
Prof. Alexandre Street

Principais atividades e distinções

- Prof. Alexandre Street de Aguiar. Senior Member IEEE. Membro do Grupo Power Systems Operations Committee - PSOC da IEEE Power and Energy Society. Corpo Editorial, Editor Associado, IEEE Transactions on Power Systems. Corpo Editorial, Editor Associado, IEEE Open Access Journal of Power and Energy. Prêmio de Melhor Publicação em Energia concedido pelo INFORMS 2020 para o artigo “*Reliable Renewable Generation and Transmission Expansion Planning: Co-Optimizing System’s Resources for Meeting Renewable Targets*”, publicado na IEEE Transactions on Power Systems, em 2017.
- Prof. Armando Martins Leite da Silva. Life Fellow do IEEE. Membro Titular da Academia Nacional de Engenharia. Membro Titular da Academia Brasileira de Ciências. Advisory Professor da Universidade de Chongqing na China. Membro do International Advisory Committee do Power and Energy Reliability Center, China. Fellow do INESC TEC, Porto, Portugal. *Chairman*, IEEE PES (Power & Energy Society) Roy Billinton Power System Reliability Award Selection Committee. Membro, PMAPS (Probabilistic Methods Applied to Power Systems - IEEE) Society Award Selection Committee.
- Prof. Cristiano Augusto Coelho Fernandes. *Chairman of the organizing committee of the 7th Brazilian Conference on Statistical Modelling in Insurance and Finance* (2020), Maresias - SP.
- Prof. Emanuel Paiva de Oliveira Costa. Participante do Grupo *ad hoc* Propagação, de assessoria ao GRR 5 (Administração do Espectro Radioelétrico e Propagação) da ANATEL. Membro Sociedade Brasileira de Micro-Ondas e Optoeletrônica (SBMO), do Institute of Electrical and Electronics Engineers (IEEE) e da American Geophysical Union (AGU). Membro titular do Conselho Fiscal da Sociedade Brasileira de Micro-Ondas e Optoeletrônica (SBMO) para a gestão 2018-2020. Pesquisador do INCT 465648/2014-2 “Tecnologia GNSS no suporte à Navegação Aérea (GNSS-NavAer)”, coordenado pelo Prof. João Francisco Galera Monico, Universidade Estadual Paulista - Faculdade de Ciências e Tecnologia - Presidente Prudente, Presidente Prudente, SP. (INCT envolvendo UNESP, INPE, ITA, UFPE, PUC-Rio, UFRGS e IFSP-Presidente Epitácio)
- Prof. Guilherme Penello Temporão. *Senior Member*, IEEE.
- Prof. Gustavo Castro do Amaral. Membro, Comitê Editorial, *Photoptics*.
- Prof. Jean Pierre von der Weid. Comendador da Ordem Nacional do Mérito Científico. Membro Titular da Academia Brasileira de Ciências. *Senior Member*, Optical Society of America (OSA). *Senior Member*, IEEE.

- Prof. José Ricardo Bergmann. *Chairman*, Rio de Janeiro IEEE AP/ED/MTT-S Joint Chapter. Membro titular do Conselho Fiscal da Sociedade Brasileira de Micro-Ondas e Optoeletrônica (SBMO) para a gestão 2018-2020. Membro do Comitê Científico do Programa STIC-AMSUD, representando a CAPES no Comitê desde 2009. Membro do Comitê Científico do Programa MATH-AMSUD, representando a CAPES no Comitê desde 2009. Membro do Conselho Técnico Científico MOMAG 2020, Delegado na Assembleia da European Association on Antennas and Propagation (EurAPP) 2018-2020 - Representação da América Latina. *Senior Member*, IEEE. *Life Member*, IEEE. Prêmio de Mérito Acadêmico - Medalha Prof. Atílio José Giarola concedido pela SBMO 2020.
- Prof. Luiz Alencar Reis da Silva Mello. Coordenador do GT3K do Grupo Relator de Telecomunicações 5 da ANATEL. Delegado na Assembleia da European Association on Antennas and Propagation (EurAPP) 2020-2022 - Representação da América Latina. Vice-Presidente da Sociedade Brasileira de Micro-Ondas e Optoeletrônica. Membro do Conselho Técnico Científico MOMAG 2020.
- Profa. Marley Maria Bernardes Rebuszi Vellasco. Membro, Board of Governors, International Neural Network Society (INNS). Membro, Editorial Board, *Neural Networks*, Elsevier. Membro, Editorial Board of *Evolving Systems Journal*. Membro, NNTC (Neural Network Technical Committee) da IEEE Computational Intelligence Society. *Senior Member*, IEEE. INNS Senior Member (International Neural Network Society). Member, Editorial Board of *International Journal of Innovative Computing and Applications* - IJICA (<http://www.inderscience.com/ijica>). Member, of the Editorial Board of IEEE Systems Journal. Coordenadora de Área da FAPERJ, a partir de 1 de setembro de 2018. Member, Editorial Board of IEEE Transactions on Fuzzy Systems. Member, Editorial Board of IEEE Transactions on Neural Networks and Learning Systems. Member 2020 INNS Award Committee. 3º lugar na competição DLAI3 Hackathon Phase 3, Multi-class COVID-19 Chest x-ray challenge, Deep Learning and Artificial Intelligence Summer/Winter School, Asian Pacific Neural Network Society (APNNS)/IEEE Education Forum Series (DLAI3). Grupo: Iam Palatnik, Subhashis Banerjee, Eduardo Silva, Sushmita Mitrae Marley Vellasco. Vice-President for Conferences of the IEEE Computational Intelligence Society (CIS), 2020-2021. Panel Session Chair, IEEE World Congress on Computational Intelligence 2020, (www.ieee-wcci.org). Member, Technical Program Committee do BRACIS 2020 - The 9th Brazilian Conference on Intelligent Systems, Rio Grande, RS, Brazil, October 20-23, 2020. Member of the Program Committee (SPC) of ICONIP 2020, November 18-22, 2020, Bangkok, Thailand. Member, Program Committee of the Fourth International Conference on Intelligent Computing in Data Sciences (ICDS2020), October 21-22-23, 2020, Fez, Morocco. Palestrante convidada no *On-line International Workshop on ANN and Variants - Theory and Practice*, Hyderabad Deccan ACM Chapter and the IEEE CIS NNTC (“Neuro-Evolutionary Models based on Quantum-Inspired Evolutionary Algorithms”). Panelista no 19th Mexican International Conference on Artificial Intelligence (MICAI 2020), The Mexican Society for Artificial Intelligence (SMIA), Universidad Panamericana, “Women in AI: Beyond the Challenges in MICAI 2020.”

Prof. Patrícia Lustoza de Souza. Olga Tausky Fellow. Coordenadora do INCT de Nanodispositivos Semicondutores - DISSE

Prof. Raimundo Sampaio Neto. Membro Emérito da Sociedade Brasileira de Telecomunicações. Membro do Comitê de Programa e Presidente de Sessão Técnica do XXVIII Simpósio Brasileiro de Telecomunicações e Processamento de Sinais (SBTrT 2020). Evento virtual.

Prof. Raul Queiroz Feitosa. *Senior Member*, IEEE. Member, International Society of Photogrammetry and *Remote Sensing*. Membro, Capítulo Brasileiro da IEEE Geoscience and Remote Sensing Society. Vice-Presidente da Comissão Técnica 1 da International Society of Photogrammetry and Remote Sensing para o período 2016-2022. Presidente do Capítulo Brasileiro da IEEE Geoscience and Remote Sensing Society até 2017. Editor Convidado do ISPRS International Journal of Photogrammetry and Remote Sensing. Editor Convidado do IEEE *Journal of Selected Topics in Applied Earth Observations and Remote Sensing*. Editor Convidado da revista Remote Sensing. Presidente do Comitê Científico do LAGIRS 2020 - Latin America GRSS & ISPRS Remote Sensing Conference - Santiago do Chile. Membro do Comitê Organizador do GRSS & ISPRS Young Professionals & Student Consortium Summer School 2020 - Sorocaba. Membro do Comitê Organizador do GRSS-YP & ISPRS Summer School 2019 - Campo Grande. Membro do Comitê Organizador do GRSS-YP & ISPRS Summer School 2018 - Lages. Membro do Comitê Organizador do GRSS-YP & ISPRS Summer School 2017 - Presidente Prudente. Membro do Comitê Organizador do XXIV ISPRS Congress 2020 - Evento Virtual. Membro do Comitê Organizador do ISPRS TC I Midterm Symposium 2018 - Karlsruhe, Alemanha. Membro do Comitê Organizador do XXVII Congresso Brasileiro de Cartografia e XXVI Expositiva 2017, Rio de Janeiro. Membro do Comitê Organizador do Workshop on Pattern Recognition for Earth Observation, 2017, Foz do Iguaçu. Membro do Comitê Científico do IGARSS 2020: International Geoscience and Remote Sensing Symposium - evento virtual. Membro do Comitê Científico do IGARSS 2019: International Geoscience and Remote Sensing Symposium - Yokohama, Japão. Membro do Comitê Científico do IGARSS 2018: International Geoscience and Remote Sensing Symposium - Valência, Espanha. Membro do Comitê Científico do XIX Simpósio Brasileiro de Sensoriamento Remoto 2019. Membro do Comitê Científico do XVII Simpósio Brasileiro de Sensoriamento Remoto 2017. Membro do Comitê Científico do GEOINFO 2020 - XXI Brazilian Symposium on Geomatics - São José dos Campos. Membro do Comitê Científico do GEOINFO 2019 - XX Brazilian Symposium on Geomatics - São José dos Campos. Membro do Comitê Científico do GEOINFO 2018 - XIX Brazilian Symposium on Geomatics - Campina Grande. Membro do Comitê Científico do GEOINFO 2017 - XVIII Brazilian Symposium on Geomatics - Salvador.

Prof. Ricardo Tanscheit. Membro do Program Committee, 2020 International Joint Conference on Neural Networks (IJCNN 2020), Glasgow, UK. Membro do Comitê de Programa, 9th Brazilian Conference on Intelligent Systems (BRACIS 2020), Rio Grande, RS, 2020.

Prof. Rodrigo Caiado de Lamare. Membro Eleito da IEEE Signal Processing for Communications and Networking Committee, IEEE Signal Processing Society. Corpo Editorial, Editor, *IEEE Transactions on Communications*. Conselho Diretor da Conferência Internacional Symposium on Wireless Communications Systems (ISWCS). Membro IEEE Wireless Communications Technical Committee. Professor Titular Honorário, University of York, Reino Unido.

Revisões e consultorias

Prof. Alan Conci Kubrusly. Revisor, Measurement (London. Print), *Journal of the Acoustical Society of America*. Revisor, *Journal of Nondestructive Evaluation*. Revisor, *IEEE Access*. Revisor, *Nondestructive Testing and Evaluation*. Revisor, *Ultrasonics*. Revisor, *IEEE Transactions on Ultrasonics Ferroelectrics and Frequency Control*. Revisor, *NDT & E International*.

Prof. Alexandre Street de Aguiar. Revisor *European Journal of Operational Research*. Revisor, *IEEE Transaction on Power Systems*. Revisor, *IEEE Transactions on Smart Grid*. Revisor, *IET Generation, Transmission, Distribution*. Revisor, *IET Transactions on Sustainable Energy*. Consultor *ad hoc*, CNPq, FAPERJ.

Prof. Álvaro de Lima Veiga Filho. Consultor *ad hoc*, CNPq

Prof. Armando Martins Leite da Silva. Revisor, *IEEE Transactions on Power Systems*. Revisor, *IEEE Transactions on Sustainable Energy*. Revisor, *IEEE Transactions on Smart Grid*. Revisor, *IEEE Transactions on Reliability*. Revisor, *IET Generation, Transmission & Distribution*. Revisor, *Electric Power Systems Research*. Consultor *ad hoc*: CNPq e CAPES.

Prof. Cristiano Augusto Coelho Fernandes. Revisor, *Encontro Brasileiro de Finanças*.

Prof. Delberis Araújo Lima. Revisor, *IEEE Transaction on Power Systems*. Revisor, *IEEE Transaction on Smart Grid*. Revisor, *IET Generation, Transmission, Distribution*. Revisor, *Electric Power Systems Research*.

Prof. Eduardo Costa da Silva. Revisor: *IEEE Transactions on Magnetics*. Revisor, *IEEE Sensors Journal*. Revisor, *IEEE Transactions on Instrumentation and Measurement*. Revisor, *Electronic Letters*. Revisor, 2021 IEEE International Instrumentation and Measurement Technology Conference (I2MTC). Consultor *ad hoc*: FAPERJ.

Prof. Emanuel Paiva de Oliveira Costa. Consultor *ad hoc*, CNPq. Revisor, *Radio Science*.

Prof. Guilherme Penello Temporão. Revisor, *Optics Express*. Revisor, *Optics Letters*. Revisor, *Fiber and Integrated Optics*. Revisor, *Microwave and Optical Technology Letters*. Revisor, *Optics Materials Express*. Revisor, *Nature Communications*. Revisor, *Electronics Letters*. Revisor, *IEEE Communications Letters*. Consultor *ad hoc*: CNPq. Consultor *ad hoc*: FAPESP. Revisor, *European Physical Journal D*.

- Prof. Gustavo Castro do Amaral. Revisor, *Optics Express*. Revisor, *Optics Communications*. Revisor, *IEEE Photonics Technology Letters*. Revisor, *Quantum Information Processing*. Revisor, *Optical Engineering*. Revisor, *New Journal of Physics*. Revisor, *Journal of Optical Communications and Networking*. Revisor, *Journal of the Optical Society of America B*.
- Prof. Jean Pierre von der Weid. Revisor, *Optics Letters*. Revisor, *IEEE Electronics Letters*. Revisor, *Optics Express*. Revisor, *IEEE Journal of Lightwave Technology*. Revisor, *Optics Communications*. Revisor, *Applied Optics*. Revisor, *IEEE Photonics Technology Letters*. Consultor *ad hoc*, FINEP, FAPESP, FAPEMIG, FAPERJ, CAPES.
- Prof. José Ricardo Bergmann. Consultor Técnico da CAPES nos Programas STICAMSUD e MATHAMSUD. Membro do Conselho Consultivo do PAAP da CAPES. Membro do Comitê Científico dos Programas STIC e MATH AMSUD, representando a CAPES. Revisor, *IEEE Transactions on Antennas and Propagation*. Revisor, *IEEE Antennas and Wireless Propagation Letters*. Consultor *ad hoc*, CAPES, CNPq, FAPERJ.
- Prof. Luiz A.R. da Silva Mello. Revisor, *IEEE Antennas and Wireless Propagation Letters*. Revisor, *Journal of Microwave and Optoelectronics and Electromagnetics*. Revisor, *IEEE Transactions on Emerging Technologies*. Consultor *ad hoc*, CNPq, CAPES.
- Profa. Marley Maria Bernardes Rebuzzi Vellasco. Consultor *ad hoc*, CNPq, CAPES. Revisora de artigo submetido à *Computer Methods and Programs in Biomedicine*, Elsevier. Revisora de artigo submetido a *PLOS ONE*.
- Profa. Patrícia Lustoza de Souza. Revisora da *Applied Physics Letters*. Revisora da *Applied Physics*. Revisor, *Journal of Applied Physics*. Revisor, *Revista Optical Materials Express*. Revisora, *Solar Energy Materials and Solar Cells*. Consultora *ad hoc*, CAPES, CNPq, FAPERJ.
- Prof. Raimundo Sampaio Neto. Consultor *ad hoc*, CAPES, CNPq, FAPERJ.
- Prof. Raul Queiroz Feitosa. Editor Convidado - *ISPRS International Journal of Photogrammetry and Remote Sensing*. Editor Convidado - *IEEE - GRSS - Geoscience and Remote Sensing Letters*. Editor Convidado - *Remote Sensing*. Revisor - *ISPRS International Journal of Photogrammetry and Remote Sensing*. Consultor *ad hoc*, CNPq, FAPERJ.
- Prof. Ricardo Bernardo Prada. Revisor, *IEEE Transactions on Power Systems*. Revisor, *IET Generation, Transmission, Distribution Proc*. Revisor, *Electric Power System Research*. Revisor, *International Transactions on Electrical Energy Systems*. Revisor, *International Journal of Electrical Power and Energy Systems*. Consultor *ad hoc*, CNPq, CAPES.
- Prof. Ricardo Tanscheit. Avaliador, Programa Prociência, UERJ. Consultor *ad hoc*: CAPES, FACEPE (Fundação de Amparo à Pesquisa de Pernambuco). Revisor, *IEEE Transactions on Fuzzy Systems*. Revisor, 2020 IEEE International Joint Conf. on Neural Networks - IJCNN 2020. Revisor, 9th Brazilian Conference on Intelligent Systems - BRACIS 2020. Revisor, 22º Congresso Brasileiro de Automática - CBA 2020.

- Prof. Rodrigo Caiado de Lamare. Consultor *ad hoc*, Engineering and Physical Sciences Research Council, UK. Consultor *ad hoc*, Fundação Humboldt, Alemanha. Consultor *ad hoc*, CNPq, FAPERJ. Consultor *ad hoc*, Israel Science Foundation. Consultor *ad hoc*, Belgian Science Foundation. Consultor *ad hoc*, DFG - German Research Foundation, Alemanha.
- Prof. Wouter Caarls. Revisor, IEEE Transactions on Neural Networks and Learning Systems. Revisor, IEEE Transactions on Industrial Electronics. Revisor, IEEE Control Systems Letters. Revisor, Engineering Applications of Artificial Intelligence.

Coordenação / Cursos

- Prof. Alexandre Street. Gerência de Risco na Comercialização de Energia no ACL: Curso organizado pela CTEE do Canal Energia.
- Prof. Delberis Araujo Lima. Coordenador e Professor do curso de extensão Sistemas de Distribuição de Energia Elétrica.
- Prof. José Ricardo Bergmann. Conf. Membro do Conselho, Sociedade Brasileira de Microondas e Optoeletrônica.
- Profa. Marley Maria Bernardes Rebuzzi Vellasco.
- Evento: Escola Brasileira de Inteligência Computacional (EBIC'2020). Local: *on-line*. Participação: Tutorial. Título: Síntese Automática de Sistemas *Fuzzy*. Data: 28 de outubro de 2020.
 - Evento: *on-line* International Workshop on ANN and Variants - Theory and Practice. Local: Hyderabad Deccan ACM Chapter and the IEEE CIS NNTC. Participação: Keynote speaker. Título: *Neuro-Evolutionary Models based on Quantum-Inspired Evolutionary Algorithm*". Período: 25 de setembro de 2020.
 - Evento: 19th Mexican International Conference on Artificial Intelligence (MICA I 2020). The Mexican Society for Artificial Intelligence (SMIA). Local: Universidad Panamericana - *on-line* (virtual). Participação: Panelist. Título: Women in AI: Beyond the Challenges in MICA I 2020. Período: 14 October 2020.

Profa. Patrícia Lustoza de Souza. Co-coordenadora do curso Energia Solar, pós-graduação *lato sensu* na PUC-Rio. Program Committee of the 35th International Conference on the Physics of Semiconductors. International Advisory Committee of the 22nd International Conference on Superlattices, Nanostructures and Nanodevices.

Participação em bancas fora do programa

Prof. Armando Martins Leite da Silva. Dissertação de Mestrado, UNIFEI: Metodologia Probabilística para Tarifação de Sistemas de Transmissão Considerando a Intermitência da Fonte Eólica, Victor Ferreira Zwetkoff,

- Junho/2020 (Orientador). Tese de Doutorado, UFSC: Avaliação da Confiabilidade de Sistemas Elétricos Multiáreas: Representações, Modelos e Metodologia de Simulação, Pedro César Cordeiro Vieira, Junho/2020 (Membro Externo da Banca).
- Prof. Alan Conci Kubrusly. Participação em banca de Daniel Scanduzzi Valença de Castro. 2020. Dissertação (Mestrado em Engenharia Metalúrgica e de Materiais) - Universidade Federal do Rio de Janeiro, UFRJ.
- Prof. Cristiano Augusto Coelho Fernandes. Banca de Exame de Qualificação de Doutorado do aluno Filipe Higino Dias de Souza, do Programa de Pós-Graduação da Faculdade de Ciências Econômicas da UERJ (2020). Banca de Exame de Mestrado de Klaus Boesch, do Programa de Pós-Graduação em Economia da UFRGS (2020).
- Prof. Eduardo Costa da Silva. Dissertação de Mestrado, Programa de Pós-Graduação em Metrologia, PUC-Rio.
- Prof. Emanuel Paiva de Oliveira Costa. Weverton da Costa Silva, GBAS: Fundamentos, simulação e análises da operacionalidade em função do Sigma VIG. Orientador: João Francisco Galera Monico, Dissertação de Mestrado, Departamento de Cartografia/Faculdade de Ciências e Tecnologia de Presidente Prudente, UNESP Presidente Prudente, junho, 2020.
- Prof. Marley Maria Bernardes Rebuszi Vellasco. Tese de Doutorado, LNCC. Matheus Ribeiro Furtado de Mendonça, *On the Interplay of Machine Learning and Complex Networks*, Laboratório Nacional de Computação Científica (LNCC), Programa de Pós-Graduação em Modelagem Computacional, TESE DE DOUTORADO, 18 de dezembro de 2020. Exame de Proposta de Tese (Exame de Qualificação nas Federais): Richard Bryan Magalhães Santos, *Use of Deep Convolutional Neural Networks in Automatic Recognition and Classification of Coal Macerals*, Programa de Pós-graduação do Departamento de Engenharia Química e de Materiais, PUC-Rio, 22 de outubro de 2020. Moisés Araujo Oliveira, *Métodos de Detecção de Novidades One-Class em Ensaios Não Destrutivos por Ultrassom*, Programa de Pós-Graduação em Engenharia Elétrica, Universidade Federal da Bahia (UFBA), 21 de dezembro de 2020. Dissertação de Mestrado COPPE/UFRJ. Carlos Eduardo Menezes dos Anjos, *Aprendizado Profundo para Identificação de Litologias em Rochas Carbonáticas do Pré-Sal*, Programa de Pós-graduação em Engenharia Elétrica, COPPE-UFRJ, DISSERTAÇÃO DE MESTRADO, 11 de março de 2020.
- Prof. Raimundo Sampaio Neto. Proposta de Tese de Doutorado, COPPE/UFRJ (2 propostas em 2020).
- Prof. Raul Queiroz Feitosa. Tese de Doutorado, Faculty of Chemistry and Earth Sciences, Friedrich-Schiller-Universität Jena. Livre Docência, Universität Salzburg. Dissertação de Mestrado INPE, UFMG.
- Prof. Ricardo Tanscheit. Dissertação de Mestrado, Programa de PG em Engenharia Eletrônica, UERJ. Exame de Qualificação, Programa de PG em Engenharia Elétrica, UFPb.

Profa. Patrícia Lustoza de Souza. Concurso para Titular, Engenharia Elétrica UFMG.

Prof. Rodrigo Caiado de Lamare. Tese de Doutorado UFSC. Tese de Doutorado USP.

Balanço do Ano

Com relação às atividades de graduação, em 2020, todas migraram para o ensino não-presencial. Destaca-se, neste caso, além do forte comprometimento dos professores em migrar para nova modalidade de ensino, o uso do Laboratório Remoto para a disciplina de Eletrotécnica Geral, que conta com grande número de alunos. Os resultados indicaram que o Laboratório se mostrou uma importante ferramenta de apoio ao ensino de forma segura, reproduzindo, em grande medida, o que seria um laboratório presencial.

Já com relação às atividades de pós-graduação, tem-se observado a manutenção dos resultados expressivos de períodos anteriores, mesmo no cenário de pandemia. Os números parciais, refletidos nas publicações, formação de recursos humanos e no desenvolvimento de projetos de pesquisa, reforçam a confiança de que o departamento manterá a nota 7 na Capes.

Prof. Delberis Araujo Lima
Diretor do Departamento de Engenharia Elétrica

Todos os dados foram fornecidos pelo Departamento ou extraídos do site do CNPq.

Departamento de Engenharia Industrial – IND

Rua Marquês de São Vicente, 225
Edifício Cardeal Leme, sala 950
Gávea - Rio de Janeiro - RJ - Brasil - CEP 22451-900
Telefones: 55 21 35271284 | 1285 | 1286 | 1287 | 1288 | 1289
E-mail: industrial@puc-rio.br
Site: www.puc-rio.br/ensinopesq/ccg/eng_producao.html
Site: www.puc-rio.br/ensinopesq/ccpg/progpro.html
Site: www.ind.puc-rio.br

DIRETOR

Prof. Luiz Felipe Roris Rodriguez Scavarda do Carmo
E-mail: lf.scavarda@puc-rio.br

VICE-DIRETOR

Prof. Sílvio Hamacher
E-mail: hamacher@puc-rio.br

COORDENADORA DE GRADUAÇÃO

Profa. Flávia Cesar Teixeira Mendes
E-mail: fctmendes@puc-rio.br

COORDENADOR DE GRADUAÇÃO PARA ASSUNTOS ESTRATÉGICOS

Prof. Bruno Fânzeres dos Santos

COORDENADOR DE PÓS-GRADUAÇÃO

COORDENADOR DO MESTRADO/DOUTORADO ACADÊMICO

Prof. Fernando Luiz Cyrino de Oliveira
E-mail: cyrino@puc-rio.br

COORDENADOR ADJUNTO DO MESTRADO/DOUTORADO ACADÊMICO

Prof. Rafael Martinelli Pinto
E-mail: maritnelli@puc-rio.br

COORDENADOR DO MESTRADO PROFISSIONAL EM LOGÍSTICA

Prof. Antonio Marcio Tavares Thomé
E-mail: mt@puc-rio.br

COORDENADORA ADJUNTA DO MESTRADO PROFISSIONAL EM LOGÍSTICA

Profa. Adriana Leiras
E-mail: adrianaleiras@puc-rio.br

COORDENADOR DEPARTAMENTAL DE CURSOS DE EXTENSÃO

Prof. Antonio Marcio Tavares Thomé
E-mail: mt@puc-rio.br

COORDENADORA DEPARTAMENTAL DE COOPERAÇÃO INTERNACIONAL

Profa. Luciana de Souza Pessoa
E-mail: lucianapessoa@puc-rio.br

COORDENADORA DEPARTAMENTAL DE DESENVOLVIMENTO

Profa. Júlia Lima Fleck
E-mail: jfleck@puc-rio.br

COORDENADORA DE INFORMÁTICA

Profa. Luciana de Souza Pessoa
E-mail: lucianapessoa@puc-rio.br

EQUIPE DE SECRETARIA

Claudia Guimarães Teti – Secretária da Pós-Graduação
Fernanda Lopes de Frias – Coordenadora Administrativa
Isabel Regina Finoti – Secretária Administrativa
Renata Maria de Lira Saboia de Abreu – Secretária de Graduação

EQUIPE TÉCNICA

Eduardo Henrique de Sousa Salvino

COMISSÃO GERAL DO DEPARTAMENTO

Profa. Adriana Leiras
Prof. Bruno Fânzeres dos Santos
Fernanda Lopes de Frias - Representante dos funcionários
Prof. Fernando Luiz Cyrino Oliveira
Profa. Flávia Cesar Teixeira Mendes
Prof. Luiz Felipe Roris Rodriguez Scavarda do Carmo
Prof. Paulo Soares Alves Cunha - CCPE-CTC
Prof. Silvio Hamacher

COMISSÃO DE PÓS-GRADUAÇÃO E PESQUISA

Prof. Antônio Márcio Tavares Thomé
Profa. Adriana Leiras
Prof. Fernando Luiz Cyrino Oliveira
Prof. Luiz Felipe Roris Rodriguez Scavarda do Carmo
Prof. Rafael Martinelli Pinto
Prof. Reinaldo Castro Souza
Prof. Silvio Hamacher

COMISSÃO DE CARREIRA DOCENTE

Prof. Fernando Luiz Cyrino Oliveira

Prof. Luiz Felipe Roris Rodriguez Scavarda do Carmo
Prof. Reinaldo Castro Souza
Prof. Silvio Hamacher

REPRESENTANTE DO PROGRAMA INSTITUCIONAL DE BOLSAS INICIAÇÃO CIENTÍFICA DO CNPQ – PIBIC

Profa. Flávia Cesar Teixeira Mendes

CORPO DOCENTE

*Quadro Principal
e Eméritos*

Prof. Adriana Leiras
Prof. Antônio Márcio Tavares Thomé
Prof. Bruno Fânzeres dos Santos
Prof. Davi Michel Valladão
Profa. Fernanda Araújo Baião Amorim
Prof. Fernando Luiz Cyrino Oliveira
Prof. José Eugênio Leal, Emérito
Profa. Júlia Lima Fleck
Profa. Luciana de Souza Pessoa
Prof. Luiz Felipe Roris Rodriguez Scavarda do Carmo
Prof. Nélio Domingues Pizzolato, Emérito
Profa. Paula Medina Maçaira Louro
Prof. Rafael Martinelli Pinto
Prof. Reinaldo Castro Souza
Prof. Silvio Hamacher

*Quadro
Complementar*

Prof. André Barreira da Silva Rocha - CCPE-CTC
Prof. Fábio Rodrigo Siqueira Batista - CCPE-CTC
Prof. Fabrício Mello Rodrigues da Silva - ECO
Profa. Frances Fischberg Blank - CCPE-CTC
Prof. Guilherme Nunes da Costa - ECO
Prof. Gustavo Costa Gomes Moreira - CCPE-CTC
Prof. Gustavo Miranda Araújo - CCPE-CTC
Prof. Lincoln Wolf de Almeida Neves - CCPE-CTC
Prof. Luiz Eduardo Santos Torres - CCPE-CTC
Prof. Luiz Henrique Abreu Dal Bello - CCPE-CTC
Prof. Marcelo Xavier Seeling - CCPE-CTC
Prof. Mario Antônio Pinheiro Bitencourt - CCPE-CTC
Prof. Paulo Soares Alves Cunha - CCPE-CTC
Prof. Renato de Viveiros Lima - CCPE-CTC
Prof. Ricardo Yogu - CCPE-CTC
Prof. Roberto Cintra Martins - CCPE-CTC
Profa. Thais Helena de Lima Nunes - CCPE-CTC
Profa. Venétia Maria Correa Santos - CCPE-CTC

*Quadro
Suplementar*

Profa. Flávia Cesar Teixeira Mendes

CURSOS OFERECIDOS

Graduação **Bacharelado em Engenharia de Produção**

Iniciado em 2000

Avaliado pelo MEC com o conceito 4 para o ciclo avaliativo de 2016 a 2018

Pós-Graduação **Mestrado e Doutorado em Engenharia de Produção**

Stricto Sensu **Mestrado Acadêmico**, iniciado em 1967

Doutorado, iniciado em 1993

Áreas de concentração:

I) Gerência de Produção – GP

II) Finanças e Análise de Investimentos – FAI

III) Transporte e Logística – TL

Linhas de pesquisa

- Planejamento de Sistemas de Produção e Operações – GP

- Programação e Controle de Sistemas de Produção e Operações – GP

- Mercado de Capitais – FAI

- Finanças Corporativas – FAI

- Planejamento de Sistemas de Transporte e Logística – TL

- Programação e Controle de Sistemas de Transporte e Logística – TL

Avaliados pela CAPES com conceito 5 para o quadriênio 2013/2016

Mestrado Profissional em Logística, iniciado em 2001

Linhas de pesquisa

- Planejamento de Sistemas de Transporte e Logística

- Programação e Controle de Sistemas de Transporte e Logística

Avaliado pela CAPES com conceito 4 para o quadriênio 2013/2016

Pós-Graduação **Extensão:**

Lato Sensu

- Gestão de Processos

- Gestão de Projetos

- Gestão de Projetos e Negociação

- Gestão Orientada a Processos

- Matemática Financeira com Aplicações à Análise de Investimentos

- Mercado Financeiro Brasileiro: Entendendo seus Problemas

- MOOC - Logística e Operações Humanitárias

- Planejamento Estratégico

- QSMS e Gestão pela Qualidade

GRUPOS DE PESQUISA CADASTRADOS NO CNPq

Análise de Séries Temporais.

Coordenador: Prof. Fernando Luiz Cyrino Oliveira. Ano de formação: 2019.

Aplicações de Pesquisa Operacional em Saúde.

Coordenador: Prof. Silvio Hamacher. Ano de formação: 2014.

Fundamentos teóricos e implicações práticas na Integração da Cadeia de Suprimentos.

Coordenador: Prof. Luiz Felipe Roris Rodriguez Scavarda do Carmo.

Ano de formação: 2013.

Logística e Operações Humanitárias.

Coordenadores: Profa. Adriana Leiras. Ano de formação: 2013.

Otimização Determinística e Estocástica na Cadeia do Petróleo.

Coordenadores: Prof. Fabricio Oliveira e Prof. Silvio Hamacher.

Ano de formação: 2013.

CONVÊNIOS E PARCERIAS

Termo Aditivo de Cooperação de Dupla Diplomação entre a PUC-Rio e a PUC-Peru (Brasil e Peru)

Programa de Dupla Diplomação em Engenharia Industrial.

Ano de início: 2011

Acordo de Cooperação de Dupla Diplomação entre a PUC-Rio e diversas universidades na França (Brasil e França)

Programa de Dupla Diplomação em Engenharia Industrial. Ano de início: 2011

Parceria dos *Institutos Fraunhofer/ISI e IREES (Institute for Resource Efficient and Energy Strategies)*, TEP e PUC-Rio (Brasil, Alemanha e Suíça)

Projeto financiado por empresas do setor elétrico brasileiro.

Ano de início: 2013

Parcerias entre a Globo e a PUC-Rio com a colaboração da *Fraunhofer IML* (Brasil e Alemanha)

Projeto de extensão. Ano de início: 2011

Parceria da *Universidad Politécnica de Valência* e PUC-Rio (Brasil e Espanha)

Projeto de Pesquisa Desenvolvimento de Gráficos de *Control de Calidad Óptimos Y Universales* financiado pelo governo espanhol e CNPq. Ano de início: 2012

Cooperação com a *Westfälische Wilhelms-Universität Münster* (Brasil e Alemanha)

Convênio de intercâmbio para alunos de Graduação e de Pós-Graduação em Engenharia Industrial e projeto financiado por agências de fomento – CAPES e DAAD.

Ano de início: 2011

Cooperação com a Universidade de Coimbra (Brasil e Portugal)

Convênio de Intercâmbio para alunos de Graduação e de Pós-Graduação em Engenharia Industrial. Ano de início: 2013

Cooperação com a Universidade do Porto (Brasil e Portugal)

Convênio de Intercâmbio para alunos de Graduação e de Pós-Graduação em Engenharia Industrial. Ano de início: 2013

Cooperação com a *Bournemouth University* (Brasil e Reino Unido)

Memorandum of Understanding (MoU) para projetos de pesquisa.

Ano de início: 2014

Parceria com a Universidade Católica Portuguesa (Brasil e Portugal)

Projetos de pesquisa (sem convênio formal). Ano de início: 2012

Parceria com a University of Alabama (Brasil e EUA)

Projetos de pesquisa financiados por agências de fomento – CNPq e FAPERJ (sem convênio formal). Ano de início: 2012

Parceria com a Universidade de Lugano (Brasil e Suíça)

Projetos de pesquisa financiados por agências de fomento – CNPq e FAPERJ (sem convênio formal). Ano de início: 2013

MIT Center for Transportation and Logistics (Brasil e EUA)

Projetos de pesquisa financiados por agências de fomento – CNPq e FAPERJ (sem convênio formal). Ano de início: 2017

Parceria com a École Polytechnique de Montréal (Brasil e Canadá)

Projetos de pesquisa (sem convênio formal). Ano de início: 2016

State University of New York at New Paltz (Brasil e EUA)

Convênio de Intercâmbio para alunos de Graduação e de Pós-Graduação em Engenharia Industrial. Ano de início: 2015

Parceria com Universidade de Aalborg (Brasil e Dinamarca)

Projetos de pesquisa (sem convênio formal). Ano de início: 2015

Parceria com TU – Dortmund / Fraunhofer IML (Brasil e Alemanha)

Projeto financiado por agências de fomento – CAPES, CNPq e DFG (sem convênio formal). Ano de início: 2004

Parceria com a Universidade Adolfo Ibañez (Brasil e Chile)

Projeto financiado por CNPq e FONDECYT (Fondo Nacional de Desarrollo Científico y Tecnológico). Ano de início: 2017

Parceira com AT&T (Brasil e EUA)

Acordo formal de colaboração em pesquisa. Ano de início: 2019

Parceria com a Georgia Institute of Technology (Brasil e EUA)

Projetos de pesquisa (sem convênio formal). Ano de início: 2018

Parceria com University of Bath (Reino Unido)

Projetos de pesquisa com convênio formal. Ano de início: 2019

Parceria com Cass Business School (Reino Unido)

Projetos de pesquisa com convênio formal. Ano de início: 2018

Parceria com University College of Northern Denmark (Dinamarca)

Projetos de pesquisa com convênio formal. Ano de início: 2019

Parceria com Oxford University (Reino Unido)

Projetos de pesquisa (sem convênio formal). Ano de início: 2019

Parceria com Universidad Privada Boliviana (Bolívia)

Projetos de pesquisa (sem convênio formal). Ano de início: 2019

Parceria com University of Bordeaux (França)

Projetos de pesquisa (sem convênio formal). Ano de início: 2019

Aalto University (Finlândia)

Projetos de pesquisa (sem convênio formal).

Ano de início: 2018

University of Edinburgh (Reino Unido)

Projetos de pesquisa (sem convênio formal). Ano de início: 2018

Philips Research (Holanda)

Projetos de pesquisa (sem convênio formal). Ano de início: 2014

Cardiff University (Reino Unido)

Projetos de pesquisa (sem convênio formal). Ano de início: 2016

Transport Institute - University of Manitoba (Canadá)

Projetos de pesquisa (sem convênio formal). Ano de início: 2018

La Rochelle Business School (França)

Projetos de pesquisa (sem convênio formal). Ano de início: 2019

Università degli studi di Modena e Reggio Emilia (Itália)

Projetos de pesquisa (sem convênio formal). Ano de início: 2018

École Nationale des Ponts et Chaussées (França)

Projetos de pesquisa (sem convênio formal). Ano de início: 2018

Esslingen University of Applied Sciences (Alemanha)

Projetos de pesquisa (sem convênio formal). Ano de início: 2018

Molde University (Noruega)

Acordo formal de colaboração em pesquisa e intercâmbio de docentes e discentes.

Ano de início: 2018

University of Ghent (Bélgica)

Projetos de pesquisa (sem convênio formal). Ano de início: 2019

Boston University (Estados Unidos)

Projetos de pesquisa (sem convênio formal). Ano de início: 2018

Institut Mines-Télécom - Mines Saint-Étienne (França)

Projetos de pesquisa (sem convênio formal). Ano de início: 2018

Brigham Young University (Estados Unidos)

Projetos de pesquisa (sem convênio formal). Ano de início: 2019

Parceria com o IDOR - Instituto D'OR de Pesquisa e Ensino (Brasil)

Convênio forma de colaboração em pesquisa. Ano de início: 2020

Parceira com a Cruz Vermelha Brasileira (Brasil)

Acordo formal de colaboração em pesquisa. Ano de início: 2020

Barcelona Institute for Global Health (ISGlobal) (Espanha)

Projetos de pesquisa (sem convênio formal). Ano de início: 2020

Instituto Nacional de Infectologia Evandro Chagas (Brasil)

Projetos de pesquisa (sem convênio formal). Ano de início: 2020

Universidade Federal de Juiz de Fora (Brasil)

Projetos de pesquisas com convênio formal. Ano de início: 2020

Prêmios e Distinções Recebidos e Projetos Aprovados

Prêmios e distinções:

- 1) Cientista selecionada para representar o Brasil no 11º BRAGFOST (Brazilian-German Frontiers of Science and Technology Symposium) - Capes e Fundação Alexander Von Humbold - Autora: Julia Lima Fleck.
- 2) Melhor dissertação de mestrado profissional em logística (ABEPRO) - Simulação aplicada na logística de formação de carga de derivado de petróleo para embarque marítimo- Aluna: Marina Weil Afonso - Orientador: Prof. Fernando Luiz Cyrino Oliveira - <http://portal.abepro.org.br/conheca-os-ganhadores-do-premio-abepro-2020/>
- 3) Elsevier Reviewer Recognition, Socio-Economic Planning Sciences - Profa. Adriana Leiras.
- 4) Global Scholar-In-Training Awards (GSITA) - American Association for Cancer Research. O prêmio reconhece jovens cientistas que desenvolvem pesquisa em países em desenvolvimento - Pensilvânia, EUA - Profa. Júlia Lima Fleck - <https://www.aacr.org/professionals/>
- 5) Prêmio José Eugênio Leal de Dissertação de Mestrado Profissional (XVII Seminário de Logística e Supply Chain) - Uma abordagem estocástica para a otimização da programação de voos offshore - Aluno: Yan Barbosa Bastos - Orientador: Rafael Martinelli Pinto (DEI / PUC-Rio) - <https://www.cce.puc-rio.br/sitecce/website/website.dll/folder?nCurso=xvii-seminario-logistica-e-supply-chain&nInst=cce>
- 6) Medalha de Defesa Civil Laurita Pedroso de Oliveira, Defesa Civil de Barra Velha - Defesa Civil de Barra Velha, SC - Profa. Adriana Leiras. <https://www.defesacivil.sc.gov.br>
- 7) Honorary Mention no prêmio Humlog Best Master Thesis Award 2020 - Hanken School Of Economics (Finlândia) - Aluna: Brenda Oliveira Cardoso - Orientadora: Profa. Adriana Leiras.
- 8) Menção Honrosa como Aluno Destaque de Doutorado na Apresentação de Artigo - (EPPEGEP 2020) ANPEPRO - Aluno: Erick Meira de Oliveira - Orientador: Fernando Luiz Cyrino Oliveira - <http://www.ind.puc-rio.br/premio/aluno-de-doutorado-erick-de-oliveira-recebeu-mencao-honrosa-como-aluno-destaque-no-v-encontro-de-pesquisa-e-pos-graduacao-em-engenharia-de-producao-eppgep-2020-da-anpepro/>
- 9) Menção Honrosa como Aluno Destaque de Mestrado na Apresentação de Artigo - EPPEGEP 2020, ANPEPRO - Aluno: Tomas Frederico Maciel Gutierrez - Orientador: Davi Michel Valladão - <http://www.ind.puc-rio.br/premio/aluno-de-mestrado-tomas-gutierrez-recebeu-mencao-honrosa-como-aluno-destaque-no-v-encontro-de-pesquisa-e-pos-graduacao-em-engenharia-de-producao-eppgep-2020-da-anpepro/>

- 10) Menção Honrosa na Categoria de Mestrado - Apresentação Artigo - (CBA 2020) - Aluna: Patrícia de Sousa Oliveira (Mestrado Interinstitucional UFJF/PUC-Rio) - Orientador: Fernando Luiz Cyrino Oliveira

Projetos aprovados:

- 1) Resiliência de cadeias de suprimentos: uma perspectiva de gestão de riscos e de gestão de operações em desastres. CNPq Produtividade em Pesquisa (PQ) 308084/2019-5 - Integrantes: Adriana Leiras (Coordenador).
- 2) Tecnologias integradas para fortalecimento das cadeias de suprimento alimentar e de EPIs na pandemia de COVID-19 - FAPERJ Segunda Chamada Emergencial de Projetos p/ Combater os Efeitos da Covid-19 2020 SEI-260003/002705/2020 - Integrantes: Adriana Leiras (Coordenador), Daniel Eckhardt, Tharcisio Cotta Fontainha, Francisco José de Castro Moura Duarte, Luiza Cunha, Fabíola Negreiros de Oliveira, Brenda de Farias Oliveira Cardoso, Amanda Fernandes Xavier Pedrosa e Renan C. Correia.
- 3) Integração na cadeia de suprimentos e sustentabilidade: aspectos teóricos e implicações práticas - Produtividade em Pesquisa (PQ - CNPq 311862/2019-5) - Integrantes: Antônio Márcio Tavares Thomé (Coordenador), Luiz Felipe R. R. Scavarda do Carmo, Paula Ceryno, Bernd Hellingrath, Marcelo Seeling, Marcelo Xavier, Allan Cormack, Ana Luiza C. Ferrer, Bruno S. Silvestre, Mínelle E. Silva, Lia Piovesan.
- 4) Aplicação de Data Science para Suporte à Gestão de Processos de Negócio Intensivos em Conhecimento - Fundação Carlos Chagas Filho de Amparo à Pesquisa do Estado do RJ - Auxílio financeiro - Integrantes: Fernanda Araujo Baião (Coordenador), Maria Luiza Machado Campos, Pedro Richetti, Silvio Hamacher, João Gelli, Adrian Pérez e Lucas Seixas Jashbik.
- 5) Modelagem Estruturada das Fontes de Incerteza em Séries Temporais: Reamostragem e Combinação - Edital Bolsa PQ-CNPq - Integrantes: Fernando Luiz Cyrino Oliveira (Coordenador).
- 6) Heurísticas híbridas e meta-heurísticas para gestão da produção e logística - Projeto FAPERJ - E 26/010.002576/2019 - Integrantes: Luciana de Souza Pessoa (Coordenador), Thiago A. Virgílio, Pedro Villarinho, Mariana Alves Londe, Renata Ferreira de Sa e Raphael Domingues de L. Bittencourt.
- 7) Avanços no tratamento de incertezas para métodos de otimização - Projeto E-26/010.002232/2019 Edital FAPERJ Nº 14/2019 - Apoio a Grupos Emergentes de Pesquisa no Estado do Rio de Janeiro - Integrantes: Luciana de Souza Pessoa, Rafael Martinelli Pinto, Fernando L. Cyrino Oliveira (Coordenador) e Paula Maçaira Louro.

Balanço do Ano

O Departamento de Engenharia Industrial enfrentou diversos desafios ao longo do ano de 2020. Em particular, em função da pandemia de COVID-19.

O Departamento necessitou adaptar para a modalidade remota suas atividades de ensino, pesquisa, extensão e administrativas. Apesar dos desafios, em aproximadamente

uma semana todas as atividades funcionavam regularmente. Docentes, discentes e funcionários realizaram um belo trabalho e confirmaram a resiliência bem característica da PUC-Rio.

O Departamento direcionou ainda parte de seus esforços, no auxílio e suporte de diversos processos de tomadas de decisões e políticas públicas, no que tange à reação da sociedade frente à crise de saúde e enfrentamento da pandemia. Um belo exemplo de suporte é o Núcleo de Operações e Inteligência em Saúde (NOIS), formado por discentes e docentes do Departamento e de diversas outras instituições, que atuam nesse processo, por meio de modelos de previsões, a partir do uso de estatísticas e ciência de dados aplicados na área de saúde.

Apesar da energia dispensada para viabilizar o ensino remoto, sem comprometer a qualidade de ensino das disciplinas ministradas sob a responsabilidade do Departamento, vale destacar os esforços direcionados à reforma do currículo de graduação em Engenharia de Produção, que contempla não apenas o ajuste de seu conteúdo como também novas metodologias de ensino, maior aproximação com a indústria e um novo papel dos docentes e discentes no curso.

Vale ressaltar, ainda, a organização por docentes do Departamento, do 40th International Symposium on Forecasting 2020 (<https://isf.forecasters.org/>), realizado com sucesso de forma remota, reunindo importantes pesquisadores internacionais de diversos países do mundo.

Prof. Luiz Felipe Roris Rodriguez Scavarda do Carmo
Diretor do Departamento de Engenharia Industrial

Todos os dados foram fornecidos pelo Departamento ou extraídos do site do CNPq.

Departamento de Engenharia Mecânica – MEC

Rua Marquês de São Vicente, 225
Edifício Cardeal Leme, sala 101
Gávea - Rio de Janeiro - RJ - Brasil - CEP 22451-900
Telefones: 55 21 35271162 | 1639 | 1164 (Pós-Graduação)
Fax: 55 21 35271165
E-mails: gradmec@puc-rio.br, pgmec@puc-rio.br
Site: www.puc-rio.br/ensinopesq/ccg/eng_mecanica.html
Site: www.puc-rio.br/ensinopesq/ccpg/progmec.html
Site: www.mec.puc-rio.br

DIRETORA

Profa. Mônica Feijó Naccache
E-mail: naccache@puc-rio.br

COORDENADOR DE GRADUAÇÃO

Prof. Helon Vicente Hultmann Ayala (a partir de janeiro)
E-mail: helon@puc-rio.br
Data de Posse: 06/01/2020 | Número da portaria: 03/2020

COORDENADOR DE PÓS-GRADUAÇÃO

Prof. Igor Braga de Paula
E-mail: igordepaula@puc-rio.br

EQUIPE DE SECRETARIA

Carina de Abreu Beline – Pós-Graduação
Carlucio Souza Dias dos Santos
Fábio Soares de Mesquita
Simone de Souza Cordeiro – Graduação
Roberta Alexandre Barbosa

EQUIPE TÉCNICA

Leninaldo Severino da Silva
Márcia Cerqueira de Magalhães
Wagner Epifânio da Cruz

COMISSÃO GERAL DO DEPARTAMENTO

Prof. Luis Fernando Figueira da Silva
Prof. Luis Fernando Alzuguir Azevedo
Prof. Marcelo de Andrade Dreux
Prof. Anderson Pereira
Prof. Marco Antonio Meggiolaro
Prof. Arthur Martins Barbosa Braga
Prof. Ivan Fábio Mota de Menezes

COMISSÃO DE PÓS-GRADUAÇÃO E PESQUISA

Prof. Ivan Fábio Mota de Menezes

Prof. Igor Braga de Paula
Prof. Florian Alain Yannick Pradelle

COMISSÃO DE CARREIRA DOCENTE

Profa. Ângela Ourivio Nieckele
Prof. José Luiz de França Freire (até outubro)
Prof. Marco Antônio Meggiolaro (a partir de novembro)
Prof. Márcio da Silveira Carvalho

REPRESENTANTE PARA O PROGRAMA INSTITUCIONAL DE BOLSAS DE INICIAÇÃO CIENTÍFICA DO CNPq – PIBIC

Prof. Marcelo de Andrade Dreux

CORPO DOCENTE

*Quadro Principal
e Eméritos*

Prof. Anderson Pereira
Profa. Ângela Ourivio Nieckele
Prof. Arthur Martins Barbosa Braga
Prof. Florian Alain Yannick Pradelle
Prof. Hans Ingo Weber, Emérito
Prof. Helon Vicente Hultmann Ayala
Prof. Igor Braga de Paula
Prof. Ivan Fabio Mota de Menezes
Prof. Jaime Tupiassú Pinho de Castro
Prof. José Alberto dos Reis Parise
Prof. José Luiz de França Freire
Prof. Luis Fernando Alzuguir Azevedo
Prof. Luis Fernando Figueira da Silva
Prof. Márcio da Silveira Carvalho
Prof. Marco Antonio Meggiolaro
Prof. Marcos Sebastião de Paula Gomes
Profa. Mônica Feijó Naccache
Prof. Paulo Roberto de Souza Mendes
Prof. Rafael Menezes de Oliveira
Profa. Roberta de Queiroz Lima
Prof. Rubens Sampaio Filho
Prof. Sérgio Leal Braga

*Quadro
Complementar*

Prof. Abelardo Borges Barreto Junior – CCPE-CTC
Profa. Adriana Lucia Cerri Triques – CCPE-CTC (até dezembro)
Prof. Brenno Romano Motta Filho – CCPE-CTC
Prof. Daniel Monteiro Pimentel – CCPE-CTC (até agosto)
Prof. João Carlos Ribeiro Plácido – CCPE-CTC
Prof. Jorge Dias Lage – CCPE-CTC (até dezembro)
Prof. Jorge Luiz Fontanella – CCPE-CTC
Prof. José Paulo Silva de Paula – CCPE-CTC
Prof. José Ricardo Gomes Matheus – CCPE-CTC
Prof. Marcelo de Andrade Dreux

Prof. Marcos Vitor Barbosa Machado – CCPE-CTC
Prof. Mauro Speranza Neto
Prof. Nelson Inou – CCPE-CTC
Prof. Pedro Paulo Almeida Silva – CCPE-CTC
Prof. Rogério Shiffer de Souza – CCPE-CTC (até dezembro)
Prof. Ronaldo Domingues Vieira – CCPE-CTC
Prof. Ronaldo Rodrigues Bastos – CCPE-CTC
Prof. Sidney Stuckenbruck – CCPE-CTC
Prof. Thomas Adams – CCPE-CTC (até agosto)
Prof. Vinícius de França Machado – CCPE-CTC (até agosto)
Prof. Wellington Campos – CCPE-CTC

Professora

Visitante Profa. Djenane Pamplona – PUC-Rio (até setembro)

CURSOS OFERECIDOS

Graduação **Bacharelado em Engenharia Mecânica**

Iniciado em 1948

Avaliado pelo MEC com o conceito 3 para o ciclo avaliativo de 2016 a 2018

Pós-Graduação **Mestrado Acadêmico em Engenharia Mecânica**, iniciado em 1964
Stricto Sensu **Doutorado em Engenharia Mecânica**, iniciado em 1980

Áreas de concentração:

I) Mecânica Aplicada

Linhas de pesquisa

- Sistemas dinâmicos e controle
- Mecânica dos sólidos

II) Petróleo e Energia

Linhas de pesquisa

- Engenharia de dutos
- Engenharia de petróleo
- Sistemas energéticos

III) Termociências

Linhas de pesquisa

- Engenharia de fluidos
- Máquinas térmicas
- Transferência de calor e massa

Avaliados pela CAPES com conceito 7 no quadriênio 2013/2016

Pós-Graduação **Extensão:**

- Lato Sensu*
- Excel Avançado
 - VBA para Excel
 - Power BI

Especialização:

- MBA Energia
- Energia Solar
- Engenharia de Dutos

GRUPOS DE PESQUISA CADASTRADOS NO CNPQ

Dinâmica e Modelagem Estocástica.

Coordenador: Profa. Roberta de Queiroz Lima. Ano de formação: 2009.

Energia.

Coordenador: Prof. Sergio Leal Braga. Ano de formação: 1995.

Laboratório de Engenharia de Fluidos.

Coordenadores: Prof. Luis Fernando Alzuguir Azevedo e Prof. Igor Braga de Paula. Ano de formação: 1990.

Microhidrodinâmica e Escoamento em Meios Porosos.

Coordenador: Prof. Marcio da Silveira Carvalho. Ano de formação: 2008.

Sistemas Veiculares e Robóticos.

Coordenadores: Prof. Marco Antonio Meggiolaro. Ano de formação: 2001.

CONVÊNIOS E PARCERIAS

Agência Nacional do Petróleo, Gás Natural e Biocombustíveis – ANP (Brasil)

Projeto de pesquisa e desenvolvimento. Ano de início: 2009

Petrobras (Brasil)

Projetos de pesquisa e desenvolvimento. Ano de início: 2000

Programa de Mobilização da Indústria Nacional de Petróleo e Gás Natural (Pro-minp) e Instituto Brasileiro de Petróleo, Gás Natural e Biocombustíveis (IBP) (Brasil)

Cursos de Especialização e/ou Extensão. Ano de início: 2012

CAPES (PROEX) (Brasil)

Projetos de pesquisa e desenvolvimento. Ano de início: 2010

CNPq (Brasil)

Projetos de pesquisa e desenvolvimento. Ano de início: 2000

FAPERJ (Brasil)

Projetos de pesquisa e desenvolvimento. Ano de início: 2000

FINEP (Brasil)

Projetos de pesquisa e desenvolvimento. Ano de início: 2000

PRINT (Brasil, França, Noruega, Chile, entre outros)

Projetos de pesquisa e desenvolvimento. Ano de início: 2018

Peugeot Citroën (PSA) (Brasil)

Projetos de pesquisa e desenvolvimento. Ano de início: 2012

Danmarks Tekniske Universitet - DTU (Brasil e Dinamarca)

Projeto de pesquisa e desenvolvimento. Ano de início: 2011

Polytech'Lille, Département de Mécanique, Cité Scientifique, France (

Prof. G. Mompean) e UFF (Prof. Roney L. Thompson) (França e Brasil)

Projeto de pesquisa e desenvolvimento. Ano de início: 2013

Fuji Photo Film (Brasil)

Projetos de pesquisa e desenvolvimento. Ano de início: 2012

BG-310

Projetos de pesquisa e desenvolvimento. Ano de início: 2014

Statoil

Projetos de pesquisa e desenvolvimento. Ano de início: 2013

Chevron Brasil (Brasil)

Projeto de pesquisa e desenvolvimento. Ano de início: 2012

Honeywell Inc., Buffalo Research Laboratory (Brasil)

Projeto de pesquisa e desenvolvimento. Ano de início: 2008

Shell (Brasil)

Projeto de pesquisa e desenvolvimento. Ano de início: 2018

Equinor (Brasil)

Projeto de pesquisa e desenvolvimento. Ano de início: 2018

Prêmios e Distingções Recebidos e Projetos Aprovados

Marco Antonio Meggiolaro, Julio Quadrio Guedes, Daniel Zacarias Freitas,
Alexandre Ormiga Barbosa

Instituto Brasileiro de Petróleo e Gás (IBP)

Prêmio Plínio Cantanhede 2020, categoria Tecnologia e Inovação

Vivian Suzano Medeiros, orientador: Prof. Marco Antônio Meggiolaro

Sociedade Brasileira de Computação

Primeiro lugar no Concurso de Teses e Dissertações em Robótica (CTDR 2020),
com a tese *Trajectory Optimization for Hybrid Wheeled-Legged Robots in
Challenging Terrain.*

Márcio da Silveira Carvalho

International Society of Coating Science and Technology

John A. Tallmadge Award, prêmio dado a cada dois anos a pesquisadores com
significantes contribuições para o conhecimento e melhorias da tecno-
logia de *coating.*

Equipe RioBotz PUC-Rio, coord. Prof. Marco Antonio Meggiolaro

RoboCore - Liga Brasileira de Robótica

Primeiro e Segundo lugares na competição nacional Iron Cup 2020, categoria:
combate de robôs Antweight (1lb)

Equipe RioBotz PUC-Rio, coord. Prof. Marco Antonio Meggiolaro
RoboCore - Liga Brasileira de Robótica
Primeiro lugar na competição nacional Iron Cup 2020, categoria: Robo Trekking,
RoboCore

Equipe RioBotz PUC-Rio, coord. Prof. Marco Antonio Meggiolaro
RoboCore - Liga Brasileira de Robótica
Primeiro lugar na competição nacional Iron Cup 2020, categoria: Sumô Autô-
nomo 3kg

Equipe RioBotz PUC-Rio, coord. Prof. Marco Antonio Meggiolaro
RoboCore - Liga Brasileira de Robótica
Terceiro lugar na competição nacional Iron Cup 2020, categoria: combate de
robôs Beetleweight (3lbs)

Equipe RioBotz PUC-Rio, coord. Prof. Marco Antonio Meggiolaro
RoboCore - Liga Brasileira de Robótica
Terceiro lugar na competição nacional Iron Cup 2020, categoria: combate de
robôs Fairyweight (150g)

Equipe Reptiles, coord. Prof. José Alberto dos Reis Parise
SAE Brasil
Segundo Lugar em Plano de Gestão e Planejamento Estratégico na competição
Regional 2020

Equipe Reptiles, coord. Prof. José Alberto dos Reis Parise
SAE Brasil
Segundo lugar em Vendas & Marketing na competição Regional 2020

Equipe Reptiles, coord. Prof. José Alberto dos Reis Parise
SAE Brasil
Terceiro lugar em Cálculo Estrutural na competição Regional 2020

Equipe Reptiles, coord. Prof. José Alberto dos Reis Parise
SAE Brasil
Terceiro lugar em Eletrônica na competição Regional 2020

Equipe Reptiles, coord. Prof. José Alberto dos Reis Parise
Baja Rio
Primeiro lugar geral da competição Baja Rio 2020.1

Equipe Reptiles, coord. Prof. José Alberto dos Reis Parise
Baja Rio
Primeiro lugar nas Apresentações de Projeto na competição Baja Rio 2020.1

Equipe Reptiles, coord. Prof. José Alberto dos Reis Parise
Baja Rio
Segundo lugar no Enduro na competição Baja Rio 2020.1

Raphael Chalhub Ribeiro. *Experimental Study on Enhanced Oil Recovery in Porous Media using Confocal Microscopy*. SPE Latin America and Caribbean Student Paper Contest - Master Degree Level. 2020.

Talita Botti. *Drop Coalescence*. *Gallery of Rheology Photo Contest of the 18th International Congress on Rheology*, 2020

Balanço do Ano

O Departamento de Engenharia Mecânica tem mantido seu grau de excelência nos últimos anos. O curso de Graduação em Engenharia Mecânica tem cerca de 260 alunos matriculados e recebeu o conceito 4 estrelas na avaliação Quero Educação do Estadão. O Departamento também vem mantendo o número de alunos matriculados nos cursos de pós-graduação, em torno de 160 alunos nos cursos de mestrado e doutorado. A qualidade do programa de pós-graduação pode ser comprovada pela última avaliação quadrienal da CAPES/MEC (2013-2016), na qual o programa manteve a nota máxima (7).

O Departamento tem significativa atuação na comunidade científica internacional, com produtivas colaborações dos docentes com diversas instituições do país e do exterior. As publicações em periódicos e a participação em eventos científicos de docentes e discentes são sempre incentivadas, e têm aumentado regularmente. Além disso, ressalta-se a participação do corpo docente em comitês e corpos editoriais e sua forte internacionalização.

Em 2020, o Departamento foi responsável pela organização do maior congresso mundial na área de Reologia. Outro aspecto importante do Departamento é a intensa colaboração com empresas no desenvolvimento de projetos de pesquisa, o que permite a melhoria de nossa infraestrutura e o fortalecimento da formação de recursos humanos.

Finalmente, o Departamento de Engenharia Mecânica, com o apoio da Reitoria, está dando continuidade ao processo de renovação de seu quadro principal, visando sempre à melhoria do nível de excelência do Departamento.

Profa. Mônica Feijó Naccache
Diretora do Departamento de Engenharia Mecânica

Todos os dados foram fornecidos pelo Departamento ou extraídos do site do CNPq.

Departamento de Engenharia Química e de Materiais – DEQM

Rua Marquês de São Vicente, 225
Edifício Cardeal Leme, sala 501
Gávea - Rio de Janeiro - RJ - Brasil - CEP 22451-900
Telefones: 55 21 35271233 | 1235 | 1776 | 1561 (Pós-Graduação)
Fax: 55 21 35271236
E-mail: deqm@puc-rio.br
Site: www.puc-rio.br/ensinopesq/ccpg/progmet.html
Site: www.deqm.puc-rio.br

Curso de Engenharia de Materiais e Nanotecnologia
E-mail: nano@puc-rio.br; matnano@puc-rio.br
Site: https://www.puc-rio.br/ensinopesq/ccg/eng_nanotecnologia.html

Curso de Engenharia Química
E-mail: engquigrad@puc-rio.br
Site: https://www.puc-rio.br/ensinopesq/ccg/eng_quimica.html

CTC

DIRETOR

Prof. Eduardo de Albuquerque Brocchi
E-mail: ebrocchi@puc-rio.br

COORDENADOR DE GRADUAÇÃO DO CURSO DE ENGENHARIA DE MATERIAIS E NANOTECNOLOGIA

Prof. Roberto Ribeiro de Avillez
E-mail: avillez@puc-rio.br

COORDENADOR DE GRADUAÇÃO DO CURSO DE ENGENHARIA QUÍMICA

Prof. Rogério Navarro Correia de Siqueira
E-mail: rnavarro@puc-rio.br

COORDENADOR DE PÓS-GRADUAÇÃO

Prof. Bojan Marinkovic
E-mail: bojan@puc-rio.br

EQUIPE DE SECRETARIA

Rosely de Castro Gonçalves - Assessora
Leonardo José Rabello - Graduação
Carmem Lúcia Façanha Costa Câmara - Pós-Graduação
Matheus de Oliveira

EQUIPE TÉCNICA

Antônio Mario Leal Martins Costa
Asafe Bittencourt Cavalcanti
Carlos Augusto Ribeiro Queiroz

Henrique Meira da Silva
Marcos Henrique de Pinho Mauricio
Vitor Hugo da Cunha

COMISSÃO GERAL DO DEPARTAMENTO

Prof. Eduardo de Albuquerque Brocchi
Profa. Cecília Vilani
Prof. Francisco José Moura
Profa. Ivani de Souza Bott
Prof. Luiz Alberto Cesar Teixeira
Prof. Marcos Venicius Soares Pereira
Prof. Mauricio Leonardo Torem
Profa. Ana Rosa Fonseca de Aguiar Martins
Prof. Rodrigo Fernandes Magalhães de Souza – Suplente
Rosely de Castro Gonçalves – Representante dos funcionários
Kristian Andrade – Representante dos alunos de Pós-Graduação

COMISSÃO DE PÓS-GRADUAÇÃO E PESQUISA

Prof. Eduardo de Albuquerque Brocchi - Diretor
Prof. Bojan Marinkovic - Coordenador da Pós-Graduação
Prof. Marcos Venicius Soares Pereira
Prof. Rodrigo Fernandes Magalhães de Souza
Kristian Andrade - Representante dos Alunos

COMISSÃO DE CARREIRA DOCENTE

Prof. Eduardo de Albuquerque Brocchi - Diretor
Prof. Mauricio Leonardo Torem
Prof. Luiz Alberto Cesar Teixeira

COMISSÃO DE BIBLIOTECA

Prof. Roberto Ribeiro de Avillez
Prof. Francisco José Moura

COMISSÃO DO PROGRAMA INSTITUCIONAL DE BOLSAS INICIAÇÃO CIENTÍFICA DO CNPQ – PIBIC

Prof. Marcos Venicius Soares Pereira
Prof. Eduardo de Albuquerque Brocchi

CORPO DOCENTE

Quadro Principal e Eméritos Profa. Amanda Lemette Teixeira Brandão
Prof. Anderson Gabriel Marques da Silva
Prof. Bojan Marinkovic
Prof. Brunno Ferreira dos Santos
Profa. Cecília Vilani
Prof. Eduardo de Albuquerque Brocchi
Prof. Fernando Cosme Rizzo Assunção
Prof. Francisco José Moura
Profa. Ivani de Souza Bott

Prof. José Carlos D'Abreu, Emérito
Prof. José Roberto Moraes d'Almeida
Prof. Luiz Alberto Cesar Teixeira
Prof. Marcos Venícius Soares Pereira
Profa. Maria Isabel Pais da Silva
Prof. Mauricio Leonardo Torem
Prof. Roberto Ribeiro de Avillez
Prof. Rodrigo Fernandes Magalhães de Souza
Prof. Rogerio Navarro Correia de Siqueira
Prof. Sidnei Paciornik

Quadro complementar Prof. Ivan Guillermo Solórzano Naranjo (a partir de abril)

Quadro Suplementar Profa. Ana Rosa Fonseca de Aguiar Martins

Professores Visitantes Prof. Eduardo Valencia Morales – *Univ. Central de Las Villas - Cuba*
Prof. Jordi Llorca - *Univ. Politècnica de Catalunya - Espanha*
Prof. Victor Hugo Guerrero Barragan - *Escuela Politécnica Nacional - Equador*

CURSOS OFERECIDOS

- Graduação* **Bacharelado em Engenharia Química**
Iniciado em 1948
Avaliado pelo MEC com o conceito 4 para o ciclo avaliativo de 2016 a 2018
- Bacharelado em Engenharia de Materiais e Nanotecnologia**
Iniciado em 2011
Avaliado pelo MEC com o conceito 5 para o ciclo avaliativo de 2016 a 2018
- Pós-Graduação Stricto Sensu* **Mestrado Acadêmico**, iniciado em 1971 (como Engenharia Metalúrgica)
Doutorado, iniciado em 1991 (como Engenharia Metalúrgica)
- Atual: Engenharia Química, de Materiais e Processos Ambientais**
- Áreas de concentração:
- I) Engenharia Química
 - II) Materiais e Nanotecnologia
 - III) Processos Ambientais
- Linhas de pesquisa em Engenharia Química:
- Modelagem, Otimização e Controle de Processos
 - Processos Químicos e Catálise
 - Processos Minerometalúrgicos
- Linhas de pesquisa em Materiais e Nanotecnologia:
- Síntese, Processamento e Caracterização de Materiais
 - Desempenho e Integridade dos Materiais

- Engenharia Microestrutural
- Linhas de pesquisa em Processos Ambientais
- Química Verde
- Tratamento de Águas e Efluentes Industriais
- Tratamento de Resíduos

Avaliados pela CAPES com conceito 5 para o quadriênio 2013/2016

GRUPOS DE PESQUISA CADASTRADOS NO CNPq

Catalise aplicada, Inovação em Nanomateriais e Simulação.

Coordenador: Profa. Maria Isabel Pais da Silva. Ano de formação: 2020.

Engenharia Microestrutural.

Coordenador: Profa. Ivani de Souza Bott. Ano de formação: 1987.

Extração Metálica e Processamento Químico de Materiais.

Coordenador: Prof. Eduardo de Albuquerque Brocchi. Ano de formação: 1984.

Grupo de Tecnologia Mineral e Ambiental.

Coordenadores: Prof. Mauricio Leonardo Torem. Ano de formação: 1983.

Materiais Avançados: Modelagem, Síntese e Caracterização.

Coordenador: Prof. Roberto Ribeiro de Avillez. Ano de formação: 1992.

Materiais Cerâmicos.

Coordenador: Prof. Bojan Marinkovic. Ano de formação: 2010.

Materiais Compósitos.

Coordenador: Prof. José Roberto Moraes d'Almeida. Ano de formação: 1996.

Microscopia Digital e Análise de Imagens.

Coordenadores: Prof. Marcos Henrique de Pinho Maurício e Prof. Sidnei Paciornik. Ano de formação: 1990.

Modelagem, otimização, controle e automação.

Coordenador: Prof. Brunno Ferreira dos Santos. Ano de formação: 2018.

Transformação de Fases.

Coordenador: Prof. Fernando Cosme Rizzo Assunção. Ano de formação: 1979.

Tratamento de águas e efluentes domésticos e industriais.

Coordenador: Prof. Luiz Alberto Cesar Teixeira. Ano de formação: 1983.

CONVÊNIO E PARCERIAS

ANP, BR Distribuidora, Petrobras (Brasil)

Pesquisa, desenvolvimento e inovação.

Ano de início: 2000, 2018

Peróxidos do Brasil (Brasil)

Consultoria e pesquisa em processos aquosos.

Ano de início: 2000

Aços Villares – Sidenor, CBMM, CSN, Quimbara, Usiminas, Samarco, Villares Metais, Ensareso Enga, Logos Tecnom, Ternium, Condet Consultoria (Brasil)

Desenvolvimento de tecnologia.

Ano de início: 2000, 2019

Imerys do Brasil, Mantecorp, Merck, Mineração Santa Rosa, Mineração Taboca, Teadit, Ternium (Brasil)

Consultoria e pesquisa em caracterização de materiais.

Ano de início: 2010, 2019

Instituto Tecnológico Vale Hidroveg (Brasil)

P & D em processamento e metalurgia extrativa.

Ano de início: 2015, 2019

Kalium Mineração (Brasil)

P & D em processamento e aproveitamento mineral.

Ano de início: 2016

Equinor, WEG Tintas (Brasil)

P & D em materiais. Ano de início: 2018

Chacovaco, Votorantin Cimentos (Brasil)

P & D em aproveitamento de resíduos.

Ano de início: 2018

Ipiranga, Itaquí Geração de Energia, Parnaíba Geração de Energia, Pecém II Geração de Energia, Valloure, ENEVA (Brasil)

P & D em energia e análise de materiais.

Ano de início: 2018, 2019

CEFET RJ, IME, UERJ, UESA – Faetec, UP Mackenzie, UFES, UFF, UFJF, UFMA, UFMG, UFOP, UFPA, UFPR, UFRJ, UFSCAR, UFU, UNICAMP, UNIFOA, UNIRIO, USP, CBPF, CENPES, CENABIO, CETEM, CETex, EMBRAPA Solos, EMBRAPA Florestas, Fiocruz, INMETRO, INT, LNLS, Museu Nacional (Brasil)

Cooperação científica com Universidades e Centros de Pesquisa nas áreas de materiais, processos, energia e aproveitamento de biomassa.

Ano de início: 2000, 2019

Grupo INSA (França)

Pesquisa na área de energia.

Ano de início: 2016

Bask (Reino Unido)

Atividades em desenvolvimento e inovação.

Ano de início: 2017

NEXA Resources (Peru)

Pesquisa e desenvolvimento em recursos minerais.

Ano de início: 2018

Schlumberger Brasil, Lankhorst Brasil, Halliburton. (EUA)

Pesquisa e desenvolvimento em materiais.

Ano de início: 2018

Unité de Catalyse et de Chimie du Solide, Oak Ridge National Laboratory, Argonne National Laboratory (França, EUA)

Pesquisa colaborativa na área de materiais nano-estruturados.

Ano de início: 2019

BAM - Berlim, Max Plank Institut, Univ, Applied Sci.- Ruhr West, TU Dortmund, University of Alberta, Dalhousie University, Escuela Politéc. Nacional, Universidad de Concepción, ECCI, Univ. Central de Las Villas, Universidad Nac. Ingeniería, Universitat Polit. Catalunya, Universidad del País Vasco, US Army Research Lab, MIT, Harvard University, Stanford University, NCEM UC - Berkeley, Lehigh University, University of Helsinki, Inst. Nat. Politech.- Grenoble, University of Lille, Univ. Pierre & Marie Curie Paris, University College London, University of Cambridge, University of Manchester, University of Leeds, Sheffield Hallam University, Warwick University, Tohoku University, Inst. Sup. Técnico - Univ. Lisboa, Universidade do Porto, Inst. Ciência e Inovação Enga., Inst. Tech. Sc. of SASA, Stockholm University, KTH Royal Inst. of Technology (Alemanha, Canadá, Chile, Colômbia, Cuba, Espanha, EUA, Finlândia, França, Inglaterra, Japão, Portugal, Sérvia, Suécia)

Cooperação científica com Universidades e Centros de Pesquisa nas áreas de materiais, processos, modelagem, energia e aproveitamento de biomassa.

Ano de início: 2015, 2019

Prêmios e Distinções Recebidos e Projetos Aprovados

O Prof. José Roberto Moraes D'Almeida foi citado como um dos 100 mil (ou 2%) pesquisadores mais influentes do mundo. A informação é resultado da pesquisa liderada por John Ioannidis, da Universidade de Stanford (EUA): *Updated science-wide author databases of standardized citation indicators*. <http://vrac.puc-rio.br/cgi/cgilua.exe/sys/start.htm?infoid=1281&tsid=20>

O Prof. Guillermo Solórzono foi convidado para juntar-se, como *Associate*, ao Grupo do Prof. David C. Bell, da Harvard John A. Paulson School of Engineering and Applied Sciences, Cambridge, US, para atuar no projeto *In situ HRTEM dynamic studies of Co nanorods generating GMR in supersaturated Cu-Co alloys*.

O Prof. Anderson Gabriel Marques da Silva foi contemplado com o prêmio Destaque da Pós-Graduação em Química, concedido, em 06/2020, pelo Instituto de Química da USP em reconhecimento pelo artigo publicado no *Journal of Catalysis* (v.37, pp.95-107).

O Prof. Rodrigo M. F. de Souza foi *Visiting Scholar* no Department of Environmental Science and Analytical Chemistry at Stockholm University.

Em novembro de 2020, o Prof. Sidnei Paciornik foi empossado como Decano do Centro Técnico Científico.

Os seguintes projetos tiveram início ou renovações de atividades em parceria:

Análise microestrutural e microanalítica de fases sólidas em vários processos da indústria do petróleo - Petrobras

Pirólise e liquefação hidrotermal de biomassa visando à produção de biocarvão, bio-óleo e biogás - EMBRAPA

Processamento químico e aproveitamento de constituintes da glauconita - Kalium Mineração

Síntese de nanomateriais híbridos para descontaminação ambiental via processos fotoinduzidos - FAPERJ

Técnicas *Deep Learning* para Caracterização 2D e 3D de Materiais - Centro de Tecnologia de Ferrosos da Vale

Balanço do Ano

Apesar de 2020 ter sido marcado pela pandemia e, conseqüentemente, por um afastamento forçado das atividades presenciais, podemos dizer que o DEQM permaneceu ativo, com os seus quadros de professores, alunos e funcionários desempenhando, dentro de uma nova realidade, as suas funções. Dessa forma, mantivemos a nossa capacidade de ensino e pesquisa, inclusive com um bom número de defesas de dissertações (13), teses (4) e projetos sendo implementados e/ou renovados.

Alguns professores do DEQM também se destacaram ao longo do ano em função das suas contribuições para a pesquisa e das interações com a comunidade e universidades parceiras. Alguns exemplos, em termos de distinções, prêmios e projetos, já estão listados acima, assim como podemos incluir as seguintes participações:

- O Prof. Luiz Alberto Teixeira proferiu palestras sobre desinfecção de águas pluviais e tratamento de esgoto sanitário para as Companhias de Saneamento dos Estados de Santa Catarina (CASAN, 19/11/20), do Ceará (CAGECE, 20/12/20) e Minas Gerais (COPASA, 16/12/20).
- O Prof. Fernando Rizzo foi o Moderador do Fórum Online organizado pela ABM intitulado Sirius: a nova fonte de luz síncrotron brasileira.
- A Profa. Ivani Bott participou do Fórum Online de CO2: Gestão, Tecnologia E Inovação, organizado pelo Instituto Brasileiro de Petróleo e Gás - IBP, no período de 20 de outubro a 24 de novembro de 2020.

Como o grande destaque do ano, devemos dizer que, no primeiro semestre de 2020, teve início o novo Programa de Pós-Graduação do DEQM, intitulado Engenharia Química, de Materiais e Processos Ambientais, o qual é constituído por três Áreas de Concentração: Engenharia Química, Materiais e Nanotecnologia, e Processos Ambientais, cada uma contemplando três Linhas de Pesquisa,

nos quais estão alocados os diversos Projetos de Pesquisa coordenados pelos professores do Departamento atuantes no seu Programa de Pós-Graduação.

Pela Portaria 06/2020, do Reitor da PUC-Rio, o Prof. Eduardo foi reconduzido como Diretor do DEQM até fevereiro de 2022.

Finalmente, é oportuno salientar que os pedidos de promoção para Professor Titular dos professores Maurício L. Torem e Sidnei Paciornik foram aprovadas na CCCD/VRAC, estando as respectivas Aulas Magistrais previstas para 2021. Desta forma, em 2021, o DEQM vai poder contar com cinco professores na categoria Titular e um Emérito.

Prof. Eduardo de Albuquerque Brocchi
Diretor do Departamento de Engenharia Química e de Materiais

Todos os dados foram fornecidos pelo Departamento ou extraídos do site do CNPq.

Departamento de Física – FIS

Rua Marquês de São Vicente, 225
Edifício Cardeal Leme, sala 652
Gávea - Rio de Janeiro - RJ - Brasil - CEP 22451-900
Telefones: 55 21 35271268 | 1263 | 1258 | 1267 (Pós-Graduação)
| 1269 (Graduação) | Fax: 55 21 35271271
E-mails: pos.fis@puc-rio.br; secretaria.fis@puc-rio.br
Site: www.puc-rio.br/ensinopesq/ccg/fisica.html
Site: www.puc-rio.br/ensinopesq/ccpg/progfis.html
Site: www.fis.puc-rio.br

DIRETOR

Prof. Rodrigo Prioli Menezes
E-mail: prioli@vdg.fis.puc-rio.br

COORDENADOR DE GRADUAÇÃO

Prof. Raphael Dias Martins de Paola

COORDENADOR DE PÓS-GRADUAÇÃO

Profa. Carla Göbel Burlamaqui de Mello
E-mail: carla.gobel@puc-rio.br

EQUIPE DE SECRETARIA

Marcia Silveira Arjona
Gizelda Dias da Silva
Lais do Nascimento Alves
Malvino Garcia
Eduardo da Silva Rodrigues

EQUIPE TÉCNICA

Carlos Augusto de Oliveira
Edson Joaquim
Fredy Giovany Osorio Gutiérrez
João Rodrigues dos Santos
Jorge Luis de Andrade Ferreira
Maria Cristina Marlasca Fernandes de Souza
Luiz Carlos Gomes de Alcântara
Nilton Cesar Ferreira Gomes
Sérgio Martins Xavier
Suellen Dayenn Tozetti de Barros
Wellington José Costa

COMISSÃO GERAL DO DEPARTAMENTO

Prof. Rodrigo Prioli Menezes
Profa. Carla Göbel Burlamaqui de Mello
Prof. Raphael Dias Martins de Paola
Profa. Celia Beatriz Anteneodo de Porto

Profa. Isabel Cristina dos Santos Carvalho
Prof. Marco Cremona
Prof. Welles Antonio Martinez Morgado
Prof. Gero Arthur Hubertus Thilo Freiherr Von Gersdorff
Prof. Tommaso Del Rosso
Prof. Marcelo Eduardo Huguenin Maia da Costa - Suplente
Prof. Victor Carozo Gois de Oliveira - Suplente

COMISSÃO DE PÓS-GRADUAÇÃO E PESQUISA

Profa. Carla Göbel Burlamaqui de Mello
Profa. Isabel Cristina dos Santos Carvalho
Prof. Welles Antonio Martinez Morgado
Aline Magalhães dos Santos - Representantes discentes
Gleice Conceição Mendonça Germano - Representantes discentes

COMISSÃO DE CARREIRA DOCENTE

Prof. Ênio Frota da Silveira
Prof. Hiroshi Nunokawa
Prof. Fernando Lázaro Freire Júnior
Prof. Sérgio de Souza Camargo Júnior - COPPE/UFRJ
Prof. Luiz Felipe Canto - IF/UFRJ

REPRESENTANTE PARA O PROGRAMA INSTITUCIONAL DE BOLSAS DE INICIAÇÃO CIENTÍFICA DO CNPq – PIBIC

Profa. Isabel Cristina dos Santos Carvalho

CORPO DOCENTE

*Quadro Principal
e Eméritos*

Prof. Arman Esmail Taklimi
Profa. Carla Göbel Burlamaqui de Mello
Profa. Celia Beatriz Anteneodo de Porto
Prof. Ênio Frota da Silveira
Prof. Enrique Victoriano Anda, Emérito
Prof. Fernando Lázaro Freire Júnior
Prof. Gero Arthur Hubertus Thilo Freiherr Von Gersdorff
Prof. Hiroshi Nunokawa
Profa. Isabel Cristina dos Santos Carvalho
Prof. Jefferson Ferraz Damasceno Felix Araújo
Prof. Luiz Carlos Scavarda do Carmo
Prof. Marcelo Eduardo Huguenin Maia da Costa
Prof. Marco Cremona
Prof. Paulo Edmundo de Leers Costa Ribeiro, Emérito
Prof. Rodrigo Prioli Menezes
Prof. Thiago Barbosa dos Santos Guerreiro
Prof. Tommaso Del Rosso
Prof. Victor Carôzo Gois de Oliveira
Prof. Wei Chen
Prof. Welles Antônio Martinez Morgado

Quadro Complementar Prof. Alexander Arguello Quiroga
Prof. Allan Rodrigues Vieira
Prof. Jorge Albuquerque de Souza Correa
Prof. Lucianno Augusto Coddato Antunes e Defaveri
Prof. Renato Barbosa de Oliveira

Quadro Suplementar Prof. Raphael Dias Martins de Paola

Professores Visitantes Prof. Walter Margulis – ACREO AB ELECTRUM (ACREO)

CURSOS OFERECIDOS

- Graduação* **Bacharelado em Física**
Iniciado em 1958
Avaliado pelo MEC com o conceito 5 para o ciclo avaliativo de 2016 a 2018
- Pós-Graduação Stricto Sensu* **Mestrado**, iniciado em 1965
Doutorado, iniciado em 1968
- Mestrado e Doutorado em Ciências** – Física
- Áreas de concentração:
- I) Física da matéria condensada
- Linhas de pesquisa
- Magnetismo Aplicado a Arte
 - Propriedades eletrônicas e de transporte em sistemas nanoscópicos
 - Biofísica molecular
 - Caracterização magnética não destrutiva de materiais
 - Ótica quântica
 - Ordem topológica e spintrônica
 - Sistemas complexos
 - Fabricação e caracterização ótica de nanomateriais e nanodispositivos plasmômicos
 - Revestimentos protetores e materiais nanoestruturados
 - Optoeletrônica molecular
 - Caracterização nanotribológica e mecânica de materiais
 - Física de quarks pesados experimental
 - Física de astropartículas e fenomenologia de neutrinos
 - Espectroscopia ótica de materiais bidimensionais
 - Dispositivos fotônicos em fibras e vidros
 - Física estatística de não equilíbrio e sistemas de grãos
 - Física experimental aplicada à astrofísica e ciências planetárias
- Avaliados pela CAPES com conceito 6 no quadriênio 2013/2016

GRUPOS DE PESQUISA CADASTRADOS NO CNPq

Dispositivos fotônicos em fibras e vidros.

Coordenador: Profa. Isabel Cristina dos Santos Carvalho. Ano de formação: 1987.

Física Experimental de Altas Energias.

Coordenador: Profa. Carla Gobel Burlamaqui de Mello. Ano de formação: 2009.

Física de Não-Equilíbrio.

Coordenador: Prof. Welles Antonio Martinez Morgado. Ano de formação: 2002.

Grupo de Optoeletrônica Molecular (LOEM).

Coordenador: Prof. Marco Cremona. Ano de formação: 2002.

Instrumentação e Medidas Magnéticas.

Coordenador: Prof. Jefferson Ferraz Damasceno Felix Araujo. Ano de formação: 2020.

Sistemas Complexos.

Coordenador: Profa. Celia Beatriz Anteneodo de Porto. Ano de formação: 1993.

Sólidos Astrofísicos modificados por Radiação Ionizante.

Coordenador: Prof. Enio Frota da Silveira. Ano de formação: 2010.

Teoria da Matéria Condensada.

Coordenador: Prof. Wei Chen. Ano de formação: 2020.

CONVÊNIOS E PARCERIAS

Organisation Européenne pour la Recherche Nucléaire – CERN (Suíça e Brasil)

Participar do Experimento LHCb. Ano de início: 2009

Projeto de cooperação Brasil–Suíça (CNPq CB-FAPERJ-SNSF) (Brasil e Suíça)

All-organic optical upconversion device for single-element near-infrared imaging.

Ano de início: 2017

Projeto de cooperação CAPES–STINT (Brasil e Suécia)

Possibilitar o estudo de fibras ópticas com resposta elétrica. Ano de início: 2012

Projeto CNPq/MIT (Brasil e EUA)

Possibilitar o desenvolvimento da Nova Geração de Magnetômetros de Varredura para Geociências. Ano de início: 2013

Office of Naval Research Foreign Research Grant (Brasil, EUA)

Energy harvesting and aerosol nonlinear plasmonics in gold nanorods.

Ano de início: 2019

Balanço do Ano

O ano de 2020 foi um ano atípico, de muito trabalho e dedicação dos professores e funcionários. Todos os cursos de graduação e pós-graduação migraram para o modo não presencial. Os cursos, em formato não presencial, demandaram dedicação ímpar por parte de todo o nosso corpo docente. O Departamento montou também novos cursos não presenciais, capazes de cumprir parcialmente os objetivos de cursos de laboratórios, para complementar a formação dos alunos de todo o CTC. Além do grande envolvimento com a adaptação dos cursos, nossos professores fizeram grande esforço para garantir a manutenção das atividades de pesquisa essenciais ao nosso Departamento.

Ao longo do ano, o quadro principal contou com a participação de dezessete professores. É importante ressaltar que nosso Departamento possui boa visibilidade e prestígio internacional e, como resultado dessa visibilidade, ele se destaca quanto à internacionalização, tendo hoje aproximadamente metade de seu quadro composto por professores estrangeiros.

O quadro da pós-graduação manteve seu alto grau de qualificação sendo este majoritariamente composto por bolsistas de produtividade do CNPq. O programa de pós-graduação, com avaliação 6 pela CAPES, continua bastante produtivo, atraindo alunos de vários países da América Latina, Europa e Ásia. Além das atividades de pesquisa e pós-graduação, o Departamento de Física continua se destacando nas atividades voltadas para a graduação, tendo a nota máxima, no *Guia do Estudante*.

O Departamento é sede do Instituto Nacional de Ciência e Tecnologia em Engenharia de Superfícies, o único na PUC-Rio, coordena o Centro Nacional Multiusuário de Caracterização Físico-Química, apoiado pela FINEP e pela FAPERJ e possui parceria com empresa do setor de óleo e gás possibilitando a ampliação da infraestrutura de laboratórios do Departamento e garantindo acesso a novas fontes de financiamento para atividades de pesquisa.

Prof. Rodrigo Prioli Menezes
Diretor do Departamento de Física

Todos os dados foram fornecidos pelo Departamento ou extraídos do site do CNPq.

Departamento de Informática – INF

Rua Marquês de São Vicente, 225
Edifício Rio Datacentro, 4º andar
Gávea - Rio de Janeiro - RJ - CEP 22451-900
Telefones: 55 21 35271500 | 1510 (Pós-Graduação)
Fax: 55 21 35271530
E-mails: sec-grad@inf.puc-rio.br; pos@inf.puc-rio.br
Site: www.inf.puc-rio.br
Site: www.puc-rio.br/ensinopesq/ccpg/proginf.html

Ciência da Computação
Telefones: 55 21 35271514 / 1515
E-mail: cc@inf.puc-rio.br
Site: www.puc-rio.br/ensinopesq/ccg/ciencia_computacao.html

Engenharia de Computação
Telefone: 55 21 35271513
E-mail: ecp@inf.puc-rio.br
Site: www.puc-rio.br/ensinopesq/ccg/eng_computacao.html

Sistemas de Informação
Telefones: 55 21 35271514 / 1515
E-mail: bac@inf.puc-rio.br
Site: www.puc-rio.br/ensinopesq/ccg/sistemas_informacao.html

CTC

DIRETOR

Prof. Hugo Fuks (até julho)
E-mail: hugo@inf.puc-rio.br

Prof. Markus Endler (a partir de julho)
E-mail: endler@inf.puc-rio.br
Data de Posse: 01/07/2020 | Número da portaria:15/2020

COORDENADORES DE GRADUAÇÃO

Profa. Noemi de La Rocque Rodriguez
E-mail: noemi@inf.puc-rio.br

Bacharelado em

Ciência da Prof. Ivan Mathias Filho
Computação E-mail: ivan@inf.puc-rio.br

Bacharelado em

Engenharia de Profa. Noemi de La Rocque Rodriguez
Computação E-mail: noemi@inf.puc-rio.br

Bacharelado em

Sistemas de Prof. Ivan Mathias Filho
Informação E-mail: ivan@inf.puc-rio.br

COORDENADOR DE PÓS-GRADUAÇÃO

Prof. Eduardo Sany Laber (até julho)
E-mail: laber@inf.puc-rio.br

Prof. Marcos Kalinowski (a partir de agosto)
E-mail: kalinowski@inf.puc-rio.br

Data de Posse: 01/08/2020 | Número da portaria: 28/2020

EQUIPE DE SECRETARIA

Ademar José Lopes Passos
Alex Carvalho Alves
Cosme Pereira Leal
Mariana Fagundes de Sousa Lima
Vagner Isidro Pires
Fernanda Basílio Lopes

EQUIPE TÉCNICA

Anderson Oliveira da Silva
José Carlos Ramalho Moreira
Luiz Alessandro de Almeida Higino
Marcelo Alves de Oliveira

EQUIPES DE SECRETARIA E TÉCNICA DO LABORATÓRIO TEMÁTICO

Laboratório LES Prof. Andrew Diniz da Costa
Paulo Henrique Cardoso Alves - CCPC
Rafael Barbosa Nasser
Rosane Maria Araújo Gomes
Simony Rangel Cottas
Soeli Teresinha Fiorini - CCPC
Ítalo de Oliveira Matias - CCPC

COMISSÃO GERAL DO DEPARTAMENTO

Prof. Alberto Barbosa Raposo
Profa. Noemi de La Rocque Rodriguez
Prof. Hélio Côrtes Vieira Lopes
Profa. Simone Diniz Junqueira Barbosa
Prof. Sergio Colcher
Prof. Ivan Mathias Filho
Prof. Luiz Fernando Bessa Seibel
Profa. Paula Ypiranga dos Guaranys - Suplente
Prof. Sérgio Lifschitz - Suplente

COMISSÃO DE PÓS-GRADUAÇÃO E PESQUISA

Prof. Marcos Kalinowski - Coordenador
Prof. Alessandro Fabricio Garcia
Prof. Edward Hermann Hæusler
Prof. Markus Endler
Prof. Alberto Barbosa Raposo

COMISSÃO DE CARREIRA DOCENTE

Prof. Bruno Feijó
Profa. Simone Diniz Junqueira Barbosa
Prof. Hélio Côrtes Vieira Lopes
Prof. Alessandro Fabricio Garcia

REPRESENTANTE PARA O PROGRAMA INSTITUCIONAL DE BOLSAS DE INICIAÇÃO CIENTÍFICA DO CNPq – PIBIC

Profa. Noemi de La Rocque Rodriguez

CORPO DOCENTE

Quadro Principal e Eméritos

Prof. Alberto Barbosa Raposo
Prof. Alessandro Fabricio Garcia
Prof. Antonio Luz Furtado, Emérito
Prof. Arndt von Staa, Emérito
Prof. Bruno Feijó
Prof. Carlos José Pereira de Lucena
Prof. Daniel Schwabe (até julho)
Prof. Eduardo Sany Laber
Prof. Edward Hermann Hæusler
Prof. Hélio Côrtes Vieira Lopes
Prof. Hugo Fuks (até julho)
Prof. Julio Cesar Sampaio do Prado Leite
Prof. Marcelo Gattass
Prof. Marco Antonio Casanova
Prof. Marco Serpa Molinaro
Prof. Marcos Kalinowski
Prof. Marcus Vinicius Soledade Poggi de Aragão
Prof. Markus Endler
Profa. Noemi de La Rocque Rodriguez
Prof. Paulo Augusto Silva Veloso (até setembro)
Prof. Roberto Ierusalimschy
Prof. Sérgio Colcher
Prof. Sérgio Lifschitz
Profa. Simone Diniz Junqueira Barbosa
Prof. Thibaut Victor Gaston Vidal
Prof. Waldemar Celes Filho

Quadro Complementar

Prof. Alexandre Malheiros Meslin
Profa. Ana Carolina Letichevsky
Prof. Anderson Oliveira da Silva
Prof. Augusto Cesar Espindola Baffa (a partir de março)
Prof. Bernardo Pereira Nunes (afastado)
Profa. Cecilia Reis Englander Lustosa
Profa. Claudia Ferlin
Prof. Edmundo Bastos Torreão
Prof. Flavio Heleno Bevilacqua e Silva

Prof. Francis Berenger Machado
Prof. Joísa de Souza Oliveira
Prof. José Carlos Ramalho Moreira
Prof. Luiz Fernando Bessa Seibel
Prof. Marcantonio Giuseppe Maria Carlo Fabra
Prof. Marcos Vianna Villas
Prof. Melissa Lemos Cavaliere
Prof. Myriam Sertã Costa
Prof. Paula Ypiranga dos Guaranys
Prof. Raul Pierre Renteria
Prof. Renatha Oliva Capuá (até agosto)
Prof. Ricardo Nolla Ruiz

Quadro Suplementar Prof. Andrew Diniz da Costa
Prof. Gustavo Robichez de Carvalho
Prof. Ivan Mathias Filho

CURSOS OFERECIDOS

Graduação **Bacharelado em Ciência da Computação,**

Iniciado em 2009

Avaliado pelo MEC com o conceito 4 para o ciclo avaliativo de 2016 a 2018

Bacharelado em Engenharia de Computação

Iniciado em 1985

Avaliado pelo MEC com o conceito 4 para o ciclo avaliativo de 2016 a 2018

Bacharelado em Sistemas de Informação

Iniciado em 1999

Avaliado pelo MEC com o conceito 4 para o ciclo avaliativo de 2016 a 2018

Pós-Graduação **Mestrado,** iniciado em 1968

Stricto Sensu **Doutorado,** iniciado em 1975

Mestrado em Informática

Áreas de concentração:

I) Banco de Dados

II) Computação Gráfica

III) Engenharia de Software

IV) Hipertexto e Multimídia

V) Interação Humano-Computador

VI) Linguagens de Programação

VII) Otimização e Raciocínio Automático

VIII) Redes de Computadores e Sistemas Distribuídos

IX) Teoria da Computação

X) Ciência de Dados

Doutorado em Ciências – Informática

Área de concentração:

- I) Banco de Dados
- II) Computação Gráfica
- III) Engenharia de Software
- IV) Hipertexto e Multimídia
- V) Interação Humano-Computador
- VI) Linguagens de Programação
- VII) Otimização e Raciocínio Automático
- VIII) Redes de Computadores e Sistemas Distribuídos
- IX) Teoria da Computação
- X) Ciência de Dados

Linhas de pesquisa

- Algoritmos, paralelismo e otimização
- Banco de dados
- Computação gráfica
- Engenharia de *software*
- Hipertexto e multimídia
- Inteligência artificial
- Interação humano-computador
- Linguagens de programação
- Redes de computadores e sistemas distribuídos
- Teoria da computação

Avaliados pela CAPES com conceito 7 para o quadriênio 2013/2016

Pós-Graduação **Especialização:**

Lato Sensu:

- Análise e Projeto de Sistemas
- Banco de Dados: *Data Warehousing*, *Data Mining* e Gestão do Conhecimento nas Empresas
- Gerência de Projetos de *Software*
- Redes de Computadores
- Sistemas de Informação

Extensão:

- Análise de Pontos por Função com Aplicações: Teoria e Prática
- Arquitetura de Informações: da Arquitetura Empresarial para a Arquitetura de Sistemas
- Arquitetura de Sistemas para Ambiente Empresarial
- Comunicação para Análise e Especificação de Requisitos de Sistemas
- *Data Mining & Big Data II* - Modelagem Preditiva
- Desenvolvimento *Mobile* usando HTML5, CSS, Javascript e Phonegap
- Engenharia de Requisitos

- Excel Avançado 2010
- Gerenciamento Ágil de Projetos de *Software*: Metodologia SCRUM
- Matlab: Programação e Prática para Negócios e Ciência
- Microsoft *Project Professional* 2013 - Módulo 1
- Microsoft *Project Professional* 2013 - Módulo 2
- Padrões de Projetos (*Design Patterns*) na Prática
- Prático em Teste de *Software*
- Regras de Negócio em Sistemas de Informação
- Técnicas Básicas de Desenvolvimento de Sistemas (TBDS)
- VBA para Excel

GRUPOS DE PESQUISA CADASTRADOS NO CNPQ

BioBD – Bioinformática e Bancos de Dados.

Coordenador: Prof. Sergio Lifschitz. Ano de formação: 2020.

ICAD/VisionLab.

Coordenador: Prof. Bruno Feijó. Ano de formação: 1989.

IDEIAS-SERG.

Coordenadores: Profa. Simone Diniz Junqueira Barbosa e Profa. Clarisse Sieckenius de Souza. Ano de formação: 2019.

Laboratório TeleMídia.

Coordenador: Prof. Sérgio Colcher. Ano de formação: 1995.

LES/Opus – Grupo Opus do Laboratório de Engenharia de Software.

Coordenador: Prof. Alessandro Fabricio Garcia. Ano de formação: 2009.

Machine Learning – Fundamentos e Métodos.

Coordenadores: Prof. Eduardo Sany Laber e Prof. Marco Serpa Molinaro.
Ano de formação: 2020.

Tecgraf/VR.

Coordenador: Prof. Alberto Barbosa Raposo. Ano de formação: 2002.

Tecgraf/ Visão Computacional.

Coordenador: Prof. Marcelo Gattass. Ano de formação: 2019.

TecMF – Logical Reasoning.

Coordenadores: Prof. Bruno Lopes Vieira e Prof. Edward Hermann Haeusler.
Ano de formação: 1998.

CONVÊNIOS E PARCERIAS

TV Globo – Renderização para efeitos especiais em TV (Brasil)

Cenários virtuais para produção HD em TV. Ano de início: 2011

BEPiD (em parceria com a APPLE) (Brasil)

Pesquisa e desenvolvimento, treinamento e qualificação de recursos humanos.
Ano de início: 2014

Accenture Digital (Brasil)

Pesquisa e desenvolvimento, treinamento em *Data Science*. Ano de início: 2015

BIZBANK (Brasil)

Pesquisa e desenvolvimento, treinamento em *Data Science*. Ano de início: 2016

Unidades Complementares e Órgãos Vinculados

NÚCLEO DE INOVAÇÃO TECNOLÓGICA

Localização Rua Marquês de São Vicente, 225
Edifício Padre Pedro Belisário Velloso Rebelo S.J.
Gávea - Rio de Janeiro - RJ - Brasil - CEP 22451-900
Telefone: 55 21 35271500 | Site: www.inf.puc-rio.br

Prêmios e Distingções Recebidos e Projetos Aprovados

Prof. Alberto Raposo - Prêmio Professor José Luís Encarnação - Coautor de artigo vencedor. Magic Carpet: Interaction Fidelity for Flying in VR, Grupo Português de Computação Gráfica.

Prof. Bruno Feijó - SBGames 2020 *Best Paper Award* - Industry Track - 3rd Place, SBC.

Prof. Eduardo Laber - Top Reviewer ICML 2020

Prof. Eduardo Laber - Pesquisador de IES da América do Sul com maior número de artigos no quadriênio (2017-2020) nas conferências mais importantes da área de Machine Learning/Data Mining segundo CSRanking

Prof. Edward Hæusler - *Best paper* do International Workshop on Conceptual Modeling for Life Sciences (CMLS) - 39th International Conference on Conceptual Modeling, ER2020

Prof. Helio Cortês - *Best Paper Award*. Area: Artificial Intelligence and Decision Support Systems - Globo Face Stream: A System for Video Meta-data Generation in an Entertainment Industry Setting, International Conference on Enterprise Information Systems 2020

Prof. Helio Cortês - Artigo do ICEIS 2020 foi selecionado como um dos *Best Papers* a ser publicado como capítulo de livro em um *Lecture Notes in Computer Science*, ICEIS 2020 Program Chairs

Prof. Julio Cesar Leite - Program Co-Chair ACM-SAC 2020 Requirements Engineering Track, ACM - Association for Computing Machinery

Prof. Julio Cesar Leite - Best Papers of WER 20: JiStar Rastreabilidade Entre Código Java e Modelos de Metas i*, Workshop on Requirements Engineering.

Prof. Marco Molinaro - Pesquisador da América do Sul com maior número de artigos no quadriênio (2017-2020) nas conferências mais importantes da área de Teoria da Computação, segundo CSRanking

- Prof. Marcos Kalinowski - *Journal of Systems and Software*, Editor e Criador da Trilha Industrial (In-Practice Track)
- Prof. Marcos Kalinowski - 1º Colocado no Concurso de Teses e Dissertações em Qualidade de Software (SBQS-CTDQS) como Orientador da Tese de Doutorado de Diogo Silveira Mendonça
- Prof. Marcos Kalinowski - 2º Colocado no Concurso de Teses e Dissertações em Qualidade de Software (SBQS-CTDQS) como Orientador da Dissertação de Mestrado de Hugo Villamizar
- Prof. Marcos Kalinowski - Member of the Steering Committee of the ACM/IEEE International Symposium on Empirical Software Engineering and Measurement (ESEM).
- Prof. Markus Endler - Outstanding Student Paper Award - IEEE World Forum on Internet of Things (WF-IoT 2020) - Artigo: Sheriton Valim, Fernando Nogueira, Flavia Pisani, Markus Endler, Middleware Support for Generic and Flexible Actuation in the Internet of Mobile Things
- Prof. Markus Endler - Air Force Office for Scientific Research Award for project Gradys - AFOSR/EUA - Projeto Ground and Air Dynamic Sensor Networks, Laboratory for Advanced Collaboration, Markus Endler, Bruno Olivieri
- Prof. Sergio Lifschitz - Best paper do International Workshop on Conceptual Modeling for Life Sciences (CMLS) - 39th International Conference on Conceptual Modeling (ER2020), Entity Relationship (ER) Steering Committee.
- Profa Simone Barbosa - Carreira de Destaque em IHC, Comissão Especial de Interação Humano-Computador da Sociedade Brasileira de Computação.
- Prof. Thibaut Vidal - Classificado entre os 2% cientistas mais produtivo do mundo durante o último ano no ranking do Updated science-wide author databases of standardized citation indicators. PLoS Biol 18(10): e3000918

Balanço do Ano

Apesar de ter assumido oficialmente o meu mandato apenas em 01/07/2020, eu já vinha coordenando os trabalhos do Departamento desde fevereiro de 2020, inicialmente em paralelo com o então diretor, prof. Hugo Fuks.

Ao longo do ano de 2020, foram implementadas muitas inovações no Departamento, entre elas: a) a criação do canal YouTube e a publicação de inúmeros seminários, debates, resumos de teses e dissertações e até de Projetos Finais de Programação que tenham obtido nota máxima; b) a contratação da assessoria de imprensa Corcovado Comunicações Estratégicas, que, desde setembro, lançou inúmeras matérias jornalísticas e aumentou enormemente a nossa visibilidade nas redes sociais e conseguiu uma inserção da Professora Clarisse Sieckenius de Sousa no programa Fantástico no mês de janeiro; c) a

diplomação da Professora Clarisse como Professora Emérita; d) o convênio com a Fundação Behring que permitiu a criação e o financiamento da cadeira Professor da Fundação Behring em Inteligência Artificial; e) a seleção, aprovação nos órgãos colegiados e a contratação do prof. Jônatas Wehrmann para essa cadeira; f) a implementação, junto a CCCD, de cinco promoções de professores do Departamento em uma única data; g) a nomeação do colega Sergio Lifschitz como Vice-Decano de Internacionalização do CTC; h) articulações para aumentar a participação do Departamento em projetos multidisciplinares, tanto com centros e departamentos da PUC-Rio como também de outras universidades e centros de pesquisa; i) planejamento de criação das posições de Professor Visitante Honorário, cargo de caráter voluntário, e para os quais serão convidados professores estrangeiros de ampla reputação acadêmica e, assim, estimular uma inserção maior do DI na comunidade científica internacional.

Por meio desse conjunto de iniciativas devermos aumentar a visibilidade, fortificar a pós-graduação e a pesquisa no Departamento, aumentar o número de alunos ingressantes e fomentar parcerias internas, nacionais e internacionais, tanto com a academia quanto com a iniciativa privada.

Prof. Markus Endler
Diretor do Departamento de Informática

Todos os dados foram fornecidos pelo Departamento ou extraídos do site do CNPq.

Departamento de Matemática – MAT

Rua Marquês de São Vicente, 225
Edifício Cardeal Leme, sala 862
Gávea - Rio de Janeiro - RJ - Brasil - CEP 22451-900
Telefones: 55 21 35271280 | 1281 (Pós-Graduação)
Fax: 55 21 35271282
E-mails: secgra@mat.puc-rio.br; secpos@mat.puc-rio.br
Site: www.puc-rio.br/ensinopesq/ccg/matematica.html
Site: www.puc-rio.br/ensinopesq/ccpg/progmat.html
Site: www.mat.puc-rio.br

DIRETOR

Prof. Nicolau Corção Saldanha
E-mail: nicolau@mat.puc-rio.br

COORDENADORA DE GRADUAÇÃO

Profa. Renata Martins da Rosa
E-mail: rrosa@mat.puc-rio.br

COORDENADOR DE PÓS-GRADUAÇÃO

Prof. Boyan Slavchev Sirakov
E-mail: bsirakov@mat.puc-rio.br

EQUIPE DE SECRETARIA

Kátia Beatriz Lima de Aguiar – Assessora
Creuza da Conceição do Nascimento – Pós-Graduação
Mariana Soares do Nascimento Santos Almeida – Graduação

EQUIPE TÉCNICA

Carlos Henrique Souza dos Santos

COMISSÃO GERAL DO DEPARTAMENTO

Prof. Nicolau Corção Saldanha - Diretor
Prof. Boyan Slavchev Sirakov
Profa. Débora Freire Mondaini
Prof. Edgard Almeida Pimentel
Prof. Marcos Craizer
Profa. Renata Martins da Rosa
Prof. Sergey Galkin
Prof. Silvius Klein
Prof. Sinésio Pesco
Prof. Rafael Oswaldo Ruggiero Rodriguez - Suplente

COMISSÃO DE PÓS-GRADUAÇÃO E PESQUISA

Prof. Nicolau Corção Saldanha - Diretor

Prof. Boyan Slavchev Sirakov - Coordenador de PG
Prof. David Torres
Prof. Edgard Almeida Pimentel
Prof. Silvius Klein - Coordenador Adjunto de PG
Prof. Sinésio Pesco - Suplente

COMISSÃO DE CARREIRA DOCENTE

Prof. Nicolau Corção Saldanha - Diretor
Prof. Boyan Slavchev Sirakov
Prof. Lorenzo Justiniano Díaz Casado
Prof. Marcos Craizer
Prof. Sinésio Pesco - Suplente

REPRESENTANTE PARA O PROGRAMA INSTITUCIONAL DE BOLSAS DE INICIAÇÃO CIENTÍFICA DO CNPq – PIBIC

Prof. Carlos Hugo Jimenez Gomez

CORPO DOCENTE

Quadro Principal e Eméritos Prof. Alessandro Alla
Prof. Boyan Slavchev Sirakov
Prof. Carlos Hugo Jimenez Gomez
Prof. Carlos Tomei
Prof. David Francisco Martínez Torres
Prof. Edgard Almeida Pimentel
Prof. George Svetlichny, Emérito
Prof. João Bosco Pitombeira Fernandes de Carvalho, Emérito
Prof. Lorenzo Justiniano Díaz Casado
Prof. Marcos Craizer
Prof. Matias Gonzalo Delgadino
Prof. Nicolau Corção Saldanha
Prof. Pe. Paul Alexander Schweitzer S.J., Emérito
Prof. Rafael Oswaldo Ruggiero Rodriguez
Prof. Ricardo José Alonso Plata (afastado)
Prof. Sergey Galkin
Prof. Silvius Klein
Prof. Simon Richard Griffiths
Prof. Sinésio Pesco

Quadro Complementar Profa. Cristiane Pinho Guedes
Prof. Daniel Kiss
Prof. Eduardo Barbosa Pinheiro
Profa. Emília Carolina Santana Teixeira Alves (até dezembro)
Profa. Juliana Abrantes Freire (afastada)
Profa. Luana Sá de Azevedo de Araújo
Profa. Luciana Arruda de Oliveira Freire
Profa. Mônica Moreira Barros (afastada)
Profa. Silvana Marini Rodrigues Lopes (até dezembro)

Profa. Vera Syme Jacob Benzecry
Prof. Wilson Reis de Souza Neto

Quadro Suplementar Profa. Christine Sertã Costa
Profa. Débora Freire Mondaini
Profa. Renata Martins da Rosa
Profa. Tatiana Fernandes Sodero

Professores Visitantes Prof. Hector Change-Lara - CIMAT
Prof. Andreas Minne - KTH
Prof. Sebastián Alejandro Pérez Opazo - Fac Ciências da Universidade do Porto
Prof. Carlos Vasquez - PUC-Valparaiso
Prof. Julian Haddad - UFMG
Prof. Daniel Eric Galicer - Universidade de Buenos Aires
Prof. Grigoris Paouris - Universidade Texas A&M
Prof. Pedro Duarte - Universidade de Lisboa
Prof. Ao Cai - Universidade de Lisboa

CURSOS OFERECIDOS

Graduação **Bacharel em Matemática**
Iniciado em 1950
Avaliado pelo MEC com o conceito 4 para o ciclo avaliativo de 2016 a 2018

Pós-Graduação Stricto Sensu **Mestrado Acadêmico**, iniciado em 1969
Doutorado, iniciado em 1974
Mestrado e Doutorado em Matemática
Área de concentração:
I) Matemática Pura e Aplicada
Linhas de pesquisa
– Análise e equações diferenciais parciais
– Combinatória
– Computação gráfica
– Física matemática
– Geometria diferencial
– Probabilidade e processos estocásticos
– Sistemas dinâmicos
– Topologia
Avaliados pela CAPES com conceito 7 no quadriênio 2013/2016

GRUPOS DE PESQUISA CADASTRADOS NO CNPQ

Alessandro Alla.

Coordenador: Prof. Alessandro Alla. Ano de formação: 2020.

Análise Geométrico Convexo.

Coordenador: Prof. Carlos Hugo Jiménez Gómez. Ano de formação: 2016.

Coberturas por dominós em dimensões 3 ou mais.

Coordenador: Prof. Nicolau Corção Saldanha. Ano de formação: 2020.

Combinatória Probabilística – Contagem e Estrutura.
Coordenador: Prof. Simon Griffiths. Ano de formação: 2020.

Dinâmicas não-hiperbólicas: ciclos, medidas e temas correlatos.
Coordenador: Prof. Lorenzo Justiniano Diaz Casado. Ano de formação: 2019.

EDPs elípticas e parabólicas.
Coordenador: Prof. Boyan Slavchev Sirakov. Ano de formação: 2020.

Espaços de curvas.
Coordenador: Prof. Nicolau Corcao Saldanha. Ano de formação: 2010.

Exponentes de Lyapunov de cociclos lineares e aplicações em física matemática.
Coordenador: Prof. Silvius Klein. Ano de formação: 2020.

Geometria Afim e Projetiva.
Coordenador: Prof. Marcos Craizer. Ano de formação: 2020.

Geometria Convexa em dimensão alta.
Coordenador: Prof. Carlos Hugo Jiménez Gómez. Ano de formação: 2016.

Geometria Poisson e teoria de Lie.
Coordenador: Prof. David Francisco Martínez Torres. Ano de formação: 2020.

GMAC – Grupo de Pesquisa em Matemática Aplicada e Computacional.
Coordenador: Prof. Sinésio Pesca. Ano de formação: 2014.

Teoria de regularidade: da análise de EPDs à formação de interfaces.
Coordenador: Prof. Edgard Almeida Pimentel. Ano de formação: 2017.

Tópicos de Análise e Matemática Aplicada.
Coordenador: Prof. Carlos Tomei. Ano de formação: 1994.

CONVÊNIOS E PARCERIAS

Université de Bourgogne (França)
Desenvolvimento de pesquisa em Matemática. Ano de início: 2010

Universidade do Porto (Portugal)
Desenvolvimento de Pesquisa. Ano de início: 2000

Universidade Paris VII (França)
Desenvolvimento de Pesquisa. Ano de início: 2000

Universidade de Oxford (Inglaterra)
Desenvolvimento de Pesquisa. Ano de início: 2019

Universidade do Texas A&M (EUA)
Desenvolvimento de Pesquisa. Ano de início: n.i.

Inst. Max Planck, Bonn (Alemanha)
Desenvolvimento de Pesquisa. Ano de início: 2014

Universidade de Roma (Itália)
Desenvolvimento de Pesquisa. Ano de início: 2017

Universidade de Juiz de Fora (Brasil)
Desenvolvimento de Pesquisa. Ano de início: 2010

Balanço do Ano

Carolina Araújo, professora e pesquisadora do IMPA e ex-aluna do Departamento, é a vencedora do Prêmio Ramanujan 2020. O prêmio Ramanujan é dado pelo ICTP para jovens matemáticos de países em desenvolvimento. Este é um reconhecimento do excelente trabalho de pesquisa da professora.

Este ano a IMC ocorreu de forma remota e tivemos uma equipe completa, com seis alunos e um líder. O líder foi Hugo Fonseca Araújo, hoje nosso pós-doc e antes disso nosso ex-aluno. Dois alunos ganharam medalhas de prata: George Lucas Diniz Alencar e Maria Clara Werneck. Dois alunos ganharam medalhas de bronze: Márcio Peixoto e Guilherme Zeus Dantas e Moura. Os outros dois, Breno Azevedo Marot e Felipe Oliveira, ficaram a um ponto da menção honrosa. Vocês podem conferir em <https://www.imc-math.org>

O aluno de graduação Vinicius Oliveira da Costa foi contemplado com uma bolsa Prêmio 2020.1, que é o reconhecimento do mérito dos melhores alunos, por meio de certificado e prêmio de incentivo oferecidos pela PUC-Rio.

O Prof. Matias Delgadino foi um dos 23 jovens pesquisadores selecionados para a chamada pública de apoio à ciência pelo Instituto Serrapilheira.

Prof. Nicolau Corção Saldanha
Diretor do Departamento de Matemática

Departamento de Química – QUI

Rua Marquês de São Vicente, 225
Edifício Cardeal Leme, sala 772
Gávea - Rio de Janeiro - RJ - Brasil - CEP 22451-900
Telefones: 55 21 35272748 | 1334 (Pós-Graduação)
E-mails: diretoriaqui@puc-rio.br; posqui@puc-rio.br;
gradqui@puc-rio.br
Site: www.puc-rio.br/ensinopesq/ccg/quimica.html
Site: www.puc-rio.br/ensinopesq/ccpg/progqui.html
Site: www.qui.puc-rio.br

DIRETOR

Prof. Ricardo Queiroz Aucélio
E-mail: aucelior@puc-rio.br

COORDENADORA DE GRADUAÇÃO

Profa. Camilla Djenne Buarque Müller
E-mail: camilla-buarque@puc-rio.br

COORDENADOR DE PÓS-GRADUAÇÃO

Profa. Adriana Gioda
E-mail: agioda@puc-rio.br

EQUIPE DE SECRETARIA

Didimo Esperidião – Graduação e Química Geral
Marlene de Paula – Pós-Graduação e Direção

EQUIPE TÉCNICA

Álvaro Jorge Pereira
Beatriz Moraes de Souza e Silva (até abril)
Bruno Ailson Costa Silva
Charles Albert Renault de Lima
Maurício Oliveira Dupim
Ricardo Barbosa Correa
Rodrigo Araújo Gonçalves
Sulamita dos Santos Girardi Menezes da Silva
Carlos Roberto da Silva - Almojarife

COMISSÃO GERAL DO DEPARTAMENTO

Titulares Prof. Ricardo Queiroz Aucélio
Prof. André Silva Pimentel
Prof. José Marcus de Oliveira Godoy
Prof. Renato da Silva Carreira
Prof. Volodymyr Zaitsev

Profa. Ana Maria Percebom Sette da Silva
Profa. Daniela Silveira Soluri

Suplente Prof. Jones Limberger

COMISSÃO DE PÓS-GRADUAÇÃO E PESQUISA

Profa. Adriana Gioda - Coordenadora
Prof. André Silva Pimentel
Prof. Jones Limberger
Prof. Nicolás Adrián Rey
Profa. Tatiana Dillenburg Saint’Pierre

COMISSÃO DE CARREIRA DOCENTE

Prof. Ricardo Queiroz Aucélio - Diretor
Profa. Camilla Djenne Buarque Müller
Prof. José Marcus de Oliveira Godoy
Prof. Renato da Silva Carreira
Profa. Tatiana Dillenburg Saint’Pierre

COMISSÃO DO PROGRAMA INSTITUCIONAL DE BOLSAS DE INICIAÇÃO CIENTÍFICA DO CNPq – PIBIC

Professores Profa. Camilla Djenne Buarque Müller
Membros do Profa. Ana Maria Percebom Sette da Silva
Núcleo Docente Prof. André Silva Pimentel
Estruturante Profa. Aurora Perez Gramatges
Prof. Carlos German Massone (até março)
Profa. Daniela Silveira Soluri (a partir de março)

CORPO DOCENTE

Quadro Principal Profa. Adriana Gioda
e Eméritos: Profa. Ana Maria Percebom Sette da Silva
Prof. André Silva Pimentel
Profa. Ângela de Luca Rebello Wagener, Emérita
Profa. Aurora Perez Gramatges
Profa. Camilla Djenne Buarque Müller
Prof. Carlos German Massone
Prof. Jones Limberger
Prof. José Marcus de Oliveira Godoy
Profa. Livia Batista Lopes Escobar
Prof. Nicolás Adrián Rey
Prof. Omar Ginoble Pandoli
Prof. Renato da Silva Carreira
Prof. Ricardo Queiroz Aucélio
Profa. Tatiana Dillenburg Saint’Pierre
Prof. Volodymyr Zaitsev

Quadro Profa. Adriana Haddad Nudi
Complementar Profa. Cristiane Maria de Mello Alves Portella
Profa. Fátima Ventura Pereira Meirelles

*Quadro
Suplementar* Profa. Daniela Silveira Soluri

*Professores
Visitantes* Profa. Andrea Rosane da Silva – CEFET

CURSOS OFERECIDOS

Graduação **Bacharelado em Química**
Iniciado em 1969
Avaliado pelo MEC com o conceito 5 para o ciclo avaliativo de 2016 a 2018

*Pós-Graduação
Stricto Sensu* **Mestrado Acadêmico**, iniciado em 1969
Doutorado, iniciado em 1971

Mestrado e Doutorado em Química

Área de Concentração:

I) Química

Linhas de pesquisa

- Energia, Meio Ambiente e Ciências do Mar
- Nanociências
- Fármacos e interações químico-biológicas
- Desenvolvimento de métodos analíticos

Avaliados pela CAPES com conceito 5 no quadriênio 2013/2016

*Pós-Graduação
Lato Sensu* **Extensão:**
- Estrutura da Indústria de Petróleo – Controle Ambiental no Setor de Petróleo e Gás – CCE PUC-Rio – Prof. José Marcus de Oliveira Godoy

GRUPOS DE PESQUISA CADASTRADOS NO CNPq

Fluidos Complexos.

Coordenador: Prof. Andre Silva Pimentel. Ano de formação: 2010.

Grupo de Macromoléculas e Nanopartículas – M&N Lab.

Coordenadores: Profa. Ana Maria Percebom e Profa. Aurora Pérez Gramatges.

Ano de formação: 2015.

Grupo de planejamento e síntese de ligantes e compostos de coordenação bioativos.

Coordenador: Prof. Nicolás Adrián Rey. Ano de formação: 2009.

LABSPECTRO.

Coordenador: Profa. Tatiana Dillenburg Saint’Pierre. Ano de formação: 2008.

Química Analítica e Ambiental.

Coordenador: Prof. Jose Marcus de Oliveira Godoy. Ano de formação: 2020.

Química Atmosférica.

Coordenador: Profa. Adriana Gioda. Ano de formação: 2009.

CONVÊNIOS E PARCERIAS

PUC-Rio/UFRJ (Brasil)

Realizar a cooperação técnico-científica visando à execução de projetos de pesquisa envolvendo alunos de Graduação e Pós-Graduação. Ano de início: 2012

Cooperação Científica PUC-Rio/CEFET - Valença (Brasil)

Desenvolvimento de métodos analíticos para determinação de contaminantes em alimentos. Ano de início: 2011

Prêmios e Distinções Recebidos e Projetos Aprovados

O Prof. Nicolás Adrián Rey recebeu o prêmio *Invited contribution to the themed collection "New Talent: Americas", Dalton Transactions* - Royal Society of Chemistry.

Rachel de Campos Vilas Novas, aluna do curso de bacharelado em Química, ganhou, em 2º lugar, o prêmio destaque de iniciação científica de Departamento de Química sob a orientação da Professora Camilla D. Buarque Müller.

Projetos

- Avaliação da toxicidade da poluição atmosférica e relação da infecção da COVID- 19: um possível indicador precoce de ocorrência e recorrência epidemiológica de COVID-19
- Monitoramento da qualidade do ar na PUC-Rio. O objetivo do projeto é monitorar os níveis de material particulado fino (MP2,5) e grosso (MP10) no campus da PUC-Rio.
Coordenador: Profa. Adriana Gioda
- Desenvolvimento de um método de detecção rápida de SARS-CoV-2 usando a técnica de espalhamento de luz dinâmico (DLS) e nanopartículas de ouro bioconjugadas.
Coordenador: Profa. Ana Maria Percebom Sette da Silva
- Produção de nanoestruturas e compostos orgânicos visando ação quimioterápica, marcação celular, sondagem e diagnóstico. Programa de Apoio a Projetos Temáticos no Estado do Rio de Janeiro.
Coordenador: Prof. Ricardo Queiroz Aucélio
- Micro e mesorreatores fotocatalíticos com efeito plasmônico de metais Al, Ag e Au para fotodegradação de compostos orgânicos.
Coordenador: Prof. Omar Ginoble Pandoli

Balanço do Ano

O Departamento de Química reconduziu o Prof. Ricardo Queiróz Aucélio para sua direção no biênio 2020-2022.

O Laboratório de Química Atmosférica foi ativo na orientação sobre produtos mais eficientes para a confecção de máscaras para o combate à COVID-19.

O Laboratório de adsorventes para análise química, proteção de ambiente e biomedicina, em parceria com a UFRJ e INMETRO, desenvolveram um tecido que pode neutralizar a ação do coronavírus.

“A Ciência Não Para” foi o tema da IV Jornada de Pós-Graduação em Química, realizada pelos alunos do PPG-Qui, com objetivo de enfatizar a importância da ciência, sobretudo em tempos da pandemia da COVID-19.

Wilian Cortopassi, egresso do curso de Bacharelado em Química e atual pesquisador sênior em Ciência de Dados na Novartis Institutes for BioMedical Research, Califórnia (EUA), ministrou a palestra intitulada *Uso de realidade virtual para entendimento de estruturas tridimensionais com aplicação biológica*, que teve como objetivo apresentar o uso de realidade virtual para entendimento de estruturas biológicas tridimensionais, com aplicação para leucemia e COVID-19.

O Prof. José Marcus Godoy assumiu o cargo de Vice-Decano de Desenvolvimento do CTC/PUC-Rio.

A Profa. Adriana Gioda, pela plataforma ECOA PUC-Rio, ministrou palestra sobre queimadas e falou sobre o trágico momento vivido no Pantanal do Brasil, cenário extremamente preocupante da natureza, que vem sofrendo consequências e obviamente impactando nas mudanças climáticas mundiais.

Prof. Ricardo Queiroz Aucélio
Diretor do Departamento de Química

Centro de Estudos em Telecomunicações da PUC-Rio – CETUC

Rua Marquês de São Vicente, 225
Edifício da Amizade, Ala Kennedy, 7º andar
Gávea - Rio de Janeiro - RJ - Brasil - CEP 22451-900
Telefones: 55 21 35271679 | 1680
E-mails: elaine@cetuc.puc-rio.br
Site: www.cetuc.puc-rio.br

CTC

DIRETOR

Prof. Flávio José Vieira Hasselmann (até junho)

Prof. Guilherme Penello Temporão (a partir de julho)

E-mail: temporao@opto.cetuc.puc-rio.br

Data de Posse: 01/07/2020 | Número da portaria: 16/2020

COORDENADOR DE PÓS-GRADUAÇÃO

Prof. Emanuel Paiva de Oliveira Costa

E-mail: epoc@cetuc.puc-rio.br

EQUIPE DE SECRETARIA

Elaine Nunes do Nascimento - Assessora

Francisco Faustino Filho - Contínuo (afastado)

Márcio José Hote Alves - Contínuo

EQUIPE TÉCNICA

Marcelo Balisteri Escobar

Rogério da Silva Pereira

CONSELHO DIRETOR

Prof. Guilherme Penello Temporão

Prof. José Ricardo Bergmann

Prof. Marco Antonio Grivet Mattoso Maia

Prof. Jean Pierre Von der Weid

Prof. Emanuel Paiva de Oliveira Costa

COMISSÃO DE CARREIRA DOCENTE

Prof. Flávio José Vieira Hasselmann (até julho)

Prof. Emanuel Paiva de Oliveira Costa

Prof. Guilherme Penello Temporão

Prof. Rodrigo Caiado de Lamare

Prof. Raimundo Sampaio Neto

CORPO DOCENTE

Quadro Principal Prof. Abraham Alcaim, Emérito

e Eméritos Prof. Alan Conci Kubrusly

Prof. Emanuel Paiva de Oliveira Costa
Prof. Flávio José Vieira Hasselmann (até julho)
Prof. Guilherme Penello Temporão
Prof. Guilherme Simon da Rosa
Prof. Gustavo Castro do Amaral
Prof. José Ricardo Bergmann
Prof. Luiz Alencar Reis da Silva Mello
Prof. Lukas Tobias Nepomuk Landau
Prof. Marco Antônio Grivet Mattoso Maia
Profa. Patrícia Lustoza de Souza
Prof. Raimundo Sampaio Neto
Prof. Rodrigo Caiado de Lamare

Quadro Prof. Jean Pierre von der Weid
Suplementar Prof. Marcelo Roberto Baptista Pereira Luis Jimenez

PÓS-DOUTORANDOS

IES de origem Luciana Dorneles Pinto – Orientadora Profa. Patrícia Lustoza
n.i. Rudy Kawabata – Orientadora Profa. Patrícia Lustoza
Pedro Pereira – Orientadora Profa. Patrícia Lustoza
Bismarck Costa Lima - Orientador Prof. Jean Pierre von der Weid
Saeed Mohamadzahed - Orientador Prof. Rodrigo De Lamare
Silvio Pinto - Lab. Orientador Prof. Rodrigo De Lamare
Gláucio Lopes Ramos - Orientador Prof. Silva Melo

CURSOS OFERECIDOS

O CETUC é responsável pela ênfase de Telecomunicações no Curso de Graduação em Engenharia Elétrica e pelas áreas de concentração em Eletromagnetismo Aplicado e Sistemas de Comunicações do Programa de Pós-Graduação em Engenharia Elétrica (Mestrado e Doutorado). Além disso, o CETUC desenvolve projetos de pesquisa e desenvolvimento na área de telecomunicações e oferece cursos de especialização e extensão, por meio da Coordenação Central de Extensão da PUC-Rio (CCE).

GRUPOS DE PESQUISA CADASTRADOS NO CNPq

Optoeletrônica e Instrumentação.

Coordenador: Prof. Jean Pierre von der Weid. Ano de formação: 1990.

CONVÊNIOS E PARCERIAS

Faperj (Brasil)

Aplicação de ondas ultrassônicas guiadas circunferenciais para inspeção de dutos de gás. Ano de início: 2019

CNPq (Brasil)

Tecnologia GNSS no suporte à Navegação Aérea (GNSS-NavAer). Ano de início: 2019

AFOSR-SORRD (Brasil, EUA)

Cooperação na área de propagação Ionosférica. Ano de início: 2019

Faperj (Brasil)

Caracterização eletromagnética de materiais anisotrópicos. **Ano de início: 2019**

Faperj (Brasil)

Informação Quântica e metrologia Quântica. **Ano de início: 2019**

ENSEA (França)

Cooperação na área de comunicações e de processamento de sinais de redes de Internet das Coisas. **Ano de início: 2018**

TU Dresden (Alemanha)

Cooperação na área de Sistemas de comunicação. **Ano de início: 2019**

Faperj (Brasil)

Processamento de sinais e aprendizado de máquina com aplicações em Sensoriamento e sistemas de comunicação sem fio. **Ano de início: 2020**

Petrobras (Brasil)

Desenvolvimento de Tecnologia de Inspeção externa de Risers. **Ano de início: 2012**

Petrobras (Brasil)

Desenvolvimento de Pigs Especiais para o Pré-Sal e Novos Dutos Submarinos. **Ano de início: 2014**

Petrobras (Brasil)

Desenvolvimento de Sistema Mensageiro. **Ano de início: 2016**

Faperj (Brasil)

Tomografia Óptica. **Ano de início: 2015**

Repsol-Sinopec do Brasil (Brasil)

Inspeção de casco de navio baseada em ultrassom. **Ano de início: 2019**

Instituto Tecnológico de Leiria (Portugal)

Cooperação na área de Modelos de Propagação para 5G. **Ano de início: 2019**

Ecad (Brasil)

Desenvolvimento de *software* para captação, identificação e monitoramento de áudio de canais de rádio AM e FM, TV e execução ao vivo para utilização e desempenho das atividades inerentes do Ecad. **Ano de início: 2008**

CIAW (Brasil)

Fornecimento de cursos de especialização para aperfeiçoamento avançado de oficiais da Marinha brasileira nas áreas de Defesa Eletrônica, Sistemas de Armamento e Sistemas de Informação e Computação. **Ano de início: 2017**

Petrobras (Brasil)

Investigação de processos de comunicação sem fio entre sensores localizados na coluna de perfuração para extração de petróleo da camada de pré-sal e equipamentos situados na "árvore de Natal" localizada no fundo do mar. **Ano de início: 2018**

QUALCOMM (Brasil)

Estudo de Técnicas para Uso Eficiente de Espectro Radioelétrico. **Ano de início: 2018**

Engie, Vikan, BrasilSat, Briskcom, Hispamar (Brasil)

Piloto de IoT: Aplicação de tecnologias de IoT no campo visando aumento da produtividade. **Ano de início: 2019**

Aeronáutica IEAV (Brasil)

Crescimento de amostras, difusão de dopantes e medida de perfil de dopantes.

Ano de início: 2017

Fraunhofer (Alemanha)

Cooperação na área de Crescimento de amostras Semicondutoras.

Ano de início: 2019

CEA (França)

Cooperação na área de Crescimento de amostras Semicondutoras.

Ano de início: 2019

Helmholtz Zentrum (Alemanha)

Crescimento de amostras Semicondutoras.

Ano de início: 2019

TU-Wien (Áustria)

Detecção de proteína em solução aquosa usando dispositivos de cascata quântica integrados monoliticamente.

Ano de início: 2020

LCM (Áustria)

Processamento de sinais para Redes de Internet das Coisas.

Ano de início: 2018

University of York (Reino Unido)

Cooperação na área de comunicação e de processamento de sinais para Redes de Comunicação.

Ano de início: 2018

Ensea (Reino Unido)

Desenvolver técnicas de comunicações e de processamento de sinais para redes de Internet das Coisas.

Ano de início: 2019

Petrobras (Brasil)

Desenvolver técnicas de processamento de sinais para imagens sísmicas.

Ano de início: 2020

Prêmios e Distinções Recebidos e Projetos Aprovados

Prof. José Ricardo Bergmann - Prêmio de Mérito Acadêmico - Medalha Prof. Atílio José Giarola

Prof. Raimundo Sampaio Neto - CNPQ, Projeto Universal, Faixa C - Comunicação Verde em Redes Celulares de 5a Geração - Duração: 3 anos, 2019-2021

Prof. Rodrigo De Lamare - Processamento de sinais e aprendizado de máquinas para sistemas de sensoriamento e de comunicações. Projeto temático FAPERJ

Redes de comunicações livres de células - Telebrasil

Prof. Guilherme Temporão - Tornou-se Senior Member do IEEE (Institute of Electrical and Electronic Engineers)

Balanço do Ano

O ano de 2020 foi atípico, devido à paralização das atividades presenciais em março como consequência da pandemia de Covid-19. No entanto, os professores e funcionários do CETUC, mesmo à distância, mantiveram sua produtividade acadêmica no mesmo nível de excelência dos anos anteriores. Foram publicados 41 artigos em periódicos internacionais de alta relevância à área de Telecomunicações e áreas afins, dentro do programa de Pós-Graduação em Engenharia Elétrica, nas áreas de concentração Eletromagnetismo Aplicado e Sistemas de Comunicações.

Podemos destacar a aprovação pelo BNDES de 5.5 milhões de reais dentro do contexto Projetos-Piloto em IoT: Campo Conectado e Conecta Saúde, coordenados pela profa. Marlene Pontes, para quem a conexão de objetos em rede “vai tornar as cidades mais inteligentes, racionalizar e flexibilizar produção e logística, melhorar o uso de insumos no agronegócio, aumentar a eficiência energética, monitorar pacientes remotamente e, sobretudo, promover qualidade de vida e bem-estar social”.

Além disso, foram aprovados projetos patrocinados pela Petrobras, assim como recursos foram obtidos via agências de fomento, por professores do CETUC. Foram iniciadas cooperações com a TU-Wien, Áustria, na área de dispositivos semicondutores, e com a IBM na área de computação quântica. Além disso, foi firmada uma cooperação com a Huawei na área de ensino, envolvendo cursos para professores e alunos em diversas áreas de telecomunicações.

Em suma, apesar da pandemia de Covid-19, que certamente prejudicou as atividades de laboratórios experimentais, foi possível obter resultados bastante positivos e alinhados com as áreas de atuação do CETUC.

Prof. Guilherme Penello Temporão
Diretor do CETUC

Todos os dados foram fornecidos pelo Departamento ou extraídos do site do CNPq.

Centro de *Ciências Biológicas e da Saúde* – CCBS

O CCBS oferece cursos de Graduação em Ciências Biológicas e de Pós-Graduação *Lato Sensu* nas áreas da Saúde, mais especificamente, Medicina e Odontologia.

Estrada da Gávea, 36
Gávea - Rio de Janeiro - RJ - Brasil - CEP 22451-263
Telefone: 55 21 35272542
E-mail: milene.couras@puc-rio.br
Site: www.puc-rio.br/sobrepuc/admin/ccbs.html
Site: www.ccbs.puc-rio.br

DECANO

Prof. Hilton Augusto Koch
E-mail: hakoch@uol.com.br

VICE-DECANO

Prof. Ricardo Guimarães Fischer
E-mail: ricfischer@globo.com

COORDENAÇÕES SETORIAIS

COORDENAÇÃO SETORIAL DE PÓS-GRADUAÇÃO E PESQUISA

Prof. Roberto Alves Lourenço
E-mail: roberto.lourenco@globo.com

COORDENAÇÃO SETORIAL DE GRADUAÇÃO

Prof. Rejan Rodrigues Guedes-Bruni – BIO
E-mail: rejanbruni@puc-rio.br

CONGREGAÇÃO

A Congregação é constituída pelos professores e pesquisadores em exercício, pelos professores aposentados e por representantes do corpo discente, nos termos da legislação em vigor.

CONSELHO DEPARTAMENTAL

Prof. Hilton Augusto Koch – Decano, Presidente
Prof. Walmir Ferreira Coutinho – Diretor do Departamento de Medicina
Prof. Ricardo Guimarães Fischer – Diretor do Instituto de Odontologia
Prof. Rejan Rodrigues Guedes-Bruni – Diretora do Departamento de Biologia
Prof. Roberto Alves Lourenço – Coordenador de Pós-Graduação e Pesquisa
Prof. Jorge Calmon de Almeida Biolchini – Coordenador do NITES
Patrícia Cavalari Barbosa – Representante do Corpo Técnico-Administrativo

ASSESSORA DE COMUNICAÇÃO

Milene Couras da Cruz

ASSISTENTES SOCIAIS

Érica Sena de Souza
Sidnei Irineu dos Santos

DEPARTAMENTOS

Biologia
Medicina

Unidades Complementares e Órgãos Vinculados

INSTITUTO DE ODONTOLOGIA DA PONTIFÍCIA UNIVERSIDADE CATÓLICA – IOPUC

Localização Rua Marquês de São Vicente, 389
Gávea - Rio de Janeiro - RJ - Brasil - CEP 22451-041
Telefones: 55 21 35272960 | 2961 | 2962
E-mail: lumarc@puc-rio.br

DIRETOR

Prof. Ricardo Guimarães Fischer
E-mail: ricfischer@globo.com

EQUIPE DE SECRETARIA

Adelaine Batista Xavier
Hugo Furtado de Mesquita
Leonardo de Vasconcellos Branco
Ligia Nogueira da Silva Almeida (até outubro)
Maria Lucia Martins Cruz
Rafael de Oliveira Milioni Pinto

EQUIPE DE ATENDIMENTO CLÍNICO

Anna Caroline Barone Prazeres Sangineto

Maria Salete da Silva Correa
Marilene Mendes da Silva

CURSOS OFERECIDOS

Odontologia
Especialização:

- Dentística
- Endodontia
- Implantodontia
- Ortodontia
- Periodontia
- Prótese Dentária

Atualizações:

- Cirurgia Avançada
- Endodontia
- Prótese sobre Implante
- Restaurações Estéticas Diretas
- Restaurações Estéticas Indiretas

NÚCLEO DE INOVAÇÃO E TECNOLOGIA EM SAÚDE - NITES

Localização Estrada da Gávea, 36
Gávea - Rio de Janeiro - RJ - Brasil - CEP 22451-263
Telefones: 55 21 35272541
E-mail: jorge.biolchini@gmail.com

DIRETOR

Prof. Jorge Calmon de Almeida Biolchini

Balanço do Ano

O ano de 2020 surpreendeu todos os setores do mundo inteiro. Na educação não foi diferente, obrigando professores a inovarem e alunos a se adaptarem a um novo formato de ensino-aprendizagem.

O Departamento de Biologia passou todas as suas aulas para o formato *on-line*, suspendendo as atividades práticas em laboratório, que ocupavam uma quantidade razoável do calendário de aulas. Os professores se dedicaram durante todo o ano a produzir material didático que atendesse a esse novo formato, tornando viável o oferecimento de conteúdo com qualidade, minimizando a falta da parte prática.

As atividades de pesquisa foram mantidas, com alguns projetos novos, sem atuação em campo e investindo em plataformas bibliográficas atualizadas.

O corpo docente já organizou um novo formato de aulas para quando as

atividades presenciais forem retomadas, dando ênfase em aulas práticas, com algumas mudanças na estrutura dos laboratórios, minimizando a exposição dos alunos e cuidando da saúde de todos.

No Departamento de Medicina não foi diferente. As aulas das pós-graduações têm mais de 50% da carga horária prática, e os alunos foram impedidos de frequentar os hospitais assim que a pandemia se instalou no país. Muitos professores e alunos, que são médicos formados, foram para a linha de frente atuar no combate à COVID-19. Apesar da grande carga horária destinada a combater à pandemia, alunos e professores compartilharam nas redes sociais da MEDPUC suas rotinas, seus conhecimentos e as informações que tinham acesso à medida que os estudos começaram a ser realizados. As aulas teóricas continuaram, mas passaram para o formato *on-line*.

A Medicina, que já vinha investindo em comunicação há alguns anos, aproveitou seus canais para disponibilizar informações confiáveis, com comentários de especialistas, ajudando a sociedade a entender a pandemia. Informações confiáveis, referentes a artigos científicos publicados e entrevistas com especialistas, foram agrupadas no site da Medicina em uma página criada especificamente para falar do assunto, disponível em www.med.puc-rio.br/covid19.

Foram mais de 40 entrevistas e programas ao vivo na internet, com transmissão em diferentes plataformas digitais; aulas abertas; simpósios e palestras *on-line*. Atuação dos profissionais da saúde na linha de frente, saúde mental e qualidade de vida na pandemia foram os temas mais abordados ao longo de todo o ano de 2020.

O Ambulatório São Lucas também teve suas atividades suspensas durante um período e implementou o formato de Telemedicina, para não deixar a população que precisava de atendimento totalmente desamparada. Depois voltou a atuar presencialmente, com menos horários, um forte esquema de segurança e cuidados para proteger os funcionários que voltaram a trabalhar presencialmente no esquema de rodízio, e proteger também médicos e pacientes que precisavam de consulta médica, com avaliação presencial.

O Núcleo de Inovação e Tecnologia em Saúde (NITES) também atuou junto com o departamento de Medicina, participando e organizando webinars que falavam sobre promoção, tecnologia e inovação na área da saúde, entre eles o Medicina na Era Digital, produzido em parceria com o ECOA. Deu continuidade e ampliou os cursos com metodologias inovadoras, alguns já estavam na modalidade *on-line* antes da pandemia, os demais se adaptaram ao novo formato, ressaltando que os cursos são oferecidos via Medicina.

Por causa da pandemia, a partir do início de 2020, várias ações foram direcionadas para a COVID-19. Um projeto grande, denominado Observatório de Evidências Científicas, foi criado com a participação de 80 pesquisadores, sendo 15 docentes pesquisadores de diferentes departamentos da PUC-Rio. Também foi criado o Projeto de Promoção da Saúde na Pandemia, focado na síndrome pós-covid e nos transtornos derivados da pandemia, um projeto interprofissio-

nal que agrega diferentes áreas: fisioterapia, psicologia, psiquiatria, medicina, serviço social e nutrição, implementado no Ambulatório São Lucas para atender a população que tem queixas relacionadas à pandemia.

A Odontologia também foi afetada, tendo que suspender durante parte do ano de 2020 as aulas presenciais, ficando com aulas apenas no formato digital. Em setembro, as atividades clínicas presenciais foram retomadas, com carga horária reduzida, um amplo processo de segurança, com controle rigoroso, aumentando a triagem com os pacientes, tentando minimizar o risco de contaminação interna. A biossegurança tem funcionado adequadamente, sem registro de contaminação por Covid-19 entre os funcionários.

Apesar da pandemia, a seleção das novas turmas foi um sucesso, com capacidade de aluno lotada para início em 2021, também no formato *on-line*, inicialmente.

Em 2020 iniciaram as atividades do Grupo de Pesquisa Josué de Castro, lançado oficialmente na pandemia, com o *webinar* Diálogos sobre sistema de proteção social no contexto das políticas públicas e da saúde coletiva. O grupo reúne 32 pesquisadores, trabalhando em 3 linhas de pesquisa com foco na segurança, mas um olhar ampliado no enfrentamento da pobreza e da desigualdade:

- Linha 1: Trabalho, renda e pobreza;
- Linha 2: Estado, proteção social e políticas públicas;
- Linha 3: políticas de saúde, desigualdades e direitos.

Debates e painéis com especialistas foram desenvolvidos mensalmente sobre sistema de proteção social e sua relação com saúde coletiva; a participação em dois congressos foi aprovada, um deles internacional, em Lisboa; e oito artigos científicos sobre o impacto da pandemia na saúde das populações foram submetidos.

O CCBS estima que, em 2021, os estudos avancem e as vacinas consigam proteger a população para que, aos poucos, as atividades acadêmicas e sociais possam ser retomadas.

Prof. Hilton Augusto Koch

Decano do Centro de Ciências Biológicas e da Saúde

Departamento de Biologia – BIO

Rua Marquês de São Vicente, 225
Ed. Padre Leonel Franca, 7º andar
Gávea – Rio de Janeiro – RJ – CEP: 22451-900
Telefone: 55 21 35271463
E-mail: secretaria-bio@puc-rio.br
Site: www.puc-rio.br/ensinopesq/ccg/ciencias_biologicas.html
Site: www.bio.puc-rio.br

DIRETORA

Profa. Rejan Rodrigues Guedes-Bruni
E-mail: rejanbruni@puc-rio.br

COORDENADORA DE GRADUAÇÃO

Profa. Rejan Rodrigues Guedes-Bruni
E-mail: rejanbruni@puc-rio.br

EQUIPE DE SECRETARIA

Thelma Maria Albuquerque Ono

EQUIPE TÉCNICA

Felipe Alves dos Santos
Rachel Rodrigues de Oliveira
Thalis Pereira Lima

COMISSÃO GERAL DO DEPARTAMENTO

Prof. Henrique Bastos Rajão Reis
Profa. Rejan Rodrigues Guedes-Bruni
Profa. Jakeline Prata de Assis Pires
Prof. Vitor Hugo dos Santos Gomes Maia

COMISSÃO DE CARREIRA DOCENTE

Profa. Rejan Rodrigues Guedes-Bruni
Profa. Adriana Haddad Nudi - QUI
Prof. Edgar de Brito Lyra Netto - FIL
Prof. Rogério Ribeiro de Oliveira - GEO

COMISSÃO DE BIBLIOTECA

Prof. Vitor Hugo dos Santos Gomes Maia
Profa. Jakeline Prata de Assis Pires
Thelma Maria Albuquerque Ono

REPRESENTANTE PARA O PROGRAMA INSTITUCIONAL DE BOLSAS INICIAÇÃO CIENTÍFICA DO CNPq (PIBIC)

Profa. Rejan Rodrigues Guedes-Bruni

CORPO DOCENTE

Quadro Principal e Eméritos Prof. Henrique Bastos Rajão Reis
Profa. Jakeline Prata de Assis Pires
Prof. Pe. Josafá Carlos de Siqueira S.J.
Profa. Rejan Rodrigues Guedes-Bruni
Prof. Vitor Hugo dos Santos Gomes Maia

Quadro Complementar Prof. Bruno Cunha Vairo
Prof. Lélis Antonio Carlos Júnior
Profa. Ludimila Raupp de Almeida da Silva
Profa. Mariana Reis de Brito
Profa. Marina Santiago de Mello Souza
Profa. Marinez Ferreira de Siqueira
Profa. Thais Irene Souza Riback (até agosto)

Quadro Suplementar Prof. João Paulo Santos Condack
Profa. Paula Koeler Lira
Prof. Richieri Antonio Sartori
Profa. Thais Louise Gurjão de Carvalho

CURSOS OFERECIDOS

Graduação **Bacharelado em Ciências Biológicas**
Iniciado em 2011
Avaliado pelo MEC com o conceito 4 para o ciclo avaliativo de 2016 a 2018

Licenciatura em Ciências Biológicas
Iniciado em 2017
Avaliado pelo MEC com o conceito 4 para o ciclo avaliativo de 2016 a 2018

CONVÊNIO E PARCERIAS

LEF-UNIRIO (Brasil)

Desenvolvimento de projetos de restauração ecológica e ecologia vegetal em fragmentos florestais urbanos no Rio de Janeiro e na Reserva de Guapiaçu. **Ano de início:** 2015

Associação Ambientalista Copaíba (Brasil)

Levantamento da estrutura florestal, análise da contribuição dos modelos de plantio para sequestro de carbono e experimentação junto aos processos de produção de mudas nativas. **Ano de início:** 2017

Pró-Mudas (Brasil)

Identificação e catalogação das espécies utilizadas na produção dos viveiros associados ao ProMudas, assim como acompanhamento dos métodos de produção de mudas e dos modelos de restauração como aferidores de eficiência na restauração ecológica. **Ano de início:** 2018

Parque do Martelo (Brasil)

Levantamento da vegetação do parque, registro das exóticas invasoras, substituição de espécies exóticas por nativas na área de paisagismo, controle de espécies invasoras e enriquecimento em área de floresta. Avaliação da importância ecológica dos pequenos fragmentos urbanos do município a partir do conhecimento gerado no Parque do Martelo. **Ano de início:** 2019

Prêmios e Distinções Recebidos e Projetos Aprovados

Prêmios e Distinções Recebidos

Prêmio Luísa Pinho Sartori: segundo lugar outorgado ao projeto de iniciação científica, *Reprodução de Tucano-de-bico-preto (Ramphastos ariel) no Jardim Botânico do Rio de Janeiro, um caso bem-sucedido de reintrodução em áreas verdes urbanas*, orientado pelo Prof. Henrique Rajão e desenvolvido pela aluna de bacharelado Flávia Zaguri.

Projetos Aprovados

PIBID/CAPES: Subprojeto Interdisciplinar Biologia/Sociologia, tendo como coordenadores de área os professores Vítor Hugo dos Santos Maia (Departamento de Biologia) e Ana Paula Soares Carvalho (Departamento de Ciências Sociais).

Balanço do Ano

Submetidos à pandemia mundial da Covid-19, vimo-nos obrigados a refluir diversas atividades de pesquisa, em razão da inacessibilidade às atividades de campo, próprias às linhas de pesquisa dos professores do quadro docente. Assim, também, optamos por redimensionar as parcerias e reconfigurá-las, uma vez submetidos à restrição de livre circulação dos pesquisadores, à incerteza no cumprimento de cronogramas de metas e à escassez de alocação de recursos, noutras circunstâncias, previstos para execução, num cenário sem pandemia.

A exemplo de toda a Universidade concentramo-nos em, primeiramente, repensar o programa das disciplinas dos cursos, caracterizadas por forte carga horária presencial, e, simultaneamente, dotar-nos de habilidades com as diferentes ferramentas disponíveis para oferecimento de aulas remotas: o que se mostrou um sucesso, no contexto do ensino superior no país. Destaque-se nesse sentido a forte presença da Coordenação Central de Graduação, na pessoa da profa. Daniela Vargas, e da Coordenação Central de Ensino a Distância, na pessoa do prof. Gustavo Robichez. A condução sinérgica entre departamentos, coordenações de graduação, CCG e CCEAD reafirmou não só a identidade da Puc-Rio, como sua capacidade de reversão, mediante um quadro caótico, das atividades pedagógicas, sob condução segura no ensino de qualidade que nos é tão caro e à tradição institucional.

A despeito das inúmeras adversidades que passaram a integrar a rotina de toda a Universidade, submetidos à inconstância, ou até mesmo ausência, de políticas públicas de saúde que garantissem a integridade da população brasileira, conseguimos elaborar inúmeros cenários de execução de aulas, fossem elas: totalmente remotas ou mistas, ora começando as aulas presenciais em 30 dias, ora em 60, ora no próximo semestre, ora com 25% da turma, ora com 50% ou, ainda,

com aulas no laboratório ou filmadas, entre outras alternativas. O corpo docente e funcional reuniu-se mensalmente, às vezes com menor intervalo, para ajustes e planejamento das atividades de modo a manter não só a coesão do departamento, como também o ânimo de toda a equipe, mediante às muitas incertezas e inseguranças que se abateram sobre todos. Capacidade de resposta não faltou aos docentes e chega-se ao final do ano letivo com um número reduzido de trancamento de matrículas (parte delas por um semestre), reconhecimento do esforço e qualidade das aulas pelos alunos e um aumento na produção bibliográfica dos professores. A condição remota possibilitou também contar com a participação de pesquisador estrangeiro para a primeira aula inaugural do curso: prof. Emilio M. Bruna, da Universidade da Florida, diretor do Tropical Ecology & Latin American Studies, Florida-Brazil Linkage Institute. O tema foi *Global Biases in the Creation and Diffusion of Scientific Knowledge*.

A participação de membros do corpo docente na interação com departamentos da PUC-Rio e outras instituições no âmbito da pós-graduação *lato sensu* e *stricto sensu* se manteve ativa, a saber: (1) pós-graduação *l.s.* com o Departamento de Arquitetura e Urbanismo, com o curso Paisagismo Ecológico; (2) pós-graduação *l.s.* com o Departamento de Medicina, nos cursos de Especialização em Radiologia e Diagnóstico por Imagem, bem como no de Saúde e Ambiente, este em cooperação também com a Universidade Nova de Lisboa; (3) no Programa de Pós-Graduação Profissional em Engenharia Urbana e Ambiental, com o Departamento de Engenharia Civil; (4) no Programa de Pós-Graduação *s.s.* em Geografia, com o Departamento de Geografia e Meio Ambiente, (5) no Programa de Pós-Graduação Mestrado Profissional em Biodiversidade em Unidades de Conservação, com a Escola Nacional de Botânica Tropical, do Jardim Botânico do Rio de Janeiro.

Obtivemos êxito na aprovação de projeto dedicado à Licenciatura no edital PIBID-CAPES, em projeto interdisciplinar dedicado ao binômio Biologia/Sociologia, o qual integra a cartela de projetos aprovados neste edital, sob a responsabilidade da Coordenação de Licenciaturas, na pessoa da profa. Maria Rita Passeri Salomão.

O projeto do curso de pós-graduação, em processo de concepção, foi interrompido em razão da complexidade imposta pela pandemia na execução das grades curriculares da graduação e na sobrecarga de trabalho dos professores. Assim, a proposta encontra-se suspensa e será retomada no próximo ano, quando o curso de bacharelado completará 10 anos. A intenção é submetê-la à Vice-Reitoria Acadêmica, juntamente com um cronograma de metas para sua adequada implantação.

Aproveitando a subutilização da infraestrutura laboratorial durante o ano em trabalho remoto, os técnicos de laboratório, a partir do final de setembro - mediante condições mais seguras para atividades presenciais e sob rigoroso cumprimento do protocolo de segurança sanitária - realizaram o inventário do acervo bibliográfico, inventário de equipamentos, monitoramento das coleções

biológicas (Herbário Friburguense e Coleção Zoológica Didática), bem como monitoramento da biblioteca setorial. O inventário constitui etapa prioritária para o planejamento da mudança das atividades didáticas do departamento para o novo prédio da Biologia, com previsão de entrega no início de 2021 e início de atividades de aula presenciais, se a pandemia permitir, a partir do segundo semestre do próximo ano. A condução das atividades didáticas dos cursos no campus é vista como oportunidade de potencializar as sinergias já estabelecidas com os departamentos anteriormente mencionados e construir linhas de pesquisa que alimentem o perfil da pós-graduação em concepção.

É interessante destacar a necessidade da observância do planejamento estratégico da Universidade, na qualidade de ente comunitário, cuja receita provém, substancialmente, de recursos das mensalidades das graduações. Sob esta perspectiva, cabe atenção especial ao reconhecimento do Departamento, no que tange à condução do ensino e de estudos sobre biodiversidade e conservação biológica no seio da Universidade. Durante esses dez anos, a serem completados em 2021, seguiu-se a orientação da Puc-Rio em respeitar os perfis e linhas de pesquisa consolidadas como de excelência na instituição e promover a interação entre departamentos – o que tem sido executado com enorme sucesso, como comprovam as interações entre os departamentos de Química, Física e Educação, para citar alguns exemplos. O oferecimento de cursos que versem sobre biodiversidade na Universidade, sem a participação do Departamento de Biologia, inclusive por demanda externa, ou até mesmo a criação de nova graduação, sob outra nomenclatura, mas com igual propósito, pode fazer naufragar outras graduações já estabelecidas, além do curso de ciências biológicas, especialmente o bacharelado, condenando este projeto exitoso, até aqui, num natimorto por ação exógena aos interesses da Universidade. O jovem corpo docente que constitui o Departamento de Biologia tem sacrificado o desenvolvimento de suas linhas de pesquisa em favor da consolidação dos dois cursos que lhes foram confiados estabelecer, consolidar e destacá-los no cenário de avaliação do Mec: o que foi cumprido. Espera-se a oportunidade de que esses mesmos professores, num curto prazo, possam destacar a Universidade como protagonista na condução de estudos de biodiversidade, ecologia e biologia da conservação e, desta maneira, a Universidade possa retribuir-lhes, em igual proporção, o pertencimento institucional que lhe foi dedicado.

Profa. Rejan Rodrigues Guedes–Bruni
Diretora do Departamento de Biologia

Todos os dados foram fornecidos pelo Departamento ou extraídos do site do CNPq.

DIRETORProf. Walmir Ferreira Coutinho
E-mail: walmir.coutinho@puc-rio.br**COORDENADORES DE PÓS-GRADUAÇÃO***Stricto* Prof. Roberto Alves Lourenço
Sensu E-mail: roberto.lourenco@globocom*Lato* Prof. David Rubem Azulay
Sensu E-mail: drubazulay@gmail.com**EQUIPE DE SECRETARIA**Patricia Cavalari Barbosa
Solange de Lima Freiria Vergueiro de Paula
Luiz Eduardo dos Santos**COMISSÃO GERAL DO DEPARTAMENTO**Prof. Walmir Ferreira Coutinho
Prof. Hilton Augusto Koch
Prof. David Rubem Azulay
Prof. Roberto Alves Lourenço
Prof. Dirceu Bellizzi Costa
Prof. Jorge Calmon de Almeida Biolchini
Profa. Maria Lucia Vellutini Pimentel**CORPO DOCENTE***Quadro* Prof. Abdon Hissa
Complementar Profa. Ana Cristina da Costa Martins
Prof. Arno von Buettner Ristow
Prof. Carlos Alberto Basílio de Oliveira
Prof. Carlos Ricardo Chagas
Prof. David Rubem Azulay
Prof. Delta Madureira Filho
Prof. Dirceu Bellizzi Costa
Prof. Fernando Luiz Dias
Prof. Francesco Mazzarone
Prof. Hilton Augusto Koch

Prof. Henrique Murad
Prof. Jorge Calmon de Almeida Biolchini
Prof. Jorge Fonte de Rezende Filho
Prof. José Galvão Alves
Prof. Marcelo Lemgruber
Profa. Maria Lucia Vellutini Pimentel
Profa. Maria Teresa Grabowsky Seiler
Prof. Mauricio Younes Ibrahim
Prof. Mauro Meirelles Pena
Prof. Paulo Cezar Marques Perisse
Prof. Paulo Jorge Dickstein
Prof. Paulo Niemeyer Soares Filho
Profa. Renata Attanasio de Rezende Bisol
Prof. Ricardo Ewbank Steffen
Prof. Roberto Alves Lourenço
Prof. Roberto Bassan
Prof. Walmir Ferreira Coutinho
Prof. Washington Alves Bianchi

CURSOS OFERECIDOS

Pós-Graduação **Medicina**

Lato Sensu **Especialização:**

- Alergia e Imunologia
- Anatomia Patológica
- Cardiologia
- Cirurgia Cardiovascular
- Cirurgia de Cabeça e Pescoço
- Cirurgia Plástica
- Cirurgia Geral
- Cirurgia Torácica
- Cirurgia Vascular e Endovascular
- Clínica da Dor
- Clínica Médica
- Cuidados Paliativos
- Dermatologia
- Eletrofisiologia do Sistema Nervoso
- Endocrinologia
- Endoscopia Digestiva
- Enfermagem Oncológica EAD
- Especialização em Voz
- Farmácia Oncológica Interdisciplinar EAD
- Fisioterapia Oncológica
- Fisioterapia Traumato-Ortopédica
- Formação Docente em Medicina e Ciências da Saúde: Novas Metodologias
- Gastroenterologia

- Geriatria
- Gestão Geriátrica e Gerontológica
- Ginecologia e Obstetrícia
- Homeopatia
- Infectologia
- Mastologia
- Medicina do Trabalho
- Medicina Física e Reabilitação
- Medicina Integrativa
- Nefrologia
- Neurocirurgia
- Neurologia
- Nutrição na Prática do Consultório
- Nutrição Oncológica
- Oftalmologia
- Ortopedia e Traumatologia
- Otorrinolaringologia
- Pediatria
- Práticas Contemplativas e *Mindfulness*
- Psiquiatria
- Qualidade em Saúde: Gestão e Acreditação
- Radiologia e Diagnóstico por Imagem
- Reumatologia
- Saúde Baseada em Evidências
- Transplante Renal

Aperfeiçoamento:

- Cirurgia Vascular e Endovascular
- Neurocirurgia Pediátrica

CONVÊNIOS E PARCERIAS

Fluminense Football Club (Brasil)

Promover a complementação da formação dos alunos da Pós-Graduação em Fisioterapia Traumato-Ortopédica com atividades teórico-práticas nas instalações do Clube.

Ano de início: 2020

Hospital Quali Ipanema (Brasil)

Promover a complementação da formação dos alunos da Pós-Graduação em Fisioterapia Traumato-Ortopédica com atividades teórico-práticas nas instalações do Hospital.

Ano de início: 2020

Universidade do Estado do Rio de Janeiro (Brasil)

Programa de Cooperação Técnico-Científica. Ano de início: 2020

Hospital da Força Aérea do Galeão (Brasil)

Promover a complementação da formação de discentes do programa de Pós-Graduação Médica em Radiologia e Diagnóstico por Imagem da PUC-Rio, com atividades teórico-práticas nas instalações do Hospital. Ano de início: 2020

Hospital de Olhos São Gonçalo (Brasil)

Promover a complementação da formação dos alunos da Pós-Graduação em Oftalmologia.

Ano de início: 2019

Hospital de Olhos Dr. Tanner (Brasil)

Promover a complementação da formação dos alunos da Pós-Graduação em Oftalmologia.

Ano de início: 2019

Hospital São Vicente de Paulo (Brasil)

Promover a complementação da formação dos alunos da Pós-Graduação em Oftalmologia,

Cirurgia Cardiovascular e Neurologia. Ano de início: 2019

Hospital Geral de Nova Iguaçu (Brasil)

Promover a complementação da formação dos alunos da Pós-Graduação em Mastologia.

Ano de início: 2019

Fundação Municipal de Saúde de Niterói (Brasil)

Promover a complementação da formação dos alunos da Pós-Graduação em Pediatria. Ano

de início: 2019

Secretaria Municipal de Saúde (Brasil)

Promover a complementação da formação dos alunos da Pós-Graduação em Dermatologia.

Ano de início: 2019

Centro de Ensino e Treinamento do Hospital São Lucas (Brasil)

Promover a complementação da formação de discentes do programa de Pós-Graduação Médica com atividades teórico-práticas para pós-graduandos de diversas especialidades.

Ano de início: 2018

Associação Lar São Francisco de Assis na Providência de Deus (Brasil)

Convênio de Intercâmbio Científico e Tecnológico abrangendo ensino e pesquisa. Ano de

início: 2018

Centro de Laparoscopia Avançada (Brasil)

Promover a complementação da formação de discentes do programa de Pós-Graduação Médica com atividades teórico-práticas para pós-graduandos de Cirurgia Geral. Ano de

início: 2018

Inep Baby – Instituto de Educação e Pesquisa do Prontobaby Ltda (Brasil)

Promover a complementação da formação de discentes do programa de Pós-Graduação Médica com atividades teórico-práticas para pós-graduandos de Pediatria.

Ano de início: 2018

Instituto de Bioética da Universidade Católica Portuguesa (Brasil, Portugal)

Protocolo de colaboração no âmbito do Programa em Medicina Narrativa.

Ano de início: 2018

Secretaria de Estado de Saúde – SES (Brasil)

Promover a complementação da formação dos alunos da Pós-Graduação em Neurologia. Ano

de início: 2018

AMIL Assistência Médica Internacional S.A. (Brasil)

Programa de Cooperação e Intercâmbio Técnico-Científico, com termos aditivos, na formação dos alunos dos cursos de Pós-Graduação em Radiologia, Cardiologia e Clínica Médica. Ano de

início: 2016

Secretaria de Estado de Saúde – SES (Brasil)

Promover a complementação da formação dos alunos da Pós-Graduação em Neurocirurgia.

Ano de início: 2016

Secretaria Municipal de Saúde – SMS (Brasil)

Promover a complementação da formação dos alunos da Pós-Graduação diversas especialidades. Ano de início: 2016

Serviço Especializado em Prevenção e Tratamento Otorrinolaringológico (SEPTO) (Brasil)

Promover a complementação da formação dos alunos da Pós-Graduação em Otorrinolaringologia. Ano de início: 2016

Jorge Jaber Clínica de Psicoterapia Ltda (Brasil)

Promover a complementação da formação dos alunos da Pós-Graduação em Psiquiatria. Ano de início: 2016

Casa de Saúde Laranjeiras Ltda (Brasil)

Programa de Cooperação e Intercâmbio Técnico-Científico. Ano de início: 2016

Sociedade Beneficente de Senhoras do Hospital Sírio-Libanês (Brasil)

Programa de Cooperação e Intercâmbio Técnico-Científico. Ano de início: 2016

Instituto COI de Pesquisa, Educação e Gestão (Brasil)

Programa de Cooperação e Intercâmbio Técnico-Científico. Ano de início: 2016

ESHO – Empresa de Serviços Hospitalares (Unidade Hospital Samaritano e Vitória) (Brasil)

Promover a complementação da formação dos alunos da Pós-Graduação em Clínica Médica.

Ano de início: 2015

Associação Brasileira de Acreditação de Sistemas e Serviços de Saúde (Brasil)

Programa de Cooperação Técnico-Científica. Ano de início: 2014

Centro de Treinamento Berkeley (Brasil)

Programa de Cooperação e Intercâmbio Técnico-Científico. Ano de início: 2014

Hospital São Vicente de Paulo (HSVP) (Brasil)

Promover a complementação da formação de discentes do programa de Pós-Graduação Médica com atividades teórico-práticas em diversas especialidades. Ano de início: 2011

Fundação Oswaldo Cruz (Fiocruz) (Brasil)

Instituir a cooperação técnico-científica entre as partícipes, com vistas ao desenvolvimento de programas, projetos e atividades no campo da pesquisa, ensino, desenvolvimento tecnológico, produção, informação técnico-científica, assistência à saúde, qualidade e meio ambiente. Ano de início: 2011

Hospital Naval Marcílio Dias (HNMD) (Brasil)

Promover a complementação da formação de discentes do programa de Pós-Graduação Médica em Radiologia e Diagnóstico por Imagem da PUC-Rio, com atividades teórico-práticas nas instalações do Hospital. Ano de início: 2011

Hospital Geral da Santa Casa de Misericórdia do Rio de Janeiro (Brasil)

Promover a complementação da formação de discentes do programa de Pós-Graduação Médica com atividades teórico-práticas em diversas especialidades. Ano de início: 2003

Hospital Universitário Gaffrée e Guinle (Brasil)

Promover a complementação da formação de discentes do programa de Pós-Graduação Médica com atividades teórico-práticas em diversas especialidades.

Ano de início: 1997

Promover a complementação da formação de discentes do programa de Pós-Graduação Médica com atividades teórico-práticas em diversas especialidades (Brasil)

Instituto Nacional de Câncer - INCA. Ano de início: 1986

Balanço do Ano

Apesar de 2020 ter sido um dos anos mais tristes da nossa história pelos milhares de vidas perdidas pela COVID-19, o Departamento de Medicina da PUC-Rio mostrou a força dos médicos e profissionais da saúde, se unindo e trabalhando em prol da sociedade. Muitos professores e alunos estiveram envolvidos na linha de frente, trabalhando nos hospitais e lutando para salvar vidas. Muitos também se dedicaram a estudar, publicar e tentar desvendar os mistérios do Sars-CoV-2.

Em março, quando as atividades presenciais foram suspensas e nossos alunos-médicos impedidos de frequentar os hospitais conveniados, readaptamos nossas aulas teóricas e não nos afastamos dos nossos alunos. Somente no segundo semestre conseguimos retomar as atividades práticas, que representam a maior parte de nossa carga horária total.

Aproveitamos o investimento feito em comunicação digital nos últimos anos e disponibilizamos todos os nossos canais para que professores, médicos e profissionais da saúde compartilhassem suas histórias e aprendizados virtualmente com o maior número de pessoas possível.

Buscamos fornecer informações confiáveis e relevantes não só para profissionais da saúde, mas para a população em geral, aproximando o conhecimento científico de toda a sociedade. Criamos uma página dentro do website da MEDPUC para falar exclusivamente sobre coronavírus. Nela estão disponíveis muitos artigos, *lives*, comentários e matérias com especialistas. O endereço eletrônico é www.med.puc-rio.br/covid19.

Criamos o webinar semanal Conversando sobre coronavírus, onde reunimos especialistas do mundo inteiro explicando os avanços nos estudos, vacinas, diagnóstico, tratamento e tudo mais que se relaciona com a Covid-19. Realizamos entrevistas ao vivo nas redes sociais, promovemos aulas abertas, palestras, webinars sobre promoção de saúde, medicina e tecnologia. Ao todo, foram mais de 40 entrevistas e programas ao vivo na internet, com transmissão em diferentes plataformas digitais.

O Ambulatório São Lucas também teve suas atividades suspensas durante alguns meses e foi implementado o atendimento por telemedicina, para não

deixar nenhum paciente desassistido. Aos poucos, voltamos a atender presencialmente, com horários restritos, com um forte esquema de segurança e cuidados para proteger os funcionários e pacientes.

Foi implementado o projeto Promoção da Saúde na Pandemia, com profissionais de diferentes áreas abordando em conjunto questões relacionadas à Covid-19. Para este projeto, foi de grande relevância a parceria com o Departamento de Psicologia, que, junto com os psiquiatras da MEDPUC, ajudaram a recuperar a saúde mental de muitas pessoas. Este projeto conta com médicos, nutricionistas, psicólogos, assistentes sociais e fisioterapeutas.

Lançamos novos cursos já no novo formato EAD, tanto da área médica como de outras áreas da saúde, como a especialização em Voz e os cursos de Fisioterapia, Nutrição e Enfermagem Oncológicas. O curso Ambiente e Saúde também foi um grande sucesso, lançado a partir da parceria PUC-Rio com a Advanced Health Education, da Universidade Nova de Lisboa, reunindo professores de seis diferentes departamentos da PUC-Rio.

Novos projetos de ensino, de extensão e sociais estão sendo concebidos para que a MEDPUC continue formando ótimos especialistas, contribuindo para a promoção da saúde na sociedade e para o avanço da Medicina no país.

Prof. Walmir Ferreira Coutinho
Diretor do Departamento de Medicina

Todos os dados foram fornecidos pelo Departamento ou extraídos do site do CNPq.



*Alis Grave Nil
Com asas
nada é pesado*

Cursos de Graduação

Curso de Administração – ADM

Rua Marquês de São Vicente, 225 - Prédio do IAG

Gávea - Rio de Janeiro - RJ - Brasil - CEP 222451-900

Telefones: 55 21 21389200 | 9201 | 9202

Fax: 55 21 21389274

E-mails: direcao@iag.puc-rio.br; institucional@iag.puc-rio.br;

graduacao@iag.puc-rio.br

Site: www.puc-rio.br/ensinopesq/ccg/administracao.html

Site: www.iag.puc-rio.br

O Curso é oferecido sob a responsabilidade acadêmico-administrativa do Departamento de Administração.

COORDENADORA

Profa. Sandra Regina da Rocha Pinto

E-mail: sanpin@iag.puc-rio.br

COMISSÃO ACADÊMICA – NÚCLEO DOCENTE ESTRUTURANTE

Profa. Ana Heloisa da Costa Lemos

Profa. Alessandra Baiocchi Antunes Correa

Prof. Jorge Brantes Ferreira

Prof. Marcelo Cabus Klotzle

Profa. Lea Mara Benatti Assaid

Profa. Maria Isabel Peixoto Guimarães

Profa. Luiza de Souza e Silva Martins

Profa. Sandra Regina da Rocha Pinto

Profa. Veranise Jacobowski Correia Dubeux

CURSO OFERECIDO

Bacharelado em Administração – diurno, vespertino e noturno

Iniciado em 1975

Avaliado pelo MEC com o conceito 4 para o ciclo avaliativo de 2016 a 2018

Curso de Arquitetura e Urbanismo – ARQ

Rua Marquês de São Vicente, 225
Edifício Cardeal Leme, sala 327 | Edifício Metro
Gávea - Rio de Janeiro - RJ - Brasil - CEP 22451-900
Telefone: 55 21 35271828 | Fax: 55 21 35272341
E-mail: gradarq@puc-rio.br
Site: www.puc-rio.br/ensinopesq/ccg/arquitetura.html
Site: www.dau.puc-rio.br

O Curso é oferecido sob a responsabilidade acadêmico-administrativa do Departamento de Arquitetura.

COORDENADOR

Prof. Marcelo Roberto Ventura Dias de Mattos Bezerra
E-mail: mmb@puc-rio.br

COMISSÃO ACADÊMICA – NÚCLEO DOCENTE ESTRUTURANTE

Prof. Carlos Eduardo Spencer de Vasconcellos - Presidente
Prof. Alder Catunda Timbó Muniz
Profa. Ana Luiza de Souza Nobre
Prof. Antônio José de Sena Batista
Prof. Gabriel Nogueira Duarte
Prof. João Masao Kamita - HIS
Prof. Luciano Rosa Alonso Alvares
Prof. Silvio de Moura Dias - Suplente
Profa. Denise Chini Solot - HIS - Suplente

CURSO OFERECIDO

Graduação Bacharelado em Arquitetura e Urbanismo
Iniciado em 2002

Avaliado pelo MEC com o conceito 4 para o ciclo avaliativo de 2016 a 2018

Curso de Artes Cênicas – ACN

Rua Marquês de São Vicente, 225
Edifício Padre Leonel Franca, 3º andar
Gávea - Rio de Janeiro - RJ - Brasil - CEP 22451-900
Telefone: 55 21 35271444
E-mail: graduacaoacn-letras@puc-rio.br
Site: www.puc-rio.br/ensinopesq/ccg/artes_cenicas.html
Site: www.lettras.puc-rio.br

O Curso é oferecido sob a responsabilidade acadêmico-administrativa do Departamento de Letras.

COORDENADORA

Profa. Fernanda Coutinho Bond
E-mail: fernandabond@gmail.com

COMISSÃO ACADÊMICA – NÚCLEO DOCENTE ESTRUTURANTE

Profa. Fernanda Coutinho Bond
Profa. Ana Paula Veiga Kiffer
Prof. Frederico Oliveira Coelho
Prof. Júlio Cesar Valladão Diniz
Prof. Alexandre Montauray Baptista Coutinho - Diretor

CURSO OFERECIDO

Graduação **Bacharelado em Artes Cênicas**
Iniciado em 2009
Curso novo, aprovado pelo MEC, não avaliado pelo Enade.

Curso de Ciência da Computação

Rua Marquês de São Vicente, 225
Edifício Rio Datacentro, 4º andar
Gávea – Rio de Janeiro – RJ – CEP 22451-900
Telefones: 55 21 35271500 | 1514 | 1515 | Fax: 55 21 35271530
E-mail: cc@inf.puc-rio.br
Site: www.inf.puc-rio.br/ensinopesq/ccg/ciencia_computacao.html
Site: www.inf.puc-rio.br

O curso é oferecido sob a responsabilidade acadêmico-administrativa do Departamento de Informática.

COORDENADOR

Prof. Ivan Mathias Filho
E-mail: ivan@inf.puc-rio.br

COMISSÃO ACADÊMICA – NÚCLEO DOCENTE ESTRUTURANTE

Prof. Ivan Mathias Filho
Profa. Noemi de La Rocque Rodriguez
Prof. Luiz Fernando Bessa Seibel
Prof. Sérgio Lifschitz
Prof. Waldemar Celes Filho
Prof. Alberto Barbosa Raposo

CURSO OFERECIDO

Bacharelado em Ciência da Computação

Iniciado em 2009

Avaliado pelo MEC com o conceito 4 para o ciclo avaliativo de 2016 a 2018

Curso de Ciências Biológicas – BIO

Rua Marquês de São Vicente, 225
Ed. Padre Leonel Franca, 7º andar
Gávea - Rio de Janeiro - RJ - CEP 22451-900
Telefone: 55 21 35271463 | E-mail: secretaria-bio@puc-rio.br
Site: www.puc-rio.br/ensinopesq/ccg/ciencias_biologicas.html
Site: www.bio.puc-rio.br

O Curso é oferecido sob a responsabilidade acadêmico-administrativa do Departamento de Biologia.

COORDENADORA

Profa. Rejan Rodrigues Guedes-Bruni
E-mail: rejanbruni@puc-rio.br

COMISSÃO ACADÊMICA – NÚCLEO DOCENTE ESTRUTURANTE

Prof. Henrique Bastos Rajão Reis
Profa. Jakeline Prata de Assis Pires
Profa. Paula Koeler Lira
Profa. Rejan Rodrigues Guedes-Bruni
Prof. Vitor Hugo dos Santos Gomes Maia

CURSOS OFERECIDOS

Bacharelado em Ciências Biológicas

Iniciado em 2011

Avaliado pelo MEC com o conceito 4 para o ciclo avaliativo de 2016 a 2018

Licenciatura em Ciências Biológicas

Iniciado em 2017

Avaliado pelo MEC com o conceito 4 para o ciclo avaliativo de 2016 a 2018

Curso de Ciências Econômicas

Rua Marquês de São Vicente, 225
Edifício da Amizade, Ala Frings, sala 206
Gávea - Rio de Janeiro - RJ - Brasil - CEP 22451-900
Telefone: 55 21 35271078 | Fax: 55 21 35271084
E-mail: sonia@econ.puc-rio.br
Site: www.puc-rio.br/ensinopesq/ccg/economia.html
Site: www.econ.puc-rio.br

O Curso é oferecido sob a responsabilidade acadêmico-administrativa do Departamento de Economia.

COORDENADOR

Prof. Marcelo Cunha Medeiros
E-mails: mcm@econ.puc-rio.br; coo_grad@econ.puc-rio.br

COMISSÃO ACADÊMICA – NÚCLEO DOCENTE ESTRUTURANTE

Prof. Gustavo Maurício Gonzaga
Prof. Leonardo Bandeira Rezende
Prof. Juliano Junqueira Assunção
Profa. Maria de Nazareth Maciel
Prof. Marcelo Cunha Medeiros - Presidente

CURSO OFERECIDO

Bacharelado em Ciências Econômicas

Iniciado em 1961

Avaliado pelo MEC com o conceito 5 para o ciclo avaliativo de 2016 a 2018

Curso de Ciências Sociais

Rua Marquês de São Vicente, 225
Vila dos Diretórios, casa XVIII
Gávea - Rio de Janeiro - RJ - Brasil - CEP 22451-900
Telefones: 55 21 35271555 | 1556 | 1879
E-mails: gradcis@puc-rio.br
Site: www.puc-rio.br/ensinopesq/ccg/ciencias_sociais.html
Site: www.cis.puc-rio.br

O Curso é oferecido sob a responsabilidade acadêmico-administrativa do Departamento de Ciências Sociais.

COORDENADOR

Prof. Felipe Sússekind Viveiros de Castro
E-mail: felipesussekind@puc-rio.br

COMISSÃO ACADÊMICA – NÚCLEO DOCENTE ESTRUTURANTE

Até novembro:

Prof. Marcelo Tadeu Baumann Burgos - Presidente
Profa. Ângela Maria de Randolpho Paiva
Profa. Maria Celina Soares D'Araujo
Profa. Maria Sarah da Silva Telles
Prof. Valter Sinder

A partir de dezembro:

Prof. Felipe Sússekind Viveiros de Castro - Presidente
Profa. Ana Paula Soares Carvalho
Profa. Maria Sarah da Silva Telles
Prof. Ricardo Emmanuel Ismael de Carvalho
Prof. Valter Sinder

CURSOS OFERECIDOS

Bacharelado em Ciências Sociais
Licenciatura em Ciências Sociais

Iniciados em 1941

Bacharelado e Licenciatura avaliados pelo MEC com o conceito 4 para o ciclo avaliativo de 2016 a 2018

Curso de Comunicação Social

Rua Marquês de São Vicente, 225
Edifício da Amizade, Ala Kennedy, sala 606
Gávea - Rio de Janeiro - RJ - Brasil - CEP 22451-900
Telefones: 55 21 35271602 | 1603 | 1604
E-mails: dir-com@puc-rio.br | estudosdemidia@puc-rio.br
Site: www.curso-estudos-de-midia.com.puc-rio.br
Site: www.com.puc-rio.br

O Curso é oferecido sob a responsabilidade acadêmico-administrativa do Departamento de Comunicação Social.

COORDENADORA

Profa. Tatiana Oliveira Siciliano
E-mail: tatianasiciliano@puc-rio.br

COORDENADOR DO CURSO DE JORNALISMO

Prof. Leonel Azevedo de Aguiar
E-mail: leonelaguiar@puc-rio.br

COORDENADORA DO CURSO ESTUDOS DE MÍDIA

Profa. Claudia da Silva Pereira
E-mail: claudiapereira@puc-rio.br

COORDENADORA DO NÚCLEO DE CINEMA E AUDIOVISUAL

Profa. Andréa França Martins
E-mail: afranca3@gmail.com

COORDENADORA DAS DISCIPLINAS DO NÚCLEO COMUM

Profa. Vera Lúcia Follain de Figueiredo
E-mail: verafollain@gmail.com

COMISSÃO ACADÊMICA – NÚCLEO DOCENTE ESTRUTURANTE

Profa. Andréa França Martins
Prof. Arthur César de Araújo Ituassu Filho
Prof. Felipe Gomberg
Prof. Leonel Azevedo de Aguiar
Profa. Maria Cristina Bravo de Moraes
Prof. Ney Costa Santos Filho
Profa. Patrícia Maurício Carvalho
Profa. Tatiana Oliveira Siciliano

CURSOS OFERECIDOS

Bacharelado em Jornalismo

Iniciado em 1951

Avaliado pelo MEC com o conceito 3 para o ciclo avaliativo de 2013 a 2015

Bacharelado em Publicidade e Propaganda

Iniciado em 1951

Avaliado pelo MEC com o conceito 3 para o ciclo avaliativo de 2013 a 2015

Bacharelado em Cinema

Iniciado em 2005

Avaliado pelo MEC com o conceito 5 para o ciclo avaliativo de 2016 a 2018

Bacharelado em Estudos de Mídia

A ser iniciado em 2021

Curso de Design

Rua Marquês de São Vicente, 225
Edifício de Artes e Design Engenheiro Paulo Cunha
Gávea - Rio de Janeiro - RJ - Brasil - CEP 22451-900
Telefones: 55 21 35271595 | 1941 | Fax: 55 21 35271589
E-mails: artdsg-d@puc-rio.br; gra-design@puc-rio.br
Site: www.puc-rio.br/ensinopesq/ccg/design.html
Site: www.dad.puc-rio.br

O Curso é oferecido sob a responsabilidade acadêmico-administrativa do Departamento de Artes e Design.

COORDENADORA

Profa. Roberta Portas Gonçalves Rodrigues
E-mail: gra-design@puc-rio.br

COMISSÃO ACADÊMICA – NÚCLEO DOCENTE ESTRUTURANTE

Mídia Digital Profa. Roberta Portas Gonçalves Rodrigues
Prof. João de Sá Bonelli
Profa. Luiza Novaes
Profa. Maria das Graças de Almeida Chagas
Profa. Rejane Spitz
Prof. Guilherme de Almeida Xavier
Prof. Marcelo Fernandes Pereira

Comunicação Visual Profa. Roberta Portas Gonçalves Rodrigues
Profa. Izabel Maria de Oliveira
Prof. Gilberto Mendes Correia Júnior
Prof. Nilton Gonçalves Gamba Junior
Profa. Evelyn Grumach
Prof. Fabio Pinto Lopes de Lima

Projeto de Produto Profa. Roberta Portas Gonçalves Rodrigues
Profa. Claudia Habib Kayat
Profa. Claudia Renata Mont'Alvão Bastos Rodrigues
Prof. Felipe Rangel Carneiro
Prof. Jorge Roberto Lopes dos Santos
Profa. Renata Mattos Eyer de Araújo
Profa. Gabriella Ferreira Chaves Vaccari

Moda Profa. Roberta Portas Gonçalves Rodrigues
Profa. Isabel Martins Moreira
Prof. Carlos Eduardo Felix da Costa
Profa. Silvia Helena Soares da Costa
Prof. Claudio Freitas de Magalhães
Profa. Claudia Maria Monteiro Vianna

Profa. Luiza Ferro Costa Marcier
Profa. Monica Saboia Saddi

CURSOS OFERECIDOS

Bacharelado em Design, nas habilitações: Comunicação Visual, Projeto de Produto, Moda e Mídia Digital

Iniciado em 1972

Avaliado pelo MEC com o conceito 4 para o ciclo avaliativo de 2016 a 2018

Curso de Direito

Rua Marquês de São Vicente, 225
Edifício da Amizade, Ala Frings, 6° andar
Gávea - Rio de Janeiro - RJ - Brasil - CEP 22451-900
Telefones: 55 21 35271103 | 1104 | Fax: 55 21 35271107
E-mail: webjur@puc-rio.br
Site: www.puc-rio.br/ensinopesq/ccg/direito.html
Site: www.jur.puc-rio.br

O Curso é oferecido sob a responsabilidade acadêmico-administrativa do Departamento de Direito.

COORDENADORES

Profa. Caitlin Sampaio Mulholland – diurno
E-mail: gradjur@puc-rio.br

Prof. Firly Nascimento Filho – noturno
E-mail: gradjur@puc-rio.br

COMISSÃO ACADÊMICA – NÚCLEO DOCENTE ESTRUTURANTE

Prof. Firly Nascimento Filho - Presidente

Prof. Adriano Pilatti

Profa. Caitlin Sampaio Mulholland

Prof. Nadia de Araujo

Profa. Daniela Trejos Vargas

Prof. Francisco de Guimaraens

Profa. Regina Coeli Lisboa Soares

CURSO OFERECIDO

Bacharelado em Direito

Iniciado em 1941

Avaliado pelo ENADE com o conceito 4 para o ciclo avaliativo de 2016 a 2018

Curso de Engenharia Ambiental – CEG-BAB

Rua Marquês de São Vicente, 225
Edifício Cardeal Leme, sala 301
Gávea - Rio de Janeiro - RJ - Brasil - CEP 22451-900
Telefones: 55 21 35271188 | 1189 | 1190
Fax: 55 21 35271195 | E-mail: civ-diretoria@puc-rio.br
Site: www.puc-rio.br/ensinopesq/ccg/eng_ambiental.html
Site: www.civ.puc-rio.br

O Curso é oferecido sob a responsabilidade acadêmico-administrativa do Departamento de Engenharia Civil e Ambiental.

COORDENADOR

Prof. Tácio Mauro Pereira de Campos
E-mail: tacio@puc-rio.br

COMISSÃO ACADÊMICA – NÚCLEO DOCENTE ESTRUTURANTE

Prof. Tácio Mauro Pereira de Campos
Prof. José Tavares Araruna Júnior
Prof. Luiz Alberto Cesar Teixeira - DEQM
Prof. Marcos Sebastião de Paula Gomes - MEC
Prof. Renato da Silva Carreira - QUI

CURSO OFERECIDO

Graduação **Bacharelado em Engenharia Ambiental**
Iniciado em 2002

Código do curso no MEC: 70523
Reconhecimento
Portaria MEC nº 52, de 26/05/2006
D.O.U. de 29/05/2006
Renovação do Reconhecimento
Portaria SERES/MEC nº 1.095, de 24/12/2015
D.O.U. de 30/12/2015

Avaliado pelo MEC com o conceito 4 para o ciclo avaliativo de 2013 a 2015

O Bacharelado do curso de Engenharia Ambiental da PUC-Rio obteve 4 estrelas no *Guia do Estudante* 2019.

Curso de Engenharia Civil

Rua Marquês de São Vicente, 225
Edifício Cardeal Leme, sala 301
Gávea - Rio de Janeiro - RJ - Brasil - CEP 22451-900
Telefones: 55 21 35271188 | 1189 | 1190 | Fax: 55 21 35271195
E-mail: civ-diretoria@puc-rio.br
Site: www.puc-rio.br/ensinopesq/ccg/eng_civil.html
Site: www.civ.puc-rio.br

O Curso é oferecido sob a responsabilidade acadêmico-administrativa do Departamento de Engenharia Civil e Ambiental.

COORDENADOR

Prof. Daniel Carlos Taissum Cardoso
E-mail: dctcardoso@puc-rio.br

COMISSÃO ACADÊMICA – NÚCLEO DOCENTE ESTRUTURANTE

Prof. Daniel Carlos Taissum Cardoso
Profa. Elisa Dominguez Sotelino
Prof. Flávio de Andrade Silva
Prof. Joel Vieira Baptista Júnior - CCPE-CTC
Prof. Paulo Batista Gonçalves
Prof. Vitor Nascimento Aguiar

CURSO OFERECIDO

Graduação **Bacharelado em Engenharia Civil**

Iniciado em 1948

Avaliado pelo MEC com o conceito 4 para o ciclo avaliativo de 2016 a 2018

O bacharelado do Curso de Engenharia Civil da PUC-Rio obteve 4 estrelas no *Guia do Estudante* 2019

Curso de Engenharia de Computação

Rua Marquês de São Vicente, 225
Edifício Rio Datacentro, 4º andar
Gávea - Rio de Janeiro - RJ - CEP 22451-900
Telefone: 55 21 35271500 | 1513 | E-mail: ecp@inf.puc-rio.br
Site: www.puc-rio.br/ensinopesq/ccg/eng_computacao.html
Site: www.inf.puc-rio.br

O Curso é oferecido sob a responsabilidade acadêmico-administrativa do Departamento de Informática.

COORDENADORA

Profa. Noemi de La Rocque Rodriguez
E-mail: noemi@inf.puc-rio.br

COMISSÃO ACADÊMICA – NÚCLEO DOCENTE ESTRUTURANTE

Profa. Noemi de La Rocque Rodriguez
Prof. Moises Henrique Szwarcman - ELE
Profa. Marley Maria Bernardes Rebuszi Vellasco - ELE
Prof. Ivan Mathias Filho
Prof. Sérgio Lifschitz

CURSO OFERECIDO

Graduação **Bacharelado em Engenharia de Computação**

Iniciado em 1985

Avaliado pelo MEC com o conceito 4 para o ciclo avaliativo de 2016 a 2018

Curso de Engenharia de Controle e Automação – CEG-BCA

Rua Marquês de São Vicente, 225
Edifício Cardeal Leme, sala 401
Gávea - Rio de Janeiro - RJ - Brasil - CEP 22451-900
Telefone: 55 21 35271203 | Fax: 55 21 35271232
E-mail: graduacao@ele.puc-rio.br | Site: www.ele.puc-rio.br
Site: www.puc-rio.br/ensinopesq/ccg/eng_eletrica.html

O Curso é oferecido sob a responsabilidade acadêmico-administrativa do Departamento de Engenharia Elétrica.

COORDENADORA

Profa. Ana Maria Beltran Pavani
E-mail: apavani@puc-rio.br

COMISSÃO ACADÊMICA – NÚCLEO DOCENTE ESTRUTURANTE

Profa. Ana Maria Beltran Pavani - VRAC
Prof. Marco Antônio Meggiolaro - MEC
Prof. Mauro Speranza Neto - MEC
Prof. Moisés Henrique Szwarcman
Prof. Ricardo Tanscheit

CURSO OFERECIDO

Graduação **Bacharelado em Engenharia de Controle e Automação**
Iniciado em 1997

Avaliado pelo MEC com o conceito 5 para o ciclo avaliativo de 2016 a 2018

Curso de Engenharia de Materiais e Nanotecnologia – CEG-BMN

Rua Marquês de São Vicente, 225
Edifício Cardeal Leme, sala 233
Gávea - Rio de Janeiro - RJ - Brasil - CEP 22451-900
Telefones: 55 21 35271959 | 1958
E-mails: nano@puc-rio.br, matnano@puc-rio.br
Site: www.puc-rio.br/ensinopesq/ccg/eng_nanotecnologia.html
Site : www.deqm.puc-rio.br/graduacao/eng-mat-nano/

O curso é oferecido sob a responsabilidade acadêmico-administrativa do Departamento de Engenharia Química e de Materiais.

COORDENADOR

Prof. Roberto Ribeiro de Avillez - DEQM
E-mail: avillez@puc-rio.br

EQUIPE DE SECRETARIA

Leonardo José Rabello - DEQM

EQUIPE TÉCNICA

Sonia Letichevsky - DEQM
Asafe Bittencourt Cavalcanti - DEQM – Técnico de Metalografia

COMISSÃO ACADÊMICA – NÚCLEO DOCENTE ESTRUTURANTE

Prof. Roberto Ribeiro de Avillez - DEQM
Prof. Bojan Marinkovic - DEQM
Prof. José Roberto Moraes d'Almeida - DEQM
Prof. Marcelo Eduardo Huguenin Maia da Costa - FIS
Prof. André Silva Pimentel - QUI

CORPO DOCENTE

Quadro Principal Profa. Adriana Gioda – QUI
e Eméritos Prof. Alan Conci Kubrusly – ELE
Prof. Andre Silva Pimentel - QUI
Prof. Arman Esmaili Taklimi - FIS
Prof. Bojan Marinkovic - DEQM
Prof. Brunno Ferreira dos Santos - DEQM
Prof. Bruno Feijó - INF
Profa. Camilla Djenne Buarque Muller - QUI
Profa. Carla Gobel Burlamaqui de Mello - FIS
Prof. Carlos German Massone - QUI
Prof. Carlos Hugo Jimenez Gomez - MAT
Profa. Célia Beatriz Anteneodo de Porto - FIS
Prof. David Francisco Martinez Torres - MAT
Prof. Eduardo de Albuquerque Brocchi - DEQM

Prof. Ênio Frota da Silveira - FIS
Prof. Eurípedes do Amaral Vargas Júnior - CIV
Prof. Fernando Cosme Rizzo Assunção - DEQM
Prof. Francisco José Moura - DEQM
Prof. Guilherme Penello Temporão - CETUC
Profa. Isabel Cristina dos Santos Carvalho - FIS
Profa. Ivani de Souza Bott - DEQM
Prof. Jones Limberger - QUI
Prof. José Roberto Moraes D'Almeida - DEQM
Prof. Luiz Alberto Cesar Teixeira - DEQM
Prof. Marcelo Eduardo Huguenin Maia da Costa - FIS
Prof. Marco Cremona - FIS
Prof. Marcos Sebastião de Paula Gomes - MEC
Prof. Marcos Venicius Soares Pereira - DEQM
Profa. Marley Maria Bernardes Rebutzi Vellasco - ELE
Prof. Mauricio Leonardo Torem - DEQM
Prof. Ney Augusto Dumont - CIV
Prof. Nicolas Adrian Rey - QUI
Prof. Paulo Roberto de Souza Mendes - MEC
Prof. Rafael Menezes de Oliveira - MEC
Prof. Rafael Oswaldo Ruggiero Rodriguez - MAT
Prof. Raimundo Sampaio Neto - CETUC
Prof. Renato da Silva Carreira - QUI
Prof. Ricardo Tanscheit - ELE
Prof. Roberto Ribeiro de Avillez - DEQM
Prof. Rodrigo Caiado De Lamare - CETUC
Prof. Rodrigo Prioli Menezes - FIS
Prof. Rogério Navarro Correia de Siqueira - DEQM
Prof. Sidnei Paciornik - DEQM
Prof. Silvius Klein - MAT
Prof. Thiago Barbosa dos Santos Guerreiro - FIS
Prof. Tommaso Del Rosso - FIS
Prof. Victor Carozo Gois de Oliveira - FIS

Quadro Complementar Prof. Claudio Jacinto da Silva - TEO
Profa. Cristiane Maria de Mello Alves Portella - QUI
Prof. Edmundo Bastos Torreão - INF
Prof. Eduardo Homem de Siqueira Cavalcanti - CCPE-CTC (até dezembro)
Profa. Eva Aparecida Rezende de Moraes - TEO
Profa. Flávia da Costa Limmer - JUR
Prof. Marcelo Xavier Seeling - CCPE-CTC
Prof. Roberto Cintra Martins - CCPE-CTC
Prof. Roberto José de Carvalho - CCPE-CTC
Prof. Ronaldo Rodrigues Bastos - CCPE-CTC
Profa. Sonia Letichevsky - CCPE-CTC

<i>Quadro</i>	Profa. Ana Rosa Fonseca de Aguiar Martins – DEQM
<i>Suplementar</i>	Profa. Daniela Silveira Soluri - QUI
	Profa. Débora Freire Mondaini - MAT
	Prof. Enrique Victoriano Anda, Emérito
	Prof. Ivan Mathias Filho - INF
	Prof. Joel Vieira Baptista Junior - CCPE-CTC
	Prof. Marcelo de Andrade Dreux - MEC
	Prof. Raphael Dias Martins de Paola - FIS
	Profa. Renata Martins da Rosa - MAT

CURSO OFERECIDO

Graduação **Bacharelado em Engenharia de Materiais e Nanotecnologia**
 Iniciado em 2011
 Avaliado pelo MEC com o conceito 5 para o ciclo avaliativo de 2016 a 2018

CONVÊNIOS E PARCERIAS

Instituto de Química da Universidade Federal do Rio de Janeiro – UFRJ (Brasil)
 Promover pesquisa em carreadores de fármacos. Ano de início: 2009

Departamento de Engenharia de Computação da Universidade Federal de Minas Gerais – UFMG (Brasil)
 Promover pesquisa em nanotecnologia computacional inteligente.
 Ano de início: 2010

Université Joseph Fourier (França e Brasil)
 Possibilitar visitas técnicas e pesquisa. Ano de início: 2007

Centro de Pesquisa e Desenvolvimento – CENPES/Petrobras (Brasil)
 Possibilitar pesquisa e desenvolvimento de soluções. Ano de início: 2011

Instituto Nacional de Tecnologia, Grupo de Catálise (Brasil)
 Síntese de nanocatalisadores óxidos e aplicações em processos envolvendo etanol e dióxido de carbono. Ano de início: 2010

University of Montpellier – Project Erasmus Mundus Action 2: Latin America
 (França, Brasil e países da América Latina)
 Facilitar a mobilidade de estudantes, pesquisadores e pessoal acadêmico;
 o desenvolvimento curricular dos indivíduos e a transferência de *know-how*.
 Ano de início: 2012

Institut National des Sciences Appliquées-Rennes (França e Brasil)
 Dupla diplomação. Ano de início: 2015

Farmanguinhos– Laboratório de Sistemas Farmacêuticos Avançados (Brasil)
 Desenvolver pesquisas de preparação de fármacos na forma de nanomateriais.
 Ano de início: 2018

Balanço do Ano

O número de alunos do curso estabilizou e terminou-se o ano com 27 alunos em curso e dois alunos formados. É um curso pequeno com uma interação muito grande entre alunos e professores. Uma boa parte dos alunos tem trabalhado nos diferentes laboratórios de materiais e nanomateriais de vários departamentos do CTC da PUC-Rio. Professores e alunos conseguiram se ajustar às aulas síncronas pela internet de uma maneira bastante satisfatória, mas as aulas de laboratório sofreram mais com as regras de distanciamento social impostas pela situação mundial de pandemia. Na avaliação extraoficial do Guia do Estudante, o curso recebeu quatro estrelas em 2020.

Prof. Roberto Ribeiro de Avillez

Coordenador do Curso de Engenharia de Materiais e Nanotecnologia

Curso de Engenharia de Petróleo – CEG-BPE

Rua Marquês de São Vicente, 225
Edifício Cardeal Leme, sala 101
Gávea - Rio de Janeiro - RJ - Brasil - CEP 22451-900
Telefone: 55 21 35271639 | Fax: 55 21 35271155
E-mail: gradmec@puc-rio.br
Site: www.puc-rio.br/ensinopesq/ccg/eng_petroleo.html

O Curso é oferecido sob a responsabilidade acadêmico-administrativa dos Departamentos de Engenharia Mecânica, Engenharia Civil e Ambiental e Engenharia Química e de Materiais.

COORDENADOR

Prof. Sérgio Augusto Barreto da Fontoura - CIV
E-mail: fontoura@puc-rio.br

EQUIPE DE SECRETARIA

Amarildo Abrantes
Simone de Souza Cordeiro - MEC
Marcos Machnuck de Souza

COMISSÃO ACADÊMICA – NÚCLEO DOCENTE ESTRUTURANTE

Prof. Sérgio Augusto Barreto da Fontoura – CIV – Coordenador
Prof. Adriana Gioda – QUI
Prof. Arthur Martins Barbosa Braga – MEC
Prof. Eurípedes do Amaral Vargas Júnior – CIV
Prof. Marcos Sebastião de Paula Gomes – MEC

CORPO DOCENTE

Quadro Principal e Eméritos Prof. Arthur Martins Barbosa Braga - MEC
Prof. José Luiz de França Freire - MEC
Prof. Luís Fernando Alzuguir Azevedo - MEC
Prof. Marcio da Silveira Carvalho - MEC
Prof. Marcos Sebastião de Paula Gomes - MEC
Prof. Monica Feijó Naccache - MEC
Prof. Paulo Roberto de Sousa Mendes - MEC
Prof. Sérgio Augusto Barreto da Fontoura - CIV

Quadro Complementar Prof. Abelardo Borges Barreto Junior – CCPE-CTC
Prof. Adriana Lucia Cerri Triques – CCPE-CTC (até dezembro)
Prof. Ana Cristina Malheiros Gonçalves Carvalho – CCPE-CTC
Prof. Brenno Romano Motta Filho – CCPE-CTC
Prof. Daniel Monteiro Pimentel – CCPE-CTC (até agosto)
Prof. Hermes Gomes da Silva Filho – CCPE-CTC (até dezembro)
Prof. João Carlos Ribeiro Plácido – CCPE-CTC

Prof. Marcos Vitor Barbosa Machado – CCPE-CTC
Prof. Naira Machado da Silva Ruiz – CCPE-CTC (até agosto)
Prof. Nelson Inoue – CCPE-CTC (até agosto)
Prof. Rogério Schiffer de Souza - CCPE-CTC (até dezembro)
Prof. Thomas Adams – CCPE-CTC (até agosto)
Prof. Vinicius de França Machado – CCPE-CTC (até agosto)
Prof. Wellington Campos – CCPE-CTC

CURSO OFERECIDO

Graduação **Habilitação em Engenharia de Petróleo**

Iniciada em 2005

Renovação de Reconhecimento do Curso: Portaria Seres/MEC nº 919, 27/12/2018 D.O.U. de 28/12/2018.

Avaliada pelo MEC com o conceito 4 para o ciclo avaliativo de 2016 a 2018

CONVÊNIOS E PARCERIAS

Agência Nacional do Petróleo, Gás Natural e Biocombustíveis – ANP (Brasil)
Bolsas de IC. Ano de início: 1999

Petrobras (Brasil)
Bolsas de IC. Ano de início: 2011

Chevron Brasil (Brasil)
Bolsas de IC. Ano de início: 2011

Prêmios e Distingções Recebidos e Projetos Aprovados

A área de petróleo tem recebido constante apoio para pesquisa, por contar com recursos advindos dos *royalties* sobre a produção de petróleo no Brasil. A entrada de outros operadores (Shell, Total, Equinor, Petronas) tem contribuído para o aumento da procura por projetos de pesquisas na Universidade.

Balanço do Ano

O curso de Engenharia de Petróleo sofreu bastante com a crise da indústria e apresentou redução progressiva no número de alunos entrando no sistema. Vários alunos trocaram de curso ao longo dos últimos três anos. No entanto, a retomada da indústria, ainda muito sutil em 2020, fará com que a partir de 2022 tenhamos um aumento gradual da procura pelo curso.

Prof. Sérgio Augusto Barreto da Fontoura
Coordenador do Curso de Engenharia de Petróleo

Curso de Engenharia de Produção

Rua Marquês de São Vicente, 225
Edifício Cardeal Leme, sala 950
Gávea - Rio de Janeiro - RJ - Brasil - CEP 22451-900
Telefones: 55 21 35271284 | 1285 | 1286 | 1287 | 1288 | 1289
E-mail: industrial@puc-rio.br
Site: www.puc-rio.br/ensinopesq/ccg/eng_producao.html
Site: www.ind.puc-rio.br

O Curso é oferecido sob a responsabilidade acadêmico-administrativa do Departamento de Engenharia Industrial.

COORDENADORA

Profa. Flavia Cesar Teixeira Mendes
E-mail: fctmendes@puc-rio.br

COMISSÃO ACADÊMICA – NÚCLEO DOCENTE ESTRUTURANTE

Profa. Adriana Leiras
Prof. Bruno Fânzeres dos Santos
Profa. Flávia Cesar Teixeira Mendes - Coordenadora
Prof. Luiz Felipe Roris Rodriguez Scavarda do Carmo - Diretor
Prof. Marcelo de Andrade Dreux - MEC
Profa. Paula Medina Maçaira Louro
Prof. Silvio Hamacher

CURSO OFERECIDO

Graduação **Bacharelado em Engenharia de Produção**

Iniciado em 2000

Avaliado pelo MEC com o conceito 4 para o ciclo avaliativo de 2016 a 2018

Curso de Engenharia Elétrica

Rua Marquês de São Vicente, 225
Edifício Cardeal Leme, sala 401
Gávea - Rio de Janeiro - RJ - Brasil - CEP 22451-900
Telefones: 55 21 35271203 | Fax: 55 21 35271232
E-mails: graduacao@ele.puc-rio.br
Site: www.puc-rio.br/ensinopesq/ccg/eng_eletrica.html
Site: www.ele.puc-rio.br

O Curso é oferecido sob a responsabilidade acadêmico-administrativa do Departamento de Engenharia Elétrica.

COORDENADOR

Prof. Guilherme Penello Temporão – CETUC
E-mail: temporao@puc-rio.br

COMISSÃO ACADÊMICA – NÚCLEO DOCENTE ESTRUTURANTE

Prof. Guilherme Penello Temporão - CETUC
Prof. Marco Antonio Grivet Mattoso Maia - CETUC
Prof. Delberis Araujo Lima
Prof. Alexandre Street Aguiar
Prof. Eduardo Costa da Silva

CURSO OFERECIDO

Graduação **Bacharelado em Engenharia Elétrica**

Iniciado em 1948

Avaliado pelo MEC com o conceito 4 para o ciclo avaliativo de 2016 a 2018

Curso de Engenharia Mecânica

Rua Marquês de São Vicente, 225
Edifício Cardeal Leme, sala 101
Gávea - Rio de Janeiro - RJ - Brasil - CEP 22451-900
Telefones: 55 21 35271162 | 1639 | Fax: 55 21 35271165
E-mails: gradmec@puc-rio.br
Site: www.puc-rio.br/ensinopesq/ccg/eng_mecanica.html
Site: www.mec.puc-rio.br

O Curso é oferecido sob a responsabilidade acadêmico-administrativa do Departamento de Engenharia Mecânica.

COORDENADOR

Prof. Helon Vicente Hultmann Ayala
E-mail: helon@puc-rio.br

COMISSÃO ACADÊMICA – NÚCLEO DOCENTE ESTRUTURANTE

Prof. Helon Vicente Hultmann Ayala
Prof. Marcelo de Andrade Dreux
Prof. Luis Fernando Figueira da Silva
Prof. Rafael Menezes de Oliveira
Prof. Marcos Sebastião de Paula Gomes

CURSO OFERECIDO

Graduação **Bacharelado em Engenharia Mecânica**

Iniciado em 1948

Avaliado pelo MEC com o conceito 3 para o ciclo avaliativo de 2016 a 2018

Curso de Engenharia Química – CEG-BQM

Rua Marquês de São Vicente, 225
Edifício Cardeal Leme, sala 501
Gávea - Rio de Janeiro - RJ - Brasil - CEP 22451-900
Telefones: 55 21 35271233 | 1235
Fax: 55 21 35271236 | E-mail: engquigrad@puc-rio.br
http://www.puc-rio.br/ensinopesq/ccg/eng_quimica.html
Site: www.deqm.puc-rio.br

O Curso é oferecido sob a responsabilidade acadêmico-administrativa do Departamento de Engenharia Química e de Materiais (DEQM).

COORDENADOR

Prof. Rogério Navarro Correia de Siqueira
E-mail: rnavarro@puc-rio.br

COMISSÃO ACADÊMICA – NÚCLEO DOCENTE ESTRUTURANTE

Prof. Rogério Navarro Correia de Siqueira
Prof. Eduardo de Albuquerque Brocchi
Prof. Brunno Ferreira dos Santos
Profa. Aurora Pérez Gramatges - QUI
Profa. Camilla Djenne Buarque Muller - QUI

CURSO OFERECIDO

Graduação **Bacharelado em Engenharia Química**

Iniciado em 1948

Avaliado pelo MEC com o conceito 4 para o ciclo avaliativo de 2016 a 2018

Curso de Filosofia

Rua Marquês de São Vicente, 225
Edifício Cardeal Leme, sala 1149
Gávea - Rio de Janeiro - RJ - Brasil - CEP 22451-900
Telefone: 55 21 35271298 | Fax: 55 21 35271299
E-mail: filos@puc-rio.br
Site: www.puc-rio.br/ensinopesq/ccg/filosofia.html
Site: www.fil.puc-rio.br

O Curso é oferecido sob a responsabilidade acadêmico-administrativa do Departamento de Filosofia.

COORDENADOR

Prof. Edgar de Brito Lyra Netto (até maio)
E-mail: edlyra@puc-rio.br

Prof. Luiz Carlos Pinheiro Dias Pereira (entre maio e agosto)
E-mail: luz@inf.puc-rio.br

Profa. Luisa Severo Buarque de Holanda (a partir de agosto)
E-mail: luisabuarquedeholanda@gmail.com

COMISSÃO ACADÊMICA — NÚCLEO DOCENTE ESTRUTURANTE

Prof. Luiz Carlos Pinheiro Dias Pereira

Prof. Edgar de Brito Lyra Netto

Prof. Pedro Duarte de Andrade

Profa. Luisa Severo Buarque de Holanda

Prof. Luiz Camillo Dolabella Portella Osorio de Almeida

CURSOS OFERECIDOS

Graduação **Bacharelado em Filosofia**

Licenciatura em Filosofia

Iniciados em 1941

Bacharelado avaliado pelo MEC com o conceito 3 para o ciclo avaliativo de 2016 a 2018 (o Bacharelado Eclesiástico, do Rio Comprido, faz a prova conjuntamente com a Gávea)

Licenciatura avaliada pelo MEC com o conceito 4 para o ciclo avaliativo de 2016 a 2018

Curso de Física

Rua Marquês de São Vicente, 225
Edifício Cardeal Leme, sala 652
Gávea - Rio de Janeiro - RJ - Brasil - CEP 22451-900
Telefones: 55 21 35271269 | 1263 | 1258 | 1268
Fax: 55 21 35271271 | E-mail: secretaria.fis@puc-rio.br
Site: www.puc-rio.br/ensinopesq/ccg/fisica.html
Site: www.fis.puc-rio.br

O Curso é oferecido sob a responsabilidade acadêmico-administrativa do Departamento de Física.

COORDENADORES

Prof. Raphael Dias Martins de Paola

COMISSÃO ACADÊMICA — NÚCLEO DOCENTE ESTRUTURANTE

Prof. Marcelo Eduardo Huguenin Maia da Costa

Prof. Rodrigo Prioli Menezes

Prof. Tommaso Del Rosso

Prof. Raphael Dias Martins de Paola

Prof. Thiago Barbosa dos Santos Guerreiro

CURSOS OFERECIDOS

Graduação **Bacharelado em Física**

Iniciado em 1958

Avaliado pelo MEC com o conceito 5 para o ciclo avaliativo de 2016 a 2018

Curso de Geografia

Rua Marquês de São Vicente, 225
Edifício da Amizade, Ala Frings, sala 411
Gávea - Rio de Janeiro - RJ - Brasil - CEP 22451-900
Telefone: 55 21 35271666 | Fax: 55 21 35271878
E-mail: grageo@puc-rio.br
Site: www.puc-rio.br/ensinopesq/ccg/geografia.html
Site: www.geo.puc-rio.br

O Curso é oferecido sob a responsabilidade acadêmico-administrativa do Departamento de Geografia e Meio Ambiente.

COORDENADOR

Prof. Sérgio Cadena de Vasconcelos
E-mail: sergio-cadena@puc-rio.br

COMISSÃO ACADÊMICA — NÚCLEO DOCENTE ESTRUTURANTE

Prof. Sérgio Cadena de Vasconcelos - Presidente
Prof. Álvaro Henrique de Souza Ferreira
Prof. Rodrigo Penna Firme Pedrosa
Prof. Rogério Ribeiro de Oliveira
Profa. Rejane Cristina de Araújo Rodrigues

CURSOS OFERECIDOS

Graduação **Bacharelado em Geografia**

Licenciatura em Geografia

Iniciados em 1941

Avaliados pelo MEC com o conceito 4 (bacharelado) e 3 (licenciatura)
para o ciclo avaliativo de 2016 a 2018

Curso de História

Rua Marquês de São Vicente, 225
Edifício da Amizade, Ala Frings, sala 512
Gávea - Rio de Janeiro - RJ - CEP 22451-900
Telefone: 55 21 35271100 | Fax: 55 21 35271608
E-mail: coordgra@puc-rio.br
Site: www.puc-rio.br/ensinopesq/ccg/historia.html
Site: www.his.puc-rio.br

O Curso é oferecido sob a responsabilidade acadêmico-administrativa do Departamento de História.

COORDENADOR

Prof. Sergio Bruno Guimarães Martins (até julho)

Profa. Larissa Rosa Corrêa (a partir de julho)

E-mail: coordgra@puc-rio.br

COORDENADOR ADJUNTO DE GRADUAÇÃO

Prof. Eduardo Wright Cardoso

E-mail: ecardoso@puc-rio.br

COMISSÃO ACADÊMICA — NÚCLEO DOCENTE ESTRUTURANTE

Profa. Iamara da Silva Viana

Prof. João de Azevedo e Dias Duarte

Profa. Juçara da Silva Barbosa de Mello

Profa. Larissa Rosa Corrêa

Prof. Sérgio Bruno Guimarães Martins

CURSOS OFERECIDOS

Graduação **Bacharelado em História**

Licenciatura em História

Iniciados em 1941

Avaliados pelo MEC com os conceitos 3 (bacharelado) e 4 (licenciatura) para o ciclo avaliativo de 2016 a 2018

Curso de Letras

Rua Marquês de São Vicente, 225
Edifício Padre Leonel Franca, 3° andar
Gávea - Rio de Janeiro - RJ - Brasil - CEP 22451-900
Telefone: 55 21 35271445
E-mail: graduacao-letras@puc-rio.br
Site: www.puc-rio.br/ensinopesq/ccg/letras.html
Site: www.letras.puc-rio.br

O Curso é oferecido sob a responsabilidade acadêmico-administrativa do Departamento de Letras.

COORDENADORA

Profa. Teresa Dias Carneiro
E-mail: teresadcarneiro@gmail.com

COMISSÃO ACADÊMICA — NÚCLEO DOCENTE ESTRUTURANTE

PRODUÇÃO TEXTUAL

Prof. Paulo Fernando Henriques Britto
Profa. Helena Franco Martins
Profa. Claudia Fernanda Chigres
Profa. Maria Claudia de Freitas - Coordenação de Graduação
Prof. Alexandre Montauray Baptista Coutinho - Diretor

BACHARELADO BILÍNGUE

Profa. Adriana Nogueira Accioly Nóbrega
Profa. Maria Claudia de Freitas - Coordenação de Graduação
Prof. Paulo Fernando Henriques Britto
Prof. Alexandre Montauray Baptista Coutinho - Diretor

BACHARELADO EM TRADUÇÃO

Profa. Márcia do Amaral Peixoto Martins
Prof. Paulo Fernando Henriques Britto
Profa. Márcia Lobianco Vicente Amorim
Profa. Maria Claudia de Freitas - Coordenação de Graduação
Prof. Alexandre Montauray Baptista Coutinho - Diretor

LICENCIATURA BILÍNGUE

Profa. Beatriz de Castro Barreto
Profa. Inés Kayon de Miller
Profa. Adriana Nogueira Accioly Nóbrega
Profa. Rosana Kohl Bines
Profa. Maria Cristina Guimarães de Goes Monteiro
Profa. Maria Claudia de Freitas - Coordenação de Graduação
Prof. Alexandre Montauray Baptista Coutinho - Diretor

LICENCIATURA MONOLÍNGUE

Profa. Beatriz de Castro Barreto
Profa. Inés Kayon de Miller
Profa. Rosana Kohl Bines
Profa. Maria Cristina Guimarães de Goes Monteiro
Profa. Maria Claudia de Freitas - Coordenação de Graduação
Prof. Alexandre Montauray Baptista Coutinho - Diretor

CURSOS OFERECIDOS

Graduação Iniciado em 1941

Curso de Letras – Português e Inglês e respectivas literaturas

Bacharelado em Português e Inglês e respectivas literaturas

Licenciatura em Português e Inglês e respectivas literaturas

Curso de Letras – Língua portuguesa e respectiva literatura

Licenciatura em Língua portuguesa e respectiva literatura

Curso de Letras – Tradução (Inglês-Português)

Bacharelado em Português-Inglês – Tradutor

Curso de Letras – Produção textual (Formação de escritor)

Bacharelado em Produção textual (Formação de escritor)

Avaliados pelo MEC com os conceitos 4 (bacharelado) e 5 (licenciatura)
para o ciclo avaliativo de 2016 a 2018

Curso de Matemática

Rua Marquês de São Vicente, 225
Edifício Cardeal Leme, sala 862
Gávea - Rio de Janeiro - RJ - Brasil - CEP 22451-900
Telefone: 55 21 35271280 | Fax: 55 21 35271282
E-mail: secgra@mat.puc-rio.br
Site: www.puc-rio.br/ensinopesq/ccg/matematica.html
Site: www.mat.puc-rio.br

O Curso é oferecido sob a responsabilidade acadêmico-administrativa do Departamento de Matemática.

COORDENADORA

Profa. Renata Martins Rosa
E-mail: rosa@mat.puc-rio.br

COMISSÃO ACADÊMICA — NÚCLEO DOCENTE ESTRUTURANTE

Prof. Nicolau Corção Saldanha - Diretor
Profa. Renata Martins da Rosa
Prof. Alessandro Alla
Profa. Christine Sertã Costa
Profa. Débora Freire Mondaini
Prof. Rafael Oswaldo Ruggiero Rodriguez
Prof. Simon Richard Griffiths

CURSOS OFERECIDOS

Graduação **Bacharelado em Matemática**

Iniciado em 1950

Avaliado pelo MEC com o conceito 4 para o ciclo avaliativo de 2016 a 2018

Curso de Pedagogia

Rua Marquês de São Vicente, 225
Edifício Cardeal Leme, sala 1049
Gávea - Rio de Janeiro - RJ - Brasil - CEP 22451-900
Telefone: 55 21 35271816
E-mails: graedu@puc-rio.br
Site: www.puc-rio.br/ensinopesq/ccg/pedagogia.html
Site: www.edu.puc-rio.br

O Curso é oferecido sob a responsabilidade acadêmico-administrativa do Departamento de Educação.

COORDENADORA

Profa. Silvana Soares de Araújo Mesquita
E-mail: silvanamesquita@puc-rio.br

COMISSÃO ACADÊMICA — NÚCLEO DOCENTE ESTRUTURANTE

Profa. Naira da Costa Muylaert Lima
Profa. Patrícia Coelho da Costa
Prof. Pedro Pinheiro Teixeira
Profa. Silvana Soares de Araújo Mesquita
Profa. Zena Winona Eisenberg

CURSO OFERECIDO

Graduação **Licenciatura em Pedagogia**

Iniciado em 1941

Avaliado pelo MEC com o conceito 4 para o ciclo avaliativo de 2016 a 2018

Curso de Psicologia

Rua Marquês de São Vicente, 225
Edifício Cardeal Leme, sala 201
Gávea - Rio de Janeiro - RJ - Brasil - CEP 22451-900
Telefones: 55 21 35271183 | 1184
Fax: 55 21 35271187
E-mails: psidir@puc-rio.br; psigra@puc-rio.br
Sites: www.puc-rio.br/ensinopesq/ccg/psicologia.html
Site: www.psi.puc-rio.br

O Curso é oferecido sob a responsabilidade acadêmico-administrativa do Departamento de Psicologia.

COORDENADORA

Profa. Luciana Fontes Pessôa
E-mail: luciana_pessoa@puc-rio.br

COORDENADORA ADJUNTA

Profa. Maracy Domingues Alves
E-mail: maracy.alves@gmail.com

COMISSÃO ACADÊMICA — NÚCLEO DOCENTE ESTRUTURANTE

Profa. Luciana Fontes Pessoa - Presidente
Profa. Ana Maria Stingel
Prof. Daniel Corrêa Mograbi
Prof. Jean Carlos Natividade
Prof. Jesus Landeira-Fernandez
Profa. Juliane Callegaro Borsa
Profa. Helenice Charchat Fichman
Profa. Mariangela da Silva Monteiro
Profa. Maria Isabel de Andrade Fortes
Profa. Norma Moreira Salgado Franco

CURSO OFERECIDO

Graduação **Bacharelado em Psicologia**

Iniciado em 1958

Avaliado pelo MEC com o conceito 4 para o ciclo avaliativo de 2016 a 2018

Curso de Química

Rua Marquês de São Vicente, 225
Edifício Cardeal Leme, sala 772
Gávea - Rio de Janeiro - RJ - Brasil - CEP 22451-900
Telefone: 55 21 35272748
E-mails: gradqui@puc-rio.br
Site: www.puc-rio.br/ensinopesq/ccg/quimica.html
Site: www.qui.puc-rio.br

O Curso é oferecido sob a responsabilidade acadêmico-administrativa do Departamento de Química.

COORDENADORA

Profa. Camilla Djenne Buarque Müller
E-mail: camilla-buarque@puc-rio.br

COMISSÃO ACADÊMICA — NÚCLEO DOCENTE ESTRUTURANTE

Profa. Camilla Djenne Buarque Müller - Coordenadora
Profa. Ana Maria Percebom Sette da Silva
Prof. André Silva Pimentel
Profa. Aurora Perez Gramatges
Prof. Carlos German Massone (até março)
Profa. Daniela Silveira Soluri (a partir de março)

CURSO OFERECIDO

Graduação **Bacharelado em Química**

Iniciado em 1969

Avaliado pelo MEC com o conceito 5 para o ciclo avaliativo de 2016 a 2018

Curso de Relações Internacionais

Rua Marquês de São Vicente, 225
Vila dos Diretórios, casa XX
Gávea - Rio de Janeiro - RJ - Brasil - CEP 22451-900
Telefones: 55 21 35271557 | 1558 | 1559 | 1560
E-mail: iri-graduacao@puc-rio.br
Site: www.puc-rio.br/ensinopesq/ccg/rel_internacionais.html
Site: www.iri.puc-rio.br

O Curso é oferecido sob a responsabilidade acadêmico-administrativa do Departamento Instituto de Relações Internacionais.

COORDENADORA

Profa. Manuela Trindade Viana
E-mail: m.trindadeviana@gmail.com

COMISSÃO ACADÊMICA — NÚCLEO DOCENTE ESTRUTURANTE

Profa. Andrea Ribeiro Hoffmann
Profa. Isabel Rocha de Siqueira
Prof. Luis Manuel Rebelo Fernandes
Profa. Marta Regina Fernandez Y Garcia Moreno
Profa. Mônica Herz
Prof. Roberto Vilchez Yamato

CURSO OFERECIDO

Graduação **Bacharelado em Relações Internacionais**

Iniciado em 2003

Avaliado pelo MEC com o conceito 4 para o ciclo avaliativo de 2016 a 2018

Curso de Serviço Social

Rua Marquês de São Vicente, 225
Vila dos Diretórios, casa 209
Gávea - Rio de Janeiro - RJ - Brasil - CEP 22451-900
Telefones: 55 21 35271290 | 1291 | Fax: 55 21 35271292
Site: www.puc-rio.br/ensinopesq/ccg/servico_social.html
Site: www.ser.puc-rio.br

O Curso é oferecido sob a responsabilidade acadêmico-administrativa do Departamento de Serviço Social.

COORDENADORA

Profa. Tania Horsth Noronha Jardim
E-mail: taniajardim@puc-rio.br

COMISSÃO ACADÊMICA — NÚCLEO DOCENTE ESTRUTURANTE

Profa. Andreia Clapp Salvador
Profa. Ariane Rego de Paiva
Profa. Geovana Silva
Profa. Inez Terezinha Stampa
Profa. Marcia Regina Botão Gomes
Profa. Sueli Bulhões da Silva
Profa. Tania Horsth Noronha Jardim
Profa. Valeria Pereira Bastos

CURSO OFERECIDO

Graduação **Bacharelado em Serviço Social**

Iniciado em 1946

Avaliado pelo MEC com o conceito 3 para o ciclo avaliativo de 2016 a 2018

Curso de Sistemas de Informação

Rua Marquês de São Vicente, 225
Edifício Rio Datacentro, 4º andar
Gávea - Rio de Janeiro - RJ - CEP 22451-900
Telefone: 55 21 35271514 | 1515
E-mails: bac@inf.puc-rio.br
Site: www.puc-rio.br/ensinopesq/ccg/sistemas_informacao.html
Site: www.inf.puc-rio.br

O Curso é oferecido sob a responsabilidade acadêmico-administrativa do Departamento de Informática.

COORDENADOR

Prof. Ivan Mathias Filho
E-mail: ivan@inf.puc-rio.br

COMISSÃO ACADÊMICA — NÚCLEO DOCENTE ESTRUTURANTE

Prof. Ivan Mathias Filho
Prof. Luiz Fernando Bessa Seibel
Profa. Noemi de La Rocque Rodriguez
Prof. Sérgio Lifschitz
Prof. Waldemar Celes Filho

CURSO OFERECIDO

Graduação **Bacharelado em Sistemas de Informação**

Iniciado em 1999

Avaliado pelo MEC com o conceito 4 para o ciclo avaliativo de 2016 a 2018

Curso de Teologia

Rua Marquês de São Vicente, 225
Edifício Cardeal Leme, sala 1160
Gávea - Rio de Janeiro - RJ - Brasil - CEP 22451-900
Telefones: 55 21 35271300 | 1301 | Fax: 55 21 35271302
E-mail: teogra@puc-rio.br
Site: www.puc-rio.br/ensinopesq/ccg/teologia.html
Site: www.teo.puc-rio.br

O Curso é oferecido sob a responsabilidade acadêmico-administrativa do Departamento de Teologia.

COORDENADOR

Prof. Pe. Abimar Oliveira de Moraes (até julho)

Prof. Pe. Heitor Carlos Santos Utrini (a partir de agosto)

E-mail: hcsutrini@puc-rio.br

COMISSÃO ACADÊMICA — NÚCLEO DOCENTE ESTRUTURANTE

Prof. Pe. Abimar Oliveira de Moraes

Prof. Pe. Heitor Carlos Utrini

Prof. Pe. Luís Corrêa Lima S.J.

Prof. Pe. Luiz Fernando Ribeiro Santana

Profa. Lúcia Pedrosa de Pádua

Prof. Paulo Fernando Carneiro de Andrade

Prof. Pe. Waldecir Gonzaga

CURSO OFERECIDO

Graduação **Bacharelado em Teologia**

Iniciado em 1968

Avaliado pelo MEC com o conceito 3 para o ciclo avaliativo de 2016 a 2018

PROGRAMAS *de Pós-Graduação*

Programa de Pós-Graduação em Administração de Empresas

Rua Marquês de São Vicente, 225 - Prédio do IAG
Gávea - Rio de Janeiro - RJ - Brasil - CEP 222451-900
Telefone: 55 21 21389220 | Fax: 55 21 21389274
E-mails: mestrado@iag.puc-rio.br; doutorado@iag.puc-rio.br;
mba@iag.puc-rio.br
Site: www.puc-rio.br/ensinopesq/ccpg/progradm.html
Site: www.iag.puc-rio.br

O Programa de Pós-Graduação em Administração de Empresas é oferecido sob a responsabilidade acadêmico-administrativa do Departamento de Administração.

COORDENADOR

Prof. Luiz Eduardo Teixeira Brandão
E-mail: brandao@iag.puc-rio.br

COMISSÃO DE PÓS-GRADUAÇÃO E PESQUISA

Composição Prof. Jorge Ferreira da Silva
Prof. Jorge Brantes Ferreira
Prof. Luiz Eduardo Teixeira Brandão
Profa. Ana Heloisa da Costa Lemos
Prof. Marcus Wilcox Hemais
Prof. Marcelo Cabus Klotzle
Profa. Alessandra de Sá Mello da Costa
Prof. Leonardo Lima Gomes
Prof. Luis Alexandre Grubits de Paula Pessoa

CORPO DOCENTE

Profa. Alessandra de Sá Mello da Costa
Profa. Ana Heloisa da Costa Lemos
Prof. André Lacombe Penna da Rocha
Profa. Angela Maria Cavalcanti da Rocha
Prof. Antonio Carlos Figueiredo Pinto
Prof. Fábio de Oliveira Paula
Profa. Flávia de Souza Costa Neves Cavazotte
Prof. Henrique Castro Martins
Prof. Jorge Brantes Ferreira
Prof. Jorge Ferreira da Silva
Prof. Leonardo Lima Gomes
Prof. Luis Alexandre Grubits de Paula Pessoa
Prof. Luis Fernando Hor-Meyll Alvares
Prof. Luiz Eduardo Teixeira Brandão
Prof. Marcelo Cabus Klotzle
Prof. Marcos Cohen

Prof. Marcus Wilcox Hemais
Profa. Patrícia Amélia Tomei
Profa. Renata Peregrino de Brito
Profa. Sandra Regina da Rocha Pinto
Profa. Teresia Diana Lewe van Aduard de Macedo-Soares

Professores Profa. Graziela Xavier Fortunato
Colaboradores Profa. Eliane Santos Leite - CCE

PÓS-DOUTORANDOS

Clarice Secches Kogut
IES de origem: Sem vínculo
Orientadora: Profa. Angela Maria Cavalcanti da Rocha

Fernanda Tabaral Lopes
IES de origem: UFRGS
Orientadora: Profa. Alessandra de Sá Mello da Costa

Henrique Fernandes Pacheco
IES de origem: Sem vínculo
Orientadora: Profa. Angela Maria Cavalcanti da Rocha

Rodrigo Simonassi Scalzer
IES de origem: Sem vínculo
Orientador: Prof. Leonardo Lima Gomes

Juliana Werneck Rodrigues
IES de origem: Sem vínculo
Orientadora: Profa. Angela Maria Cavalcanti da Rocha

CURSOS OFERECIDOS

Pós-Graduação **Mestrado Acadêmico em Administração de Empresas**
Stricto Sensu iniciado em 1972

(mestrado e doutorado) Áreas de concentração:

- I) Marketing
- II) Finanças
- III) Organizações
- IV) Estratégias

Linhas de pesquisa

- Comportamento e estratégia organizacional em ambiente de mudança
- Mercados financeiros brasileiros em ambiente de mudança
- Impactos das decisões estratégicas no desempenho de empresas, indústrias e países
- Impactos das mudanças nas estratégias de Marketing

Mestrado Profissional em Administração de Empresas
iniciado em 2001

Áreas de concentração:

- I) Marketing
- II) Finanças
- III) Organizações
- IV) Estratégias

Linhas de pesquisa

- Tomada de decisões financeiras em ambiente de risco e incerteza
- Impacto de mudanças nas estratégias de Marketing
- Planejamento, estratégia e desempenho
- Estudos organizacionais e relações de trabalho em ambiente de mudança

Doutorado em Administração de Empresas

iniciado em 1997

Áreas de concentração:

- I) Marketing
- II) Finanças
- III) Organizações
- IV) Estratégias

Linhas de pesquisa

- Tomada de decisões financeiras em ambiente de risco e incerteza
- Impacto de mudanças nas estratégias de Marketing
- Planejamento, estratégia e desempenho
- Estudos organizacionais e relações de trabalho em ambiente de mudança

Avaliados pela CAPES com conceito 5 para o quadriênio 2013/2016

Programa de Pós-Graduação em Arquitetura

Rua Marquês de São Vicente, 225
Edifício Cardeal Leme, sala 327
Gávea - Rio de Janeiro - RJ - Brasil - CEP 22451-900
Telefone: 55 21 35271828 | Fax: 55 21 35271807
E-mail: ppgarq@puc-rio.br
Site: www.puc-rio.br/ensinopesq/ccpg/progarq.html
Site: www.dau.puc-rio.br

O Programa de Pós-Graduação em Arquitetura é oferecido sob a responsabilidade acadêmico-administrativa do Departamento de Arquitetura e Urbanismo.

COORDENADORA

Profa. Rachel Coutinho Marques da Silva (até julho)

Prof. Fernando Mauricio Esposito Galarce (a partir de agosto)

E-mail: fernando.esposito@puc-rio.br

COMISSÃO DE PÓS-GRADUAÇÃO E PESQUISA

Composição Profa. Rachel Coutinho Marques da Silva – Presidente (até agosto)

Prof. Fernando Mauricio Espósito Galarce - Presidente (a partir de agosto)

Profa. Rachel Coutinho Marques da Silva

Prof. Marcos Osmar Fávero

Prof. Otávio Leonídio Ribeiro

CORPO DOCENTE

Profa. Ana Luiza de Souza Nobre

Profa. Elisa Dominguez Sotelino - CIV

Prof. Fernando Mauricio Esposito Galarce

Prof. João Masao Kamita - HIS

Prof. Luiz Fernando Campos Ramos Martha - CIV

Profa. Maíra Machado Martins

Prof. Marcos Osmar Fávero

Profa. Maria Fernanda Rodrigues Campos Lemos

Prof. Otávio Leonídio Ribeiro

Profa. Rachel Coutinho Marques da Silva

CURSOS OFERECIDOS

Pós-Graduação **Mestrado Acadêmico em Arquitetura**, iniciado em 2013

Stricto Sensu **Mestrado em Arquitetura**

*(mestrado e
doutorado)*

Área de concentração:

1) Projeto de Arquitetura

Linhas de pesquisa

- Teoria e História do projeto
- Projeto e Processos em Arquitetura e Urbanismo

Avaliados pela CAPES com conceito 3 para o quadriênio 2017/2020

Programa de Pós-Graduação em Ciências Sociais

Rua Marquês de São Vicente, 225
Vila dos Diretórios, casa XVIII
Gávea - Rio de Janeiro - RJ - Brasil - CEP 22451-900
Telefone/Fax: 55 21 35271555 | 1556 | 1879
E-mail: ppgcis@puc-rio.br
Site: www.puc-rio.br/ensinopesq/ccpg/progsoc.html
Site: www.cis.puc-rio.br

O Programa de Pós-Graduação em Ciências Sociais é oferecido sob a responsabilidade acadêmico-administrativa do Departamento de Ciências Sociais.

COORDENADOR

Prof. Fernando Cardoso Lima Neto
E-mail: fercaline@gmail.com

COMISSÃO DE PÓS-GRADUAÇÃO E PESQUISA

Composição Prof. Fernando Cardoso Lima Neto – Presidente
Prof. Eduardo de Vasconcelos Raposo (até agosto)
Prof. Maria Alice Rezende de Carvalho
Prof. Valter Sinder (a partir de setembro)

CORPO DOCENTE

Prof. Ângela Maria de Randolpho Paiva
Prof. Eduardo Vasconcelos Raposo
Prof. Felipe Sússekind Viveiros de Castro
Prof. Fernando Cardoso Lima Neto
Prof. Luiz Jorge Werneck Vianna
Prof. Marcelo Tadeu Baumann Burgos
Prof. Maria Alice Rezende de Carvalho
Prof. Maria Celina Soares D'Araujo
Prof. Maria Sarah da Silva Telles
Prof. Ricardo Emmanuel Ismael de Carvalho
Prof. Roberto Augusto DaMatta
Prof. Sonia Maria Giacomini (até julho)
Prof. Valter Sinder

Professor

Colaborador Prof. Maria Isabel Mendes de Almeida

PÓS-DOCTORANDOS

Alessandra Maia Terra de Faria
IES de origem: PUC-Rio
Orientador: Prof. Valter Sinder

Ana Luisa Vieira de Azevedo
IES de origem: Centro Universitário Carioca (UNICARIOCA)
Orientador: Prof. Ricardo Emmanuel Ismael de Carvalho

Diogo Tourino de Sousa
IES de origem: Universidade Federal de Viçosa (UFV)
Orientadora: Profa. Maria Alice Rezende de Carvalho

Gabriel Banaggia de Souza
IES de origem: Bolsa CAPES/PNPD
Orientador: Prof. Valter Sinder

Sabrina Celestino
IES de origem: Centro de Estudos de Pessoal (CEP) – Exército Brasileiro
Orientadora: Profa. Sonia Maria Giacomini

CURSOS OFERECIDOS

Pós-Graduação **Mestrado Acadêmico**, iniciado em 2005

Stricto Sensu **Doutorado**, iniciado em 2009

(mestrado e doutorado) **Mestrado e Doutorado em Ciências Sociais**

Área de concentração:

I) Ciências Sociais

Linhas de Pesquisa

– Desigualdades socioeconômicas e políticas no Brasil contemporâneo

– Diversidade cultural no Brasil

Avaliados pela CAPES com conceito 4 para o quadriênio 2013/2016

Programa de Pós-Graduação em Comunicação Social

Rua Marquês de São Vicente, 225
Edifício da Amizade, Ala Kennedy, sala 606
Gávea - Rio de Janeiro - RJ - Brasil - CEP 22451-900
Telefones: 55 21 35271144 | 1145
E-mail: poscom@puc-rio.br
Site: www.puc-rio.br/ensinopesq/ccpg/progcom.html
Site: www.com.puc-rio.br

O Programa de Pós-Graduação em Comunicação Social é oferecido sob a responsabilidade acadêmico-administrativa do Departamento de Comunicação Social.

COORDENADOR

Prof. Arthur César de Araújo Ituassu Filho
E-mail: ituassu@puc-rio.br

COORDENADORA ADJUNTA

Profa. Claudia da Silva Pereira
E-mail: claudiapereira@puc-rio.br

COMISSÃO DE PÓS-GRADUAÇÃO E PESQUISA

Composição Até Julho:

Prof. Leonel Azevedo de Aguiar
Profa. Adriana Andrade Braga
Profa. Andréa França Martins
Prof. Arthur César de Araújo Ituassu Filho
Profa. Cláudia da Silva Pereira
Prof. Everardo Pereira Guimarães Rocha
Prof. José Carlos Souza Rodrigues
Profa. Tatiana Oliveira Siciliano
Profa. Vera Lúcia Follain de Figueiredo

A partir de agosto:

Profa. Tatiana Oliveira Siciliano
Profa. Adriana Andrade Braga
Profa. Andréa França Martins
Prof. Arthur César de Araújo Ituassu Filho
Profa. Cláudia da Silva Pereira
Prof. Everardo Pereira Guimarães Rocha
Prof. José Carlos Souza Rodrigues
Prof. Leonel Azevedo de Aguiar
Profa. Vera Lúcia Follain de Figueiredo

CORPO DOCENTE

Profa. Adriana Andrade Braga
Profa. Andréa França Martins

Prof. Arthur César de Araújo Ituassu Filho
Profa. Cláudia da Silva Pereira
Prof. Everardo Pereira Guimarães Rocha
Prof. Gustavo Savio Chataignier Gadelha
Prof. Leonel Azevedo de Aguiar
Profa. Patrícia Maurício Carvalho
Profa. Tatiana Oliveira Siciliano
Profa. Vera Lúcia Follain de Figueiredo

Professor

Colaborador Prof. José Carlos Souza Rodrigues

PÓS-DOUTORANDOS

Ana Carolina Baltazar

IES de origem: *University College London* – UCL, 2017

Orientador: Prof. Everardo Pereira Guimarães Rocha

Lígia Campos de Cerqueira Lana

IES de origem: UFMG (bolsa PAPDRJ/ Capes-Faperj), 2015-2020

Orientador: Prof. Everardo Pereira Guimarães Rocha

CURSOS OFERECIDOS

Pós-Graduação **Mestrado Acadêmico em Comunicação Social**, iniciado em 2003

Stricto Sensu **Doutorado em Comunicação Social**, iniciado em 2012

*(mestrado
doutorado)*

Área de Concentração:

I) Comunicação Social

Linhas de Pesquisa

- Comunicação e representação
- Comunicação e produção
- Comunicação e experiência

Avaliados pela CAPES com conceito 4 para o quadriênio 2013/2016

Programa de Pós-Graduação em Design

Rua Marquês de São Vicente, 225
Edifício de Artes e Design Engenheiro Paulo Cunha
Gávea - Rio de Janeiro - RJ - Brasil - CEP 22451-900
Telefone: 55 21 35271596 | Fax: 55 21 35271589
E-mail: ppgdesign@puc-rio.br
Site: www.puc-rio.br/ensinopesq/ccpg/progart.html
Site: www.dad.puc-rio.br

O Programa de Pós-Graduação em Design é oferecido sob a responsabilidade acadêmico-administrativa do Departamento de Artes e Design.

COORDENADORA

Profa. Claudia Renata Mont'Alvão Bastos Rodrigues (até junho)

Profa. Luiza Novaes (a partir de julho)

E-mail: ppdesign@puc-rio.br

COMISSÃO DE PÓS-GRADUAÇÃO E PESQUISA

Composição Profa. Jackeline Lima Farbiarz
Profa. Claudia Renata Mont'Alvão Bastos Rodrigues
Profa. Luiza Novaes
Prof. Nilton Gonçalves Gamba Junior
Profa. Rita Maria de Souza Couto
Profa. Vera Lucia Moreira dos Santos Nojima
Representante do colegiado (alunos de pós-graduação)
Profa. Rejane Spitz - Suplente

CORPO DOCENTE

Prof. Alberto Cipiniuk
Profa. Claudia Renata Mont'Alvão Bastos Rodrigues
Prof. Carlos Eduardo Felix da Costa
Prof. Claudio Freitas de Magalhães
Profa. Denise Berruezo Portinari
Profa. Jackeline Lima Farbiarz
Prof. Jorge Roberto Lopes dos Santos
Prof. José Luiz Mendes Ripper, emérito
Prof. Luiz Antonio Luzio Coelho, emérito
Profa. Luiza Novaes
Profa. Maria Manuela Rupp Quaresma
Prof. Nilton Gonçalves Gamba Junior
Profa. Rejane Spitz
Profa. Rita Maria de Souza Couto
Profa. Vera Lucia Moreira dos Santos Nojima

Profa. Vera Maria Marsicano Damazio

PÓS-DOUTORANDOS

Daniela Carvalho Marçal

IES de origem: CNPq

Orientadora: Profa. Jackeline Lima Farbiarz

Eliane Jordy

IES de origem: CNPq

Orientadora: Profa. Rita Maria de Souza Couto

Maira Gonçalves Lacerda

IES de origem: CNPq

Orientadora: Profa. Jackeline Lima Farbiarz

Maria Maia

IES de origem: UERJ

Orientadora: Profa. Rita Maria de Souza Couto

Valéria Cristina Ribeiro Pereira

IES de origem: UFJF

Orientador: Prof. Luiz Antonio Luzio Coelho

CURSOS OFERECIDOS

Pós-Graduação **Mestrado Acadêmico em Design**, iniciado em 1994

Stricto Sensu **Doutorado em Design**, iniciado em 2003

(mestrado e doutorado) **Mestrado e Doutorado em Design**

Área de concentração:

I) Design e sociedade

Linhas de pesquisa

- Design: comunicação, cultura e artes
- Design: ergonomia e usabilidade e interação humano-computador
- Design: tecnologia, educação e sociedade

Avaliados pela CAPES com conceito 5 para o quadriênio 2013/2016

Programa de Pós-Graduação em Direito

Rua Marquês de São Vicente, 225
Edifício da Amizade, Ala Frings, 6º andar
Gávea - Rio de Janeiro - RJ - Brasil - CEP 22451-900
Telefones: 55 21 35271102 | 1652 | Fax: 55 21 35271107
E-mail: pos-jur@puc-rio.br
Site: www.puc-rio.br/ensinopesq/ccpg/progjur.html
Site: www.jur.puc-rio.br

O Programa de Pós-Graduação em Direito é oferecido sob a responsabilidade acadêmico-administrativa do Departamento de Direito.

COORDENADORA

Profa. Gisele Guimarães Cittadino
E-mail: gisele@puc-rio.br

COMISSÃO DE PÓS-GRADUAÇÃO E PESQUISA

Composição Prof. Adriano Pilatti
Profa. Márcia Nina Bernardes
Prof. Fábio Carvalho Leite
Profa. Gisele Guimarães Cittadino
Prof. João Ricardo Wanderley Dornelles

CORPO DOCENTE

Prof. Adrian Varjão Sgarbi
Profa. Adriana Vidal de Oliveira
Prof. Adriano Pilatti
Profa. Bethânia de Albuquerque Assy
Profa. Caitlin Sampaio Mulholland
Profa. Danielle de Andrade Moreira
Prof. Fábio Carvalho Leite
Prof. Florian Fabian Hoffmann
Prof. Francisco de Guimaraens
Profa. Gisele Guimarães Cittadino
Prof. Iliê Antonio Pele
Prof. João Ricardo Wanderley Dornelles
Profa. Márcia Nina Bernardes
Profa. Maria Celina Bodin de Moraes
Prof. Maurício de Albuquerque Rocha
Profa. Nádia de Araújo
Prof. Noel Struchiner
Prof. Renato de Andrade Lessa
Profa. Thula Rafaela de Oliveira Pires

Professores Prof. Carolina de Campos Melo
Colaboradores Prof. Thamis Ávila Dalsenter Viveiros de Castro
Prof. José Ribas Vieira

Prof. José Maria Gomez
Profa. Rosângela Lunardelli Cavallazzi

PÓS-DOUTORANDOS

Eduardo Antônio Klausner
IES de origem: UERJ
Orientadora: Profa. Nádia de Araujo

Germana de Oliveira Moraes
IES de origem: Univ. Lisboa - Portugal
Orientadora: Profa. Nádia de Araujo

Paula Campos Pimenta Velloso
IES de origem: PUC-RIO
Orientador: Prof. Renato de Andrade Lessa

Roseni Pinheiro
IES de origem: UERJ
Orientadora: Profa. Bethânia de Albuquerque Assy

Marcos Antonio Bezerra Brito
IES de origem: PUC-Rio
Orientadora: Profa. Gisele Guimarães Cittadino

Juliana Diniz
IES de origem: IUPERJ
Orientador: Prof. Fábio Carvalho Leite

Eduardo Baker Valls Pereira
IES de origem: PUC-Rio
Orientadora: Profa. Bethânia de Albuquerque Assy

Wladimir Cerveira de Alencar
IES de origem: *Universidad de Salamanca*
Orientadora: Profa. Gisele Guimarães Cittadino

Daniel Brantes Ferreira
IES de origem: PUC-Rio
Orientadora: Profa. Nadia de Araujo

Paulo Fernando Soares Pereira
IES de origem: Universidade de Brasília
Orientadora: Profa. Thula Rafaela de Oliveira Pires

Gabriel Gualano de Godoy
IES de origem: UERJ
Orientadora: Profa. Bethânia de Albuquerque Assy

CURSOS OFERECIDOS

Pós-graduação **Mestrado Acadêmico**, iniciado em 1972
Stricto sensu **Doutorado**, iniciado em 1999
(mestrado e doutorado) **Mestrado em Ciências Jurídicas e Doutorado em Direito**

Área de concentração:

I) Teoria do Estado e Direito Constitucional

Linhas de pesquisa

- Direitos humanos, cidadania e democracia
- Teoria do Direito e democracia constitucional
- Transformações constitucionais e pensamento constitucional contemporâneo

Avaliados pela CAPES com conceito 5 para o quadriênio 2013/2016

Mestrado Profissional em Direito Civil Contemporâneo e Prática Jurídica, iniciado em 2020

Site: posmp.jur.puc-rio.br

Linhas de pesquisa

- Instituições de Direito Civil Contemporâneo
- Prática Jurídica

Programa de Pós-Graduação em Economia

Rua Marquês de São Vicente, 225
Edifício da Amizade, Ala Frings, sala 210
Gávea - Rio de Janeiro - RJ - Brasil - CEP 22451-900
Telefone: 55 21 35271078, ramal 04 | Fax: 55 21 35271084
E-mail: coor@econ.puc-rio.br
Site: www.puc-rio.br/ensinopesq/ccpg/progeco.html
Site: www.econ.puc-rio.br

O Programa de Pós-Graduação em Economia é oferecido sob a responsabilidade acadêmico-administrativa do Departamento de Economia.

COORDENADOR

Prof. Gustavo Maurício Gonzaga
E-mail: gonzaga@econ.puc-rio.br

COMISSÃO DE PÓS-GRADUAÇÃO E PESQUISA

Composição Prof. Gustavo Maurício Gonzaga
Prof. Marcelo Cunha Medeiros
Prof. Juliano Junqueira Assunção

CORPO DOCENTE

Prof. Carlos Viana de Carvalho
Prof. Eduardo Zilberman
Prof. Gustavo Maurício Gonzaga
Prof. Juliano Junqueira Assunção
Prof. Leonardo Bandeira Rezende
Prof. Marcelo Cunha Medeiros
Prof. Marcelo de Paiva Abreu (até julho)
Prof. Márcio Gomes Pinto Garcia
Profa. Nathalie Christine Gimenes
Prof. Rafael Roos Guthmann
Prof. Rogério Ladeira Furquim Werneck
Prof. Tiago Couto Berriel
Prof. Timo Christian Hiller
Prof. Yvan Pierre Becard
Prof. Walter Novaes Filho

PÓS-DOCTORANDOS

Francisco de Lima Cavalcanti
IES de origem: n.i.
Orientador: Prof. Claudio Abramovay Ferraz do Amaral

CURSOS OFERECIDOS

Pós-Graduação **Mestrado Acadêmico**, iniciado em 1978

Stricto Sensu **Doutorado**, iniciado em 1993

(mestrado e doutorado) **Mestrado e Doutorado em Economia**

Áreas de concentração:

I) Desenvolvimento Econômico

II) Econometria

III) Economia do Setor Público

IV) Economia do Trabalho

V) Finanças

VI) História Econômica

VII) Macroeconomia

VIII) Organização Industrial

IX) Teoria Econômica

X) Economia Internacional

Linhas de pesquisa

- Avaliação de políticas sociais

- Econometria aplicada

- Economia do crime

- Economia do setor público

- Economia internacional

- Economia política

- Estudos do trabalho e políticas sociais

- Finanças

- História econômica do Brasil

- Macroeconomia

- Teoria econômica

- Finanças corporativas

Avaliados pela CAPES com conceito 7 para o quadriênio 2013/2016

Mestrado Profissional em Macroeconomia e Finanças, iniciado em março de 2015

Áreas de concentração:

I) Macroeconomia

II) Finanças

Avaliado pela CAPES com conceito 4 para o quadriênio 2013/2016

Programa de Pós-Graduação em Educação

Rua Marquês de São Vicente, 225
Edifício Cardeal Leme, sala 1049
Gávea - Rio de Janeiro - RJ - Brasil - CEP 22451-900
Telefone: 55 21 35271815 | 1818
E-mails: posedu@puc-rio.br; coordposedu@puc-rio.br
Site: www.puc-rio.br/ensinopesq/ccpg/progedu.html
Site: www.edu.puc-rio.br

O Programa de Pós-Graduação em Educação é oferecido sob a responsabilidade acadêmico-administrativa do Departamento de Educação.

COORDENADOR

Prof. Jefferson da Costa Soares (até junho)
E-mail: jefics@puc-rio.br

Profa. Cynthia Paes de Carvalho (a partir de junho)
E-mail: cynthiapaesdecarvalho@puc-rio.br

COMISSÃO DE PÓS-GRADUAÇÃO E PESQUISA

Composição Prof. Alicia Maria Catalano de Bonamino
Profa. Cynthia Paes de Carvalho
Profa. Giselle Martins dos Santos Ferreira
Prof. Jefferson da Costa Soares
Profa. Rosália Maria Duarte

CORPO DOCENTE

Profa. Alicia Maria Catalano de Bonamino
Profa. Cynthia Paes de Carvalho
Profa. Giselle Martins dos Santos Ferreira
Prof. Jefferson da Costa Soares
Profa. Magda Pischetola (até junho)
Profa. Maria Cristina Monteiro Pereira de Carvalho
Profa. Maria Inês Galvão Flores Marcondes de Souza
Profa. Mylene Mizrahi
Profa. Naira da Costa Muylaert Lima
Profa. Patrícia Coelho da Costa
Prof. Pedro Pinheiro Teixeira
Prof. Ralph Ings Bannell
Profa. Rosália Maria Duarte
Profa. Silvana Soares de Araujo Mesquita
Profa. Silvia Brilhante Guimarães
Profa. Sonia Kramer
Profa. Zena Winona Eisenberg

Professores Prof. Ralph Ings Bannell
Colaboradores Profa. Rosaly Hermengarda Lima Brandão (Zaia Brandão), Emérita
Profa. Silvia Brilhante Guimarães
Profa. Vera Maria Ferrao Candau, Emérita

PÓS-DOUTORANDOS

Edson Cordeiro
IES de origem: UNIRIO
Orientadora: Profa. Sonia Kramer

Karina Carrasqueira Lopes
IES de origem: UERJ
Orientadora: Profa. Cynthia Paes de Carvalho

CURSOS OFERECIDOS

Pós-Graduação **Mestrado Acadêmico**, iniciado em 1965

Stricto Sensu **Doutorado**, iniciado em 1985

(mestrado e doutorado) **Mestrado e Doutorado em Educação**

Área de concentração:

I) Educação

Linhas de pesquisa

- Ideias e instituições educacionais
- Educação, desigualdades sociais e políticas públicas
- Trabalho Docente, currículo e práticas pedagógicas
- Diferenças culturais, espaços de formação e processos educativos
- Linguagens digitais, tecnologias e educação

Avaliados pela CAPES com conceito 5 para o quadriênio 2013/2016

Programa de Pós-Graduação em Engenharia Civil

Rua Marquês de São Vicente, 225
Edifício Cardeal Leme, sala 301
Gávea - Rio de Janeiro - RJ - Brasil - CEP 22451-900
Telefone: 55 21 35271194 | Fax: 55 21 35271195
E-mail: civ-pos@puc-rio.br
Site: www.puc-rio.br/ensinopesq/ccpg/progciv.html
Site: www.civ.puc-rio.br

O Programa de Pós-Graduação em Engenharia Civil é oferecido sob a responsabilidade acadêmico-administrativa do Departamento de Engenharia Civil e Ambiental.

COORDENADOR

Prof. Celso Romanel
E-mail: romanel@puc-rio.br

COMISSÃO DE PÓS-GRADUAÇÃO E PESQUISA

Composição Prof. Ney Augusto Dumont
Prof. Celso Romanel
Prof. Raul Rosas e Silva
Prof. Sergio Augusto Barreto da Fontoura

CORPO DOCENTE

Prof. Alberto de Sampaio Ferraz Jardim Sayão
Prof. Celso Romanel
Prof. Daniel Carlos Taissum Cardoso
Profa. Deane de Mesquita Roehl
Profa. Elisa Dominguez Sotelino
Prof. Eurípedes do Amaral Vargas Júnior
Prof. Flávio de Andrade Silva
Prof. José Tavares Araruna Júnior
Prof. Khosrow Ghavami, Emérito (licenciado)
Prof. Luiz Carlos Wrobel
Prof. Luiz Fernando Campos Ramos Martha
Prof. Ney Augusto Dumont
Prof. Paulo Batista Gonçalves
Profa. Raquel Quadros Velloso
Prof. Raul Rosas e Silva
Prof. Sérgio Augusto Barreto da Fontoura
Prof. Tácio Mauro Pereira de Campos

Professor
Colaborador Prof. Claudio Palmeiro do Amaral - CCPE-CTC
Prof. Sandro Salvador Sandroni

PÓS-DOUTORANDOS

Simone Dealtry G. A. Cavalcanti

IES de origem: *Institut Für Epidemiologie und Pathogendi / Alemanha*

Bolsa PNPd Capes Proex (até abril)

Luiz Fernando Paulo Muñoz

IES de origem: PUC-Rio

Bolsa PNPd Capes Proex (até março)

Cássio Marques Rodrigues Gaspar

IES de origem: UFRJ

Bolsa PNPd Capes Proex

Rodrigo Cesar Pierozan

IES de origem: UnB

Bolsa PNPd Capes Proex

Raphal Felipe Carneiro

IES de origem: UERJ

Bolsa PNPd Capes Proex

CURSOS OFERECIDOS

Pós-Graduação **Mestrado acadêmico**, iniciado em 1965

Stricto Sensu **Doutorado**, iniciado em 1984

(mestrado

e doutorado)

Mestrado e Doutorado em Engenharia Civil

Áreas de concentração:

I) Estruturas

Linhas de pesquisa

- Computação gráfica aplicada
- Dano e Fratura de Materiais
- Estruturas de aço e mistas
- Estruturas de concreto armado e protendido
- Instabilidade e Dinâmica de estruturas;
- Materiais cimentícios avançados
- Materiais não convencionais e sustentabilidade
- Métodos variacionais e computacionais
- Novas metodologias na engenharia

II) Geotecnia

Linhas de pesquisa

- Geotecnia ambiental
- Mecânica das rochas e Geologia de Engenharia
- Geomecânica do petróleo
- Geotecnia experimental
- Geomecânica computacional

Avaliados pela CAPES com conceito 6 para o quadriênio 2013/2016

Programa de Pós-Graduação em Engenharia de Produção

Rua Marquês de São Vicente, 225 - Edifício Cardeal Leme, sala 950
Gávea - Rio de Janeiro - RJ - Brasil - CEP 22451-900
Telefones: 55 21 35271284 | 1285 | 1286 | 1287 | 1288 | 1289
E-mail: industrial@puc-rio.br
Site: www.puc-rio.br/ensinopesq/ccpg/progpro.html
Site: www.ind.puc-rio.br

O Programa de Pós-Graduação em Engenharia de Produção é oferecido sob a responsabilidade acadêmico-administrativa do Departamento de Engenharia Industrial.

COORDENADOR DO MESTRADO/DOUTORADO ACADÊMICO

Prof. Fernando Luiz Cyrino Oliveira
E-mail: cyrino@puc-rio.br

COORDENADOR ADJUNTO DO MESTRADO/DOUTORADO ACADÊMICO

Prof. Rafael Martinelli Pinto
E-mail: martinelli@puc-rio.br

COORDENADOR DO MESTRADO PROFISSIONAL EM LOGÍSTICA

Prof. Antônio Márcio Tavares Thomé
E-mail: mt@puc-rio.br

COORDENADORA ADJUNTA DO MESTRADO PROFISSIONAL EM LOGÍSTICA

Profa. Adriana Leiras
E-mail: adrianaleiras@puc-rio.br

COMISSÃO DE PÓS-GRADUAÇÃO E PESQUISA

Composição Prof. Antônio Márcio Tavares Thomé
Profa. Adriana Leiras
Prof. Fernando Luiz Cyrino Oliveira
Prof. Luiz Felipe Roris Rodriguez Scavarda do Carmo
Prof. Rafael Martinelli Pinto
Prof. Reinaldo Castro Souza
Prof. Sílvio Hamacher

CORPO DOCENTE

Profa. Adriana Leiras
Prof. Antônio Márcio Tavares Thomé
Prof. Bruno Fânzeres dos Santos
Prof. Davi Michel Valladão
Profa. Fernanda Araújo Baião Amorim
Prof. Fernando Luiz Cyrino Oliveira

Profa. Luciana de Souza Pessoa
Prof. Luiz Eduardo Teixeira Brandão - ADM
Profa. Julia Lima Fleck
Prof. Luiz Felipe Roris Rodriguez Scavarda do Carmo
Profa. Paula Medina Maçaira Louro
Prof. Rafael Martinelli Pinto
Prof. Reinaldo Castro Souza
Prof. Silvio Hamacher

Professor

Colaborador Prof. Lincoln Wolf de Almeida Neves - CCPE-CTC

PÓS-DOUTORANDOS

Daniel Luiz de Mattos Nascimento

IES de origem: UFF

Orientador: Prof. Luiz Felipe Roris Rodriguez Scavarda do Carmo

Frances Fischberg Blank

IES de origem: PUC-Rio

Orientador: Prof. Antônio Márcio Tavares Thomé

Horácio Nelson de Mattos Nascimento

IES de origem: UFBA

Orientador: Prof. Silvio Hamacher

Iara Tammela

IES de origem: UFRJ

Orientador: Prof. Antônio Márcio Tavares Thomé

Paulo Henrique Coelho Maranhão

IES de origem: PUC-Rio

Orientador: Prof. Eugenio Kahn Epprecht

Rafael Olivaes Valles dos Santos

IES de origem: PUC-Rio

Orientador: Prof. Fernando Luiz Cyrino Oliveira

Rodrigo G. Gusmão Caiado

IES de origem: UFF

Orientador: Prof. Luiz Felipe Roris Rodriguez Scavarda do Carmo

Soraida Aguilar Vargas

IES: PUC-Rio

Orientador: Prof. Reinaldo Castro Souza

CURSOS OFERECIDOS

Pós-Graduação **Mestrado acadêmico**, iniciado em 1967

Stricto Sensu **Doutorado**, iniciado em 1993

(mestrado

e doutorado) **Mestrado e Doutorado em Engenharia de Produção**

Áreas de Concentração:

1) Gerência de Produção – GP

II) Finanças e Análise de Investimentos – FAI

III) Transporte e Logística – TL

Linhas de pesquisa

- Planejamento de Sistemas de Produção e Operações – GP
- Programação e Controle de Sistemas de Produção e Operações – GP
- Mercado de Capitais – FAI
- Finanças Corporativas – FAI
- Planejamento de Sistemas de Transporte e Logística – TL
- Programação e Controle de Sistemas de Transporte e Logística – TL

Avaliados pela CAPES com conceito 5 para o quadriênio 2013/2016

Mestrado Profissional em Logística, iniciado em 2001

Linhas de Pesquisa:

- Planejamento de Sistemas de Transporte e Logística
- Programação e Controle de Sistemas de Transporte e Logística

Avaliado pela CAPES com conceito 4 para o quadriênio 2013/2016

Programa de Pós-Graduação em Engenharia Elétrica

Rua Marquês de São Vicente, 225
Edifício Cardeal Leme, sala 401
Gávea - Rio de Janeiro - RJ - Brasil - CEP 22451-900
Telefones: 55 21 35271204 | 2294 | Fax: 55 21 35271232
E-mail: pos@ele.puc-rio.br
Site: www.puc-rio.br/ensinopesq/ccpg/progele.html
Site: www.ele.puc-rio.br

O Programa de Pós-Graduação em Engenharia Elétrica é oferecido sob a responsabilidade acadêmico-administrativa do Departamento de Engenharia Elétrica.

COORDENADOR

Prof. Ricardo Bernardo Prada
E-mail: prada@ele.puc-rio.br

COMISSÃO DE PÓS-GRADUAÇÃO E PESQUISA

Composição Prof. Ricardo Bernardo Prada
Prof. Alexandre Street de Aguiar
Prof. Emanuel Paiva de Oliveira Costa - CETUC
Prof. Guilherme Penello Temporão - CETUC
Profa. Marley Maria Bernardes Rebuzzi Vellasco
Vitor Bento de Sousa - Representante discente

CORPO DOCENTE

Prof. Alexandre Street de Aguiar
Prof. Álvaro de Lima Veiga Filho
Prof. Alan Conci Kubrusly - CETUC
Prof. Cristiano Augusto Coelho Fernandes
Prof. Delberis Araujo Lima
Prof. Eduardo Costa da Silva
Prof. Emanuel Paiva de Oliveira Costa - CETUC
Prof. Guilherme Penello Temporão - CETUC
Prof. Guilherme Simon da Rosa - CETUC
Prof. Gustavo Castro do Amaral - CETUC
Prof. Jean Pierre von der Weid - CETUC
Prof. José Ricardo Bergmann - CETUC
Prof. Luiz Alencar Reis da Silva Mello - CETUC
Prof. Lukas Tobias Nepomuk Landau - CETUC
Prof. Marco Aurelio Cavalcanti Pacheco
Profa. Marley Maria Bernardes Rebuzzi Vellasco
Profa. Patrícia Lustoza de Souza - CETUC
Prof. Raimundo Sampaio Neto - CETUC
Prof. Raul Queiroz Feitosa
Prof. Reinaldo Castro Souza - IND

Prof. Ricardo Bernardo Prada
Prof. Ricardo Tanscheit
Prof. Rodrigo Caiado de Lamare - CETUC
Prof. Wouter Caarls

Professores Prof. José Roberto Boisson de Marca
Colaboradores Prof. Karla Tereza Figueiredo Leite - CCPE-CTC
Prof. Marbey Manhães Mosso – CCPP (até julho)

PÓS-DOUTORANDOS

Bismarck Costa Lima
IES de origem: UFPE
Orientador: Prof. Jean Pierre von der Weid – CETUC

Erica Telles Carlos
IES de origem: PUC-Rio
Orientador: Prof. Alexandre Street Aguiar

Oscar Cuaresma Zevallos
IES de origem: PUC-Rio
Orientador: Prof. Ricardo Bernardo Prada

Rudy Massami S. Kawabata
IES de origem: PUC-Rio
Orientadora: Profa. Patrícia Lustoza de Souza – CETUC

CURSOS OFERECIDOS

Pós-Graduação **Mestrado Acadêmico**, iniciado em 1963
Stricto Sensu **Doutorado**, iniciado em 1981
(mestrado e doutorado) **Mestrado e Doutorado em Engenharia Elétrica**

Áreas de concentração:

I) Eletromagnetismo Aplicado

Linhas de Pesquisa

- Antenas
- Comunicação Quântica
- Optoeletrônica
- Optoeletrônica e instrumentação
- Rádio Propagação

Projetos de pesquisa:

Antenas

- Modelamento Eletromagnético de Antenas Omnidirecionais e de Sensores para Telemetria

Comunicação Quântica

- Criptografia Quântica Via Fibras Ópticas

Optoeletrônica

- Materiais e Dispositivos Semicondutores

Optoeletrônica e Instrumentação

- Instrumentação Optoeletrônica

Rádio Propagação

- Comunicações Sem Fio
- Propagação de Sinais de Rádio com Aplicações a Sistemas de Comunicações sem Fio e de Radionavegação

II) Métodos de Apoio à Decisão

Linhas de Pesquisa

- Inteligência Computacional
- Modelos Estatísticos Lineares e Não Lineares

Projetos de pesquisa:

Inteligência Computacional

- Inteligência Artificial Aplicada à Gerência de Reservatórios de Óleo e Gás
- Modelos Inteligentes e suas Aplicações

Modelos Estatísticos Lineares e Não Lineares

- Modelagem Estatística e Gestão de Risco
- Modelos de Séries Temporais com Coeficientes Variantes no Tempo

III) Processamento de Sinais, Automação e Robótica

Linhas de Pesquisa

- Instrumentação Eletrônica
- Processamento de Sinais
- Robótica

Projetos de pesquisa:

Instrumentação Eletrônica

- Desenvolvimento de Técnicas de Inspeção de Equipamentos e Estruturas
- Instrumentação e Automação por Ondas Ultrassônicas
- Sensores e Transdutores de Alta Sensibilidade

Processamento de Sinais

- Análise de Imagens

Robótica

- *Real-World Reinforcement Learning*
- Veículos Aéreos Não-Tripulados: Tecnologias e Aplicações

IV) Sistemas de Comunicações

Linhas de Pesquisa

- Processamento de Sinais em Comunicações
- Sistemas de Transmissão Digital

Projetos de pesquisa:

Processamento de Sinais em Comunicações

- Processamento de Sinais Baseado em Conhecimento a Priori para Sistemas de Comunicações Sem Fio e de Sensores
- Processamento de Sinais e Comunicações para Sistemas sem Fio com Baixo Consumo de Energia

Sistemas de Transmissão Digital

- Sistemas de Comunicações sem Fio Com Múltiplas Antenas e Usuários

V) Sistemas de Energia Elétrica

Linhas de Pesquisa

- Métodos Probabilísticos Aplicados a Sistema de Potência
- Operação e Planejamento

Projetos de pesquisa:

Métodos Probabilísticos Aplicados a Sistema de Potência

- Confiabilidade e Análise Probabilística de Sistemas
- Planejamento de Sistemas de Geração e Transmissão

Operação e Planejamento

- Modelos de Otimização e Estatística Aplicados ao Planejamento e Operação de Sistemas e Mercados de Energia Elétrica
- Segurança de Tensão na Supervisão e Controle de Sistemas Elétricos
- Sistemas Elétricos Inteligentes

Avaliados pela CAPES com conceito 7 para o quadriênio 2013/2016

Programa de Pós-Graduação em Engenharia Mecânica

Rua Marquês de São Vicente, 225
Edifício Cardeal Leme, sala 101
Gávea - Rio de Janeiro - RJ - Brasil - CEP 22451-900
Telefones: 55 21 35271164 | Fax: 55 21 35271165
E-mail: pgmec@puc-rio.br
Site: www.puc-rio.br/ensinopesq/ccpg/progmec.html
Site: www.mec.puc-rio.br

O Programa de Pós-Graduação em Engenharia Mecânica é oferecido sob a responsabilidade acadêmico-administrativa do Departamento de Engenharia Mecânica.

COORDENADOR

Prof. Igor Braga de Paula
E-mail: igordepaula@puc-rio.br

COMISSÃO DE PÓS-GRADUAÇÃO E PESQUISA

Composição Prof. Ivan Fábio Mota de Menezes
Prof. Igor Braga de Paula
Prof. Florian Alain Yannick Pradelle

CORPO DOCENTE

Prof. Anderson Pereira
Profa. Ângela Ourivio Nieckele
Prof. Arthur Martins Barbosa Braga
Prof. Florian Alain Yannick Pradelle
Prof. Hans Ingo Weber, emérito
Prof. Helon Vicente Hultmann Ayala
Prof. Igor Braga de Paula
Prof. Ivan Fabio Mota de Menezes
Prof. Jaime Tupiassú Pinho de Castro
Prof. José Alberto dos Reis Parise
Prof. José Luiz de França Freire
Prof. Luis Fernando Alzuguir Azevedo
Prof. Luis Fernando Figueira da Silva
Prof. Márcio da Silveira Carvalho
Prof. Marco Antonio Meggiolaro
Prof. Marcos Sebastião de Paula Gomes
Profa. Mônica Feijó Naccache
Prof. Paulo Roberto de Souza Mendes
Prof. Rafael Menezes de Oliveira
Profa. Roberta de Queiroz Lima
Prof. Rubens Sampaio Filho
Prof. Sérgio Leal Braga

PÓS-DOUTORANDOS

Luiz Umberto Rodrigues Sica

IES de origem: PUC-Rio

Orientador: Prof. José Alberto dos Reis Parise

Luiz Gonzáles Gomes Giancarlo

IES de origem: PUC-Rio

Orientador: Prof. José Luiz de França Freire

Bruno Cesar Cayres

IES de origem: PUC-Rio

Orientador: Prof. Hans Ingo Weber

Elias da Conceição Rodrigues

IES de origem: PUC-Rio

Orientador: Prof. Paulo Roberto de Souza Mendes

Eliana Paola Marin Castano

IES de origem: PUC-Rio

Orientador: Prof. Paulo Roberto de Souza Mendes

Roberta Kamei Rodrigues

IES de origem: UNICAMP (São Paulo)

Orientador: Prof. Paulo Roberto de Souza Mendes

Angela Camila Duncke

IES de origem: UFRJ

Orientador: Prof. Paulo Roberto de Souza Mendes

Gustavo Alonso Barrientos Sandoval

IES de origem: UFRJ

Orientadora: Profa. Mônica Feijó Naccache

Felipe Leis Paiva

IES de origem: Case Western Reserve University (EUA)

Orientador: Prof. Márcio da Silveira Carvalho

João Neuenschwander Escosteguy Carneiro

IES de origem: Technische Universität München (Alemanha)

Orientadora: Profa. Angela Ourivio Nieckele

CURSOS OFERECIDOS

Pós-Graduação **Mestrado Acadêmico em Engenharia Mecânica**, iniciado em 1964

Stricto Sensu **Doutorado em Engenharia Mecânica**, iniciado em 1980

(Mestrado e Áreas de concentração:

Doutorado) I) Mecânica Aplicada

Linhas de pesquisa

- Sistemas dinâmicos e controle

- Mecânica dos sólidos

II) Petróleo e Energia

Linhas de pesquisa

- Engenharia de dutos

- Engenharia de petróleo

- Sistemas energéticos

III) Termociências

Linhas de pesquisa

- Engenharia de fluidos
- Máquinas térmicas
- Transferência de calor e massa

Avaliados pela CAPES com conceito 7 no quadriênio 2013/2016

O Programa de Pós-Graduação em Engenharia Química, de Materiais e os Processos Ambientais é oferecido sob a responsabilidade acadêmico-administrativa do Departamento de Engenharia Química e de Materiais (DEQM).

COORDENADOR

Prof. Bojan Marinkovic
E-mail: bojan@puc-rio.br

COMISSÃO DE PÓS-GRADUAÇÃO E PESQUISA

Composição Prof. Eduardo de Albuquerque Brocchi – Diretor
Prof. Bojan Marinkovic - Coordenador da Pós-Graduação
Prof. Marcos Venícius Soares Pereira
Prof. Rodrigo Fernandes Magalhães de Souza
Kristian Andrade - Representante dos Alunos

CORPO DOCENTE

Profa. Amanda Lemette Teixeira Brandão
Prof. Anderson Gabriel Marques da Silva
Prof. Bojan Marinkovic
Prof. Bruno Ferreira dos Santos
Prof. Eduardo de Albuquerque Brocchi
Prof. Fernando Cosme Rizzo Assunção
Prof. Francisco José Moura
Profa. Ivani de Souza Bott
Prof. José Roberto Moraes d'Almeida
Prof. Luiz Alberto Cesar Teixeira
Prof. Márcio da Silveira Carvalho (MEC)
Prof. Marcos Venícius Soares Pereira
Prof. Mauricio Leonardo Torem
Prof. Omar Ginoble Pandoli (QUI)
Prof. Roberto Ribeiro de Avillez
Prof. Rodrigo Fernandes Magalhães de Souza
Prof. Rogério Navarro Correia de Siqueira
Prof. Sidnei Paciornik

Professores Prof. Ivan Guillermo Solórzano Naranjo
Colaboradores Prof. José Carlos D'Abreu, Emérito
Profa. Maria Isabel Pais da Silva

PÓS-DOCTORANDOS

Anja Dosen

IES de origem: *State University of New York at Buffalo*, EUA

Orientador: Prof. Bojan Marinkovic

Antonio Gutierrez Merma

IES de origem: PUC-Rio

Orientador: Prof. Mauricio L. Torem

Enrique Roy Dionísio

IES de origem: PUC-Rio

Orientador: Prof. José Carlos D'Abreu

Júlio Cesar Spadotto

IES de origem: PUC-Rio

Orientador: Prof. Fernando Rizzo

Karen Augusto Machado

IES de origem: PUC-Rio

Orientador: Prof. Sidnei Paciornik

Maria Isabel Ramos Navarro

IES de origem: PUC-Rio

Orientador: Prof. Fernando Rizzo

Ronald Rojas Hacha

IES de origem: PUC-Rio

Orientador: Prof. Mauricio L. Torem

Tamires Martinhão Machado

IES de origem: UFJF

Orientador: Prof. Bojan Marinkovic

CURSOS OFERECIDOS

Pós-Graduação **Mestrado acadêmico**, iniciado em 1971 (como Engenharia Metalúrgica)

Stricto Sensu **Doutorado**, iniciado em 1991 (como Engenharia Metalúrgica)

(mestrado e doutorado)

Engenharia Química, de Materiais e Processos Ambientais

Áreas de concentração:

I) Engenharia Química

Linhas de pesquisa

- Modelagem, Otimização e Controle de Processos

- Processos Químicos e Catálise

- Processos Minerometalúrgicos

II) Materiais e Nanotecnologia

Linhas de pesquisa

- Síntese, Processamento e Caracterização de Materiais

- Desempenho e Integridade dos Materiais

- Engenharia Microestrutural

II) Processos Ambientais

Linhas de pesquisa

- Química Verde
- Tratamento de Águas e Efluentes Industriais
- Tratamento de Resíduos

Avaliados pela CAPES com conceito 5 para o quadriênio 2013/2016

Programa de Pós-Graduação em Engenharia Urbana e Ambiental

Rua Marquês de São Vicente, 225
Edifício Cardeal Leme, sala 301
Gávea – Rio de Janeiro – RJ – Brasil – CEP: 22451-900
Telefone: 55 21 35271997 | Fax: 55 21 35271195
E-mail: civ-urb@puc-rio.br
Site: www.puc-rio.br/ensinopesq/ccpg/progamb.html
Site: www.urb.puc-rio.br

O Programa de Pós-Graduação em Engenharia Urbana e Ambiental é oferecido sob a responsabilidade acadêmico-administrativa do Departamento de Engenharia Civil e Ambiental.

Programa de pós-graduação internacional oferecido pelo Departamento de Engenharia Civil e Ambiental da PUC-Rio em associação com a Faculdade de Arquitetura, Engenharia Civil e Ciências Ambientais da *Technische Universität Braunschweig* da Alemanha.

COORDENADOR

Prof. Celso Romanel
E-mail: romanel@puc-rio.br

COMISSÃO DE PÓS-GRADUAÇÃO E PESQUISA

Composição Prof. Celso Romanel
Prof. Tácio Mauro Pereira de Campos
Prof. Klaus Fricke – *Technische Universität Braunschweig, Alemanha*

CORPO DOCENTE

Prof. Celso Romanel
Prof. Luiz Felipe Guanaes Rego - GEO
Prof. Marcelo Roberto Ventura Dias de Mattos Bezerra - DAU
Prof. Maria Fernanda Rodrigues Campos Lemos - DAU
Prof. Nélio Domingues Pizzolato, Emérito
Prof. Rafael Soares Gonçalves - SER
Prof. Richieri Antonio Sartori - BIO
Prof. Rodrigo Flora Calili - MQI
Prof. Tácio Mauro Pereira de Campos
Profa. Valéria Pereira Bastos - SER

Professores Profa. Ana Cristina Malheiros Gonçalves Carvalho – CCPE-CTC
Colaboradores Prof. Ernani de Souza Costa – CCPE-CTC

Professores Prof. Christoph Herrmann – *Institute of Machine Tools and
Technische Production Technology*
Universität Braunschweig Prof. Daniel Unger – Department of Electrical Engineering,
Information Technology and Physics

Prof. Kai Münnich – *Department of Architecture, Civil Engineering and Environmental Sciences*

Prof. Klaus Fricke – *Department of Architecture, Civil Engineering and Environmental Sciences*

Profa. Nicole Holzhauser – *Department of Humanities and Educational Sciences*

Prof. Norbert Dichtl – *Department of Architecture, Civil Engineering and Environmental Sciences*

Prof. Stephan Hoffmann – *Institute of Transportation and Urban Engineering*

CURSO OFERECIDO

Mestrado Profissional em Engenharia Urbana e Ambiental,
iniciado em 2009

Avaliado pela CAPES com conceito 3 para o quadriênio 2013/2016

Ao aluno que preencher satisfatoriamente os requisitos do programa serão concedidos os títulos de Mestrado em Engenharia Urbana e Ambiental (Opção Profissional) pela PUC-Rio e *Master of Science* pela *Technische Universität Braunschweig*, da Alemanha.

Programa de Pós-Graduação em Estudos da Linguagem

Rua Marquês de São Vicente, 225
Edifício Padre Leonel Franca, 3º andar
Gávea - CEP: 22451-900 - Rio de Janeiro - RJ - Brasil
Telefone: 55 21 35271447
E-mail: posgralinguagem@puc-rio.br
Site: www.puc-rio.br/ensinopesq/ccpg/proglet_linguagem.html
Site: www.lettras.puc-rio.br/pos_linguagem.ph
Site: www.lettras.puc-rio.br

**Programas de
Pós-Graduação**

O Programa de Pós-Graduação em Estudos da Linguagem é oferecido sob a responsabilidade acadêmico-administrativa do Departamento de Letras.

COORDENADORA

Profa. Liana de Andrade Biar
E-mail: lianabiar@gmail.com

COMISSÃO DE PÓS-GRADUAÇÃO E PESQUISA

Prof. Alexandre Montauray Baptista Coutinho - Diretor
Profa. Liana de Andrade Biar - Coordenadora
Profa. Adriana Nogueira Accioly Nóbrega - Coordenadora Adjunta
Profa. Cilene Aparecida Nunes Rodrigues Nevins
Profa. Maria Claudia de Freitas
Profa. Marcia do Amaral Peixoto Martins
Profa. Maria das Graças Dias Pereira

CORPO DOCENTE

Profa. Adriana Nogueira Accioly Nóbrega
Profa. Cilene Aparecida Nunes Rodrigues Nevins
Profa. Érica dos Santos Rodrigues
Profa. Helena Franco Martins
Profa. Inés Kayon de Miller
Profa. Liana de Andrade Biar
Profa. Letícia Maria Sicuro Corrêa
Profa. Liliana Cabral Bastos
Profa. Márcia do Amaral Peixoto Martins
Profa. Margarida Maria de Paula Basílio, Emérita
Profa. Maria Cláudia de Freitas
Profa. Maria das Graças Dias Pereira
Profa. Maria do Carmo Leite de Oliveira
Profa. Patrícia Gissoni de Santiago Lavelle
Prof. Paulo Fernando Henriques Britto
Profa. Rosa Marina de Brito Meyer
Profa. Teresa Dias Carneiro

*Professores
Colaboradores*

Profa. Adriana Ferreira de Sousa de Albuquerque

PÓS-DOCTORANDOS

Adriana Rodrigues de Abreu

IES de origem: Rede Municipal

Orientadora: Profa. Adriana Nogueira Accioly Nóbrega

Ana Paula Passos Jakubów

IES de origem: UERJ

Orientadora: Profa. Leticia Maria Sicuro Corrêa

Fábio Fernando Lima

IES de origem: USP

Orientadora: Profa. Liliana Cabral Bastos

Irma Caputo

IES de origem: sem vínculo

Orientador: Prof. Paulo Fernando Henriques Britto

Marcos Barbosa Carreira

IES de origem: UEPG

Orientadora: Profa. Cilene Aparecida Nunes Rodrigues

Paulo Cortes Gago

IES de origem: UFRJ

Orientadora: Profa. Maria do Carmo Leite de Oliveira

Renata Martins Amaral

IES de origem: Servidor Público

Orientadora: Profa. Maria das Graças Dias Pereira

Welton Pereira e Silva

IES de origem: sem vínculo

Orientadora: Profa. Liana de Andrade Biar

CURSOS OFERECIDOS

Pós-Gaduação **Mestrado Acadêmico e Doutorado em Estudos da Linguagem**

Stricto Sensu Iniciados em 2011

(mestrado e doutorado) Linhas de pesquisa

- Descrição do Português, ensino e tecnologia
- Língua e cognição: representação, processamento e aquisição da linguagem
- Linguagem, sentido e tradução
- Discurso, vida social e práticas profissionais

Avaliados pela CAPES com conceito 5 para o quadriênio 2013/2016

Programa de Pós-Graduação em Filosofia

Rua Marquês de São Vicente, 225
Edifício Cardeal Leme, sala 1149
Gávea - Rio de Janeiro - RJ - Brasil - CEP 22451-900
Telefone: 55 21 35271298 | Fax: 55 21 35271299
E-mail: filos@puc-rio.br
Site: www.puc-rio.br/ensinopesq/ccpg/progfil.html
Site: www.fil.puc-rio.br

O Programa de Pós-Graduação em Filosofia é oferecido sob a responsabilidade acadêmico-administrativa do Departamento de Filosofia.

COORDENADOR

Prof. Ludovic Soutif (até maio)
E-mail: lsoutif@gmail.com

Prof. Renato Matoso Ribeiro Gomes Brandão (a partir de maio)
E-mail: renatomatoso@gmail.com

COMISSÃO DE PÓS-GRADUAÇÃO E PESQUISA

Composição Profa. Deborah Danowski
Prof. Renato Matoso Ribeiro Gomes Brandão
Prof. Rodrigo Guimarães Nunes

CORPO DOCENTE

Prof. Danilo Marcondes de Souza Filho
Profa. Déborah Danowski
Prof. Edgar de Brito Lyra Netto
Prof. Edgard José Jorge Filho
Profa. Irley Fernandes Franco
Prof. Ludovic Soutif
Profa. Luisa Severo Buarque de Holanda
Prof. Luiz Camillo Dolabella Portella Osorio de Almeida
Prof. Luiz Carlos Pinheiro Dias Pereira
Profa. Maura Iglésias, Emérita
Prof. Oswaldo Chateaubriand Filho, Emérito
Prof. Paulo Cesar Duque Estrada
Prof. Pedro Duarte de Andrade
Prof. Renato de Andrade Lessa - JUR
Prof. Renato Matoso Ribeiro Gomes Brandão
Prof. Rodrigo Guimarães Nunes

Professores Prof. Noel Struchiner – JUR
colaboradores Prof. Markus Gabriel – Universidade de Bonn
Prof. Marco Ruffino – Unicamp

Prof. Abel Lassalle Casanave - UFBA
Prof. Sergio Bruno Guimarães Martins - HIS
Prof. Denis Perrin - *Université de Grenoble-Pierre Mendès-France*
Prof. Jean-Baptiste Joinet - *Université Lyon 3-Jean Moulin*
Prof. Federico Testa - *Universidade de Warwick*

PÓS-DOUTORANDOS

Christiano Mahaut de Barros Barreto
IES de origem: n.i.
Orientador: Prof. Danilo Marcondes de Souza Filho

Marcelo Norberto
IES de origem: Bolsista CAPES PNPB
Orientador: Prof. Paulo Cesar Duque Estrada

Manuela Rodrigues Fantinato
IES de origem: n.i.
Orientador: Prof. Pedro Duarte de Andrade

Ernesto Perini Santos
IES de origem: UFMG
Orientador: Prof. Luiz Carlos Pinheiro Dias Pereira

Tatiana de Freitas Massumo
IES de origem: n.i.
Orientadora: Profa. Déborah Danowski

CURSOS OFERECIDOS

Pós-graduação **Mestrado Acadêmico**, iniciado em 1973
Stricto sensu **Doutorado**, iniciado em 1985
(mestrado e doutorado) **Mestrado e Doutorado em Filosofia**

Área de concentração:

I) Filosofia

Linhas de pesquisa

- Teoria do conhecimento
- Estética
- História da Filosofia
- Ética e Filosofia Política
- Lógica e Filosofia da Linguagem
- Filosofia e a questão ambiental

Avaliados pela CAPES com conceito 5 para o quadriênio 2013/2016

Programa de Pós-Graduação em Física

Rua Marquês de São Vicente, 225
Edifício Cardeal Leme, sala 652
Gávea - Rio de Janeiro - RJ - Brasil - CEP 22451-900
Telefones: 55 21 35271267 | 1263 | 1258 | 1268
Fax: 55 21 35271271 | E-mail: pos.fis@puc-rio.br
Site: www.puc-rio.br/ensinopesq/ccpg/prog fis.html
Site: www.fis.puc-rio.br

O Programa de Pós-Graduação em Física é oferecido sob a responsabilidade acadêmica-administrativa do Departamento de Física.

COORDENADORA

Profa. Carla Göbel Burlamaqui de Mello
E-mail: carla.gobel@puc-rio.br

COMISSÃO DE PÓS-GRADUAÇÃO E PESQUISA

Composição Profa. Carla Göbel Burlamaqui de Mello
Profa. Isabel Cristina dos Santos Carvalho
Prof. Welles Antonio Martinez Morgado
Aline Magalhães dos Santos - Representante discentes
Gleice Conceição Mendonça Germano - Representante discentes

CORPO DOCENTE

Prof. Arman Esmail Taklimi
Profa. Carla Göbel Burlamaqui de Mello
Profa. Celia Beatriz Anteneodo de Porto
Prof. Ênio Frota da Silveira
Prof. Fernando Lázaro Freire Júnior
Prof. Gero Arthur Hubertus Thilo Freiherr Von Gersdorff
Prof. Hiroshi Nunokawa
Profa. Isabel Cristina dos Santos Carvalho
Prof. Jefferson Ferraz Damasceno Felix Araújo
Prof. Marcelo Eduardo Huguenin Maia da Costa
Prof. Marco Cremona
Prof. Rodrigo Prioli Menezes
Prof. Thiago Barbosa dos Santos Guerreiro
Prof. Tommaso Del Rosso
Prof. Victor Carozo Gois de Oliveira
Prof. Wei Chen
Prof. Welles Antônio Martinez Morgado

PÓS-DOCTORANDOS

Andreia Sofia de Sousa Monteiro
IES de origem: UNESP-ARAR
Orientadora: Profa. Isabel Cristina dos Santos Carvalho

Arthur Rodrigues Jardim Barreto

IES de origem: PUC-Rio

Orientador: Prof. Marco Cremona

Cesar A.D. Mendoza

IES de origem: PUC-Rio

Orientador: Prof. Fernando Lázaro Freire Júnior

Eduardo dos S. Nascimento

IES de origem: USP

Orientadora: Prof. Welles Antônio Martinez Morgado

Leonardo de Farias Araujo

IES de origem: PUC-Rio

Orientadora: Profa. Isabel Cristina dos Santos Carvalho

Maike Antonio F. dos Santos

IES de origem: UEPG

Orientadora: Profa. Celia Beatriz Anteneodo do Porto

Neileth J. Stand Figueroa

IES de origem: PUC-Rio

Orientador: Prof. Fernando Lázaro Freire Júnior

Rafael dos S. Carvalho

IES de origem: PUC-Rio

Orientador: Prof. Marco Cremona

Rafael Martinez Rodriguez

IES de origem: UNIFAP

Orientador: Prof. Enio Frota da Silveira

Rian Esteves Aderne

IES de origem: PUC-Rio

Orientador: Prof. Marco Cremona

Rodrigo Coelho Pereira

IES de origem: CEFET/RJ

Orientador: Prof. Enio Frota da Silveira

CURSOS OFERECIDOS

Pós-Graduação **Mestrado**, iniciado em 1965

Stricto Sensu **Doutorado**, iniciado em 1968

(mestrado e doutorado)

Mestrado e Doutorado em Ciências – Física

Áreas de concentração:

1) Física da matéria condensada

Linhas de pesquisa

- Magnetismo Aplicado a Arte

- Propriedades eletrônicas e de transporte em sistemas nanoscópicos

- Biofísica molecular

- Caracterização magnética não destrutiva de materiais

- Ótica quântica

- Ordem topológica e spintrônica

- Sistemas complexos

- Fabricação e caracterização ótica de nanomateriais e nanodispositivos plasmônicos
- Revestimentos protetores e materiais nanoestruturados
- Optoeletrônica molecular
- Caracterização nanotribológica e mecânica de materiais
- Física de quarks pesados experimental
- Física de astropartículas e fenomenologia de neutrinos
- Espectroscopia ótica de materiais bidimensionais
- Dispositivos fotônicos em fibras e vidros
- Física estatística de não equilíbrio e sistemas de grãos
- Física experimental aplicada à astrofísica e ciências planetárias

Avaliados pela CAPES com conceito 6 no quadriênio 2013/2016

Programa de Pós-Graduação em Geografia

Rua Marquês de São Vicente, 225
Edifício da Amizade, Ala Frings, sala 411
Gávea – Rio de Janeiro – RJ – Brasil – CEP: 22451-900
Telefone: 55 21 35271667 | Fax: 55 21 35271878
E-mail: posgeo@puc-rio.br
Site: www.puc-rio.br/ensinopesq/ccpg/proggeo.html
Site: www.geo.puc-rio.br

O Programa de Pós-Graduação em Geografia é oferecido sob a responsabilidade acadêmico-administrativa do Departamento de Geografia e Meio Ambiente.

COORDENADORES

Prof. Álvaro Henrique de Souza Ferreira
E-mail: alvaro_ferreira@puc-rio.br

Profa. Rejane Cristina de Araújo Rodrigues – Adjunta
E-mail: rcarodrigues@gmail.com

COMISSÃO DE PÓS-GRADUAÇÃO E PESQUISA

Composição Prof. Agnieszka Ewa Latawiec
Prof. Alexandro Solórzano
Prof. Álvaro Henrique de Souza Ferreira
Prof. Ana Brasil Machado
Prof. Augusto César Pinheiro da Silva
Prof. Bernardo Baeta Neves Strassburg
Prof. João Rua, Emérito
Prof. José Borzacchiello da Silva
Prof. Luiz Felipe Guanaes Rego
Prof. Marcelo Motta de Freitas
Profa. Rejane Cristina de Araújo Rodrigues
Prof. Rogério Ribeiro de Oliveira
Prof. Rodrigo Penna Firme Pedrosa
Profa. Sandra Lencioni
Prof. Sérgio Cadena de Vasconcelos

CORPO DOCENTE

Profa. Agnieszka Ewa Latawiec
Prof. Alexandro Solórzano
Prof. Álvaro Henrique de Souza Ferreira
Prof. Augusto César Pinheiro da Silva
Prof. Bernardo Baeta Neves Strassburg
Prof. João Rua, Emérito
Prof. José Borzacchiello da Silva
Prof. Luiz Felipe Guanaes Rego
Prof. Marcelo Motta de Freitas

Profa. Rejane Cristina de Araújo Rodrigues
Prof. Rogério Ribeiro de Oliveira
Prof. Rodrigo Penna Firme Pedrosa
Prof. Sérgio Cadena de Vasconcelos
Profa. Sandra Lencioni

Professores Profa. Ana Brasil Machado
Colaboradores Profa. Regina Célia de Mattos
Profa. Rejan Rodrigues Guedes-Bruni - BIO

CURSOS OFERECIDOS

Pós-Graduação **Mestrado em Geografia**, iniciado em 2007

Stricto Sensu
(mestrado) Área de concentração:

I) Geografia e Meio Ambiente

Linhas de pesquisa

- Transformação da paisagem
- Espaço e sustentabilidades
- Educação geográfica e cidadania

Doutorado em Geografia, iniciado em 2015

Área de concentração:

I) Geografia e Sustentabilidades

Linhas de pesquisa

- Espaço, cotidiano e sustentabilidades
- Transformação da paisagem e sistemas socioecológicos

Avaliados pela CAPES com conceito 4 no quadriênio 2013/2016

Mestrado Profissional em Ciência da Conservação e Sustentabilidade, aprovado pela CAPES em 2018 e abertura da primeira turma em agosto de 2020

Área de concentração:

I) Ciência da Sustentabilidade

Linhas de pesquisa

- Sistemas socioecológicos
- Sistemas sociotecnológicos

Programa de Pós-Graduação em História Social da Cultura

Rua Marquês de São Vicente, 225
Edifício da Amizade, Ala Frings, sala 512
Gávea - Rio de Janeiro - RJ - CEP 22451-900
Telefones: 55 21 35271101 | Fax: 55 21 35271608
E-mail: pghis@puc-rio.br
Site: www.puc-rio.br/ensinopesq/ccpg/progcult.html
Site: www.his.puc-rio.br

O Programa de Pós-Graduação em História Social da Cultura é oferecido sob a responsabilidade acadêmico-administrativa do Departamento de História.

COORDENADOR

Prof. Leonardo Affonso de Miranda Pereira
E-mail: leonardo@puc-rio.br

COORDENADOR ADJUNTO DE PÓS-GRADUAÇÃO

Prof. João de Azevedo e Dias Duarte
E-mail: jadduarte@puc-rio.br

COMISSÃO DE PÓS-GRADUAÇÃO E PESQUISA

Profa. Crislayne Gloss Marão Alfagali
Prof. Eduardo Wright Cardoso
Prof. Diego Antonio Galeano
Prof. Henrique Estrada Rodrigues
Prof. João de Azevedo e Dias Duarte
Prof. João Masao Kamita
Profa. Juçara da Silva Barbosa de Mello
Profa. Larissa Rosa Corrêa
Prof. Leonardo Affonso de Miranda Pereira
Prof. Marcelo Gantus Jasmin
Prof. Marco Antonio Villela Pamplona
Profa. Maria Elisa Noronha de Sá
Prof. Maurício Barreto Alvarez Parada
Profa. Regiane Augusto de Mattos
Prof. Ronaldo Brito Fernandes
Prof. Sérgio Bruno Guimarães Martins

CORPO DOCENTE

Profa. Crislayne Gloss Marão Alfagali
Prof. Diego Antonio Galeano
Prof. Eduardo Wright Cardoso
Prof. Henrique Estrada Rodrigues
Prof. João de Azevedo e Dias Duarte
Prof. João Masao Kamita
Profa. Juçara da Silva Barbosa de Mello

Profa. Larissa Rosa Corrêa
Prof. Leonardo Affonso de Miranda Pereira
Prof. Marcelo Gantus Jasmin
Prof. Marco Antonio Villela Pamplona
Profa. Maria Elisa Noronha de Sá
Prof. Maurício Barreto Alvarez Parada
Profa. Regiane Augusto de Mattos
Prof. Ronaldo Brito Fernandes
Prof. Sérgio Bruno Guimarães Martins

Professores Prof. Ilmar Rohloff de Mattos, Emérito
Colaboradores Prof. Luiz de França Costa Lima Filho, Emérito
Profa. Margarida de Souza Neves, Emérita
Prof. Otavio Leonidio Ribeiro - DAU

PÓS-DOUTORANDOS

Alessandra Gonzalez de Carvalho Seixlack

IES de origem: PUC-Rio

Orientador: Prof. Marco Antonio Villela Pamplona

Alexandra Aguirre

IES de origem: Faculdade Castelo Branco

Orientador: Prof. João Masao Kamita

Gabriel Tupinambá (até novembro)

IES de origem: *European Graduate School, EGS*, Suíça/CAPES/PNPD

Orientador: Prof. Sérgio Bruno Guimarães Martins

Iracema de Almeida Lecourt

IES de origem: Universidade de Brasília

Orientador: Prof. Ronaldo Brito Fernandes

Luciene Pereira Carris Cardoso

IES de origem: USP/PUC-Rio

Orientador: Prof. Antonio Edmilson Martins Rodrigues

Marco Marcelo Bortoloti

IES de origem: UFRJ

Orientador: Prof. Ronaldo Brito Fernandes

Pedro Demenech

IES de origem: PUC-Rio/FAPERJ

Orientadora: Profa. Maria Elisa Noronha de Sá

Regina Lucia de Faria

IES de origem: UFRRJ

Orientador: Prof. Luiz de França Costa Lima Filho

Sabrina Vanessa Castronuovo

IES de origem: Aluna extraordinária Bolsa Reverso, Universidade Nacional de La Prata

Orientador: Prof. Diego Antonio Galeano

Karine Teixeira Damasceno (a partir de dezembro)

IES de origem: Universidade Federal da Bahia/PNPD

Orientador: Prof. Leonardo Affonso de Miranda Pereira

CURSOS OFERECIDOS

Pós-Graduação **Mestrado**, iniciado em 1987

Stricto Sensu **Doutorado**, iniciado em 1998

(mestrado e doutorado) **Mestrado e Doutorado em História**

Áreas de concentração:

I) História Social da Cultura

Linhas de pesquisa

- Teoria, Historiografia e História Intelectual
- Experiências e Conexões Culturais
- História da Arte e Arquitetura

Mestrado Profissional em Ensino de História, iniciado em 2014

Áreas de concentração:

I) Ensino de História

Linhas de pesquisa

- Saberes Históricos no Espaço Escolar
- Linguagens e Narrativas Históricas: Produção e Difusão
- Saberes Históricos em Diferentes Espaços de Memória

Avaliados pela CAPES com conceito 5 no quadriênio 2013/2016

Programa de Pós-Graduação em Informática

Rua Marquês de São Vicente, 225
Edifício Rio Datacentro, 4º andar
Gávea – Rio de Janeiro – RJ – CEP 22451-900
Tel.: 55 21 35271510 | Fax: 55 21 35271530
E-mail: pos@inf.puc-rio.br
Site: www.puc-rio.br/ensinopesq/ccpg/proginf.html
Site: www.inf.puc-rio.br

O Programa de Pós-Graduação em Informática é oferecido sob a responsabilidade acadêmico-administrativa do Departamento de Informática.

COORDENADOR

Prof. Eduardo Sany Laber (até julho)
E-mail: laber@inf.puc-rio.br

Prof. Marcos Kalinowski (a partir de agosto)
E-mail: kalinowski@inf.puc-rio.br

COMISSÃO DE PÓS-GRADUAÇÃO

Prof. Marcos Kalinowski - Coordenador
Prof. Alessandro Fabricio Garcia
Prof. Edward Hermann Hæusler
Prof. Markus Endler
Prof. Alberto Barbosa Raposo

CORPO DOCENTE

Prof. Alberto Barbosa Raposo
Prof. Alessandro Fabricio Garcia
Prof. Antonio Luz Furtado, Emérito
Prof. Arndt von Staa, Emérito
Prof. Bruno Feijó
Prof. Carlos José Pereira de Lucena
Prof. Clarisse Sieckenius de Souza, Emérita
Prof. Eduardo Sany Laber
Prof. Edward Hermann Hæusler
Prof. Hélio Côrtes Vieira Lopes
Prof. Júlio Cesar Sampaio do Prado Leite
Prof. Marcelo Gattass
Prof. Marco Antonio Casanova
Prof. Marco Serpa Molinaro
Prof. Marcos Kalinowski
Prof. Marcus Vinicius Soledade Poggi de Aragão
Prof. Markus Endler
Prof. Noemi de La Rocque Rodriguez
Prof. Roberto Ierusalimschy

Prof. Sergio Colcher
Prof. Sérgio Lifschitz
Profa. Simone Diniz Junqueira Barbosa
Prof. Thibaut Victor Gaston Vidal
Prof. Waldemar Celes Filho

PÓS-DOUTORANDOS

Adriano Francisco Branco
IES de origem: PUC-Rio
Orientadora: Profa. Noemi de La Rocque Rodriguez

Álan Lívio Vasconcelos Guedes
IES de origem: PUC-Rio
Orientadora: Profa. Simone Diniz Junqueira Barbosa

Augusto Cesar Espíndola Baffa
IES de origem: PUC-Rio
Orientador: Prof. Thibaut Victor Gaston Vidal

Cesar Augusto Sierra Franco
IES de origem: PUC-Rio
Orientador: Prof. Alberto Barbosa Raposo

Daniel Lima Ribeiro
IES de origem: PUC-Rio
Orientador: Prof. Hélio Cortes Vieira Lopes

David de Medeiros Baía
IES de origem: PUC-Rio
Orientador: Prof. Carlos José Pereira de Lucena

Flavia Pisani
IES de origem: Unicamp
Orientador: Prof. Markus Endler

Greis Francy Mireya Calpa
IES de origem: PUC-Rio
Orientador: Prof. Alberto Barbosa Raposo

Max Leles Viana
IES de origem: PUC-Rio
Orientador: Prof. Carlos José Pereira de Lucena

Paula Ceccon Ribeiro
IES de origem: PUC-Rio
Orientador: Prof. Hélio Cortes Vieira Lopes

Roberto Felício de Oliveira
IES de origem: PUC-Rio
Orientador: Prof. Carlos José Pereira de Lucena

CURSOS OFERECIDOS

Pós-Graduação **Mestrado**, iniciado em 1968
Stricto Sensu **Doutorado**, iniciado em 1975
(mestrado e
doutorado) **Mestrado em Informática**
Áreas de concentração:

- I) Banco de Dados
- II) Computação Gráfica
- III) Engenharia de Software
- IV) Hipertexto e Multimídia
- V) Interação Humano-Computador
- VI) Linguagens de Programação
- VII) Otimização e Raciocínio Automático
- VIII) Redes de Computadores e Sistemas Distribuídos
- IX) Teoria da Computação
- X) Ciência de Dados

Doutorado em Ciências – Informática

Área de concentração:

- I) Banco de Dados
- II) Computação Gráfica
- III) Engenharia de Software
- IV) Hipertexto e Multimídia
- V) Interação Humano-Computador
- VI) Linguagens de Programação
- VII) Otimização e Raciocínio Automático
- VIII) Redes de Computadores e Sistemas Distribuídos
- IX) Teoria da Computação
- X) Ciência de Dados

Linhas de pesquisa

- Algoritmos, paralelismo e otimização
- Banco de dados
- Computação gráfica
- Engenharia de *software*
- Hipertexto e multimídia
- Inteligência artificial
- Interação humano-computador
- Linguagens de programação
- Redes de computadores e sistemas distribuídos
- Teoria da computação

Avaliados pela CAPES com conceito 7 para o quadriênio 2013/2016

O Programa de Pós-Graduação em Literatura, Cultura e Contemporaneidade é oferecido sob a responsabilidade acadêmico-administrativa do Departamento de Letras.

COORDENADORA

Profa. Helena Franco Martins
E-mail: lana@puc-rio.br

COMISSÃO DE PÓS-GRADUAÇÃO E PESQUISA

Composição Prof. Alexandre Montauray Baptista Coutinho – Diretor
Profa. Helena Franco Martins - Coordenadora
Profa. Ana Paula Veiga Kiffer
Profa. Marília Rothier Cardoso - Coordenadora Adjunta
Profa. Eneida Leal Cunha
Prof. Frederico Oliveira Coelho
Profa. Heidrun Krieger Olinto de Oliveira, Emérita
Profa. Vera Lúcia Follain de Figueiredo - COM
Profa. Rosana Kohl Bines

CORPO DOCENTE

Prof. Alexandre Montauray Baptista Coutinho
Profa. Ana Paula Veiga Kiffer
Profa. Cleonice Serôa da Mota Berardinelli, Emérita
Profa. Eneida Leal Cunha
Prof. Frederico Oliveira Coelho
Prof. Gilberto Mendonça Teles, Emérito
Profa. Helena Franco Martins
Profa. Heidrun Krieger Olinto de Oliveira, Emérita
Profa. Izabel Margato
Prof. Júlio Cesar Valladão Diniz
Prof. Karl Erik Schöllhammer
Prof. Luiz Camillo Dolabella Portella Osorio de Almeida - FIL
Profa. Maria Clara Lucchetti Bingemer - TEO
Profa. Marília Rothier Cardoso
Profa. Patrícia Gissoni de Santiago Lavelle
Prof. Paulo Fernando Henriques Britto

Profa. Rosana Kohl Bines
Profa. Vera Lúcia Follain de Figueiredo - COM

PÓS-DOUTORANDOS

Adriana Pinto Fernandes de Azevedo
IES de origem: PUC-Rio
Orientadora: Profa. Eneida Leal Cunha

Adriana Sucena Maciel
IES de origem: PUC-Rio
Orientador: Prof. Júlio Cesar Valladão Diniz

Alexandre Graça Faria
IES de origem: PUC-Rio
Orientador: Prof. Júlio Cesar Valladão Diniz

Aline Leal Fernandes Barbosa
IES de origem: PUC-Rio
Orientadora: Profa. Rosana Kohl Bines

Cláudia de Alcantara Chaves
IES de origem: PUC-Rio
Orientador: Prof. Júlio Cesar Valladão Diniz

Danusa Depes Portas
IES de origem: FAPERJ
Orientador: Prof. Karl Erik Schøllhammer

Felipe Wircker Machado
IES de origem: PUC-Rio
Orientadora: Profa. Eneida Leal Cunha

Giselly dos Santos Peregrino
IES de origem: PUC-Rio
Orientadora: Profa. Rosana Kohl Bines

José Eudes Araújo Alencar
IES de origem: PUC-Rio
Orientador: Prof. Alexandre Montauray Baptista Coutinho

Juliana Gervason Defilippo
IES de origem: UFJF
Orientador: Prof. Karl Erik Schøllhammer

Luciana Gattass Simanowski
IES de origem: PUC-Rio
Orientador: Prof. Karl Erik Schøllhammer

Raissa Góes de Medeiros Rapozo
IES de origem: CURVA
Orientadora: Profa. Helena Franco Martins

Tiago Leite Costa
IES de origem: n.i.
Orientadora: Profa. Vera Lúcia Follain de Figueiredo
Marcia Cristina Silva
IES de origem: UFRJ
Orientadora: n.i.

CURSOS OFERECIDOS

Pós-Graduação **Mestrado Acadêmico e Doutorado em Literatura,**
Stricto Sensu **Cultura e Contemporaneidade,** iniciados em 2011

(mestrado e doutorado) Linhas de pesquisa

- Desafios do contemporâneo: teorias e crítica
- Novos cenários da escrita
- Literatura, cultura e política em espaços lusófonos

Avaliados pela CAPES com conceito 5 para o quadriênio 2013/2016

Programa de Pós-Graduação em Matemática

Rua Marquês de São Vicente, 225
Edifício Cardeal Leme, sala 862
Gávea - CEP: 22451-900 - Rio de Janeiro - RJ - Brasil
Tel.: 55 21 35271281 | Fax: 55 21 35271282
E-mail: secpos@mat.puc-rio.br
Site: www.puc-rio.br/ensinopesq/ccpg/progmat.html
Site: www.mat.puc-rio.br

O Programa de Pós-Graduação em Matemática é oferecido sob a responsabilidade acadêmico-administrativa do Departamento de Matemática.

COORDENADOR

Prof. Boyan Slavchev Sirakov
E-mail: bsirakov@mat.puc-rio.br

COMISSÃO DE PÓS-GRADUAÇÃO E PESQUISA

Composição Prof. Nicolau Corção Saldanha – Diretor
Prof. Boyan Slavchev Sirakov - Coordenador de PG
Prof. David Torres
Prof. Edgard Almeida Pimentel
Prof. Silvius Klein - Coordenador Adjunto de PG
Prof. Sinésio Pesco - Suplente

CORPO DOCENTE

Prof. Alessandro Alla
Prof. Boyan Slavchev Sirakov
Prof. Carlos Hugo Jimenez Gomez
Prof. Carlos Tomei
Prof. David Francisco Martínez Torres
Prof. Edgard Almeida Pimentel
Prof. Lorenzo Justiniano Díaz Casado
Prof. Marcos Craizer
Prof. Matias Gonzalo Delgadino
Prof. Nicolau Corção Saldanha
Prof. Rafael Oswaldo Ruggiero Rodriguez
Prof. Ricardo José Alonso Plata
Prof. Sergey Galkin
Prof. Silvius Klein
Prof. Simon Richard Griffiths
Prof. Sinésio Pesco

Professores Prof. Pe. Paul Alexander Schweitzer S.J., Emérito
Colaboradores Prof. George Svetlichny, Emérito

PÓS-DOUTORANDOS

Andrea Lins e Lins Souza
IES de origem: n.i.
Orientador: Prof. Sinésio Pesco

José V. Goulart Nascimento
IES de origem: n.i.
Orientador: Prof. Nicolau Corção Saldanha

Carla Chrystina de C. Pacheco Ferreira
IES de origem: n.i.
Orientador: Prof. Sinésio Pesco

José Diego Alvarado Morales
IES de origem: n.i.
Orientador: Prof. Simon Griffiths

Hugo Fonseca Araujo
IES de origem: n.i.
Orientador: Prof. Lorenzo Justiniano Díaz Casado

Julio Cesar Hoyos
IES de origem: n.i.
Orientador: Prof. Edgard Pimentel

Mayra Soares Costa Rodrigues
IES de origem: n.i.
Orientador: Prof. Boyan Sirakov

Inder Kaur
IES de origem: n.i.
Orientador: Prof. Boyan Sirakov

CURSOS OFERECIDOS

Pós-Graduação **Mestrado Acadêmico**, iniciado em 1969
Stricto Sensu **Doutorado**, iniciado em 1974
(mestrado e doutorado) **Mestrado e Doutorado em Matemática**

Área de concentração:

I) Matemática Pura e Aplicada

Linhas de pesquisa

- Análise e equações diferenciais parciais
- Combinatória
- Computação gráfica
- Física matemática
- Geometria diferencial
- Probabilidade e processos estocásticos
- Sistemas dinâmicos
- Topologia

Avaliados pela CAPES com conceito 7 no quadriênio 2013/2016

Programa de Pós-Graduação em Metrologia – PósMQI

Rua Marquês de São Vicente, 225
Térreo do Edifício Cardeal Leme
Gávea - Rio de Janeiro - RJ - Brasil - CEP 22451-900
Telefones: 55 21 35271542 | 2061 | 1171
Fax: 55 21 35272060
E-mail: metrologia@puc-rio.br
Site: www.puc-rio.br/metrologia

Atuando em área essencialmente multidisciplinar e interdepartamental, o Programa de Pós-Graduação em Metrologia é oferecido sob a responsabilidade acadêmica do Decanato do Centro Técnico Científico da Universidade (CTC/PUC-Rio).

COORDENADOR

Prof. Carlos Roberto Hall Barbosa
E-mail: hall@puc-rio.br

COORDENAÇÃO DE ESPECIALIZAÇÃO

Prof. Rodrigo Flora Calili

COORDENAÇÃO DE PRODUÇÃO ACADÊMICA

Profa. Elisabeth Costa Monteiro

COORDENAÇÃO ACADÊMICA

Prof. Carlos Roberto Hall Barbosa

COORDENAÇÃO DE DESENVOLVIMENTO

Prof. Rodrigo Flora Calili

EQUIPE DE SECRETARIA

Márcia Ribeiro Teixeira
Paula Guimarães Faria de Almeida Molinari

COMISSÃO DE PÓS-GRADUAÇÃO E PESQUISA

Profa. Elisabeth Costa Monteiro
Prof. Carlos Roberto Hall Barbosa
Prof. Rodrigo Flora Calili

CORPO DOCENTE

Profa. Elisabeth Costa Monteiro
Prof. Carlos Roberto Hall Barbosa
Prof. Rodrigo Flora Calili
Profa. Maria Fátima Ludovico de Almeida
Prof. Alcir de Faro Orlando
Prof. Mauricio Nogueira Frota, Emérito

Prof. Élcio Cruz de Oliveira
Prof. Daniel Ramos Louzada
Profa. Isabel Cristina dos Santos Carvalho - FIS
Prof. Reinaldo Castro Souza - IND
Prof. Ricardo Queiroz Aucélio - QUI
Prof. Guilherme Penello Temporão - CETUC

PÓS-DOCTORANDOS

Roberta Dutra
IES de origem: PNPd/Capes
Orientadora: Prof. Carlos Roberto Hall Barbosa

Isabela Alves de Oliveira
IES de origem: PNPd/Capes
Orientador: Prof. Carlos Roberto Hall Barbosa

CURSOS OFERECIDOS

Pós-Graduação **Mestrado Acadêmico**, iniciado em 1996

Stricto Sensu

Mestrado em Metrologia

Áreas de concentração:

1) Metrologia para Qualidade e Inovação

Linhas de pesquisa

- Instrumentação e medição
- Redes inteligentes (*Smart Grid*)
- Gestão estratégica da inovação e sustentabilidade

Avaliado pela CAPES com conceito 5 para o quadriênio 2013/2016

Pós-Graduação

Especialização:

Lato Sensu

O PósMQI obteve aprovação (2011) do Conselho de Ensino e Pesquisa da Universidade (CEP) para oferecer cursos de Pós-Graduação Lato Sensu na modalidade Educação a Distância (EAD) com o objetivo de capacitar profissionais de empresas em cinco áreas específicas do desenvolvimento gerencial avançado: Gestão da Educação Profissional e Tecnológica; Gestão de Negócios; Gestão de Pessoas; Gestão da Inovação e Responsabilidade Social Corporativa. Aprovação pelo CEP: Resolução constante da Ata da 430ª, de 15 de dezembro de 2010.

O PósMQI também oferece desde 2017, por meio do CCE, o curso de pós-graduação lato sensu Energia Solar, cujos objetivos principais são fornecer conhecimentos básicos sobre o funcionamento de uma célula solar que converte a energia solar em elétrica, incluindo aferição de seu desempenho em laboratório; fornecer conhecimentos sobre como utilizar a energia solar para aquecimento e apresentar suas inúmeras aplicações; compreender os métodos de armazenamento de energia para posterior utilização e o funcionamento de sistemas híbridos, ou seja, que transformam uma forma de energia em outra; fornecer conhecimento para que se possa, em diversos cenários, analisar a viabilidade econômica de se instalar um sistema de aproveitamento de energia solar; entender os sistemas de medição inteligente de energia e

capacitar o aluno a simular a inserção da geração distribuída no sistema de potência; projetar instalações fotovoltaicas utilizando softwares especializados de mercado. O curso tem como público-alvo os profissionais de nível superior na área de engenharia ou ciências exatas, podendo também atender a arquitetos ou economistas que possuam um viés voltado à engenharia.

Extensão:

Desde 2017, o PósMQI oferece, por meio do CCE, o curso de extensão Energia Solar Fotovoltaica - conceitos básicos e projeto, cujo objetivo é introduzir os conceitos de geração solar, especialmente fotovoltaica, bem como possibilitar ao aluno entender o funcionamento dos diversos componentes do sistema fotovoltaico (placas, inversores, medidores, controladores de carga, baterias, dentre outros etc.). Além disso, os alunos aprenderão a utilizar software de simulação solar. O público-alvo são alunos de graduação das áreas de Ciências Exatas e da Terra.

GRUPOS DE PESQUISA CADASTRADOS NO CNPq

Biometrologia.

Coordenadora: Profa. Elisabeth Costa Monteiro. Ano de formação: 1999.

Metrologia aplicada à energia: indústria de óleo & gás.

Coordenador: Prof. Elcio Cruz de Oliveira. Ano de formação: 2017.

Redes Elétricas Inteligentes.

Coordenador: Prof. Rodrigo Flora Calili. Ano de formação: 2020.

Validação e incerteza em medições radiocromatográficas.

Coordenador: Prof. Elcio Cruz de Oliveira. Ano de formação: 2019.

CONVÊNIOS E PARCERIAS

Centro Brasileiro de Pesquisas Físicas -CBPF (Brasil)

Colaboração científica com os Laboratórios de Magnetometria, Resistividade e Altas Frequências; Superfícies e Nanoestruturas, Eletrodeposição; e Multiusuário de Nanociências e Nanotecnologia para a otimização das propriedades de materiais e sensores baseados no efeito da magnetoimpedância gigante, objetivando o desenvolvimento de transdutores com configuração gradiométrica para a medição de campos biomagnéticos. **Ano de início: 2012**

Université d'Angers (França)

Cooperação interinstitucional visando o intercâmbio de alunos e professores entre o Pós-MQI/PUC-Rio e l'Université d'Angers, France - STIA. **Ano de início: 2012**

Technische Universität Ilmenau (Alemanha)

Colaboração acadêmica com o Institut für Biomedizinische Technik und Informatik para o intercâmbio de estudantes de Graduação e Pós-Graduação para o desenvolvimento de pesquisas científicas em Engenharia Biomédica. **Ano de início: 2009**

Massachusetts Institute of Technology - MIT, Biomagnetic Center, Boston (EUA)

Colaboração científica com o Department of Earth, Atmospheric and Planetary Sciences para o estudo de fenômenos eletrofisiológicos por meio de imageamento do campo biomagnético e da fluorescência de corantes potenciométricos.

Ano de início: 2006

Department of Biomedical Engineering, Vanderbilt University, Nashville, Tennessee (EUA)

Colaboração científica com o *Vanderbilt Institute for Integrative Biosystems Research and Education* que disponibiliza sua infraestrutura para a realização de medições de campo biomagnético utilizando microscópios SQUID com resolução micrométrica e elevada sensibilidade (femtotesla), além de montagem experimental adaptada para medições óticas de fluorescência em tecido biológico, com câmaras CCD de alta resolução e laser de argônio etc. **Ano de início: 2004**

Departamento de Física da Universidade Federal de Pernambuco – UFPE (Brasil)

Colaboração científica para a caracterização de elementos sensores baseados no fenômeno da magnetoimpedância gigante para medições biomagnéticas. **Ano de início: 2002**

Friedrich Schiller Universität, Jena (Alemanha)

Colaboração científica com o *Biomagnetisches Zentrum* que disponibiliza sua infraestrutura laboratorial com sistemas SQUID multicanais de alta resolução e blindagens magnéticas para a realização de medições de campo biomagnético em estudos com experimentação animal e clínica. **Ano de início: 2000**

Prêmios e Distingções Recebidos e Projetos Aprovados

- O artigo “Emerging Digital Technologies for Industry 4.0: A Longitudinal Science Mapping Approach”, de autoria da profa. Maria Fatima Ludovico de Almeida em coautoria com o aluno Manuel Calçada de Sousa e o egresso do PósMQI José Eduardo Oliveira Trindade, recebeu a premiação *The Best Paper Award* na 29th International Conference of the International Association for Management of Technology (IAMOT 2020), realizada no Cairo, nos dias 13 a 17 de setembro de 2020. Este artigo encontra-se indexado na base Scopus.

Os seguintes projetos de pesquisa e desenvolvimento foram aprovados em 2019:

- Office of Naval Research Global (ONRG/EUA) (01/04/2020 - 31/03/2022): *Energy harvesting and aerosol nonlinear plasmonics in gold nanorods.*
- CNPq (01/03/2020 – 28/02/2023): Localização de corpos estranhos metálicos no corpo humano usando magnetômetros GMR e GMI.

Balanço do Ano

O PósMQI encerrou 2020 com expressivos resultados, mesmo considerando o contexto da pandemia, que prejudicou as atividades laboratoriais, destacando-se:

(i) fortalecimento da participação do programa em atividades de desenvolvimento e (ii) oferecimento de cursos de extensão na área de energia solar.

Na busca da excelência da sua atuação acadêmico-científica, o Programa concentra esforços para superar os indicadores da avaliação CAPES. Em 2020: (i) 11 dissertações de Mestrado foram defendidas e (ii) 32 artigos científicos publicados em periódicos indexados em base internacionais.

No plano de sua ação externa, demonstrou ativa participação em eventos científicos nacionais e internacionais com apresentação de trabalhos no IEEE Global Engineering Education Conference (EDUCON); Rio Oil & Gas; 29th International Conference of the International Association for Management of Technology (IAMOT 2020); 47th IEEE Photovoltaic Specialists Conference (PVSC 47); International Joint Conference on Industrial Engineering and Operations Management (IJCIEOM 2020); Conference on Lasers and Electro-Optics; XL Encontro Nacional de Engenharia de Produção; VIII Congresso Brasileiro de Energia Solar – CBENS e III SENGI - Simpósio de Engenharia, Gestão e Inovação.

O Programa encerrou o ano acadêmico de 2020 com 258 mestres formados

Prof. Carlos Roberto Hall Barbosa

Coordenador do Programa de Pós-Graduação em Metrologia

Programa de Pós-Graduação em Psicologia Clínica

Rua Marquês de São Vicente, 225
Edifício Cardeal Leme, sala 201
Gávea - Rio de Janeiro - RJ - Brasil - CEP 22451-900
Telefones: 55 21 35271185 | Fax: 55 21 35271187
E-mails: psipos@puc-rio.br
Site: www.puc-rio.br/ensinopesq/ccpg/progpsi.html
Site: www.psi.puc-rio.br

O Programa de Pós-Graduação em Psicologia Clínica é oferecido sob a responsabilidade acadêmico-administrativa do Departamento de Psicologia.

COORDENADOR

Prof. Jean Carlos Natividade
E-mail: jeannatividade@puc-rio.br

COORDENADORA ADJUNTA

Profa. Terezinha Féres-Carneiro (março a dezembro)
E-mail: teferca@puc-rio.br

COMISSÃO DE PÓS-GRADUAÇÃO E PESQUISA

Composição Prof. Daniel Correa Mograbi
Profa. Juliane Callegaro Borsa
Prof. Jean Carlos Natividade
Profa. Monah Winograd
Profa. Terezinha Féres-Carneiro
Profa. Andrea Seixas Magalhães - Suplente
Profa. Luciana Fontes Pessoa - Suplente
Profa. Maria Helena Rodrigues Navas Zamora - Suplente
Profa. Maria Isabel de Andrade Fortes - Suplente
Prof. Thomas Eichenberg Krahe - Suplente

CORPO DOCENTE

Profa. Andrea Seixas Magalhães
Prof. Breno Sanvicente Vieira
Prof. Carlos Augusto de Oliveira Peixoto Junior
Profa. Clarissa Pinto Pizarro de Freitas
Prof. Daniel Correa Mograbi
Profa. Helenice Charchat Fichman
Prof. Jean Carlos Natividade
Prof. Jesus Landeira-Fernandez
Profa. Juliane Callegaro Borsa
Profa. Luciana Fontes Pessoa
Prof. Marcus André Vieira
Profa. Maria Helena Rodrigues Navas Zamora
Profa. Maria Isabel de Andrade Fortes
Profa. Monah Winograd

Profa. Rebeca Nonato Machado
Profa. Silvia Maria Abu-Jamra Zornig
Profa. Terezinha Féres-Carneiro
Prof. Thomas Eichenberg Krahe

PÓS-DOUTORANDOS

Amanda Lodero da Silva
IES de origem: PUC-RIO
Orientadora: Profa. Terezinha Féres-Carneiro

Elodie Bertrand
IES de origem: PUC-Rio
Orientador: Prof. Daniel Correa Mograbi

Fernanda Correa Coutinho Pereira
IES de origem: PUC-RIO
Orientadora: Profa. Helenice Charchat Fichman

Heloisa Gonçalves Ferreira
IES de origem: PUC-RIO
Orientadora: Profa. Juliane Callegaro Borsa

Marina Tomassini Pancosso
IES de origem: PUC-RIO
Orientadora: Profa. Maria Helena Zamora

Mayla Cosmo Monteiro
IES de origem: PUC-RIO
Orientadora: Profa. Andrea Seixas Magalhães

Marco Aurélio de G. M. Negreiros
IES de origem: PUC-RIO
Orientador: Prof. Jesus Landeira-Fernandez

Ney Klier Padilha Netto
IES de origem: PUC-RIO
Orientadora: Profa. Monah Winograd

Rachel Fontes Baptista
IES de origem: PUC-RIO
Orientadora: Profa. Maria Helena Zamora

Rafael de Assis da Silva
IES de origem: PUC-RIO
Orientador: Prof. Daniel Correa Mograbi

Renata R. A. Barboza Vianna
IES de origem: PUC-RIO
Orientadora: Profa. Helenice Charchat Fichman

Renata Machado
IES de origem: PUC-RIO
Orientadora: Profa. Terezinha Féres-Carneiro

Viviane Giroto Guedes
IES de origem: PUC-RIO
Orientador: Prof. Daniel Corrêa Mograbi

CURSOS OFERECIDOS

*Pós-Graduação
Stricto Sensu
(mestrado e
doutorado)* **Mestrado Acadêmico**, iniciado em 1966
Doutorado, iniciado em 1985
Mestrado e Doutorado em Psicologia Clínica

Áreas de concentração:

I) Psicologia Clínica

Linhas de pesquisa

- Psicanálise: clínica e cultura
- Psicologia Social: indivíduo e sociedade
- Família, casal e criança: teoria e clínica
- Clínica e neurociências
- Saúde de Desenvolvimento Humano

Avaliados pela CAPES com conceito 5 para o quadriênio 2013/2016

Programa de Pós-Graduação em Química

Rua Marquês de São Vicente, 225
Edifício Cardeal Leme, sala 772
Gávea - Rio de Janeiro - RJ - Brasil - CEP 22451-900
Telefones: 55 21 35271334
E-mail: posqui@puc-rio.br
Site: www.puc-rio.br/ensinopesq/ccpg/progqui.html
Site: www.qui.puc-rio.br

O Programa de Pós-Graduação em Química é oferecido sob a responsabilidade acadêmico-administrativa do Departamento de Química.

COORDENADORA

Profa. Adriana Gioda
E-mail: agioda@puc-rio.br

COMISSÃO DE PÓS-GRADUAÇÃO E PESQUISA

Composição Profa. Adriana Gioda – Coordenadora
Prof. André Silva Pimentel
Prof. Jones Limberger
Prof. Nicolás Adrián Rey
Profa. Tatiana Dillenburg Saint’Pierre

CORPO DOCENTE

Profa. Adriana Gioda
Profa. Ana Maria Percebom Sette da Silva
Prof. André Silva Pimentel
Profa. Ângela de Luca Rebello Wagener, Emérita
Profa. Aurora Perez Gramatges
Profa. Camilla Djenne Buarque Müller
Prof. Carlos German Massone
Prof. Jones Limberger
Prof. José Marcus Oliveira Godoy
Profa. Livia Batista Lopes Escobar
Prof. Nicolás Adrian Rey
Prof. Omar Ginoble Pandoli
Prof. Renato da Silva Carreira
Prof. Ricardo Queiroz Aucélio
Profa. Tatiana Dillenburg Saint’Pierre
Prof. Volodymyr Zaitsev

Professora Profa. Cecilia Vilani – DEQM
Colaboradora Profa. Maria Isabel Pais da Silva - DEQM

PÓS-DOUTORANDOS

Albina Mikharaliieva
IES de origem: PUC-Rio
Orientador: Prof. Volodymyr Zaitsev

Alexandre Vilela
IES de origem: PUC-Rio
Orientadora: Profa. Aurora Perez Gramatges

Anna De Falco
IES de origem: PUC-RIO
Orientador: Prof. Ricardo Queiroz Aucélio

Druval Santos de Sá
IES de origem: n.i.
Orientador: Prof. Omar Ginoble Pandoli

Eline Simões Guimarães
IES de origem: UFF
Orientador: Prof. Renato da Silva Carreira

Eloah Pereira Ávila
IES de origem: UFJF
Orientador: Prof. Volodymyr Zaitsev

Elton Jorge da Rocha Rodrigues
IES de origem: UFRJ
Orientador: Prof. Omar Pandoli

Jesica Paola Rada Arias
IES de origem: PUC-RIO
Orientadora: Profa. Ana Maria Percebom Sette da Silva

Joseany de Moraes S Almeida
IES de origem: PUC-RIO
Orientador: Prof. Ricardo Queiroz Aucélio

Leticia Lazzari
IES de origem: PUC-RIO
Orientador: Prof. Renato da Silva Carreira

Lina Roço Morantes Perico
IES de origem: *IUS - SCHOOL OF CHEMISTRY*
Orientadora: Profa. Ana Maria Percebom Sette da Silva

Luciana Maria Baptista Ventura
IES de origem: INEA
Orientador: Prof. José Marcus de Oliveira Godoy

Milena Ceccopieri da Rocha
IES de origem: PUC-RIO
Orientador: Prof. Renato da Silva Carreira

Mykhailo Nazarkovskyi
IES de origem: *Chuiko Institute of Surface Chemistry of NASU*
Orientador: Prof. Volodymyr Zaitsev

Otoniel Domingos de Sant'Ana
IES de origem: PUC-RIO
Orientador: Prof. Renato da Silva Carreira

CURSOS OFERECIDOS

Pós-graduação **Mestrado Acadêmico**, iniciado em 1969

Stricto sensu **Doutorado**, iniciado em 1971

(mestrado e doutorado) **Mestrado e Doutorado em Química**

Área de Concentração:

I) Química

Linhas de pesquisa

- Energia, Meio Ambiente e Ciências do Mar
- Nanociências
- Fármacos e interações químico-biológicas
- Desenvolvimento de métodos analíticos

Avaliados pela CAPES com conceito 5 no quadriênio 2013/2016

Programa de Pós-Graduação em Relações Internacionais

Rua Marquês de São Vicente, 225
Vila dos Diretórios, casa XX
Gávea - Rio de Janeiro - RJ - Brasil - CEP 22451-900
Telefones: 55 21 35271557 | 1558 | 1559 | 1560
E-mail: pgiri@puc-rio.br
Site: www.puc-rio.br/ensinopesq/ccpg/progrel.html
Site: www.iri.puc-rio.br | www.bricspolicycenter.org

O Programa de Pós-Graduação em Relações Internacionais é oferecido sob a responsabilidade acadêmico-administrativa do Departamento Instituto de Relações Internacionais.

COORDENADOR

Prof. Roberto Vilchez Yamato
E-mail: roberto.v.yamato@gmail.com

COMISSÃO DE PÓS-GRADUAÇÃO E PESQUISA

Composição Profa. Andrea Ribeiro Hoffmann
Prof. James Casas Klausen
Prof. Kai Michael Kenkel
Prof. Luis Manuel Rebelo Fernandes
Profa. Marta Regina Fernandez Y Garcia
Profa. Monica Herz
Prof. Paulo Luiz Moreaux Lavigne Esteves
Prof. Roberto Vilchez Yamato
Juliana Monteiro Fernandes - Discente
Tatiana Castelo Branco Dornellas - Discente Doutorado

CORPO DOCENTE

Profa. Ana Elisa Saggiaro Garcia
Profa. Andrea Ribeiro Hoffmann
Profa. Anna Gudrun Christina Leander
Profa. Isabel Rocha de Siqueira
Prof. James Casas Klausen
Prof. James Matthew Davies
Prof. João Franklin Abelardo Pontes Nogueira
Prof. Kai Michael Kenkel
Prof. Luis Manuel Rebelo Fernandes
Profa. Máira Siman Gomes
Profa. Marta Regina Fernandez Y Garcia
Profa. Monica Herz
Prof. Paulo Luiz Moreaux Lavigne Esteves
Prof. Robert Brian James Walker (até julho)
Prof. Roberto Vilchez Yamato
Prof. Stefano Guzzini

Professores Profa. Carolina Moulin Aguiar
Colaboradores Prof. Robert Brian James Walker (a partir de agosto)

PÓS-DOUTORANDOS

Andrea Browning Gill
IES de origem: *University of Victoria*
Orientadora: Profa. Marta Regina Fernández Y Garcia

Bruno Eduardo Portela Borges de Magalhães
IES de origem: *Open University*
Orientador: Prof. Paulo Luiz Moreaux Lavigne Esteves

Carolina de Oliveira Salgado
IES de origem: PUC-Rio
Orientador: Prof. Stefano Guzzini

Flávia Rodrigues de Castro
IES de origem: PUC-Rio
Orientador: Prof. Roberto Vilchez Yamato

Paulo Henrique de Oliveira Chamon
IES de origem: PUC-Rio
Orientadora: Profa. Mônica Herz

Renata de Figueiredo Summa
IES de origem: PUC-Rio
Orientador: Prof. João Franklin Abelardo Pontes Nogueira

CURSOS OFERECIDOS

Pós-Graduação **Mestrado Acadêmico**, iniciado em 1987

Stricto Sensu **Doutorado**, iniciado em 2001

(mestrado e doutorado)

Mestrado e Doutorado em Relações Internacionais

Área de concentração:

I) Política Internacional

Linhas de pesquisa

- Globalização, governança e desenvolvimento
- Arquitetura do sistema internacional
- Conflito, violência e pacificação

Avaliados pela CAPES com conceito 5 para o quadriênio 2013/2016

Mestrado Profissional em Análise e Gestão de Políticas Internacionais: Resolução de Conflitos e Cooperação para o Desenvolvimento (MAPI), iniciado em 2016

Áreas de Concentração com suas respectivas linhas de atuação:

I) Cooperação Internacional para o Desenvolvimento

II) Atores e Modalidades de Cooperação Internacional para o Desenvolvimento

III) Comércio Internacional e Investimento Direto Externo
Resolução de Conflitos Internacionais
I) Negociação Internacional e Mediação de Conflitos
II) Proteção Humanitária e Promoção dos Direitos Humanos

Avaliado pela CAPES com conceito 3 para o quadriênio 2013/2016

Programa de Pós-Graduação em Serviço Social

Rua Marquês de São Vicente, 225
Vila dos Diretórios, casa 209
Gávea - Rio de Janeiro - RJ - Brasil - CEP 22451-900
Telefones: 55 21 35271290 | 1291 | Fax: 55 21 35271292
Site: www.puc-rio.br/ensinopesq/ccpg/progser.html
Site: www.ser.puc-rio.br

O Programa de Pós-Graduação em Serviço Social é oferecido sob a responsabilidade acadêmico-administrativa do Departamento de Serviço Social.

COORDENADORA

Profa. Valéria Pereira Bastos
E-mail: vbastos@puc-rio.br

COMISSÃO DE PÓS-GRADUAÇÃO E PESQUISA

Composição Profa. Ana Elizabeth Lole dos Santos
Profa. Andréia Clapp Salvador
Prof. Antonio Carlos de Oliveira
Profa. Ariane Rego de Paiva
Profa. Inez Terezinha Stampa
Profa. Irene Rizzini
Profa. Marcia Regina Botão Gomes
Profa. Nilza Rogéria de Andrade Nunes
Prof. Rafael Soares Gonçalves
Profa. Valéria Pereira Bastos

CORPO DOCENTE

Profa. Ana Elizabeth Lole dos Santos
Profa. Andréia Clapp Salvador
Prof. Antonio Carlos de Oliveira
Profa. Ariane Rego de Paiva
Profa. Inez Terezinha Stampa
Profa. Irene Rizzini
Profa. Marcia Regina Botão Gomes
Profa. Nilza Rogéria de Andrade Nunes
Prof. Rafael Soares Gonçalves
Profa. Valéria Pereira Bastos

Professores

Colaboradores

Profa. Claudia Maria Costa Gomes
Profa. Luciene Alcinda de Medeiros
Profa. Sindely Chahim de Avellar Alchorne

PÓS-DOUTORANDOS

Ciro Andrade da Silva

IES de origem: Universidade Federal dos Vales do Jequitinhonha e Mucuri - UFVJM

Orientador: Prof. Rafael Soares Gonçalves

Elaine Marlova Venzon Francisco

IES de origem: UERJ

Orientadora: Profa. Inez Terezinha Stampa

Geisa Elmokdisi Pedrosa Bordenave

IES de origem: UERJ

Orientador: Prof. Rafael Soares Gonçalves

Glaucio Glei Maciel

IES de origem: UERJ

Orientador: Prof. Rafael Soares Gonçalves

Juliana Maria Batistuta Teixeira Vale

IES de origem: UFF

Orientadora: Profa. Irene Rizzini

Rita Emilia Alves Vitoriano

IES de origem: Universidade da Força Aérea - UNIFA

Orientadora: Profa. Inez Terezinha Stampa

CURSOS OFERECIDOS

Pós-Graduação **Mestrado Acadêmico**, iniciado em 1972

Stricto Sensu **Doutorado**, iniciado em 2003

(mestrado e doutorado) **Mestrado e Doutorado em Serviço Social**

Área de concentração:

I) Serviço Social, Questão Social, Direitos Sociais

Linhas de pesquisa

- Trabalho, políticas sociais e sujeitos coletivos
- Violência, direitos, serviço social e políticas intersetoriais
- Questões socioambientais, urbanas e formas de resistência social

Avaliados pela CAPES com conceito 5 para o quadriênio 2013/2016

Programa de Pós-Graduação em Teologia

Rua Marquês de São Vicente, 225
Edifício Cardeal Leme, sala 1160
Gávea - Rio de Janeiro - RJ - Brasil - CEP 22451-900
Tel.: 55 21 35271300 | 1301 | Fax: 55 21 35271302
E-mail: teopos@puc-rio.br
Site: www.puc-rio.br/ensinopesq/ccpg/progteo.html
Site: www.teo.puc-rio.br

O Programa de Pós-Graduação em Teologia é oferecido sob a responsabilidade acadêmico-administrativa do Departamento de Teologia.

COORDENADORA

Profa. Maria Teresa de Freitas Cardoso
E-mail: mtfcardoso@puc-rio.br

COMISSÃO DE PÓS-GRADUAÇÃO E PESQUISA

Composição Prof. Pe. Abimar Oliveira de Moraes
Profa. Francilaide de Queiroz Ronsi
Profa. Maria Clara Lucchetti Bingemer
Profa. Maria de Lourdes Corrêa Lima
Profa. Maria Teresa de Freitas Cardoso
Prof. Pe. Waldecir Gonzaga

CORPO DOCENTE

Prof. Pe. Abimar Oliveira de Moraes
Prof. Pe. André Luiz Rodrigues da Silva
Prof. Pe. Antonio Luiz Catelan Ferreira
Prof. Cesar Augusto Kuzma
Profa. Francilaide de Queiroz Ronsi
Prof. Pe. Heitor Carlos Santos Utrini
Prof. Pe. Leonardo Agostini Fernandes
Prof. Pe. Luís Corrêa Lima S.J.
Prof. Pe. Luiz Fernando Ribeiro Santana
Profa. Lúcia Pedrosa de Pádua
Profa. Maria Clara Lucchetti Bingemer
Profa. Maria de Lourdes Corrêa Lima
Profa. Maria Teresa de Freitas Cardoso
Prof. Paulo Fernando Carneiro de Andrade
Prof. Pe. Waldecir Gonzaga

Professores
Colaboradores Prof. Pe. Mario de França Miranda S. J.

PÓS-DOUTORANDOS

Bruno Amaro Lacerda

IES de origem: Universidade Federal de Juiz de Fora

Orientador: Prof. Pe. Waldecir Gonzaga

Fernando César Chaves Reis

IES de origem: Faculdade Católica de Fortaleza

Orientador: Prof. Pe. Waldecir Gonzaga

Lázaro Ilzo Daniel

IES de origem: Faculdade de Teologia da Arquidiocese de Brasília

Orientador: Prof. Pe. Antonio Luiz Catelan Ferreira

Manoel Pacheco de Freitas Neto

IES de origem: *Pontifício Ateneu e Colégio Santo Anselmo - Roma*

Orientador: Prof. Pe. Luiz Fernando Ribeiro Santana

Marcelo Pereira Marujo

IES de origem: Fundação CESGRANRIO

Orientador: Prof. Pe. Waldecir Gonzaga

Rudy Albino de Assunção

IES de origem: Centro Universitário Católica de Quixadá, UNICATÓLICA

Orientador: Prof. Pe. Antonio Luiz Catelan Ferreira

CURSOS OFERECIDOS

Pós-Graduação **Mestrado Acadêmico**, iniciado em 1972

Stricto Sensu **Doutorado**, iniciado em 1979

(mestrado e doutorado) **Mestrado e Doutorado em Teologia**

Áreas de concentração:

I) Teologia Bíblica

II) Teologia Sistemática Pastoral

Linhas de pesquisa

- Análise e interpretação de textos do Antigo Testamento e do Novo Testamento

- Religião e modernidade

- Fé e cultura

Avaliados pela CAPES com conceito 4 para o quadriênio 2013/2016





Corpo **Discente**

DIRETÓRIO CENTRAL DE ESTUDANTES – DCE ■

CENTROS ACADÊMICOS ■

ASSOCIAÇÃO DOS ALUNOS DE
PÓS-GRADUAÇÃO – APG ■

Diretório Central dos Estudantes *Raul Amaro Nin Ferreira – DCE*

Rua Marquês de São Vicente, 225
Vila dos Diretórios, casa II - Gávea
CEP: 22451-900 - Rio de Janeiro - RJ - Brasil
Telefone: 55 21 35271636

Composição Monica da Rocha Meira
da Diretoria Lais de Araujo Pinto Buarque
Clara Campos Martins
Rui Oliveira Valporto Delfino
Laura de Paiva Paschoal G Pessoa

CENTRO ACADÊMICO DE ADMINISTRAÇÃO – CAAD

Localização Rua Marquês de São Vicente, 225
Vila dos Diretórios, Casa I, frente – Gávea
CEP: 22451-900 - Rio de Janeiro – RJ – Brasil

Composição João Drummond Varella Gomes
Rodrigo Canavarro Vieira Gomes
Gabriel de Leo Leal Fonseca Rego
Carolina Alvim Calainho
João Victor Capotorto Cotta Pereira

CENTRO ACADÊMICO DE ARQUITETURA E URBANISMO – CAAU

Localização Rua Marquês de São Vicente, 225 – Gávea
CEP: 22451-900 - Rio de Janeiro – RJ – Brasil
E-mail: ca.ampliado@gmail.com

Composição João Vitor Ximenes Anselmini
Luisa Albuquerque Botelho
Millena da Silva Barbosa
Camilla Rocha Paiva
Julia de Queiroz Pereira Luiz Alves

CENTRO ACADÊMICO DE ARTES CÊNICAS – CAARTE

Localização Rua Marquês de São Vicente, 225 – Gávea
CEP: 22451-900 - Rio de Janeiro – RJ – Brasil

Composição Não houve candidatos

CENTRO ACADÊMICO DE ARTES E DESIGN – CRAA

Localização Rua Marquês de São Vicente, 225
Vila dos Diretórios, casa VII – Gávea
CEP: 22451-900 – Rio de Janeiro – RJ – Brasil

Composição Dafne de Freitas Costa Moreira
Renato Gonçalves Gaudioso
Igor da Costa Morais
Carolina Porto Fontainha
Guilherme Marandino Durão

CENTRO ACADÊMICO DE CIÊNCIAS BIOLÓGICAS

Localização Rua Marquês de São Vicente, 225 – Gávea
CEP: 22451-900 – Rio de Janeiro – RJ – Brasil

Composição Renata Jaine da Cunha Felipe
Lucas Leal Câmara
Leonardo Silveira Marinho
Pedro Barroso do Nascimento
Laura Durski Vidal Pinto

CENTRO ACADÊMICO DE CIÊNCIAS SOCIAIS – CASOC

Localização Rua Marquês de São Vicente, 225
Vila dos Diretórios, Casa VI, fundos – Gávea
CEP: 22451-900 – Rio de Janeiro – RJ – Brasil

Composição Anderson Souza
Felipe de Oliveira
Edson de Souza
Lucas Gabriel Candido de Jesus
Anna Carolina Gondim Brandalise

CENTRO ACADÊMICO DE COMUNICAÇÃO SOCIAL – CACOS

Localização Rua Marquês de São Vicente, 225
Vila dos Diretórios, Casa V, fundos – Gávea
CEP: 22451-900 – Rio de Janeiro – RJ – Brasil

Composição Victoria Borges Kompier
Elis Barreto Farias de Souza
Manuela de Oliveira Freitas
Thiago Rocha Duarte
João Antonio Pífano Ramos F. Martins

CENTRO ACADÊMICO EDUARDO LUSTOSA (DIREITO) – CAEL

Localização Rua Marquês de São Vicente, 225
Vila dos Diretórios, Casa IV, frente – Gávea
CEP: 22451-900 – Rio de Janeiro – RJ – Brasil
Telefone: 55 21 35271024

Composição Hannah Carolina M. de M. L. de Aquino
Victor Izidro Martins B. Xavier
Gabriel Sutter Simões
Fernando Rizzo Puglia de Azevedo
Luiz Barajas Cury

CENTRO ACADÊMICO DE ECONOMIA – CAECO

Localização Rua Marquês de São Vicente, 225
Vila dos Diretórios, casa I – Gávea
CEP: 22451-900 – Rio de Janeiro – RJ – Brasil

Composição Ana Beatriz Santos Palácio
Cesar Krauss Silva Campello
Hevilyn Souza dos Santos S. da Cunha
Lucas Araujo Calbucci
Daniel Adriano Barbosa

CENTRO ACADÊMICO DE PEDAGOGIA – CAPED

Localização Rua Marquês de São Vicente, 225 – Gávea
CEP: 22451-900 – Rio de Janeiro – RJ – Brasil

Composição não houve candidatas

CENTRO ACADÊMICO DE FILOSOFIA – CAFIL

Localização Rua Marquês de São Vicente, 225 – Gávea
CEP: 22451-900 – Rio de Janeiro – RJ – Brasil

Composição Ariela Argento Manela
Joaquim Pedro Destefano Ferreira
Lucas dos Santos Silva Rezende
Felipe de Souza Gomes
Maria Antonia Araujo dos Santos

CENTRO ACADÊMICO DE GEOGRAFIA – GNAISSE

Localização Rua Marquês de São Vicente, 225
Vila dos Diretórios, casa VI, frente – Gávea
CEP: 22451-900 – Rio de Janeiro – RJ – Brasil

Composição Lucas Bastos Souza Crespo
Thiago de Lima Alves
João Pires Albuquerque Caldas
Marina Mello Haikal
Maria Eduarda de Paula Oliveira

CENTRO ACADÊMICO DE HISTÓRIA – CAHIS

Localização Rua Marquês de São Vicente, 225 – Gávea
CEP: 22451-900 – Rio de Janeiro – RJ – Brasil

Composição Izabela Teodozio dos Santos
Olga Ala de Oliveira L. M. Costa
Julia Costa da Silva Pedroso
Marina Gonçalves Moreira
Heitor Parreira de Oliveira Benassi

CENTRO ACADÊMICO DE INFORMÁTICA – CAINF

Localização Rua Marquês de São Vicente, 225
Vila dos Diretórios, Casa VIII, frente – Gávea
CEP: 22451-900 – Rio de Janeiro – RJ – Brasil

Composição Não houve candidatos

CENTRO ACADÊMICO DE LETRAS – CALÉ

Localização Rua Marquês de São Vicente, 225
Vila dos Diretórios, Casa V – Gávea
CEP: 22451-900 – Rio de Janeiro – RJ – Brasil

Composição Raíssa Freitas Maciel
Maria Rafaela Schneider Paixão
Ramon Braz de Moraes
Mariane Candida F. L. da Paixão
Maressa Fernanda Almeida da Silva

CENTRO ACADÊMICO DE PSICOLOGIA – CAPSI

Localização Rua Marquês de São Vicente, 225
Vila dos Diretórios, Casa IV – Gávea
CEP: 22451-900 – Rio de Janeiro – RJ – Brasil

Composição Sofia Sobral Jasmin
Ana Beatriz da Costa L. T. Rodrigues
Tomas de Assis Dacosta
João Pedro Novaes de Faria
Daniela Velloso Arraes

CENTRO ACADÊMICO DE RELAÇÕES INTERNACIONAIS – CARI

Localização Rua Marquês de São Vicente, 225 – Gávea
CEP: 22451-900 – Rio de Janeiro – RJ – Brasil

Composição não houve candidatos

CENTRO ACADÊMICO DE SERVIÇO SOCIAL

Localização Rua Marquês de São Vicente, 225 – Gávea
CEP: 22451-900 – Rio de Janeiro – RJ – Brasil

Composição Ana Clara Damasceno Dias
Marcella Matos Ferreira
Jennifer Tuane A. do Nascimento
Arielle Lemos Sobral
Taina Silva Mariano

CENTRO ACADÊMICO DOM HELDER CAMARA (TEOLOGIA)

Localização Rua Marquês de São Vicente, 225 – Gávea
CEP: 22451-900 – Rio de Janeiro – RJ – Brasil

Composição Marcela Machado Vianna Torres
Sonia Martins de Almeida Nogueira
Elza Ferreira da Cruz
Igor Januario da Silva
Luiz Gustavo dos Santos Rosa

DIRETÓRIO ACADÊMICO ADHEMAR FONSECA (ENGENHARIA) – DAAF

Localização Rua Marquês de São Vicente, 225
Vila dos Diretórios, casa III – Gávea
CEP: 22451-900 – Rio de Janeiro – RJ – Brasil

Composição Lucas Andrade Pires
Igor Salles de Oliva
Raphael Freitas Pellerin de Araujo
Lucca de Oliveira Rangel
Roberto Nunes Battioli Coimbra

DIRETÓRIO ACADÊMICO DE QUÍMICA E DE ENGENHARIA QUÍMICA – DAQE

Localização Rua Marquês de São Vicente, 225 – Gávea
CEP: 22451-900 – Rio de Janeiro – RJ – Brasil

Composição Lethicia Lima de Barros Pereira
Andressa Maria Carvalho Costa
Maria Claudia Colares L. de Freitas
Carolina da Silva Stellet
Cleo Berni Savastano

DIRETÓRIO ACADÊMICO GALILEU GALILEI (MATEMÁTICA E FÍSICA) – DAGG

Localização Rua Marquês de São Vicente, 225 – Gávea
CEP: 22451-900 – Rio de Janeiro – RJ – Brasil

Composição Não houve candidatos

Associação dos Alunos de Pós-Graduação – APG

Rua Marquês de São Vicente, 225
Vila dos Diretórios, casa V - Gávea
CEP: 22451-900 - Rio de Janeiro - RJ - Brasil

Composição Maria Carolina El Huaik de Medeiros – Departamento de Comunicação Social
Luiz Guilherme V D da Fonseca – Departamento de Letras
Luis Miguel Gutierrez Beleno – Departamento de Química
Suzana Regina Moreira – Departamento de Teologia
Aline Magalhaes dos Santos – Departamento de Física





Funcionários **Técnico-Administrativos**

ASSOCIAÇÃO DOS FUNCIONÁRIOS DA PUC-RIO ■

Associação dos Funcionários da PUC-Rio – AFPUC

**Funcionários
Técnico-
Administrativos**

Rua Marquês de São Vicente, 225, Casa XIV
Gávea - CEP: 22451-900 - Rio de Janeiro - RJ - Brasil
Telefone: 55 21 35271400
Site: www.afpuc.com.br
E-mail: afpuc@puc-rio.br

A Associação dos Funcionários da PUC-Rio - AFPUC foi fundada em 20 de agosto de 1964. A AFPUC é uma associação civil de fins não econômicos, não político-partidária, que congrega os funcionários da PUC-Rio. Seu objetivo é representar os funcionários profissional, social e culturalmente junto à Universidade e à coletividade em geral.

PRESIDENTE

Davison da Silva Coutinho

DIRETORIA EXECUTIVA

Rita de Cassia dos Santos Mota – Vice-Presidente

Adriana Ginú da Silva Cruz – 1ª Secretária

Daniela da Silva Angeli Trindade – 2ª Secretária

Denis da Costa Neves – 1º Tesoureiro

Roberto Maia Pedrosa – 2º Tesoureiro

Leidiane Oliveira da Cruz – Assessora

CONSELHO FISCAL

Antônio Carlos dos Santos

Evandro Costa dos Reis

Leandro Ferreira Assis

Sebastião Roberto de Jesus Carvalho

Victor Bandeira Santana

CONSELHO DELIBERATIVO

Adriana de Vasconcellos Perroni

Jhansen Veiga Salles

Leandro Lima Faustino

Reginaldo Alves Moreira

Balço de Atividades e Principais Eventos do Ano:

Em 2020, a nova diretoria eleita assumiu a direção da AFPUC com novas ideias, novos conceitos e muita vontade de trabalhar.

O ano de 2020 foi um ano atípico para todos nós, muito difícil e de muitas incertezas. Nenhum de nós nunca imaginou passar por uma situação de pandemia como a que se instaurou em todo o mundo e que nos levou a nos readaptar, a nos reinventar e a criar novos procedimentos de trabalho em *home office*.

Ao assumirmos a direção da AFPUC, implementamos algumas ações em prol da associação e da sustentabilidade da cantina tais como: (1) substituição da empresa de contabilidade; (2) mudança nos procedimentos de pagamentos, para um melhor controle e maior transparência, com a exigência de notas fiscais para todas as compras, serviços contratados e pagamento a terceiros através de RPA, assim como para estarmos alinhados junto à Receita Federal, atendendo a todos os requisitos legais; (3) redução de despesas na cantina, como maior controle de estoque, qualidade e validade dos produtos, acompanhamento diário do fechamento do caixa, suspensão do uso do dinheiro do caixa para pagamentos, compra de insumos mediante nota fiscal, suspensão de pagamento de horas extras, maior controle na gestão dos funcionários, cancelamento do contrato com a Sky, cancelamento da assinatura do jornal *O Globo*, novos contratos firmados com a Excom (câmeras) e com a Revolução (controle de pragas).

Criamos o *Boletim Informativo*, lançado periodicamente, com todas as informações sobre o que ocorre na associação, assim como o demonstrativo financeiro básico das duas contas correntes (cantina e social), seguido de um vídeo informativo de curta duração (3 minutos), em que o boletim é apresentado de forma resumida.

Investimos nas mídias sociais, reformulando o nosso *site*, com um *design* mais moderno e com mais informações, criamos um canal no YouTube, para colocar os vídeos de nossos eventos, entre outros, e criamos ainda uma lista de Distribuição no WhatsApp, para manter os associados informados de tudo o que acontece na AFPUC de forma mais célere.

Com a pandemia da Covid-19 e a suspensão das atividades presenciais na Universidade, a cantina fechou em 16/03/2020, permanecendo assim até o final do ano. Em junho/2020, com base na MP nº 936, de 01/04/2020, suspendemos os contratos de trabalho dos funcionários, visando a preservar nossos recursos para o retorno das atividades. Alguns contratos foram retomados em agosto/2020, outros permanecerem suspensos até 31/12/2020.

No que tange à parte legal, concretizamos a regularização da nova diretoria junto ao RCPJ em junho/2020, assim como a certificação digital da associação junto à Receita Federal, deixando a AFPUC em dia perante todos os órgãos competentes.

Na área de expositores, criamos um cadastro diferenciado para o funcionário associado que tem trabalho alternativo expor os seus produtos/serviços na associação, em condições especiais e diferenciadas em relação ao expositor externo.

Na área de educação, implementamos o Programa de Aprimoramento das Equipes Técnico-Administrativas, que tem por objetivo o oferecimento da formação humana e técnica, com atividades, cursos e palestras aos associados e seus dependentes. Foram disponibilizados os cursos: Produção de Texto Profissional; Jovens Profissionais das Mídias Digitais: introdução ao audiovisual e à informática e Cursos de Férias, em parceria com o NEAM.

Na área de Eventos e Datas Comemorativas, promovemos: AFPUC Folia e Comemoração ao Dia Internacional da Mulher, com ações da Mary Kay e Les Hair, ambos na cantina. A partir de 16/03/20, todos os eventos do ano foram *on-line*, a saber Dia das Mães, Dia dos Namorados e Dia dos Pais (com postagens de fotos em nosso Facebook e brindes para as fotos mais curtidas ou para as sorteadas). Promovemos ainda um Campeonato de FIFA 20 *on-line* e um Aulão de Ritmos, com o coreógrafo Eddie Mendez e a instrutora Luciana Reis. No Natal, optamos por presentear todos os funcionários técnico-administrativos associados com uma recarga extra de R\$ 70,00, no cartão alimentação da Sode-xo, vinculado à PUC-Rio, para a compra do *chester*. Os professores associados, como não recebem o cartão alimentação, e que optaram pelo brinde, receberam um Kit Aurora (*chester* + bolsa térmica).

Na área de esportes, suspendemos as atividades vinculadas a AFPUC em 16/03/2020, permanecendo o oferecimento *on-line* das aulas de Muay Thai (Quarenthay) e de FitDance, com os Profs. Gustavo Trindade e Luciana Reis, respectivamente.

Em relação às parcerias, além das já existentes, aumentamos nosso rol de parceiros, que oferecem descontos e mais comodidade aos associados.

Na parte social, (1) em parceria com o NEAM, realizamos uma Vakinha para ajudar uma funcionária que perdeu sua residência na enchente provocada pelo temporal que assolou a cidade; (2) promovemos campanhas informativas de cuidados e proteção contra a Covid-19 em nossas mídias sociais; (3) divulgamos cursos gratuitos *on-line*; (4) participamos da campanha de Fundo Emergencial para os funcionários, terceirizados e alunos bolsistas da PUC-Rio, em parceria com a APG, o DCE e o sindicato de trabalhadores da PUC-Rio, em que foi criada uma Vakinha Colaborativa para a compra de cestas básicas e materiais essenciais como remédios e fraldas para ajudar os mais necessitados, em virtude da pandemia; (5) divulgamos a Vakinha Gatos de seu *Campus*; (6) publicamos Mensagem de Apoio aos Inspectores, que independentemente da pandemia, permaneceram trabalhando e cuidando da PUC 24h por dia; (7) divulgamos informações sobre o saque emergencial do FGTS; (8) divulgamos Vakinha para um Jovem Aprendiz do NEAM/PUC-Rio, que teve sua casa incendiada por um curto-circuito e (9) em parceria com a Pastoral Universitária e o NEAM, distribuímos uma cesta de natal e um brinquedo para cada um dos filhos dos funcionários da cantina da AFPUC.

Foram realizadas duas assembleias *on-line*, em 10/12/2020 e em 23/12/2020.

Davison da Silva Coutinho
Presidente da AFPUC



80 PUC-Rio
anos
de ensino
e pesquisa





Quadros **Estatísticos**

ALUNOS ■

PROFESSORES ■

FUNCIONÁRIOS ■

ENSINO E PESQUISA ■

PRODUÇÃO CIENTÍFICA ■

Quadros Estatísticos

Alunos

QUADRO GERAL DE ALUNOS EM 2020

Centro	Graduação	Mestrado	Doutorado	Mestrado Profissional	Extensão	Especialização
CTCH	2.984	348	391	-	1.774	502
CTC	2.071	586	469	132	4.302	314
CCS	4.613	326	412	123	2.499	912
CCBS	140	-	-	-	354	689
Total	9.808	1.260	1.272	255	8.929	2.417

Fontes: Sistema de Administração Universitária / Escola Médica de Pós-Graduação / Coordenação Central de Extensão / Coordenação Central de Educação a Distância / Departamento de Administração

ALUNOS DE GRADUAÇÃO – 1941 A 1960

	1941	1950	1960
FACULDADES, ESCOLAS, INSTITUTOS			
Faculdade de Filosofia	70	309	461
Faculdade de Direito	24	196	300
Escola Politécnica	-	182	583
Instituto de Estudos Políticos e Sociais	-	-	110
Instituto Social	-	-	123
Instituto de Administração e Gerência	-	-	59
Instituto de Psicologia Aplicada	-	-	167
FACULDADES INCORPORADAS			
Escola de Enfermagem Luiza de Marillac	-	-	31
Faculdade de Filosofia Ciências e Letras Santa Úrsula	-	-	564
Total	94	687	2.398

Fonte: Anuários PUC-Rio

ALUNOS DE GRADUAÇÃO – 1971 A 2020

Centros/ Ano	1971	1980	1990	2000	2010	2015	2019	2020
CTCH	1.194	1.931	1.747	1.848	2.525	3.104	3.077	2.984
CTC	2.071	2.394	2.504	2.335	2.852	3.363	2.330	2.071
CCS	1.523	3.294	3.247	5.203	7.234*	5.713	4.775	4.613
CCBS	-	-	-	-	-	119	148	140
INTER CENTROS	-	-	-	-	468	-	-	-
Total	4.788	7.619	7.498	9.386	13.079	12.299	10.330	9.808

Fontes: Anuários PUC-Rio / Coordenação Central de Graduação / Sistema de Administração Universitária

* Inclui 789 alunos do curso de História a Distância

ALUNOS DE GRADUAÇÃO DO CTCH – 1995 A 2020

Curso	1995	2000	2005	2010	2015	2019	2020
Arquitetura	-	-	202	468	581	469	427
Artes Cênicas	-	-	-	29	50	67	61
Desenho Industrial	538	689	921	1.221	1.254	1.101	1.013
Filosofia	48	59	124	118	127	174	174
Letras	218	242	267	242	221	242	217
Pedagogia	76	129	127	93	99	111	104
Psicologia	572	665	769	685	665	757	810
Teologia	68	59	125	137	107	156	178
Totais	1.520	1.843	2.535	2.525	3.104	3.077	2.984

Fonte: Sistema de Administração Universitária

ALUNOS DE GRADUAÇÃO DO CTC – 1995 A 2020

Curso	1995	2000	2005	2010	2015	2019	2020
Ciclo Básico/CTC*	815	982	927	-	-	-	-
Ciclo Básico/QUI*	94	52	58	-	-	-	-
Ciência da Computação	-	-	-	61	130	205	209
Engenharias	935	961	987	2.547	3.102	2.045	1.796
Física	12	16	8	14	11	20	14
Informática	-	320	446	-	-	-	-
Matemática	8	25	6	13	16	20	21
Química	2	6	4	9	22	23	18
Química Industrial	2	3	-	-	-	-	-
Sistemas de Informação	-	-	-	208	82	17	13
Tecnólogo em Processamento de Dados	932	382	1	-	-	-	-
Totais	2.800	2.747	2.639	2.852	3.363	2.330	2.071

*Os alunos do Ciclo Básico/CTC e do Ciclo Básico/QUI são computados em seus respectivos cursos profissionais pelo atual sistema de matrículas.

Fonte: Sistema de Administração Universitária

ALUNOS DE GRADUAÇÃO DO CCS – 1995 A 2020

Curso	1995	2000	2005	2010	2015	2019	2020
Administração	1.008	1.385	1.371	1.262	999	833	782
Ciências Econômicas	448	384	390	424	406	405	440
Ciências Sociais	49	107	134	95	107	106	94
Comunicação Social	937	1.224	1.873	2.165	1.861	1.188	1.069
Direito	1.626	1.764	1.598	1.614	1.524	1.506	1.575
Geografia	55	92	174	192	126	133	115
História	68	119	145	936*	143	183	152
Relações Internacionais	-	10	227	418	438	328	296
Serviço Social	55	122	128	128	109	93	90
Sociologia e Política	1	-	-	-	-	-	-
Totais	4.247	5.207	6.040	7.381	5.713	4.775	4.613

Fonte: Sistema de Administração Universitária

* Inclui 789 alunos do curso de História a distância

ALUNOS DE GRADUAÇÃO DO CCBS – 1995 A 2020

Curso	1995	2000	2005	2010	2015	2019	2020
Ciências Biológicas	-	-	-	-	119	148	140

Fonte: Sistema de Administração Universitária

ALUNOS DE PÓS-GRADUAÇÃO – 1971 A 2020

Centro	1971	1980	1990	2000	2010	2015	2019	2020
CTCH	167	325	341	429	682	733	687	739
CTC	396	583	729	825	1.132	1.203	1.252	1.187
CCS	58	214	307	288	669	750	845	861
CCBS	427	90	54	-	-	-	-	-
Totais	1.048	1.212	1.431	1.542	2.483	2.686	2.784	2.787

Fontes: Anuários PUC-Rio / Coordenação Central de Pós-Graduação e Pesquisa / Sistema de Administração Universitária

ALUNOS DE PÓS-GRADUAÇÃO POR NÍVEL – 1995 A 2020

Centro	1995		2000		2005			2010			2015		2019			2020			
	M	D	M	D	MP	M	D	MP	M	D	MP	M	D	MP	M	D	MP	M	D
CTCH	339	162	236	193	-	328	316	-	299	383	-	305	428	-	312	375	-	348	391
CTC	511	318	434	391	48	624	420	95	606	431	185	577	441	146	636	470	132	586	469
CCS	355	5	239	49	92	416	107	89	410	170	94	359	297	131	304	410	123	326	412
Totais	1.205	485	909	633	140	1.368	843	184	1.315	984	279	1.241	1.166	277	1.252	1.255	255	1.260	1.272

M - Mestrado | D - Doutorado | MP - Mestrado Profissional

Fontes: Coordenação Central de Pós-Graduação e Pesquisa / Sistema de Administração Universitária

ALUNOS DE PÓS-GRADUAÇÃO DO CTCH POR NÍVEL – 1995 A 2020

Programa	1995		2000		2005		2010		2015		2019		2020	
	M	D	M	D	M	D	M	D	M	D	M	D	M	D
Arquitetura	-	-	-	-	-	-	-	-	22	-	28	-	25	-
Design	14	-	33	-	55	32	49	69	39	73	62	40	49	48
Educação	63	29	49	33	31	66	34	63	35	90	37	61	38	64
Estudos da Linguagem	-	-	-	-	-	-	-	-	46	41	44	52	48	56
Filosofia	39	23	22	26	36	35	28	41	29	50	30	45	34	50
Letras	88	51	54	63	100	106	97	123	-	-	-	-	-	-
Literatura, Cultura e Contemporaneidade	-	-	-	-	-	-	-	-	44	67	40	61	42	60
Psicologia	57	33	38	35	37	37	55	47	53	45	55	58	61	57
Teologia	46	20	21	31	16	34	36	40	37	62	16	58	51	56
Totais	307	156	217	188	275	310	299	383	305	428	312	375	348	391

M - Mestrado | D - Doutorado | MP - Mestrado Profissional

Fonte: Coordenação Central de Pós-Graduação e Pesquisa / Sistema de Administração Universitária

ALUNOS DE PÓS-GRADUAÇÃO DO CTC POR NÍVEL – 1995 A 2020

Programa	1995		2000		2005			2010			2015			2019			2020		
	M	D	M	D	MP	M	D	MP	M	D	MP	M	D	MP	M	D	MP	M	D
Engenharia Civil	62	58	63	55	-	62	57	-	83	56	-	106	60	-	117	107	-	125	102
Engenharia de Produção	75	13	48	21	48	39	29	37	67	34	48	41	28	44	60	21	39	44	23
Engenharia Elétrica	94	54	91	86	-	88	95	-	113	88	-	86	92	-	106	68	-	86	67
Engenharia Mecânica	46	29	44	32	-	79	39	-	104	65	-	113	60	-	94	68	-	92	69
Engenharia Química, de Materiais e Processos Ambientais	-	-	-	-	-	-	-	-	32	22	-	39	34	-	52	44	-	37	49
Engenharia Metalúrgica	43	24	32	34	-	26	27	-	-	-	-	-	-	-	-	-	-	-	-
Engenharia Urbana e Ambiental	-	-	-	-	-	-	-	58	-	-	100	-	-	75	-	-	73	-	-
Física	13	22	9	18	-	6	25	-	15	23	-	12	32	-	16	22	-	17	22
Informática	81	63	58	76	-	103	82	-	119	91	-	109	90	-	100	83	-	97	82
Matemática	20	15	30	19	-	26	14	-	15	22	37	14	19	27	24	27	20	19	27
Metrologia	-	-	33	-	-	36	-	-	34	-	-	33	-	-	43	-	-	43	-
Química	40	42	16	35	-	12	29	-	24	30	-	24	26	-	24	30	-	26	28
Totais	474	320	424	376	48	477	397	95	606	431	185	577	441	146	636	470	132	586	469

M - Mestrado | D - Doutorado | MP - Mestrado Profissional

Fonte: Coordenação Central de Pós-Graduação e Pesquisa / Sistema de Administração Universitária

ALUNOS DE PÓS-GRADUAÇÃO DO CCS POR NÍVEL – 1995 A 2020

Programa	1995		2000		2005			2010			2015			2019			2020		
	M	D	M	D	MP	M	D	MP	M	D	MP	M	D	MP	M	D	MP	M	D
Administração	91	-	68	13	92	53	17	89	82	22	53	39	57	37	41	58	37	43	63
Atuária	-	-	-	-	-	5	-	-	3	-	-	-	-	-	-	-	-	-	-
Ciências Jurídicas	14	-	-	-	-	-	-	-	-	-	-	-	-	-	-	-	-	-	-
Ciências Sociais	-	-	-	-	-	10	-	-	32	11	-	20	41	-	18	46	-	17	43
Comunicação Social	-	-	-	-	-	21	-	-	27	-	-	32	34	-	32	59	-	23	51
Direito	32	-	27	8	-	32	21	-	71	21	-	30	49	-	33	48	-	61	50
Economia	37	5	17	11	-	29	17	-	19	22	36	63	25	32	35	19	19	35	20
Geografia	-	-	-	-	-	-	-	-	23	-	-	37	8	-	30	44	-	33	54
História	52	-	30	21	-	35	31	-	52	46	5	61	33	27	43	47	34	43	45
Relações Internacionais	43	-	24	-	-	26	11	-	44	26	-	37	27	35	35	51	33	37	46
Serviço Social	47	-	24	-	-	36	11	-	57	22	-	40	23	-	37	38	-	34	40
Totais	316	5	190	53	92	247	108	89	410	170	94	359	297	131	304	410	123	326	412

M - Mestrado | D - Doutorado | MP - Mestrado Profissional

Fonte: Coordenação Central de Pós-Graduação e Pesquisa / Sistema de Administração Universitária

Alunos de Graduação – Naturalidade e Nacionalidade – SÉRIE HISTÓRICA

Região	UF	1995	2000	2005	2011	2019	2020
Centro-oeste	DF	38	38	94	90	62	61
	GO	12	9	21	19	13	16
	MS	0	1	10	21	19	15
	MT	1	1	8	27	19	17
	Total	51	49	133	157	113	109
Nordeste	AL	1	0	5	10	17	16
	BA	4	2	85	126	73	67
	CE	1	2	36	72	47	48
	MA	1	2	21	40	29	26
	PB	6	4	27	35	53	51
	PE	7	5	36	68	29	30
	PI	41	0	12	7	6	6
	RN	45	32	24	30	7	5
	Total	108	47	259	408	268	256
Norte	AC	0	0	2	4	3	3
	AM	1	0	20	29	14	13
	AP	3	5	2	1	2	2
	PA	2	2	33	44	23	21
	RO	0	0	6	2	5	4
	RR	0	0	2	0	0	0
	TO	0	0	0	2	3	2
	Total	6	7	65	82	50	45
Sudeste	ES	1	2	62	88	51	50
	MG	11	7	167	254	136	128
	RJ	5.325	5.475	9.149	11.211	9.394	8.807
	SP	222	174	274	292	262	243
	Total	5.559	5.658	9.652	11.845	9.843	9.228
Sul	PR	8	11	45	60	46	47
	RS	7	4	59	65	37	36
	SC	0	1	21	25	20	21
	Total	15	16	125	150	103	104
Estrangeiros		105	193	43	48	41	34
Naturalizados ou brasileiros nascidos no exterior		23	7	61	144	111	96

Fonte: Sistema de Administração Universitária

Alunos de Pós-Graduação – Naturalidade e Nacionalidade – SÉRIE HISTÓRICA

Região	UF	1995	2000	2005	2011	2015	2019	2020
Centro-oeste	DF	0	2	11	9	26	30	22
	GO	0	5	8	8	12	15	18
	MS	0	0	1	0	9	5	6
	MT	0	0	0	5	5	5	8
	Total	0	7	20	22	52	55	54
Nordeste	AL	1	0	0	6	12	17	19
	BA	2	0	1	17	31	37	31
	CE	2	1	2	11	26	52	63
	MA	0	0	1	6	24	25	39
	PB	1	1	1	4	11	9	8
	PE	3	4	6	7	18	28	22
	PI	9	0	0	1	3	5	5
	RN	4	29	22	7	8	12	13
	SE	0	0	0	2	11	25	22
Total	22	35	33	61	144	210	222	
Norte	AC	0	0	0	1	1	3	1
	AM	0	0	0	7	6	12	18
	AP	0	1	1	0	0	1	1
	PA	0	0	0	13	41	34	30
	RO	0	0	0	0	1	2	1
	RR	0	0	0	0	1	1	1
	TO	0	0	0	0	1	0	1
Total	0	1	1	21	51	53	53	
Sudeste	ES	3	0	1	24	40	50	40
	MG	12	2	12	62	171	154	174
	RJ	444	567	1.062	908	1.598	1.819	1.834
	SP	9	28	54	56	99	112	120
	Total	468	597	1.129	1.050	1.908	2.135	2.168
Sul	PR	1	3	12	18	36	30	34
	RS	1	0	2	18	58	60	55
	SC	0	1	1	6	17	25	21
	Total	2	4	15	42	111	115	110
Estrangeiros		82	108	136	233	344	193	158
Naturalizados ou brasileiros nascidos no exterior		0	1	0	9	20	23	19

Fonte: Sistema de Administração Universitária

Alunos de graduação naturais de outros estados da Federação e estrangeiros em 2020

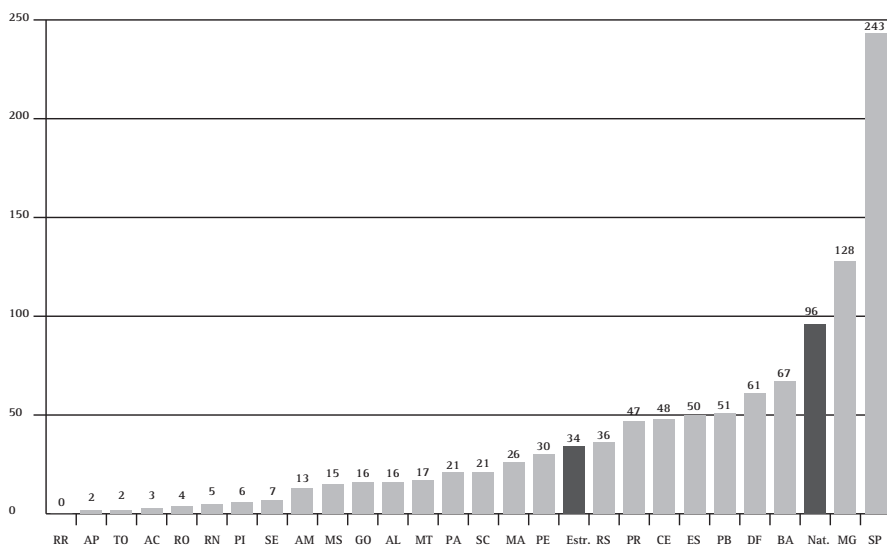

* Estrangeiros | ** Naturalizados ou brasileiros nascidos no exterior
 Fonte: Sistema de Administração Universitária

Alunos da Coordenação Central de Extensão (CCE)

POR CURSO – 2007 A 2020

Tipo de curso	2007	2010	2015	2016	2017	2018	2019	2020
Especialização	1.531	1.835	1.007	1.017	1.229	1.155	1.671	1.407
Extensão	4.789	6.124	5.902	5.861	6.919	5.406	8.004	9.307
Mestrado Profissional	53	69	50	95	112	97	106	182
Eventos	-	-	-	-	-	-	1.450	28.227
Total	6.373	8.028	6.959	7.073	8.260	6.658	11.231	39.123

Fonte: Coordenação Central de Extensão

POR UNIDADE – 2007 A 2020

Unidade	2007	2010	2015	2016	2017	2018	2019	2020
Gávea	3.432	4.232	5.057	4.846	5.005	4.504	6.096	1.959
Barra da Tijuca	-	971	465	313	283	229	178	-
Centro	1.393	1.370	914	1.032	999	836	1.106	120
Duque de Caxias	85	288	87	72	159	106	253	-
Botafogo	-	-	-	-	-	-	58	63
Cursos Externos	1.463	1.167	436	389	1.814	983	3.499	36.981
Total	6.373	8.028	6.959	6.652	8.260	6.658	11.190	39.123

Fonte: Coordenação Central de Extensão

Alunos PUC-Rio em programas de Intercâmbio

– 1996 A 2020

Unidade	1996	2000	2005	2010	2011	2012	2013	2014	2015	2016	2017	2018	2019	2020
Intercâmbio Acadêmico	23	52	143	243	233	223	166	198	267	244	269	289	317	133
Ciência sem Fronteiras	-	-	-	-	-	67	127	94	184	95	-	-	-	-
Dupla Diplomação	-	-	36	44	48	39	46	21	39	44	35	47	44	52
Curta Duração	-	-	20	80	141	105	89	67	47	28	35	36	32	18
Total por ano	23	52	199	367	422	434	428	380	537	411	339	372	393	203
Principais Destinos	França, Holanda e Estados Unidos													

Fonte: Coordenação Central de Cooperação Internacional (CCCI)

Alunos internacionais em programas de Intercâmbio na PUC-Rio – 1996 A 2020

Unidade	1996	2000	2005	2010	2011	2012	2013	2014	2015	2016	2017	2018	2019	2020
Intercâmbio Acadêmico	57	123	244	623	553	627	779	902	734	780	678	534	527	250
Dupla Diplomação	-	-	12	8	7	12	19	23	18	24	26	33	30	16
Curso Intensivo	8	42	172	274	305	341	344	284	234	104	136	125	114	43
Programa Customizado	-	-	38	66	247	171	324	164	303	185	231	164	150	0
Estágio	-	-	-	-	6	29	13	20	15	12	13	22	33	3
Brazilians Seminars	-	-	-	-	-	-	-	-	-	8	12	11	17	0
Total por ano	65	165	466	971	1.118	1.180	1.479	1.393	1.304	1.113	1.096	889	871	312
Principais Nacionalidades	França, Estados Unidos, Espanha, Portugal, Inglaterra, Alemanha, Noruega, Dinamarca													

Fonte: Coordenação Central de Cooperação Internacional (CCCI)

Coordenação Central de Educação a Distância

ALUNOS DE PÓS-GRADUAÇÃO INSCRIÇÕES EM DISCIPLINAS ONLINE (CCEAD)

Centro	Inscrições
CTCH	1.607
CTC	2.316
CCS	1.544
Total	5.467

Fonte: Coordenação Central de Educação a Distância

ALUNOS DE GRADUAÇÃO

INSCRIÇÕES EM DISCIPLINAS ONLINE (CCEAD)

Centro	Inscrições
CTCH	22.035
CTC	24.931
CCS	53.176
CCBS	973
Total	101.115

Fonte: Coordenação Central de Educação a Distância

INSCRIÇÕES DE ALUNOS EM DISCIPLINAS ONLINE (CCEAD) – CTCH

Departamento/Setor	Graduação	Pós-Graduação
Arquitetura	1.270	28
Artes e Design	1.761	64
Cultura Religiosa	6.913	-
Educação	1.387	519
Filosofia	4.066	61
Letras	1.838	350
Psicologia	4.170	241
Teologia	630	344
Total	22.035	1.607

Fonte: Coordenação Central de Educação a Distância

INSCRIÇÕES DE ALUNOS EM DISCIPLINAS ONLINE (CCEAD) – CTC

Departamento/Curso	Graduação	Pós-Graduação
Engenharias	13.044	-
Engenharia Civil e Ambiental	1.327	331
Engenharia Elétrica	0	264
Engenharia Industrial/Produção	0	38
Engenharia Mecânica	365	360
Engenharia Química e de Materiais	0	299
Engenharia Urbana e Ambiental	-	307
Física	2.560	63
Informática	3.008	185
Matemática	3.354	35
Metrologia	-	101
Química	1.273	333
Total	24.931	2.316

Fonte: Coordenação Central de Educação a Distância

INSCRIÇÕES DE ALUNOS EM DISCIPLINAS ONLINE (CCEAD) – CCS

Departamento/Curso	Graduação	Pós-Graduação
Administração	8.244	486
Ciências Sociais	3.332	46
Comunicação Social	8.453	23
Direito	21.023	214
Economia	4.482	45
Empreendedorismo	1.426	-
Geografia e Meio Ambiente	1.023	38
História	2.340	211
Relações Internacionais	2.240	130
Serviço Social	613	351
Total	53.176	1.544

Fonte: Coordenação Central de Educação a Distância

INSCRIÇÕES DE ALUNOS EM DISCIPLINAS ONLINE (CCEAD) – CCBS

Departamento	Graduação
Biologia	926
Medicina	47
Total	973

Fonte: Coordenação Central de Educação a Distância

Inscrições de alunos em Cursos de Extensão online (CCEAD)

Órgão	Inscrições
CCE	49.856

Fonte: Coordenação Central de Educação a Distância

Professores

CORPO DOCENTE – 1941 A 1960

Ano	1941			1950			1960		
Categoria	A	B	C	A	B	C	A	B	C
Quantidade	62	2	8	87	19	106	75	297	84
Total	72			212			456		

A – Professor Catedrático | B – Professor Assistente | C – Professor Contratado

Fonte: Anuários PUC-Rio

CORPO DOCENTE – 1972 A 2020

Ano	1972				1990				2000				2010				2020			
Regime de Trabalho	QP		QC		QP		QC		QP		QC		QP		QC		QP		QC*	
Formação	D	M	D	M	D	M	D	M	D	M	D	M	D	M	D	M	D	M	D	M
CTCH	27	122	14	67	60	63	9	101	90	25	41	160	104	2	91	133	99	1	120	94
CTC	54	154	2	71	205	34	10	124	156	42	32	135	170	8	71	83	164	1	71	44
CCS	7	49	2	127	43	72	17	154	89	32	73	267	114	8	144	271	129	3	164	199
CCBS	-	-	-	-	-	-	-	-	1	0	0	0	3	0	3	1	6	0	26	8
TOTAL	88	325	18	265	308	169	36	379	336	99	146	563	391	18	309	488	398	5	381	345

QP - Quadro Principal / QC - Quadro Complementar / D – Doutores e Livre Docentes / M - Mestres, Especialistas e Graduados

*Quadro Complementar inclui os professores do Quadro Suplementar

Fonte: Anuários PUC-Rio e Superintendência Administrativa

CORPO DOCENTE DO CTCH EM 2020

Departamento	Quadro Principal		Quadro Complementar*		Total
	D	M	D	M	
Arquitetura e Urbanismo	7	0	15	38	60
Artes e Design	13	0	35	54	102
Educação	16	0	5	1	22
Filosofia	15	0	15	2	32
Letras	22	1	24	14	61
Psicologia	18	0	18	9	45
Teologia	15	0	23	14	52
Total	99	1	120	94	314

D - Doutores e Livre Docentes / M - Mestres, Especialistas e Graduados

* Quadro Complementar inclui os professores do Quadro Suplementar

Fonte: Superintendência Administrativa

CORPO DOCENTE DO CTC EM 2020

Departamento	Quadro Principal		Quadro Complementar*		Total
	D	M	D	M	
Centro de Estudos em Telecomunicações (CETUC)	12	0	2	0	14
Ciclo Profissional das Engenharias	0	0	29	28	57
Engenharia Civil	17	0	0	0	17
Engenharia Química e de Materiais	18	0	2	0	20
Engenharia Industrial	13	0	1	0	14
Engenharia Elétrica	11	1	2	0	14
Engenharia Mecânica	22	0	2	0	24
Física	18	0	6	0	24
Informática	21	0	14	9	44
Matemática	14	0	5	7	26
Metrologia (Pós-Graduação)	3	0	4	0	7
Química	15	0	4	0	19
Total	164	1	71	44	280

D – Doutores e Livre Docentes | M – Mestres, Especialistas e Graduados

*Quadro Complementar inclui professores do Quadro Suplementar

Fonte: Superintendência Administrativa

CORPO DOCENTE DO CCS EM 2020

Departamento	Quadro Principal		Quadro Complementar*		Total
	D	M	D	M	
Administração	21	0	25	19	65
Ciências Sociais	12	0	15	4	31
Comunicação Social	11	2	26	69	108
Direito	23	0	43	82	148
Economia	16	1	17	16	50
Geografia e Meio Ambiente	12	0	8	3	23
História	16	0	9	3	28
Instituto de Relações Internacionais	13	0	16	11	40
Serviço Social	10	0	8	3	21
Total	134	3	167	210	514

D – Doutores e Livre Docentes | M – Mestres, Especialistas e Graduados

*Quadro Complementar inclui professores do Quadro Suplementar

Fonte: Superintendência Administrativa

CORPO DOCENTE DO CCBS EM 2020

Departamento	Quadro Principal		Quadro Complementar*		Total
	D	M	D	M	
Biologia	5	0	8	1	14
Departamento de Medicina	0	0	1	0	1
Escola Médica de Pós-Graduação	0	0	17	7	24
Instituto de Odontologia	1	0	0	0	1
Total	6	0	26	8	40

D – Doutores e Livre Docentes | M – Mestres, Especialistas e Graduados

*Quadro Complementar inclui professores do Quadro Suplementar

Fonte: Superintendência Administrativa

DOCENTES DOS PROGRAMAS DE PÓS-GRADUAÇÃO DO CTCH SÉRIE HISTÓRICA DE 2010 A 2020

Programa	2010			2012			2014			2016			2018			2020		
	P	V	C	P	V	C	P	V	C	P	V	C	P	V	C	P	V	C
Arquitetura	-	-	-	-	-	-	9	0	0	11	0	0	10	0	0	10	0	0
Design	18	0	1	18	0	3	18	0	2	16	0	1	17	0	0	17	0	0
Educação	16	0	3	14	0	3	16	0	4	15	0	5	16	0	4	17	0	2
Estudos da Linguagem	-	-	-	14	2	6	16	2	3	16	1	1	16	0	1	16	0	1
Filosofia	14	0	0	14	2	2	16	0	0	16	0	3	16	0	0	15	0	1
Letras	32	0	6	25	0	9	-	-	-	-	-	-	-	-	-	-	-	-
Literatura, Cultura e Contemporaneidade	-	-	-	19	7	3	20	9	3	19	5	3	18	0	0	17	0	0
Psicologia (Psicologia Clínica)	17	0	0	17	0	0	18	0	0	18	0	2	18	0	1	18	0	0
Teologia	15	0	3	15	1	4	15	1	4	16	0	1	14	0	2	15	0	1
Total	112	0	13	136	12	30	128	12	16	127	6	16	125	0	8	125	0	5

P = Permanente | V = Visitante | C = Colaborador

Fonte: Coordenação Central de Planejamento e Avaliação / Vice-Reitoria para Assuntos Acadêmicos

Dados recebidos em 03/08/2021.

DOCENTES DOS PROGRAMAS DE PÓS-GRADUAÇÃO DO CTC SÉRIE HISTÓRICA DE 2010 A 2020

Programa	2010			2012			2014			2016			2018			2020		
	P	V	C	P	V	C	P	V	C	P	V	C	P	V	C	P	V	C
Engenharia Civil	18	0	0	14	0	5	15	4	4	16	0	3	16	0	3	18	0	1
Engenharia de Produção (Acadêmico)	12	0	4	10	0	5	11	0	2	13	0	0	14	0	0	15	0	0
Engenharia de Produção (Profissional)	6	0	2	6	0	2	8	0	6	11	0	1	10	0	1	11	0	1
Engenharia Elétrica	28	0	1	26	0	0	25	0	1	27	0	1	27	0	1	24	0	1
Engenharia Mecânica	17	0	4	18	0	2	18	0	2	17	1	2	21	0	1	23	0	0
Engenharia Química, de Materiais e Processos Ambientais	14	0	1	14	0	1	13	0	2	12	0	4	16	0	2	18	0	3
Engenharia Urbana e Ambiental	11	10	0	10	7	3	10	10	12	10	8	7	10	7	6	14	5	2
Física	17	0	1	16	0	3	16	0	3	17	0	1	19	0	1	17	0	0
Informática	24	0	0	22	0	2	23	0	1	25	0	1	26	0	1	21	0	2
Matemática	16	0	1	13	0	2	17	0	5	18	0	4	16	0	2	17	0	2
Metrologia	8	1	1	8	1	1	8	0	0	9	0	0	10	0	0	12	0	0
Química	13	0	0	14	0	1	16	0	1	17	0	1	17	0	2	18	0	1
Total	184	11	15	171	8	27	180	14	39	192	9	25	202	7	20	208	5	13

P = Permanente | V = Visitante | C = Colaborador

Fonte: Coordenação Central de Planejamento e Avaliação / Vice-Reitoria para Assuntos Acadêmicos

Dados recebidos em 03/08/2021.

DOCENTES DOS PROGRAMAS DE PÓS-GRADUAÇÃO DO CCS SÉRIE HISTÓRICA DE 2010 A 2020

Programa	2010			2012			2014			2016			2018			2020		
	P	V	C	P	V	C	P	V	C	P	V	C	P	V	C	P	V	C
Administração de Empresas (Acadêmico)	22	0	2	22	1	1	22	0	0	20	0	3	17	0	4	17	0	3
Administração de Empresas (Profissional)	22	0	4	17	0	2	18	0	10	18	0	3	16	0	7	16	0	6
Análise e Gestão de Políticas Internacionais	-	-	-	-	-	-	-	-	-	12	2	5	20	1	5	18	1	5
Ciências da Conservação e Sustentabilidade	-	-	-	-	-	-	-	-	-	-	-	-	-	-	-	13	0	2
Ciências Sociais	12	0	1	13	0	1	12	0	1	13	0	1	13	0	1	13	0	1
Comunicação Social	11	0	0	11	0	0	11	0	1	11	0	1	13	0	1	10	0	1
Direito	18	0	6	18	1	4	19	0	2	19	0	3	21	0	5	20	0	4
Direito Civil Contemporâneo e Prática Jurídica	-	-	-	-	-	-	-	-	-	-	-	-	-	-	-	10	0	3
Economia	12	0	2	13	0	2	12	0	4	12	0	3	13	0	4	16	0	2
Geografia	9	0	1	9	0	1	10	0	2	15	1	2	15	0	7	15	0	3
História Social da Cultura	14	0	4	16	2	4	17	0	6	17	0	6	18	0	6	16	0	4
Macroeconomia e Finanças (profissional)	-	-	-	-	-	-	-	-	-	12	0	3	13	0	6	13	0	5
Relações Internacionais	13	0	0	12	0	3	13	4	4	13	1	4	14	0	5	16	0	3
Serviço Social	8	0	5	8	0	3	7	0	3	8	0	3	10	0	3	10	0	3
Total	141	0	25	139	4	21	141	4	33	170	4	37	183	1	54	203	1	45

P = Permanente | V = Visitante | C = Colaborador

Fonte: Coordenação Central de Planejamento e Avaliação / Vice-Reitoria para Assuntos Acadêmicos

Dados recebidos em 03/08/2021.

Funcionários

Funcionários - série histórica

Categoria	1980	1990	2000	2011		2016		2018*		2019		2020	
				PUC-Rio*	Proj/Conv**	PUC-Rio*	Proj/Conv**	PUC-Rio*	Proj/Conv**	PUC-Rio	Proj/Conv**	PUC-Rio	Proj/Conv**
Técnico	142	152	226	212	365	258	394						
Administrativo/Operacional	575	564	687	819	217	1010	156	1.279	662	1.173	841	1.159	824
Total	717	716	913	1.031	582	1.268	550	1.279	662	1.173	841	1.159	824

Fonte: Anuários da PUC-Rio / Superintendência de Recursos Humanos

*A partir de 2018, com o novo Plano de Cargos e Salários, não há mais a separação entre funcionários Técnicos e Administrativos/Operacionais.

Professores e funcionários homenageados por tempo de serviço na PUC-Rio em 2020

	20 anos		25 anos		30 anos		35 anos		40 anos		45 anos		50 anos		55 anos	
	P	F	P	F	P	F	P	F	P	F	P	F	P	F	P	F
Lotação																
Reitoria	0	0	0	0	0	0	0	0	0	0	0	0	0	0	0	0
VRAC*	0	14	1	8	0	0	2	2	1	1	1	1	3	0	0	0
VRAD*	0	12	0	3	0	2	0	0	0	1	0	1	0	0	0	0
VRC*	0	19	1	8	0	2	0	0	0	0	0	0	0	0	0	0
VRD*	0	1	0	0	0	0	0	0	0	0	0	0	0	0	0	0
CTCH**	9	1	6	3	1	0	6	0	3	0	2	0	0	0	0	0
CTC**	4	6	3	2	4	1	2	2	7	2	6	1	3	0	1	0
CCS**	19	6	18	2	2	0	6	1	3	1	2	0	0	0	0	0
CCBS**	0	0	0	0	0	0	0	0	0	0	0	1	0	0	0	0
Totais	32	59	29	26	7	5	16	5	14	5	11	4	6	0	1	0
	91		55		12		21		19		15		6		1	

P – Professores | F – Funcionários

* Inclui funcionários lotados em todas as coordenações e órgãos vinculados a esta Vice-Reitoria

** Inclui professores e funcionários lotados em todos os Departamentos, Cursos e Unidades Complementares vinculados a este Centro

Fonte: Vice-Reitoria para Assuntos Comunitários

Ensino e Pesquisa

Cursos de Graduação

Cursos	Ano de início	Conceito ENADE ciclos avaliativos (1)					
		De 2004 a 2006	De 2007 a 2009	De 2010 a 2012	De 2013 a 2015	De 2016 a 2018	De 2019 a 2021
Administração	1975	5	4	4	4	4	-
Arquitetura e Urbanismo	2002	5	5	3	3	4	4
Artes Cênicas	2009	-	curso novo	**	**	**	-
Ciências Biológicas	2011	-	curso novo	curso novo	4	4	-
Ciências Econômicas	1961	5	5	2	3	5	-
Ciências Sociais - Bacharelado	1941	5	5	5	4	4	-
Ciências Sociais - Licenciatura				4	4	4	-
Ciência da Computação	2009	-	curso novo	SC*	5	4	-
Comunicação Social - Cinema	2005	5	5	**	**	5	-
Comunicação Social - Jornalismo	1951	4	4	4	3	5	-
Comunicação Social - Publicidade e Propaganda	1951	4	4	4	3	3	-
Design	1972	4	4	3	3	4	-
Direito	1941	4	4	4	4	4	-
Engenharia - Ambiental	2002	*	5	4	4	4	4
Engenharia - Civil	1948	*	5	4	3	4	4
Engenharia - Computação	1985	4	3	4	4	4	4
Engenharia - Controle e Automação	1997	*	3	3	4	5	3
Engenharia - Elétrica	1948	*	5	4	4	4	4

Engenharia – Materiais e Nanotecnologia	2011	-	CURSO NOVO	curso novo	curso novo	5	4
Engenharia – Mecânica	1948	*	3	4	3	3	3
Engenharia – Petróleo	2005	*	5	5	4	4	**
Engenharia – Produção	2000	*	4	3	3	3	3
Engenharia – Química	1948	*	5	3	4	4	3
Filosofia – Bacharelado	1941	*	4	3	3	3	-
Filosofia – Licenciatura	1941	*	4	3	5	4	-
Física	1958	5	SC*	5	5	5	-
Geografia – Bacharelado	1941	4	4	5	3	4	-
Geografia – Licenciatura	1941	4	4	5	5	3	-
História – Bacharelado	1941	4	5	5	3	3	-
História – Licenciatura	1941	4	5	3	4	4	-
Letras – Bacharelado	1941	4	4	4	4	4	-
Letras – Licenciatura	1941	4	4	4	4	5	-
Matemática	1950	5	SC*	SC*	5	4	-
Pedagogia	1941	4	5	5	5	4	-
Psicologia	1958	4	2	4	3	4	-
Química	1969	5	SC*	SC*	5	5	-
Relações Internacionais	2003	*	5	4	SC*	4	-
Serviço Social	1946	4	4	4	4	3	-
Sistemas de Informação	1999	4	4	5	4	4	-
Teologia	1968	NA	NA	NA	4	3	-

(1) Conceito máximo no ENADE = 5

NC - Não consta da lista de cursos avaliados pelo Guia do Estudante

NA - Não avaliado (curso novo ou não avaliado pelo ENADE)

* Os cursos sem conceito (SC) não tiveram número de participantes suficiente para gerar um resultado.

** Curso não avaliado pelo Enade.

*** Curso em extinção e sem alunos concluintes.

**** Curso avaliado pelo Enade 2019 (aguardando resultado).

Fonte: Coordenação Central de Graduação / Guia do Estudante da Editora Abril

Programas de Pós-Graduação

Centro	Programa	Nível	Ano de início	Conceito Capes
CTCH	Arquitetura	M	2013	3
	Educação	M	1965	5
		D	1976	
	Design	M	1994	5
		D	2003	
	Filosofia	M	1973	5
		D	1985	
	Estudos da Linguagem	M	2011	5
		D	2011	
	Literatura, Cultura e Contemporaneidade	M	2011	5
		D	2011	
	Psicologia	M	1966	5
D		1985		
Teologia	M	1972	4	
		1979		

Centro	Programa	Nível	Instalação	Conceito Capes
CTC	Engenharia Civil	M	1965	6
		D	1984	
	Engenharia Elétrica	M	1963	7
		D	1981	
	Engenharia Mecânica	M	1964	7
		D	1980	
	Engenharia de Materiais e de Processos Químicos e Metalúrgicos (atual Engenharia Química, de Materiais e Processos Ambientais)	M	1971	5
		D	1991	
	Engenharia de Produção	M	1967	5
		D	1993	
		Mestrado Profissional	2001	4
	Engenharia Urbana e Ambiental	Mestrado Profissional	2007	3
	Física	M	1965	6
		D	1968	
	Informática	M	1967	7
		D	1975	
	Matemática	M	1969	7
D		1974		
Metrologia	M	1996	5	
Química	M	1969	5	
	D	1971		

Centro	Programa	Nível	Instalação	Conceito Capes
CCS	Administração de Empresas	M	1972	5
		D	1997	
		Mestrado Profissional	2001	5
	Ciências Sociais	M	2004	4
		D	2009	
	Comunicação Social	M	2003	4
		D	2012	
	Direito	M	1972	5
		D	1999	
	Economia	M	1978	7
		D	1993	
		Mestrado Profissional	2015	4
	Geografia	M	2007	4
		D	2015	
	História Social da Cultura	M	1987	5
		D	1998	
	Relações Internacionais	M	1987	5
		D	2001	
		Mestrado Profissional	2016	3
	Serviço Social	M	1972	5
		2003		

Capes – Coordenação de Aperfeiçoamento de Pessoal de Nível Superior

NA - Não avaliado (programa novo)

Períodos de Avaliação: 2010 a 2012 e 2013 a 2016

Fonte: Coordenação Central de Pós-Graduação e Pesquisa

TÍTULOS ATRIBUÍDOS POR CURSO DE GRADUAÇÃO DO CTCH – 1995 A 2020

Curso	Bacharéis e Licenciados									
	1995	2000	2005	2010	2015	2016	2017	2018	2019	2020
Arquitetura e Urbanismo	-	-	-	31	87	84	103	90	98	58
Artes Cênicas	-	-	-	-	2	10	10	11	17	11
Desenho Industrial	67	117	162	131	164	142	174	233	163	194
Filosofia	5	3	18	27	19	34	38	42	33	34
Letras	55	26	38	37	45	35	22	36	43	44
Pedagogia	17	29	25	25	15	20	18	17	21	17
Psicologia	76	127	148	121	129	115	100	107	128	109
Teologia	4	14	6	14	18	9	12	10	6	15
Total	224	317	397	403	507	478	490	602	509	482

Fonte: Sistema de Administração Universitária - Dados recebidos em 31/05/2021.

TÍTULOS ATRIBUÍDOS POR CURSO DE GRADUAÇÃO DO CTC – 1995 A 2020

Curso	Bacharéis e Licenciados									
	1995	2000	2005	2010	2015	2016	2017	2018	2019	2020
Ciência da Computação	-	-	-		7	4	5	8	21	15
Engenharias	188	269	284	289	377	367	461	491	401	355
Física	6	15	4	1	1	1	2	4	6	4
Informática	-	-	59	-	-	-	-	-	-	-
Matemática	2	13	5	2	2	7	1	9	4	5
Química	0	6	1	1	2	1	2	4	2	3
Química Industrial	0	3	-	-	-	-	-	-	-	-
Sistemas de Informação	-	-	-	58	14	16	12	4	8	1
Tecnólogo em Processamento de Dados	136	174	6	-	-	-	-	-	-	-
Total	332	480	359	356	419	406	498	533	442	383

Fonte: Sistema de Administração Universitária - Dados recebidos em 31/05/2021.

TÍTULOS ATRIBUÍDOS POR CURSO DE GRADUAÇÃO DO CCS – 1995 A 2020

Curso	Bacharéis e Licenciados									
	1995	2000	2005	2010	2015	2016	2017	2018	2019	2020
Administração	86	226	242	200	213	182	190	165	145	155
Ciências Econômicas	42	99	70	92	79	61	84	65	50	73
Ciências Sociais	-	10	25	8	23	27	6	19	16	25
Comunicação Social	173	232	339	412	400	397	414	338	276	258
Direito	159	322	295	255	277	263	238	247	261	240
Geografia	3	18	26	45	33	31	15	24	27	25
História	9	12	28	39	32	22	30	27	30	44
Relações Internacionais	-	-	-	75	91	110	94	59	74	75
Serviço Social	4	23	37	24	34	22	15	18	19	14
Sociologia e Política	6	-	-	-	-	-	-	-	-	-
Total	482	943	1.062	1.172	1.204	1.160	1.123	992	898	909

Fonte: Sistema de Administração Universitária - Dados recebidos em 31/05/2021.

TÍTULOS ATRIBUÍDOS POR CURSO DE GRADUAÇÃO DO CCBS – 1995 A 2020

Curso	Bacharéis e Licenciados					
	2015	2016	2017	2018	2019	2020
Ciências Biológicas	14	12	13	24	27	22

Fonte: Sistema de Administração Universitária - Dados recebidos em 31/05/2021.

BOLSAS DE ESTUDO DE GRADUAÇÃO POR CENTRO EM 2020

Centro	Desempenho Acadêmico	TEPP	Prêmio	Licenciatura	Desafio	Vestibular
CTCH	29	14	16	86	-	-
CTC	63	14	12	-	25	3
CCS	188	15	33	85	-	6
CCBS	4	-	1	8	-	3
Total	284	43	62	179	25	12

Fonte: SGU - Coordenação Central de Graduação

BOLSAS PET DE GRADUAÇÃO (MEC – SESu) EM 2020

Departamento/Curso	
Arquitetura e Urbanismo e Engenharia Civil e Ambiental	12
Ciências Econômicas	12
Direito	12
Geografia e Meio Ambiente	12
História	12
Letras	12
Relações Internacionais	12
Total	84

Fonte: Coordenação Central de Graduação

BOLSAS DE PESQUISA DE INICIAÇÃO CIENTÍFICA (POR CENTRO) EM 2020.2/2021.1

Centro	PIBIC (CNPq)*	PIBITI (CNPq)**	Editais IC	IC da Instituição	IT da Instituição	FAPERJ	Outras
CTCH	63	13	2	25	3	20	37
CTC	46	13	4	10	1	4	117
CCS	83	4	-	24	1	12	72
CCBS	-	-	-	4	-	-	-
Total	192	30	6	63	5	36	226

* PIBIC - Programa Institucional de Bolsas de Iniciação Científica

** PIBITI - Programa Institucional de Bolsas de Iniciação em Desenvolvimento Tecnológico e Inovação

Fonte: Coordenação Central de Pós-Graduação e Pesquisa

QUADRO GERAL DE BOLSAS DE PÓS-GRADUAÇÃO – 2010 A 2020

Fonte	2010			2015			2017			2019			2020		
	M	D	PD	M	D	PD	M	D	PD	M	D	PD	M	D	PD
CAPES	427	216	12	365	358	35	328	370	43	350	302	44	337	303	44
CNPq	229	247	0	223	237	0	213	234	0	215	234	0	201	220	0
FAPERJ	17	30	14	26	30	15	20	29	2	19	26	0	20	27	0
PUC-Rio	558	475	0	284	237	0	325	284	0	329	389	0	394	421	0
Total	1.231	968	26	898	862	50	886	917	45	913	951	44	952	971	44

M - Mestrado | D - Doutorado | PD - Pós-Doutorado

Há pós-doutorandos vinculados diretamente a projetos e orientadores, não contabilizados.

Fonte: Coordenação Central de Pós-Graduação e Pesquisa.

QUADRO GERAL DE BOLSAS DE PÓS-GRADUAÇÃO POR CENTRO EM 2020

Fonte	CTCH			CTC			CCS		
	M	D	PD	M	D	PD	M	D	PD
CAPES	78	106	9	159	110	26	100	87	9
CNPq	60	60	0	95	139	0	46	21	0
FAPERJ	6	6	0	9	13	0	5	8	0
PUC-Rio	129	106	0	156	134	0	109	181	0
Total	273	278	9	419	396	26	260	297	9

M - Mestrado | D - Doutorado | PD - Pós-Doutorado

Há pós-doutorandos vinculados diretamente a projetos e orientadores, não contabilizados.

Fonte: Coordenação Central de Pós-Graduação e Pesquisa.

BOLSAS DE MESTRADO – 2008 A 2020

Centro	2008	2009	2010	2011	2012	2013	2014	2015	2016	2017	2018	2019	2020
CTCH	281	291	299	320	293	196	214	202	219	212	233	227	273
CTC	449	502	538	536	529	449	536	440	422	444	438	458	419
CCS	348	399	394	388	359	310	306	256	233	230	228	228	260
Total	1.078	1.192	1.231	1.244	1.181	955	1.056	898	874	886	899	913	952

Fonte: Coordenação Central de Pós-Graduação e Pesquisa.

BOLSAS DE DOUTORADO – 2008 A 2020

Centro	2008	2009	2010	2011	2012	2013	2014	2015	2016	2017	2018	2019	2020
CTCH	360	382	388	370	389	313	339	315	281	281	272	261	278
CTC	382	387	404	409	427	369	396	351	374	388	389	414	396
CCS	148	171	176	183	192	186	207	196	216	248	257	276	297
Total	890	940	968	962	1.008	868	942	862	871	917	918	951	971

Fonte: Coordenação Central de Pós-Graduação e Pesquisa.

BOLSAS DE PÓS-DOUTORADO – 2009 A 2020

Centro	2009	2010	2011	2012	2013	2014	2015	2016	2017	2018	2019	2020
CTCH	4	5	5	7	17	17	13	13	10	9	9	9
CTC	9	21	23	25	30	36	29	26	26	29	26	26
CCS	0	0	1	1	7	7	8	9	9	10	9	9
Total	13	26	29	33	54	60	50	48	45	48	44	44

Há pós-doutorandos vinculados diretamente a projetos e orientadores, não contabilizados.

Fonte: Coordenação Central de Pós-Graduação e Pesquisa.

BOLSAS DE MESTRADO DO CTCH – 2008 A 2020

Fonte	2008	2009	2010	2011	2012	2013	2014	2015	2016	2017	2018	2019	2020
CAPES	82	79	83	64	66	66	72	80	78	79	79	78	78
CNPq	54	59	65	64	63	59	64	66	65	62	62	62	60
FAPERJ	7	7	6	6	9	7	8	8	5	4	3	5	6
PUC-Rio	138	146	145	186	155	64	70	48	71	67	89	82	129
Total	281	291	299	320	293	196	214	202	219	212	233	227	273

Fonte: Coordenação Central de Pós-Graduação e Pesquisa.

BOLSAS DE DOUTORADO DO CTCH – 2008 A 2020

Fonte	2008	2009	2010	2011	2012	2013	2014	2015	2016	2017	2018	2019	2020
CAPES	97	104	98	84	66	80	87	141	122	130	122	111	106
CNPq	61	57	61	62	59	60	62	63	60	61	61	61	60
FAPERJ	9	8	7	7	11	11	10	10	7	10	4	7	6
PUC-Rio	193	213	222	217	253	162	180	101	92	80	85	82	106
Total	360	382	388	370	389	313	339	315	281	281	272	261	278

Fonte: Coordenação Central de Pós-Graduação e Pesquisa.

BOLSAS DE PÓS-DOUTORADO DO CTCH – 2009 A 2020

Fonte	2009	2010	2011	2012	2013	2014	2015	2016	2017	2018	2019	2020
CAPES	0	1	1	0	8	9	7	16	9	9	9	9
CNPq	0	0	0	0	0	0	0	0	0	0	0	0
FAPERJ	4	4	4	7	9	8	6	4	1	0	0	0
PUC-Rio	0	0	0	0	0	0	0	0	0	0	0	0
Total	4	5	5	7	17	17	13	20	10	9	9	9

Há pós-doutorandos vinculados diretamente a projetos e orientadores, não contabilizados.

Fonte: Coordenação Central de Pós-Graduação e Pesquisa.

TAXAS ESCOLARES – CTCH

Fonte - CAPES	2014	2015	2016	2017	2018	2019	2020
Mestrado	79	103	90	84	86	85	72
Doutorado	95	130	124	123	121	119	106

Fonte: Coordenação Central de Pós-Graduação e Pesquisa.

BOLSAS DE MESTRADO DO CTC – 2008 A 2020

Fonte	2008	2009	2010	2011	2012	2013	2014	2015	2016	2017	2018	2019	2020
CAPES	127	178	195	162	178	169	207	182	177	159	163	177	159
CNPq	113	114	116	108	106	105	107	105	105	101	103	103	95
FAPERJ	17	9	7	15	12	11	8	13	10	12	8	9	9
PUC-Rio	192	201	220	251	233	164	214	140	130	172	164	169	156
Total	449	502	538	536	529	449	536	440	422	444	438	458	419

Fonte: Coordenação Central de Pós-Graduação e Pesquisa.

BOLSAS DE DOUTORADO DO CTC – 2008 A 2020

Fonte	2008	2009	2010	2011	2012	2013	2014	2015	2016	2017	2018	2019	2020
CAPES	67	73	84	83	99	96	103	115	122	136	108	107	110
CNPq	159	158	162	169	155	154	151	151	153	150	150	150	139
FAPERJ	21	16	16	14	13	8	9	14	12	11	12	13	13
PUC-Rio	135	140	142	143	160	111	133	71	87	91	119	144	134
Total	382	387	404	409	427	369	396	351	374	388	389	414	396

Fonte: Coordenação Central de Pós-Graduação e Pesquisa.

BOLSAS DE PÓS-DOCTORADO DO CTC – 2009 A 2020

Fonte	2009	2010	2011	2012	2013	2014	2015	2016	2017	2018	2019	2020
CAPES	2	11	12	13	20	26	21	16	25	28	26	26
CNPq	0	0	1	1	0	0	0	0	0	0	0	0
FAPERJ	7	10	10	11	10	10	8	3	1	1	0	0
PUC-Rio	0	0	0	0	0	0	0	0	0	0	0	0
Total	9	21	23	25	30	36	29	19	26	29	26	26

Há pós-doutorandos vinculados diretamente a projetos e orientadores, não contabilizados.

Fonte: Coordenação Central de Pós-Graduação e Pesquisa.

TAXAS ESCOLARES – CTC

Fonte - CAPES	2014	2015	2016	2017	2018	2019	2020
Mestrado	39	151	161	154	163	172	137
Doutorado	26	77	71	59	57	60	49

Fonte: Coordenação Central de Pós-Graduação e Pesquisa.

BOLSAS DE MESTRADO DO CCS – 2008 A 2020

Fonte	2008	2009	2010	2011	2012	2013	2014	2015	2016	2017	2018	2019	2020
CAPES	121	151	149	120	125	120	118	103	97	90	94	95	100
CNPq	46	50	48	52	50	50	53	52	50	50	50	50	46
FAPERJ	9	5	4	6	6	6	4	5	5	4	4	5	5
PUC-Rio	172	193	193	210	178	134	131	96	81	86	80	78	109
Total	348	399	394	388	359	310	306	256	233	230	228	228	260

Fonte: Coordenação Central de Pós-Graduação e Pesquisa.

BOLSAS DE DOUTORADO DO CCS – 2008 A 2020

Fonte	2008	2009	2010	2011	2012	2013	2014	2015	2016	2017	2018	2019	2020
CAPES	35	32	34	39	45	81	84	102	100	104	93	84	87
CNPq	22	22	24	23	23	23	24	23	23	23	23	23	21
FAPERJ	9	11	7	9	8	7	6	6	6	8	6	6	8
PUC-Rio	82	106	111	112	116	75	93	65	87	113	135	163	181
Total	148	171	176	183	192	186	207	196	216	248	257	276	297

Fonte: Coordenação Central de Pós-Graduação e Pesquisa.

BOLSAS DE PÓS-DOUTORADO DO CCS – 2009 A 2020

Fonte	2009	2010	2011	2012	2013	2014	2015	2016	2017	2018	2019	2020
CAPES	0	0	1	1	6	7	7	9	9	10	9	9
CNPq	0	0	0	0	0	0	0	0	0	0	0	0
FAPERJ	0	0	0	0	1	0	1	0	0	0	0	0
PUC-Rio	0	0	0	0	0	0	0	0	0	0	0	0
Total	0	0	1	1	7	7	8	9	9	10	9	9

Há pós-doutorandos vinculados diretamente a projetos e orientadores, não contabilizados.

Fonte: Coordenação Central de Pós-Graduação e Pesquisa.

TAXAS ESCOLARES – CCS

Fonte - CAPES	2014	2015	2016	2017	2018	2019	2020
Mestrado	60	83	94	94	86	78	61
Doutorado	64	80	96	123	126	126	116

Fonte: Coordenação Central de Pós-Graduação e Pesquisa.

TAXAS ESCOLARES – CAPES

Centro	Mestrado	Doutorado
CTCH	72	106
CTC	137	49
CCS	61	116
Total	270	271

Fonte: Coordenação Central de Pós-Graduação e Pesquisa.

BOLSAS DE PESQUISA DO CORPO DOCENTE

Agência de fomento / Centro	CNPq – Produtividade em Pesquisa	CNPq – Desenvolvimento Tecnológico e Extensão Inovadora
CTCH	44	-
CTC	108	5
CCS	41	-
Total	193	5

Fonte: Coordenação Central de Pós-Graduação e Pesquisa

PROJETOS DE PESQUISA APROVADOS PELA FAPERJ EM 2020

Centro	Cientista do Nosso Estado	Jovem Cientista do Nosso Estado	Total
CTCH	7	8	15
CTC	18	9	27
CCS	6	4	10
Total	31	21	52

Fonte: Fundação Carlos Chagas Filho de Amparo à Pesquisa do Estado do Rio de Janeiro (FAPERJ)

GRUPOS DE PESQUISA CADASTRADOS NO CNPq EM 2020

Centro	Grupos
CTCH	41
CTC	71
CCS	48
Total	160

Fonte: Diretório dos Grupos de Pesquisa no Brasil - CNPq -
Consulta feita em maio/2021.

Divisão de Bibliotecas e Documentação – DBD

Categoria	Total
<p>Acervo no Catálogo da Biblioteca (Pergamum)</p> <p>Livros e Outros Tipos de Materiais, a exceção de Periódicos e Multimídia</p>	<p>Títulos: 185.613</p> <p>Teses e Dissertações Digitais: 20.046 (4.235 Teses Digitais e 15.811 Dissertações Digitais)</p> <p>Total de Títulos: 205.659</p> <p>Total de Exemplares: 249.186</p> <p>Recurso Eletrônico: 912</p>
<p>Acervo no Catálogo da Biblioteca (Pergamum)</p> <p>Periódicos</p>	<p>Títulos: 3.582</p> <p>Exemplares: 226.314</p> <p>Recurso Eletrônico: 414</p>
<p>Acervo no Catálogo da Biblioteca (Pergamum)</p> <p>Multimídia</p>	<p>Títulos: 1.078</p> <p>Exemplares: 1.813</p>
<p>Acervo em Bases de Dados</p>	<p>Livros (eBooks): acesso a mais de 400.000 títulos nas bases EBSCO Academic Collection, ACLS Humanities, Springer – Lecture Notes in Computer Science 2011 / 2012 e no Portal da CAPES</p> <p>Periódicos: acesso a mais de 45.000 títulos de publicações periódicas internacionais e nacionais no Portal CAPES, além dos indexados nas bases assinadas pela PUC-Rio</p>
<p>Bases de Dados</p>	<p>16 bases assinadas pela PUC-Rio e acesso integral ao Portal CAPES com 107 bases em texto completo + 130 bases referenciais, de patentes, normas técnicas, livros, etc</p>
<p>Área ocupada / Nº de Lugares para Estudo</p>	<p>4.0001,96 m² / 814 (todas as Bibliotecas)</p>
<p>Computadores para uso dos frequentadores</p>	<p>42 máquinas</p>
<p>Circulação de materiais (empréstimos + renovações + consultas ao acervo na Biblioteca)</p>	<p>4.246 Empréstimos + 18.095 Renovações = 22.341; e 1.693 consultas</p>

<p>Total de Atendimentos - Solicitações (via formulário on-line)</p>	<p>859 solicitações de documentos 54 solicitações de informação 667 solicitações de fichas catalográficas Total: 1.580 atendimentos</p>
<p>Total de Atendimentos - Via Chat</p>	<p>Total: 1.159 atendimentos (704 online e 455 offline)</p>
<p>Acessos online à Biblioteca</p>	<p>WebSite: 93.318 Pesquisa integrada: 30.590 Portal Marc21: 22.074 Blog: 15.167 Portal Quarentena: 5.738</p>

Fonte: Divisão de Bibliotecas e Documentação

Produção Científica

PRODUÇÃO CIENTÍFICA EM 2020 TOTAIS POR CENTRO

Centro	Artigos publicados em periódicos científicos	Livros, coletâneas e capítulos publicados	Artigos completos publicados em anais de congressos científicos	Produção técnica	Teses	Dissertações	Mestrado Profissional
CTCH	551	286	84	2.039	70	124	-
CTC	669	30	474	1.001	80	185	34
CCS	707	401	210	4.862	64	112	31
Total	1.927	717	768	7.902	214	421	65

Fonte: Coordenação Central de Planejamento e Avaliação / Vice-Reitoria para Assuntos Acadêmicos
Dados recebidos em 03/08/2021.

PRODUÇÃO CIENTÍFICA EM 2020 PROGRAMAS DE PÓS-GRADUAÇÃO DO CTCH

Programa	Artigos publicados em periódicos científicos	Livros, coletâneas e capítulos publicados	Artigos completos publicados em anais de congressos científicos	Produção técnica	Teses	Dissertações	Mestrado Profissional
Arquitetura	34	9	16	72	-	8	-
Design	42	24	17	54	6	27	-
Educação	114	79	36	317	15	10	-
Estudos da Linguagem	71	23	8	266	4	14	-
Filosofia	26	24	1	139	8	12	-
Literatura, Cultura e Contemporaneidade	71	61	4	162	15	20	-
Psicologia (Psicologia Clínica)	82	18	0	90	12	23	-
Teologia	111	48	2	939	10	10	-
Total	551	286	84	2.039	70	124	-

Fonte: Coordenação Central de Planejamento e Avaliação / Vice-Reitoria para Assuntos Acadêmicos
Dados recebidos em 03/08/2021.

PRODUÇÃO CIENTÍFICA EM 2020 PROGRAMAS DE PÓS-GRADUAÇÃO DO CTC

Programa	Artigos publicados em periódicos científicos	Livros, coletâneas e capítulos publicados	Artigos completos publicados em anais de congressos científicos	Produção técnica	Teses	Dissertações	Mestrado Profissional
Engenharia Civil	63	5	47	101	17	36	-
Engenharia de Produção (acadêmico)	58	2	95	332	4	17	-
Engenharia de Produção (profissional)	39	0	73	239	-	-	17
Engenharia Elétrica	80	5	61	50	12	37	-
Engenharia Mecânica	61	1	69	71	11	27	-
Engenharia Química, de Materiais e Processos Ambientais	66	2	3	22	4	13	-
Engenharia Urbana e Ambiental	24	7	14	23	-	-	17
Física	92	2	1	15	6	6	-
Informática	57	5	93	65	15	23	-
Matemática	29	0	4	23	6	7	-
Metrologia	32	1	14	27	0	10	-
Química	68	0	0	33	5	9	-
Total	669	30	474	1.001	80	185	34

Fonte: Coordenação Central de Planejamento e Avaliação / Vice-Reitoria para Assuntos Acadêmicos
Dados recebidos em 03/08/2021.

PRODUÇÃO CIENTÍFICA EM 2020 PROGRAMAS DE PÓS-GRADUAÇÃO DO CCS

Programa	Artigos publicados em periódicos científicos	Livros, coletâneas e capítulos publicados	Artigos completos publicados em anais de congressos científicos	Produção técnica	Teses	Dissertações	Mestrado Profissional
Administração (acadêmico)	88	4	46	1.790	12	18	-
Administração (profissional)	57	3	41	864	-	-	14
Análise e Gestão de Políticas Internacionais	34	29	0	175	0	0	7
Ciências da Conservação e Sustentabilidade	43	17	0	106	0	0	0
Ciências Sociais	71	28	9	557	8	6	-
Comunicação Social	49	32	22	21	10	12	-
Direito	53	73	6	208	5	15	-
Direito Civil Contemporâneo e Prática Jurídica	9	47	3	78	0	0	0
Economia	22	3	16	2	3	17	-
Geografia	149	51	4	191	6	9	-
História Social da Cultura	46	30	12	309	9	10	0
Macro-economia e Finanças (profissional)	3	0	0	2	-	-	10
Relações Internacionais	51	33	2	265	5	9	-
Serviço Social	32	51	49	294	6	16	-
Total	707	401	210	4.862	64	112	31

Fonte: Coordenação Central de Planejamento e Avaliação / Vice-Reitoria para Assuntos Acadêmicos
Dados recebidos em 03/08/2021.

ARTIGOS PUBLICADOS EM PERIÓDICOS CIENTÍFICOS SÉRIE HISTÓRICA – TOTAIS POR CENTRO

Centro	2007	2008	2009	2010	2015	2016	2017	2018	2019	2020
CTCH	176	265	269	160	346	287	318	329	462	551
CTC	302	277	297	322	500	519	550	605	601	669
CCS	147	228	188	251	307	403	433	431	572	707
Total	625	770	754	733	1.153	1.209	1.301	1.365	1.635	1.927

Fonte: Coordenação Central de Planejamento e Avaliação / Vice-Reitoria para Assuntos Acadêmicos
Dados recebidos em 03/08/2021.

ARTIGOS PUBLICADOS EM PERIÓDICOS CIENTÍFICOS – SÉRIE HISTÓRICA PROGRAMAS DE PÓS-GRADUAÇÃO DO CTCH

Programa	2007	2008	2009	2010	2015	2016	2017	2018	2019	2020
Arquitetura	-	-	-	-	14	13	22	15	18	34
Design	9	27	19	10	39	42	34	35	56	42
Educação	31	46	32	28	42	51	52	55	79	114
Estudos da Linguagem	-	-	-	-	47	24	53	29	31	71
Filosofia	14	47	16	14	31	24	31	48	36	26
Letras	44	49	100	42	-	-	-	-	-	-
Literatura, Cultura e Contemporaneidade	-	-	-	-	50	47	40	38	60	71
Psicologia (Psicologia Clínica)	52	61	57	54	84	57	61	75	80	82
Teologia	26	35	45	12	39	29	25	34	102	111
Total	176	265	269	160	346	287	318	329	462	551

Fonte: Coordenação Central de Planejamento e Avaliação / Vice-Reitoria para Assuntos Acadêmicos
Dados recebidos em 03/08/2021.

ARTIGOS PUBLICADOS EM PERIÓDICOS CIENTÍFICOS – SÉRIE HISTÓRICA PROGRAMAS DE PÓS-GRADUAÇÃO DO CTC

Programa	2007	2008	2009	2010	2015	2016	2017	2018	2019	2020
Engenharia Civil	17	21	22	11	40	35	53	40	53	63
Engenharia de Produção (acadêmico)	12	10	12	31	43	44	31	50	66	58
Engenharia de Produção (profissional)	1	-	2	19	24	28	66	33	36	39
Engenharia Elétrica	36	46	39	31	57	65	29	76	67	80
Engenharia Mecânica	31	22	33	45	53	57	66	65	54	61
Engenharia Química, de Materiais e Processos Ambientais	46	42	32	27	30	36	49	53	70	66
Engenharia Urbana e Ambiental	-	-	-	-	17	10	14	8	4	24
Física	60	40	44	47	95	94	81	97	84	92
Informática	22	30	37	36	37	46	51	57	43	57
Matemática	16	20	14	16	23	18	24	24	34	29
Metrologia	22	10	18	27	29	25	34	30	31	32
Química	39	36	44	32	52	61	52	72	59	68
Total	302	277	297	322	500	519	550	605	601	669

Fonte: Coordenação Central de Planejamento e Avaliação / Vice-Reitoria para Assuntos Acadêmicos
Dados recebidos em 03/08/2021.

ARTIGOS PUBLICADOS EM PERIÓDICOS CIENTÍFICOS – SÉRIE HISTÓRICA PROGRAMAS DE PÓS-GRADUAÇÃO DO CCS

Programa	2007	2008	2009	2010	2015	2016	2017	2018	2019	2020
Administração (acadêmico)	25	35	35	53	70	67	58	76	93	88
Administração (profissional)	26	34	34	44	39	53	51	51	63	57
Análise e Gestão de Políticas Internacionais	-	-	-	-	-	20	19	19	30	34
Atuária	5	5	-	-	-	-	-	-	-	-
Ciências da Conservação e Sustentabilidade	-	-	-	-	-	-	-	-	-	43
Ciências Sociais	5	17	6	16	13	17	31	21	46	71
Comunicação	11	27	18	11	19	36	29	23	30	49
Direito	18	30	16	18	27	44	55	79	55	53
Direito Civil Contemporâneo e Prática Jurídica	-	-	-	-	-	-	-	-	-	9
Economia	20	18	12	13	9	16	22	21	14	22
Geografia	8	12	5	9	6	28	37	30	61	149
História Social da Cultura	10	25	30	37	60	51	49	28	45	46
Macroeconomia e Finanças (profissional)	-	-	-	-	-	9	10	7	8	3
Relações Internacionais	4	10	14	38	42	35	35	50	73	51
Serviço Social	15	15	18	12	22	27	37	26	54	32
Total	147	228	188	251	307	403	433	431	572	707

Fonte: Coordenação Central de Planejamento e Avaliação / Vice-Reitoria para Assuntos Acadêmicos
Dados recebidos em 03/08/2021.

ARTIGOS PUBLICADOS EM PERIÓDICOS CIENTÍFICOS EM 2020 TOTAIS POR CENTRO

Centro	Classificação do periódico segundo o <i>Qualis</i> *									Total
	A1	A2	B1	B2	B3	B4	B5	C	Outros**	
CTCH	47	77	81	60	31	27	42	26	160	551
CTC	187	138	120	39	26	9	8	1	143	671
CCS	69	59	62	59	30	41	109	33	278	740
Total	303	274	263	158	87	77	159	60	581	1.962

**Qualis* é o conjunto de procedimentos utilizados pela Capes para estratificação da qualidade da produção intelectual dos programas de pós-graduação. A classificação de periódicos é realizada pelas áreas de avaliação e passa por processo anual de atualização. Esses veículos são enquadrados em estratos indicativos da qualidade - A1, o mais elevado; A2; B1; B2; B3; B4; B5; C - com peso zero. (www.capes.gov.br/avaliacao/qualis)

** Outros = periódico não encontrado no *Qualis*

Fonte: Coordenação Central de Planejamento e Avaliação / Vice-Reitoria para Assuntos Acadêmicos

Dados recebidos em 03/08/2021.

ARTIGOS PUBLICADOS EM PERIÓDICOS CIENTÍFICOS EM 2020 PROGRAMAS DE PÓS-GRADUAÇÃO DO CTCH

Programa	Classificação do periódico segundo o <i>Qualis</i>									Total
	A1	A2	B1	B2	B3	B4	B5	C	Outros	
Arquitetura	2	1	7	3	1	1	10	0	9	34
Design	3	10	8	3	5	3	1	0	9	42
Educação	11	12	10	18	7	12	8	11	25	114
Estudos da Linguagem	6	9	15	13	5	1	4	2	16	71
Filosofia	0	4	5	0	2	3	2	0	10	26
Literatura, Cultura e Contemporaneidade	2	2	10	15	3	3	9	7	20	71
Psicologia (Psicologia Clínica)	17	28	12	3	2	3	0	0	17	82
Teologia	6	11	14	5	6	1	8	6	54	111
Total	47	77	81	60	31	27	42	26	160	551

Fonte: Coordenação Central de Planejamento e Avaliação / Vice-Reitoria para Assuntos Acadêmicos

Dados recebidos em 03/08/2021.

ARTIGOS PUBLICADOS EM PERIÓDICOS CIENTÍFICOS EM 2020 PROGRAMAS DE PÓS-GRADUAÇÃO DO CTC

Programa	Classificação do periódico segundo o <i>Qualis</i>									Total
	A1	A2	B1	B2	B3	B4	B5	C	Outros	
Engenharia Civil	37	2	4	5	3	2	0	0	10	63
Engenharia de Produção (acadêmico)	6	8	12	1	8	4	1	0	18	58
Engenharia de Produção (profissional)	5	8	8	0	5	0	1	0	12	39
Engenharia Elétrica	30	6	12	2	0	0	0	0	30	80
Engenharia Mecânica	18	14	12	1	2	1	0	0	14	62
Engenharia Química, de Materiais e Processos Ambientais	26	17	8	4	0	1	0	0	10	66
Engenharia Urbana e Ambiental	1	1	0	4	1	1	2	0	14	24
Física	28	34	17	5	0	0	1	1	6	92
Informática	11	22	11	1	3	0	1	0	9	58
Matemática	12	3	6	3	0	0	0	0	5	29
Metrologia	6	4	14	2	2	0	1	0	3	32
Química	7	19	16	11	2	0	1	0	12	68
Total	187	138	120	39	26	9	8	1	143	671

Fonte: Coordenação Central de Planejamento e Avaliação / Vice-Reitoria para Assuntos Acadêmicos
Dados recebidos em 03/08/2021.

ARTIGOS PUBLICADOS EM PERIÓDICOS CIENTÍFICOS EM 2020 PROGRAMAS DE PÓS-GRADUAÇÃO DO CCS

Programa	Classificação do periódico segundo o <i>Qualis</i>									Total
	A1	A2	B1	B2	B3	B4	B5	C	Outros	
Administração (acadêmico)	7	18	10	17	3	10	3	1	19	88
Administração (profissional)	5	14	7	14	1	3	1	0	12	57
Análise e Gestão de Políticas Internacionais	9	2	1	4	0	1	3	2	18	40
Ciências da Conservação e Sustentabilidade	0	0	0	0	0	0	0	0	43	43
Ciências Sociais	4	1	4	1	6	4	15	15	21	71
Comunicação Social	0	6	9	2	4	2	5	1	20	49
Direito	11	1	7	0	0	2	2	6	25	54
Direito Civil Contemporâneo e Prática Jurídica	0	0	0	0	0	0	0	0	9	9
Economia	9	0	2	0	0	0	0	1	10	22
Geografia	10	11	12	3	5	12	72	1	47	173
História Social da Cultura	1	1	4	6	11	5	3	2	13	46
Macroeconomia e Finanças (profissional)	2	0	0	0	0	0	0	0	1	3
Relações Internacionais	9	1	2	11	0	1	1	2	24	51
Serviço Social	2	4	4	1	0	1	4	2	16	34
Total	69	59	62	59	30	41	109	33	278	740

Fonte: Coordenação Central de Planejamento e Avaliação / Vice-Reitoria para Assuntos Acadêmicos
Dados recebidos em 03/08/2021.

TESES E DISSERTAÇÕES EM 2020 PROGRAMAS DE PÓS-GRADUAÇÃO DO CTCH

Programa	M	D
Arquitetura	8	-
Design	27	6
Educação	10	15
Estudos da Linguagem	14	4
Filosofia	12	8
Literatura, Cultura e Contemporaneidade	20	15
Psicologia (Psicologia Clínica)	23	12
Teologia	10	10
Total	124	70

D – Teses de Doutorado / M – Dissertações de Mestrado

Fonte: Coordenação Central de Planejamento e Avaliação / Vice-Reitoria para Assuntos Acadêmicos

Dados recebidos em 03/08/2021.

TESES E DISSERTAÇÕES EM 2020 PROGRAMAS DE PÓS-GRADUAÇÃO DO CTC

Programa	M	MP	D
Engenharia Civil	36	-	17
Engenharia de Produção (acadêmico)	17	-	4
Engenharia de Produção (profissional)	-	17	-
Engenharia Elétrica	37	-	12
Engenharia Mecânica	27	-	11
Engenharia Química, de Materiais e Processos Ambientais	13	-	4
Engenharia Urbana e Ambiental	-	17	-
Física	6	-	6
Informática	23	-	15
Matemática	7	-	6
Metrologia	10	-	-
Química	9	-	5
Total	185	34	80

D – Teses de Doutorado / M – Dissertações de Mestrado / MP – Dissertações de Mestrado Profissional

Fonte: Coordenação Central de Planejamento e Avaliação / Vice-Reitoria para Assuntos Acadêmicos -

Dados recebidos em 03/08/2021.

TESES E DISSERTAÇÕES EM 2020 PROGRAMAS DE PÓS-GRADUAÇÃO DO CCS

Programa	M	MP	D
Administração de Empresas	18	14	12
Análise e Gestão de Políticas Internacionais	-	7	-
Ciências da Conservação e Sustentabilidade	-	0	-
Ciências Sociais	6	-	8
Comunicação	12	-	10
Direito	15	-	5
Direito Civil Contemporâneo e Prática Jurídica	-	0	-
Economia	17	-	3
Geografia	9	-	6
História Social da Cultura	10	-	9
Macroeconomia e Finanças (profissional)	-	10	-
Relações Internacionais	9	-	5
Serviço Social	16	-	6
Total	112	31	64

D – Teses de Doutorado / M – Dissertações de Mestrado / MP – Dissertações de Mestrado Profissional
Fonte: Coordenação Central de Planejamento e Avaliação / Vice-Reitoria para Assuntos Acadêmicos
Dados recebidos em 03/08/2021.

TESES E DISSERTAÇÕES – SÉRIE HISTÓRICA TOTAIS POR CENTRO

Centro	1995		2000		2010			2016			2018			2019			2020		
	M	D	M	D	M	MP	D	M	MP	D	M	MP	D	M	MP	D	M	MP	D
CTCH	71	15	83	35	99	-	99	122	-	90	125	-	98	119	-	93	124	0	70
CTC	117	23	122	63	167	13	75	193	40	76	227	40	90	227	24	69	185	34	80
CCS	72	-	71	1	158	31	28	106	32	61	130	37	71	125	41	63	112	31	64
Total	260	38	276	99	424	44	202	421	72	227	482	77	259	471	65	225	421	65	214

M – Mestrado | D – Doutorado | MP – Mestrado Profissional
Fonte: Coordenação Central de Planejamento e Avaliação / Vice-Reitoria para Assuntos Acadêmicos
Dados recebidos em 03/08/2021.

TESES E DISSERTAÇÕES – SÉRIE HISTÓRICA PROGRAMAS DE PÓS-GRADUAÇÃO DO CTCH

Programa	1995		2000		2010		2016		2018		2019		2020	
	M	D	M	D	M	D	M	D	M	D	M	D	M	D
Arquitetura	-	-	-	-	-	-	8	-	8	-	7	-	8	0
Design	-	-	5	-	10	15	12	13	22	18	16	11	27	6
Educação	22	1	19	5	11	23	19	19	13	22	13	24	10	15
Estudos da Linguagem	-	-	-	-	-	-	19	11	17	11	14	9	14	4
Filosofia	7	2	14	6	11	10	12	10	8	7	13	9	12	8
Letras	14	7	23	12	36	31	-	-	-	-	-	-	-	-
Literatura, Cultura e Contemporaneidade	-	-	-	-	-	-	20	15	18	15	17	16	20	15
Psicologia (Psicologia Clínica)	18	4	17	7	19	10	22	11	23	11	24	9	23	12
Teologia	10	1	5	5	12	10	10	11	16	14	15	15	10	10
Total	71	15	83	35	99	99	122	90	125	98	119	93	124	70

M – Mestrado | D – Doutorado

Fonte: Coordenação Central de Planejamento e Avaliação / Vice-Reitoria para Assuntos Acadêmicos
Dados recebidos em 03/08/2021.

TESES E DISSERTAÇÕES – SÉRIE HISTÓRICA PROGRAMAS DE PÓS-GRADUAÇÃO DO CTC

Programa	1995		2000		2010			2016			2018			2019			2020		
	M	D	M	D	M	MP	D	M	MP	D	M	MP	D	M	MP	D	M	MP	D
Engenharia Civil	22	4	11	11	16	-	9	28	-	10	43	-	13	46	-	7	36	-	17
Engenharia de Produção	20	-	27	4	13	11	5	15	14	4	14	24	7	17	11	3	4	17	17
Engenharia Elétrica	21	2	25	11	24	-	21	32	-	16	26	-	18	32	-	18	37	-	12
Engenharia Mecânica	8	1	9	3	29	-	10	35	-	12	27	-	12	33	-	8	27	-	11
Engenharia Química, de Materiais e Processos Ambientais	9	-	12	5	13	-	1	22	-	7	35	-	6	34	-	4	13	-	4
Engenharia Urbana e Ambiental	-	-	-	-	-	2	-	-	26	-	-	16	-	-	13	-	-	17	-
Física	7	2	1	4	4	-	5	5	-	4	3	-	11	3	-	5	6	-	6
Informática	21	13	26	13	39	-	16	32	-	10	35	-	13	35	-	13	23	-	15
Matemática	4	1	6	3	7	-	5	3	-	5	15	-	5	6	-	2	7	-	6
Metrologia	-	-	-	-	12	-	-	12	-	-	19	-	-	11	-	-	10	-	-
Química	5	-	5	9	10	-	3	9	-	8	10	-	5	10	-	9	9	-	5
Total	117	23	122	63	167	13	75	193	40	76	227	40	90	227	24	69	185	34	80

M – Mestrado | D – Doutorado | MP – Mestrado Profissional

Fonte: Coordenação Central de Planejamento e Avaliação / Vice-Reitoria para Assuntos Acadêmicos
Dados recebidos em 03/08/2021.

TESES E DISSERTAÇÕES – SÉRIE HISTÓRICA PROGRAMAS DE PÓS-GRADUAÇÃO DO CCS

Programa	1995			2000			2010			2016			2018			2019			2020		
	M	M	D	M	MP	D	M	MP	D	M	MP	D	M	MP	D	M	MP	D	M	MP	D
Administração de Empresas	13	13	-	27	31	3	17	30	17	18	23	16	19	15	8	18	14	12			
Análise e Gestão de Políticas Internacionais	-	-	-	-	-	-	-	-	-	-	3	-	-	20	-	-	7	-			
Ciências da Conservação e Sustentabilidade	-	-	-	-	-	-	-	-	-	-	-	-	-	-	-	-	0	-			
Ciências Sociais	-	-	-	9	-	-	9	-	5	13	-	7	9	-	7	6	-	8			
Comunicação	-	-	-	10	-	-	10	-	2	11	-	10	7	-	8	12	-	10			
Direito	15	12	-	12	-	-	11	-	21	14	-	8	15	-	12	15	-	5			
Direito Civil Contemporâneo e Prática Jurídica	-	-	-	-	-	-	-	-	-	-	-	-	-	-	-	-	0	-			
Economia	8	15	1	29	-	7	8	-	5	12	-	8	18	-	5	17	-	3			
Geografia	-	-	-	13	-	6	13	-	-	12	-	-	11	-	8	9	-	6			
História Social da Cultura	24	12	0	11	-	-	14	-	6	19	-	8	19	-	3	10	-	9			
Macroeconomia e Finanças (profissional)	-	-	-	-	-	-	-	2	-	-	11	-	6	-	-	10	-				
Relações Internacionais	4	10	-	17	-	7	10	-	3	18	-	9	12	-	7	9	-	5			
Serviço Social	8	9	-	13	-	4	14	-	2	13	-	5	15	-	5	16	-	6			
Total	72	71	1	158	31	28	106	32	61	130	37	71	125	41	63	112	31	64			

M – Mestrado | D – Doutorado | MP – Mestrado Profissional

Fonte: Coordenação Central de Planejamento e Avaliação / Vice-Reitoria para Assuntos Acadêmicos

Dados recebidos em 03/08/2021.

LIVROS, COLETÂNEAS E CAPÍTULOS PUBLICADOS EM 2020 PROGRAMAS DE PÓS-GRADUAÇÃO DO CTCH

Programa	Quantidade
Arquitetura	9
Design	24
Educação	79
Estudos da Linguagem	23
Filosofia	24
Literatura, Cultura e Contemporaneidade	61
Psicologia (Psicologia Clínica)	18
Teologia	48
Total	286

Fonte: Coordenação Central de Planejamento e Avaliação / Vice-Reitoria para Assuntos Acadêmicos

Dados recebidos em 03/08/2021.

LIVROS, COLETÂNEAS E CAPÍTULOS PUBLICADOS EM 2020 PROGRAMAS DE PÓS-GRADUAÇÃO DO CTC

Programa	Quantidade
Engenharia Civil	5
Engenharia de Produção (acadêmico)	2
Engenharia de Produção (profissional)	0
Engenharia Elétrica	5
Engenharia Mecânica	1
Engenharia Química, de Materiais e Processos Ambientais	2
Engenharia Urbana e Ambiental	7
Física	2
Informática	5
Matemática	0
Metrologia	1
Química	0
Total	30

Fonte: Coordenação Central de Planejamento e Avaliação / Vice-Reitoria para Assuntos Acadêmicos

Dados recebidos em 03/08/2021.

LIVROS, COLETÂNEAS E CAPÍTULOS PUBLICADOS EM 2020 PROGRAMAS DE PÓS-GRADUAÇÃO DO CCS

Programa	Quantidade
Administração (acadêmico)	4
Administração (profissional)	3
Análises e Gestão de Políticas Internacionais	29
Ciências da Conservação e Sustentabilidade	17
Ciências Sociais	28
Comunicação Social	32
Direito	73
Direito Civil Contemporâneo e Prática Jurídica	47
Economia	3
Geografia	51
História Social da Cultura	30
Macroeconomia e Finanças (profissional)	0
Relações Internacionais	33
Serviço Social	51
Total	401

Fonte: Coordenação Central de Planejamento e Avaliação / Vice-Reitoria para Assuntos Acadêmicos

Dados recebidos em 03/08/2021.

LIVROS, COLETÂNEAS E CAPÍTULOS PUBLICADOS - SÉRIE HISTÓRICA TOTAIS POR CENTRO

Centro	2007	2010	2015	2016	2017	2018	2019	2020
CTCH	178	179	281	298	252	302	362	286
CTC	49	27	39	21	42	20	31	30
CCS	169	191	193	304	253	360	356	401
Total	396	397	513	623	547	682	749	717

Fonte: Coordenação Central de Planejamento e Avaliação / Vice-Reitoria para Assuntos Acadêmicos
Dados recebidos em 03/08/2021.

LIVROS, COLETÂNEAS E CAPÍTULOS PUBLICADOS – SÉRIE HISTÓRICA PROGRAMAS DE PÓS-GRADUAÇÃO DO CTCH

Centro	2007	2010	2015	2016	2017	2018	2019	2020
Arquitetura	-	-	2	16	6	5	19	9
Design	11	25	6	19	12	8	21	24
Educação	52	49	65	47	68	61	64	79
Estudos da Linguagem	-	-	29	21	10	27	24	23
Filosofia	12	7	11	20	27	14	28	24
Letras	50	61	-	-	-	-	-	-
Literatura, Cultura e Contemporaneidade	-	-	80	90	41	85	59	61
Psicologia (Psicologia Clínica)	16	12	28	26	34	44	30	18
Teologia	37	25	60	59	54	58	117	48
Total	178	179	281	298	252	302	362	286

Fonte: Coordenação Central de Planejamento e Avaliação / Vice-Reitoria para Assuntos Acadêmicos
Dados recebidos em 03/08/2021.

LIVROS, COLETÂNEAS E CAPÍTULOS PUBLICADOS – SÉRIE HISTÓRICA PROGRAMAS DE PÓS-GRADUAÇÃO DO CTC

Programa	2007	2010	2015	2016	2017	2018	2019	2020
Engenharia Civil	4	3	3	3	9	1	3	5
Engenharia de Produção (acadêmico)	2	3	9	1	8	4	1	2
Engenharia de Produção (profissional)	-	1	7	0	8	1	1	0
Engenharia Elétrica	14	1	3	0	1	3	0	5
Engenharia Mecânica	8	5	2	0	1	4	2	1
Engenharia Química, de Materiais e Processos Ambientais	1	3	2	1	2	0	9	2
Engenharia Urbana e Ambiental	-	-	7	8	5	3	7	7
Física	-	-	0	0	1	0	1	2
Informática	13	6	2	7	1	2	6	5
Matemática	5	1	2	0	0	1	0	0
Metrologia	1	2	0	1	0	1	1	1
Química	1	2	2	0	6	0	0	0
Total	49	27	39	21	42	20	31	30

Fonte: Coordenação Central de Planejamento e Avaliação / Vice-Reitoria para Assuntos Acadêmicos
Dados recebidos em 03/08/2021.

LIVROS, COLETÂNEAS E CAPÍTULOS PUBLICADOS – SÉRIE HISTÓRICA PROGRAMAS DE PÓS-GRADUAÇÃO DO CCS

Centro	2007	2010	2015	2016	2017	2018	2019	2020
Administração (acadêmico)	8	5	7	5	2	16	1	4
Administração (profissional)	8	5	3	5	2	15	2	3
Análise e Gestão de Políticas Internacionais	-	-	-	33	25	12	38	29
Atuária	2	-	-	-	-	-	-	-
Ciências da Conservação e Sustentabilidade	-	-	-	-	-	-	-	17
Ciências Sociais	12	28	3	19	19	39	41	28
Comunicação Social	17	10	29	26	23	25	22	32
Direito	35	45	70	84	48	81	72	73
Direito Civil Contemporâneo e Prática Jurídica	-	-	-	-	-	-	-	47
Economia	7	9	1	9	2	6	2	3
Geografia	21	12	11	25	26	42	58	51
História Social da Cultura	37	39	27	42	40	41	43	30
Macroeconomia e Finanças (profissional)	-	-	-	2	1	0	0	0
Relações Internacionais	10	21	25	32	47	15	26	33
Serviço Social	12	17	17	22	18	68	51	51
Total	169	191	193	304	253	360	356	401

Fonte: Coordenação Central de Planejamento e Avaliação / Vice-Reitoria para Assuntos Acadêmicos
Dados recebidos em 03/08/2021.

ARTIGOS COMPLETOS PUBLICADOS EM ANAIS DE CONGRESSOS CIENTÍFICOS EM 2020 – PROGRAMAS DE PÓS-GRADUAÇÃO DO CTCH

Programa	Quantidade
Arquitetura	16
Design	17
Educação	36
Estudos da Linguagem	8
Filosofia	1
Literatura, Cultura e Contemporaneidade	4
Psicologia (Psicologia Clínica)	0
Teologia	2
Total	84

Fonte: Coordenação Central de Planejamento e Avaliação / Vice-Reitoria para Assuntos Acadêmicos

Dados recebidos em 03/08/2021.

ARTIGOS COMPLETOS PUBLICADOS EM ANAIS DE CONGRESSOS CIENTÍFICOS EM 2020 – PROGRAMAS DE PÓS-GRADUAÇÃO DO CTC

Programa	Quantidade
Engenharia Civil	47
Engenharia de Produção (acadêmico)	95
Engenharia de Produção (profissional)	73
Engenharia Elétrica	61
Engenharia Mecânica	69
Engenharia Química, de Materiais e Processos Ambientais	3
Engenharia Urbana e Ambiental	14
Física	1
Informática	93
Matemática	4
Metrologia	14
Química	0
Total	474

Fonte: Coordenação Central de Planejamento e Avaliação / Vice-Reitoria para Assuntos Acadêmicos

Dados recebidos 03/08/2021.

ARTIGOS COMPLETOS PUBLICADOS EM ANAIS DE CONGRESSOS CIENTÍFICOS EM 2020– PROGRAMAS DE PÓS-GRADUAÇÃO DO CCS

Programa	Quantidade
Administração de Empresas (acadêmico)	46
Administração de Empresas (profissional)	41
Análise e Gestão de Políticas Internacionais	0
Ciências da Conservação e Sustentabilidade	0
Ciências Sociais	9
Comunicação Social	22
Direito	6
Direito Civil Contemporâneo e Prática Jurídica	3
Economia	16
Geografia	4
História Social da Cultura	12
Macroeconomia e Finanças (profissional)	0
Relações Internacionais	2
Serviço Social	49
Total	210

Fonte: Coordenação Central de Planejamento e Avaliação / Vice-Reitoria para Assuntos Acadêmicos

Dados recebidos em 03/08/2021.

PRODUÇÃO TÉCNICA* EM 2020 PROGRAMAS DE PÓS-GRADUAÇÃO DO CTCH

Programa	Quantidade
Arquitetura	72
Design	54
Educação	317
Estudos da Linguagem	266
Filosofia	139
Literatura, Cultura e Contemporaneidade	162
Psicologia (Psicologia Clínica)	90
Teologia	939
Total	2.039

*Produção Técnica: Organização de Eventos, Desenvolvimento de material didático, Serviços Técnicos

Fonte: Coordenação Central de Planejamento e Avaliação / Vice-Reitoria para Assuntos Acadêmicos

Dados recebidos em 03/08/2021.

PRODUÇÃO TÉCNICA EM 2020 PROGRAMAS DE PÓS-GRADUAÇÃO DO CTC

Programa	Quantidade
Engenharia Civil	101
Engenharia de Produção (acadêmico)	332
Engenharia de Produção (profissional)	239
Engenharia Elétrica	50
Engenharia Mecânica	71
Engenharia Química, de Materiais e Processos Ambientais	22
Engenharia Urbana e Ambiental	23
Física	15
Informática	65
Matemática	23
Metrologia	27
Química	33
Total	1.001

Fonte: Coordenação Central de Planejamento e Avaliação / Vice-Reitoria para Assuntos Acadêmicos

Dados recebidos em 03/08/2021.

PRODUÇÃO TÉCNICA EM 2020 PROGRAMAS DE PÓS-GRADUAÇÃO DO CCS

Programa	Quantidade
Administração de Empresas (acadêmico)	1.790
Administração de Empresas (profissional)	864
Análise e Gestão de Políticas Internacionais	175
Ciências da Conservação e Sustentabilidade	106
Ciências Sociais	557
Comunicação	21
Direito	208
Direito Civil Contemporâneo e Prática Jurídica	78
Economia	2
Geografia	191
História Social da Cultura	309
Macroeconomia e Finanças (profissional)	2
Relações Internacionais	265
Serviço Social	294
Total	4.862

Fonte: Coordenação Central de Planejamento e Avaliação / Vice-Reitoria para Assuntos Acadêmicos

Dados recebidos em 03/08/2021.

PROTEÇÃO DA PROPRIEDADE INTELECTUAL E TRANSFERÊNCIA DE TECNOLOGIA NA PUC-RIO - ANO BASE 2020

Gestão do Portfólio de PI	Total
Pedidos de Patentes depositados no Brasil	6
Pedidos de Patentes depositados no exterior (Inclusive *PCT)	0
Patentes concedidas no Brasil	3
Patentes concedidas no exterior	0
Registros de Marcas efetuados no Brasil	0
Marcas concedidas no Brasil	0
Registros de Marcas efetuados no Exterior	0
Marcas concedidas no exterior	0
Registros de Programas de Computador no Brasil	5
Registros de Programas de Computador concedidos no Brasil	5
Registros de Desenhos Industriais no Brasil	0
Desenhos Industriais concedidos no Brasil	0
Monitoramento e Defesa de Pedidos e Patentes, Marcas e Desenhos Industriais, no Brasil e no exterior, inclusive PCT (AGI+Escritório Atem&Sá)	270

*PCT - Patent Cooperation Treaty
 Fonte: AGI - Agência PUC-Rio de Inovação

LICENCIAMENTOS

Contrato de licenciamento de patentes	1
Quantidade de patentes licenciadas	2
Contrato de licenciamento de softwares	2
Quantidade de softwares licenciados	2
Royalties recebidos (total)	R\$ 111.723,75

Fonte: AGI - Agência PUC-Rio de Inovação

OUTROS NÚMEROS RELEVANTES

Análise e elaboração de Convênios, Contratos, Acordos, Termos e documentos similares	92
Atendimentos a professores, pesquisadores, alunos e visitantes	160**
Eventos de capacitação em PI&TT&I realizados pela AGI	1
Número de Participantes	140**

**Estimativa

Fonte: AGI - Agência PUC-Rio de Inovação

Siglas e **Créditos**

PUC-RIO

AaA - Associação dos Antigos Alunos da PUC-Rio
ABMEMO - Laboratório Design, Memória e Emoção
ACN - Curso de Artes Cênicas
ADM - Departamento de Administração
ADPUC - Associação dos Docentes da PUC-Rio
AFPUC - Associação dos Funcionários da PUC-Rio
AGI - Agência PUC-Rio de Inovação
Aplab - Laboratório - Avaliação Psicológica: Pessoas & Contextos (PSI)
BIO - Departamento de Biologia
BPC - Brics Policy Center
CACC - Coordenação de Atividades Comunitárias e Culturais
CAE - Coordenação de Atividades Estudantis
CAEL - Centro Acadêmico Eduardo Lustosa (Direito)
CARI - Centro Acadêmico de Relações Internacionais
CASOC - Centro Acadêmico de Ciências Sociais da PUC-Rio
CAT - Central de Atendimento
CATEO - Centro Acadêmico de Teologia
CBA - Coordenação de Bolsas e Auxílios
CCBS - Centro de Ciências Biológicas e da Saúde
CCCI - Coordenação Central de Cooperação Internacional
CCE - Coordenação Central de Extensão
CCEAD - Coordenação Central de Educação a Distância
CCESP - Coordenação Central de Estágios e Serviços Profissionais
CCI - Coordenação Central de Internacionalização
CCIE - Coordenação Central de Infraestrutura
CCG - Coordenação Central de Graduação
CCG-CVEST - Coordenação de Vestibular
CCG-LIC - Coordenação de Licenciaturas
CCO - Coordenação Central de Orçamento
CCPG - Coordenação Central de Pós-Graduação e Pesquisa
CCMM - Cátedra Carlo Maria Martini (CTCH)
CCPA - Coordenação Central de Planejamento e Avaliação
CCPD - Coordenação Central de Projetos de Desenvolvimento
CCPE - Coordenação do Ciclo Profissional das Engenharias
CCPG - Coordenação Central de Pós-Graduação e Pesquisa
CCPP - Coordenação Central de Projetos Patrocinados
CCS - Centro de Ciências Sociais
CEDES - Centro de Estudos Direito e Sociedade
CEF - Coordenação de Educação Física
CEIC - Coordenação de Eventos Institucionais e Cerimonial
CEG-BMN - Curso de Engenharia de Materiais e Nanotecnologia
CEG-BPE - Curso de Engenharia de Petróleo
CENTRAL - Núcleo de Estudos e Projetos da Cidade
CEP - Conselho de Ensino e Pesquisa

CETUC - Centro de Estudos em Telecomunicações
CGIR - Centro de Gestão Integrada de Riscos
CIPA - Comissão Interna de Prevenção de Acidentes
CIS - Departamento de Ciências Sociais
CIV - Departamento de Engenharia Civil
CLFC - Centro Loyola de Fé e Cultura
COM - Departamento de Comunicação Social
CRE - Cultura Religiosa
CSRio - Centro de Ciências da Conservação e Sustentabilidade do Rio
CSVM - Cátedra Sérgio Vieira de Mello
CTC - Centro Técnico Científico
CTCH - Centro de Teologia e Ciências Humanas
DAD - Departamento de Artes e Design
DAR - Diretoria de Admissão e Registro
DAU - Departamento de Arquitetura e Urbanismo
DBD - Divisão de Bibliotecas e Documentação
DCE - Diretório Central dos Estudantes
DEQM - Departamento de Engenharia Química e de Materiais
DINTER - Doutorado Interinstitucional
DPU - Divisão de Pastoral Universitária
ECO - Departamento de Economia
EDU - Departamento de Educação
EFI - Coordenação de Educação Física e Esportes
EI - Núcleo de Estudos Interdisciplinares Ibero-Americanos
EJA - Educação de Jovens e Adultos
ELE - Departamento de Engenharia Elétrica
EMA - Escritório Modelo de Advocacia
EMAU - Escritório Modelo de Arquitetura e Urbanismo
EMPG - Escola Médica de Pós-Graduação
FESP - Fundo Emergencial de Solidariedade da PUC-Rio
FEVUC - Feira de Valores da Universidade Católica
FIL - Departamento de Filosofia
FIS - Departamento de Física
GEHA - Grupo de Estudos de História da África da PUC-Rio
GEO - Departamento de Geografia e Meio Ambiente
GPAAR - Grupo de Pesquisa de Ações Afirmativas e Reconhecimento (SER)
HIS - Departamento de História
IAG - Instituto de Administração e Gerência
IAPUC - Instituto de Gestão de Riscos Financeiros e Atuariais da PUC-Rio
ICA - Laboratório de Inteligência Computacional (ELE)
ICAD/VisionLab - Laboratório de Visualização, TV / Cinema Digital e Jogos
IDD - Instituto de Direito
IEAHu - Instituto de Estudos Avançados em Humanidades
IEPUC - Instituto de Energia da PUC-Rio
iiLER - Instituto Interdisciplinar de Leitura
IMD - Instituto de Mídias Digitais
INCog - Grupo de Pesquisa Interdisciplinar em Neurociências e Cognição
IND - Departamento de Engenharia Industrial
INF - Departamento de Informática
IOPUC - Instituto de Odontologia da PUC-Rio

IPEL - Instituto de Pesquisa e Ensino de Línguas
IRI - Departamento Instituto de Relações Internacionais
ITS - Instituto de Tecnologias de Software
ITUC - Instituto Tecnológico da PUC-Rio
JUR - Departamento de Direito
L2PS - Laboratório de Pesquisa em Psicologia Social (PSI)
LabBIO - Tecnologia de Gerência de Dados em Bioinformática
LABFADAC - Laboratório de Fadiga de Altíssimo Ciclo
LabGIS - Laboratório de Geoprocessamento
LabGrad - Laboratório de Graduação (INF)
Lab HANDs - Humanitarian Assistance and Needs for Disasters
LAB LAJE Serviço Social
LabLUA - Laboratório de Desenvolvimento da Linguagem
LabMid - Laboratório de Mídias Digitais
LABPSI - Constituição Psíquica e Clínica Psicanalítica
LabSem - Laboratório de Semicondutores
LAACLIN - Laboratório de Clínica e Neurociências (PSI)
LADEME - Laboratório de Desenvolvimento de Metodologias com uso de Tecnologia da Informação
LAND - Laboratório de Análise de Dados (PSI)
LANEC - Laboratório de Neurociência Comportamental
LAPOD - Laboratório de Pesquisas Pós-Disciplinares (CIS)
LAPSU - Laboratório de Pesquisas Avançadas em Psicanálise e Subjetividade
LCEP - Laboratório Computacional em Engenharia do Petróleo
LEARN - Laboratório de Engenharia de Algoritmos e Redes Neurais
LEEHPAC - Laboratórios de Teoria e Historiografia, de Estudos em Ensino de História e Patrimônio Cultural
LEFaC - Laboratório de Pesquisa em Família e Casal
LEGALITE - Núcleo Multidisciplinar de Direito e Informática
LEM - Laboratório de Estruturas e Materiais
LES - Laboratório de Engenharia de Software (INF)
LET - Departamento de Letras
LEUS - Laboratório de Estudos Urbanos e Socioambientais
LEV - Laboratório de Engenharia Veicular
LIDE - Laboratório Interdisciplinar Design Educação
LILD - Laboratório de Investigação em Living Design
LIPIS - Laboratório Interdisciplinar de Pesquisa e Intervenção Social (VRC)
M&N Lab - Laboratório de Macromoléculas e Nanopartículas
MAPI - Mestrado Profissional em Análise e Gestão de Política Internacional
MAT - Departamento de Matemática
MEC - Departamento de Engenharia Mecânica
MIRIN - Modelo Intercolegial de Relações Internacionais
MOVE - Programa de Liderança Católica
MQI - Programa de Pós-Graduação em Metrologia
NAA - Núcleo Acadêmico Ampliado
NAAD - Núcleo Acadêmico de Álcool e Drogas
NAC - Núcleo Acadêmico Central
NACAs - Núcleos de Atendimento a Crianças e Adolescentes
NADA - Núcleo de Arte Digital e Animação (DAD)
NAE - Núcleo de Arte Eletrônica (DAD)
NAIPd - Núcleo de Apoio e Inclusão da Pessoa com deficiência

NAPC - Núcleo de Avaliação de Políticas Climáticas (CCS)
NAPC - Núcleo de Apoio Pedagógico às Classes Comunitárias Pré-Técnicas (VRAC)
NASDA - Núcleo de Análise Estatística de Dados
NDH - Núcleo de Direitos Humanos (JUR)
NEAd - Núcleo de Educação de Adultos
NEAM - Núcleo de Estudos e Ação sobre o Menor
NEC - Núcleo de Estudos Constitucionais (JUR)
NECE - Núcleo de Educação em Ciências e Engenharia Professor Marcos Azevedo da Silveira
NEED - Núcleo de Estudos em Ética e Desconstrução
NEM - Núcleo de Estudos da Mulher
NESC - Núcleo de Estudo em Saúde Coletiva
NEUROPSICLIN - Laboratório de Neuropsicologia Clínica
NEXT - Núcleo de Experimentação Tridimensional (DAD)
NIEF - Núcleo Interdisciplinar de Educação Financeira da PUC-Rio
NIEPSAS - Núcleo de Estudos e Pesquisas em Seguridade e Assistência Social
NIMA - Núcleo Interdisciplinar de Meio Ambiente
NINJA - Núcleo Interdisciplinar de Jogos Aplicados
NIREMA - Núcleo Interdisciplinar de Reflexão e Memória Afrodescendente
NITES - Núcleo de Inovação e Tecnologia em Saúde
NM - Núcleo de Memória
NNCE - Núcleo de Neuropsicologia Clínica e Experimental
NOAP - Núcleo de Orientação e Atendimento Psicopedagógico
NPJ - Núcleo de Prática Jurídica (JUR)
NRP - Núcleo de Referência e Pesquisa sobre Design (DAD)
NUDIF - Núcleo de Infância e Família
NUFA - Núcleo de Filosofia Antiga
NUPEI - Núcleo de Pesquisa em Energia e Infraestrutura
NUPIN - Núcleo de Pesquisa em Negócios Internacionais
PDI - Plano de Desenvolvimento Institucional
PET - Programa de Ensino Tutorial
PET-TEPP - Programa de Educação Tutorial (IRI)
PIP - Programa de Parcerias Institucionais em Pesquisa
PIUES - Programa de Integração Universidade, Escola e Sociedade
PPGEH - Programa de Pós-Graduação em Ensino de História
PPGCOM/PUC-Rio - Programa de Pós-Graduação em Comunicação
PSI - Departamento de Psicologia
PSICOM - Serviço Comunitário de Orientação Psicológica
PUC-Rio - Pontifícia Universidade Católica do Rio de Janeiro
QUI - Departamento de Química
RAD - Rede de Apoio ao Docente
RAE - Rede de Apoio ao Estudante
RDC - Rio Datacentro
RELER - Rede de Pesquisa em Leitura (iiLer)
RESPUC - Rede de Empreendimentos Sociais da PUC-Rio
SER - Departamento de Serviço Social
SESMT - Serviço Especializado em Engenharia de Segurança e em Medicina do Trabalho
SEST - Serviço de Engenharia de Segurança do Trabalho
SETEST - Serviço de Testes Psicológicos do Departamento de Psicologia
SIE - Superintendência de Infraestrutura
SIEng - Semana Integrada de Engenharia da PUC-Rio

SIPAT - Semana Interna de Prevenção de Acidentes do Trabalho
SGC - Superintendência Geral do Campus
SGU - Sistema de Gerência Universitária
SMO - Serviço de Medicina Ocupacional
SPA - Serviço de Psicologia Aplicada
SPADM - Superintendência Administrativa
SUSTCOM - Programa de Sustentabilidade Humana, Social e Ambiental, do Convênio Arquidiocese RIO-PUC-Rio
TECGraf - Instituto Tecgraf de Desenvolvimento de Software Técnico-Científico
TECMF - Laboratório de Métodos Formais
TECWeb - Engenharia de Aplicações Web
Telemídia - Laboratório de Redes de Telecomunicações e Sistemas Multimídia
TEO - Departamento de Teologia
Trappus - Grupo Trabalho e Serviço Social sob Ataque
VRAC - Vice-Reitoria para Assuntos Acadêmicos
VRAD / VRADM - Vice-Reitoria para Assuntos Administrativos
VRC - Vice-Reitoria para Assuntos Comunitários
VRD - Vice-Reitoria para Assuntos de Desenvolvimento

Outras:

ABC - Academia Brasileira de Ciências
ABCM - Brazilian Society of Mechanical Sciences and Engineering
ABE - Associação Brasileira de Educação
ABEC - Associação Brasileira de Editores Científicos
ABECE - Associação Brasileira de Engenharia e Consultoria Estrutural
ABENGE - Associação Brasileira de Ensino em Engenharia
ABEPSS - Associação Brasileira de Ensino e Pesquisa em Serviço Social
ABI - Associação Brasileira de Imprensa
ABM - Associação Brasileira de Metalurgia, Materiais e Mineração
ABMES - Associação Brasileira de Mantenedoras de Ensino Superior
Abraji - Associação Brasileira de Jornalismo Investigativo
ACCORD - African Centre for the Constructive Resolution of Disputes
ACNUR - Alto Comissariado das Nações Unidas para Refugiados
ADB - Associação dos Diplomatas Brasileiros
ADVERJ - Associação dos Deficientes Visuais do Estado do Rio de Janeiro
AEDP-Brasil - Accelerated Experiential Dynamic Psychotherapy Institute
AISA - Africa Institute of South Africa
ANE - Academia Nacional de Engenharia
ANEEL - Agência Nacional de Energia Elétrica
ANGES - Associação Nacional de Gerontologia Social, Portugal
ANP - Agência Nacional do Petróleo, Gás Natural e Biocombustíveis
ANPAD - Associação Nacional de Pós-Graduação e Pesquisa em Administração
ANPEC - Associação Nacional dos Centros de Pós-Graduação em Economia
ANPEd - Associação Nacional de Pós-Graduação e Pesquisa em Educação
ANPEPP - Associação Nacional de Pesquisa e Pós-Graduação em Psicologia
ANPOCS - Associação Nacional de Pós-Graduação e Pesquisa em Ciências Sociais
Anprotec - Associação Nacional de Entidades Promotoras de Empreendimentos Inovadores
ANPTECRE - Associação Nacional de Pós-Graduação e Pesquisa em Teologia e Ciências da Religião
APRODAB - Associação de Professores de Direito Ambiental do Brasil

APRM - African Peer Review Mechanism, África do Sul
AUSJAL - Asociación de Universidades Confiadas a la Companhia de Jesús en América Latina
BASC - Base Aérea de Santa Cruz
BrBIO - Instituto Brasileiro de Biodiversidade
CAEd/UFJF - Centro de Políticas Pública e Avaliação da Educação da UFJF
CAPES - Coordenação de Aperfeiçoamento de Pessoal de Nível Superior
CAP-UERJ - Instituto de Aplicação Fernando Rodrigues da Silveira (UERJ)
CAP-UFRJ - Colégio de Aplicação da UFRJ
CASA BRAZIL - Consortium for Advanced Studies Abroad
CAU - Conselho de Arquitetura e Urbanismo
CBPF - Centro Brasileiro de Pesquisas Físicas
CEA - Commissariato de Energia Atômica e Energias Alternativas, França
CEBRAP/USP - Centro Brasileiro de Análise e Planejamento
CEBRI - Centro Brasileiro de Relações Internacionais
CBMM - Companhia Brasileira de Metalurgia e Mineração
CCOPAB - Centro Conjunto de Operações de Paz do Brasil
CEDIM - Centro de Estudos e Documentação para Ilha de Moçambique Universidad ECCI, Colômbia
CENABIO - Centro Nacional de Biologia Estrutural e Bioimagem (UFRJ)
CENPES - Centro de Pesquisa e Desenvolvimento da Petrobras
CEP - Centro de Estudos de Pessoal - Exército Brasileiro
CEPEL - Centro de Pesquisas de Energia Elétrica (Eletrobras)
CERN - Organização Europeia para a Pesquisa Nuclear
CETEM - Centro de Tecnologia Mineral (MCTI)
CETEx - Centro Tecnológico do Exército (Polo de Ciência e Tecnologia de Guaratiba)
CIAUD - Centro de investigação em Arquitetura, Urbanismo e Design da Faculdade de Arquitetura da Universidade de Lisboa (FA-U Lisboa)
CIAW - Centro de Instrução Almirante Wandenkolk (Marinha do Brasil)
CIESPI - Centro Internacional de Estudos e Pesquisas sobre a Infância
CINDES - Centro de Estudos de Integração e Desenvolvimento
CINVESTAV - Centro de Investigación y de Estudios Avanzados, México
CLASII - China and Latin America Sustainable Investments Initiative
CMIG - Câmara Metropolitana de Integração Governamental
CNAM - Conservatoire National des Arts et Métiers
CNBB - Conferência Nacional de Bispos do Brasil
CNPq - Conselho Nacional de Desenvolvimento Científico e Tecnológico
CNRS - Centro Nacional de Pesquisa Científica (Centre National de la Recherche Scientifique)
COCTI/CICT - Conferência das Instituições Católicas de Teologia
COFECUB - Comité Français d'Évaluation de la Coopération Universitaire et Scientifique avec le Brésil
COLMEX - El Colegio de México
CONAES - Comissão Nacional de Avaliação da Educação Superior
CONANDA - Conselho Nacional dos Direitos da Criança e do Adolescente
CONICET - Consejo Nacional de Investigaciones Científicas y Técnicas
COPPE-UFRJ - Instituto Alberto Luiz Coimbra de Pós-Graduação e Pesquisa de Engenharia
CPRM - Companhia de Pesquisa de Recursos Minerais (MME)
CREA-RJ - Conselho Regional de Engenharia e Agronomia do Estado do Rio de Janeiro
CRIC - Center of Resolution of International Conflicts
CSN - Companhia Siderúrgica Nacional
DAAD - Deutscher Akademischer Austauschdienst
DECA - Departamento de Engenharia Civil e Arquitetura da A Universidade da Beira Interior (UBI), Portugal
DFID - Department for International Development, Inglaterra

DTU - Danmarks Tekniske Universitet
 EBAPE/FGV - Escola Brasileira de Administração Pública e de Empresas
 ECAD - Escritório Central de Arrecadação e Distribuição
 EGS - European Graduate School, Suíça
 EHESS - École des Hautes Études en Sciences Sociales
 EMBRAPA - Empresa Brasileira de Pesquisa Agropecuária
 ENADE - Exame Nacional de Desempenho de Estudantes
 ENSAE - École Nationale de la Statistique et de l'Administration Économique, França
 ENSEA - Escola Nacional Superior de Eletrônica e de suas Aplicações, França
 EPSOL - Escola Europeia de Ciências Políticas e Sociais
 ESDI/UERJ - Escola Superior de Desenho Industrial UERJ
 ESPCI Paris Tech - École Supérieure de Physique et de Chimie Industrielles
 ESPM - Escola Superior de Propaganda e Marketing
 EU-LAC Foundation - European Union - Latin America and the Caribbean Foundation
 FAETEC - Fundação de Apoio à Escola Técnica
 FAPERJ - Fundação Carlos Chagas Filho de Amparo à Pesquisa do Estado do Rio de Janeiro
 FAU-USP - Faculdade de Arquitetura e Urbanismo da USP
 FAUP - Faculdade de Arquitetura da Universidade do Porto
FEA/UNICAMP (São Paulo)
 FECAP - Fundação Escola de Comércio Álvares Penteado
 FES - Fundação Friedrich Ebert
 FGV-RJ - Fundação Getúlio Vargas do Rio de Janeiro
 FGV-SP - Fundação Getúlio Vargas de São Paulo
 FIA - Fundação para a Infância e Adolescência
 FIES - Programa de Financiamento Estudantil do Governo Federal
 FINEP - Financiadora de Estudos e Projetos
 Fiocruz - Fundação Oswaldo Cruz
 Flacso - Faculdade Latino-Americana de Ciências Sociais
 FNDE - Fundo Nacional de Desenvolvimento da Educação
 GlobalGRACE - Iniciativa Culturas Globais de Equidade de Gênero
 GSUM - Unidade do Sul Global para Mediação
 HPU - Hawaii Pacific University
 HSE - Higher School of Economics
 HSERJ - Hospital Federal dos Servidores do Estado
 HSVP - Hospital São Vicente de Paulo
 IAB - Instituto dos Arquitetos do Brasil
 IADE - Faculdade de Design, Tecnologia e Comunicação da Universidade Europeia
 IAE - Institut d'Administration des Entreprises (Université de Grenoble)
 IASS - Institute for Advanced Sustainability Study
 IBAMA - Instituto Brasileiro do Meio Ambiente e dos Recursos Naturais Renováveis
 IBASE - Instituto Brasileiro de Análises Sociais e Econômicas
 IBEI - Institut Barcelona d'Estudis Internacionals
 IBP - Instituto Brasileiro de Petróleo, Gás e Biocombustíveis
 Ibracon - Instituto Brasileiro do Concreto
 IBRAM - Instituto Brasileiro de Museus
 ICES - Institut Catholique d'Études Supérieures, Nantes, França
 IciCT/Fiocruz - Instituto de Comunicação e Informação Científica e Tecnológica em Saúde
 ICM-Bio - Instituto Chico Mendes de Conservação da Biodiversidade
 ICTP - Centro Internacional de Física Teórica Abdus Salam
 IdA - Institut des Amériques

IEAv - Instituto de Estudos Avançados (DCTA/FAB)
IEB/USP - Instituto de Estudos Brasileiros (USP)
IEEE - Institute of Electrical and Electronics Engineers
IFCS - Instituto de Filosofia e Ciências Sociais da Universidade Federal do Rio de Janeiro (UFRJ)
IFGOIANO - Instituto Federal. Rio Verde, Goiás
IF/UFRJ - Instituto de Física (UFRJ)
IGD - Institute of Global Dialogue, África do Sul
IMC - International Mathematics Competition for University Students
IME - Instituto Militar de Engenharia
IMPA - Instituto Nacional de Matemática Pura e Aplicada
INCT-CSF - Instituto Nacional de Ciência e Tecnologia em Comunicações sem Fio
INCTs - Institutos Nacionais de Ciência e Tecnologia
Inea - Instituto Estadual do Ambiente
INMETRO - Instituto Nacional de Metrologia, Qualidade e Tecnologia
INPE - Instituto de Pesquisas Espaciais
INSA - Institut National des Sciences Appliquées
INT - Instituto Nacional de Tecnologia
IPAM - Instituto Português de Administração de Marketing
IPEA - Instituto de Pesquisa Econômica Aplicada
IPPUR/UFRJ - Instituto de Pesquisa e Planejamento Urbano e Regional, UFRJ
ISA - International Sociological Association
ISCRARJ - Instituto Superior de Ciências Religiosas da Arquidiocese do Rio de Janeiro
ISTARJ - Instituto Superior de Teologia da Arquidiocese do Rio de Janeiro
ITSCJ - Instituto Teológico-Filosófico Sagrado Coração de Jesus
IUPERJ - Instituto Universitário de Pesquisa do Rio de Janeiro
IUS - Indiana University Department of Chemistry
IVIC - Instituto Venezolano de Investigaciones Científicas
JBRJ - Instituto de Pesquisas Jardim Botânico do Rio de Janeiro
JECRIM-RJ - Juizado Especial Criminal do Rio de Janeiro
Lamcso - Laboratório de Métodos Computacionais e Sistemas Offshore -Coppe (UFRJ)
LASA - Latin American Studies Association
LeMetro UFRJ/IFCS - Laboratório de Etnografia Metropolitana
LGBT - Lésbicas, Gays, Bissexuais, Travestis, Transexuais e Transgêneros
LNCC - Laboratório Nacional de Computação Científica
LNLS - Laboratório Nacional de Luz Síncrotron
LSE - London School of Economics and Political Science
MAPI - Mestrado Profissional em Análise e Gestão de Políticas Internacionais
MARTEC - Maritime and Polytechnic College
MCTI - Ministério da Ciência, Tecnologia, Inovação e Comunicações
MEC - Ministério da Educação
MIT - Massachusetts Institute of Technology
MMA - Ministério do Meio Ambiente
MPRJ - Ministério Público do Estado do Rio de Janeiro
NEPP-DH/UFRJ - Núcleo de Estudos de Políticas Públicas em Direitos Humanos
NINA-UNIRIO - Núcleo Infâncias, Natureza e Arte
NIPIAC - Núcleo Interdisciplinar de Pesquisa e Intercâmbio para Infância e a Adolescência Contemporâneas (UFRJ)
NUFFIC - Fund. Coord. de Aperfeiçoamento de Pessoal de Nível Superior
NUPPs/USP - Núcleo de Pesquisa de Políticas Públicas
OAB - Ordem dos Advogados do Brasil

OMPI - Organização Mundial da Propriedade Intelectual
PAEP/CAPES - Programa de Apoio a Eventos no País
PDSE - Programa Capes de Doutorado Sanduíche no Exterior
PET/MEC - Programa de Educação Tutorial
PET-Saúde - Programa de Educação pelo Trabalho para a Saúde
PIBIC - Programa Institucional de Bolsas de Iniciação Científica
PIBID - Programa Institucional de Bolsas de Iniciação à Docência
PIBITI - Programa Institucional de Bolsas de Iniciação em Desenvolvimento Tecnológico e Inovação
PPGAU - Programa de Pós-Graduação em Arquitetura e Urbanismo da UFF
PPGSA/IFCS - Programa de Pós-Graduação em Sociologia e Antropologia (UFRJ)
PRINT/CAPES - Programa Institucional de Internacionalização
PROCAD/CAPES - Programa Nacional de Cooperação Acadêmica
PROEX/CAPES - Programa de Excelência Acadêmica
Prominp - Programa de Mobilização da Indústria Nacional de Petróleo e Gás-Natural
PRONEX - Programa de Apoio a Núcleos de Excelência
Prouni - Programa Universidade para Todos
PUC-MG - Pontifícia Universidade Católica de Minas Gerais
PUCP - Pontificia Universidad Católica del Peru
PUCRS - Pontificia Universidade Católica do Rio Grande do Sul
PUC-SP - Pontificia Universidade Católica de São Paulo
PUG-Roma - Universidade Gregoriana de Roma
REARI-RJ - Rede das Assessorias de Relações Internacionais das Instituições de Ensino Superior do Estado do Rio de Janeiro
REPAM - Rede Eclesiástica PanAmazônica
Resdal - Red de Seguridad y Defensa de América Latina
RNP - Rede Nacional de Ensino e Pesquisa
SAE - Secretaria de Assuntos Estratégicos da Presidência da República
SAIIA - South Africa Institute of International Affairs
SBMO - Sociedade Brasileira de Microondas
SBRT - Sociedade Brasileira de Telecomunicações
SBQ-Rio - Secretaria Regional da Sociedade Brasileira de Química
SCAN - South Africa Cities Network
SDSN - Rede de Organizações da Sociedade Civil
SEASDH - Secretaria Estadual de Assistência Social e Direitos Humanos
SECIRM - Secretaria da Comissão Interministerial para os Recursos do Mar
SEEDUC - Secretaria de Estado de Educação
SENAI - Serviço Nacional de Aprendizagem Industrial
SEPPIR - Secretaria Especial de Políticas de Promoção da Igualdade Racial
SESC - Serviço Social do Comércio
SESI - Serviço Social da Indústria
SESU - Secretaria de Educação Superior
Sinaes - Sistema Nacional de Avaliação da Educação Superior
SINDIGAS - Sindicato Nacional das Empresas Distribuidoras de Gás Liquefeito de Petróleo
SIIS - Shanghai Institute for International Studies
SJMR - Serviço Jesuíta para Migrantes e Refugiados
SME/RJ - Secretaria Municipal de Educação
SSP - Faculté des Sciences Sociales et Politiques (Université de Lausanne)
STINT/CAPES - Fundação Sueca para a Cooperação Internacional em Pesquisa e Ensino
TRANSPETRO - Petrobras Transporte S/A
UC - Universidade Católica do Chile
UCA - Universidade Católica da Argentina

UCAM - Universidade Cândido Mendes
UCL - University College London
UCP - Universidade Católica de Petrópolis
UCP - Universidade Católica Portuguesa
UEL - Universidade Estadual de Londrina
UEFS - Universidade Estadual de Feira de Santana
UENF - Universidade Estadual do Norte Fluminense
UERJ - Universidade do Estado do Rio de Janeiro
UFAM - Universidade Federal do Amazonas
UFBA - Universidade Federal da Bahia
UFCE - Universidade Federal do Ceará
UFES - Universidade Federal do Espírito Santo
UFF - Universidade Federal Fluminense
UFFS - Universidade Federal da Fronteira Sul
UFGD - Universidade Federal da Grande Dourados
UFJF - Universidade Federal de Juiz de Fora
UFMA - Universidade Federal do Maranhão
UFMG - Universidade Federal de Minas Gerais
UFMS - Universidade Federal de Mato Grosso do Sul
UFOP - Universidade Federal de Ouro Preto
UFPA - Universidade Federal do Pará
UEFP - Universidade Federal da Paraíba
UFPE - Universidade Federal de Pernambuco
UFPEL - Universidade Federal de Pelotas
UFPR - Universidade Federal do Paraná
UFRA - Universidade Federal da Amazônia
UFRGS - Universidade Federal do Rio Grande do Sul
UFRJ - Universidade Federal do Rio de Janeiro
UFRN - Universidade Federal do Rio Grande do Norte
UFRRJ - Universidade Federal Rural do Rio de Janeiro
UFRS - Universidade Federal do Rio Grande do Sul
UFS - Universidade Federal de Sergipe
UFSC - Universidade Federal de Santa Catarina
UFSCar - Universidade Federal de São Carlos
UFSJ - Universidade Federal de São João dos Reis
UFSM - Universidade Federal de Santa Maria
UFT - Universidade Federal do Tocantins
UFU - Universidade Federal de Uberlândia
UFV - Universidade Federal de Viçosa
UFVJM - Universidade Federal dos Vales do Jequitinhonha e Mucuri
UIA - União Internacional dos Arquitetos
UNAM - Universidad Nacional Autónoma de México
UnB - Universidade de Brasília
UNEP - Centro Mundial de Monitoramento da Conservação do Programa Ambiental da ONU
UNESP - Universidade Estadual Paulista Júlio de Mesquita Filho
UNIARA - Universidade de Araraquara
UNIBRAL - Programa de Parcerias Universitárias Brasil-Alemanha
UNICAMP - Universidade Estadual de Campinas
UNICAP - Universidade Católica de Pernambuco
UniCarioca - Centro Universitário Carioca
UNIFA - Universidade da Força Aérea

UNIFAP - Universidade Federal do Amapá
UNIFESP - Universidade Federal de São Paulo
UniFOA - Centro Universitário de Volta Redonda
UNIFOR - Universidade de Fortaleza
UNIPG - Università degli Studi di Perugia (Itália)
UNIRIO - Universidade Federal do Estado do Rio de Janeiro
UNSAM - Universidad Nacional de General San Martín, Argentina
UNIVALI - Universidade do Vale do Itajaí
URSI - União Radio Científica Internacional
UVA - Universidade Veiga de Almeida
USP - Universidade de São Paulo

CRÉDITOS

Coordenação:

VICE-REITORIA PARA ASSUNTOS ACADÊMICOS

Prof. José Ricardo Bergmann (Vice-Reitor Acadêmico)

Projeto, Pesquisa e Edição:

NÚCLEO DE MEMÓRIA DA PUC-RIO

Prof. Marco Antonio Villela Pamplona, Profa. Margarida de Souza Neves, Silvia Ilg Byington, Clóvis Gorgônio, Eduardo Gonçalves, Antônio Albuquerque e os seguintes bolsistas de IC (2020 e 2021): Ana Clara de Amorim Inocêncio, Edson de Souza, Eric Damião Duarte, Juliana Ramos Capossoli.

Projeto Gráfico, Diagramação e Acompanhamento Gráfico:

SENSE DESIGN & COMUNICAÇÃO

Desenvolvimento e Montagem:

SPEL - WWW.SPELWEB.COM.BR

Revisão e Copidesque:

EDIÇÕES URBANAS

Vera Alves

Acervos:

Núcleo de Memória da PUC-Rio, Comunicar e Coordenação de Atividades Culturais e Comunitárias (CACC)

Foto da capa: Prof. Leonardo Affonso de Miranda Pereira (HIS)

Fotos utilizadas em algumas seções: Prof. Luiz Alencar Reis da Silva Mello (CETUC)

Anuário
2020
PUC
RIO

Anuário *2020*

