

Anuário 2019



PUC
RIO

Grão-Chanceler

Arcebispo Metropolitano do Rio de Janeiro
Cardeal Dom Orani João Tempesta, O. Cist.

Reitor

Professor Padre Josafá Carlos de Siqueira S.J.

Vice-Reitor

Professor Padre Álvaro Mendonça Pimentel S.J.

Vice-Reitor para Assuntos Acadêmicos – VRAC

Professor José Ricardo Bergmann

Vice-Reitor para Assuntos Administrativos – VRADM

Professor Luiz Carlos Scavarda do Carmo (até agosto)
Professor Ricardo Tanschei (a partir de agosto)

Vice-Reitor para Assuntos Comunitários – VRC

Professor Augusto Luiz Duarte Lopes Sampaio

Vice-Reitor para Assuntos de Desenvolvimento – VRD

Professor Sérgio de Almeida Bruni



Anuário 2019

PUC
RIO

Este anuário foi produzido pelo Núcleo de Memória da PUC-Rio

Equipe:

Profa. Margarida de Souza Neves, Silvia Ilg Byington, Clóvis Gorgônio, Eduardo Gonçalves, Antônio Albuquerque, Prof. Weiler Finamore Filho (COM) e os seguintes bolsistas de IC (2019 e 2020): Ana Clara de Amorim Inocêncio, Edson de Souza, Eric Damiano Duarte, Julia de Paula França, Juliana Ramos Capossoli, Raylla Aquino de Almeida e Rodrigo Lauriano Soares.

Anuário PUC-Rio 2019 / [Núcleo de Memória da PUC-Rio ; equipe: Margarida de Souza Neves ... [et al.]. – Rio de Janeiro : PUC-Rio, 2020.

700 p. : il. ; 16 cm

1. Universidades e faculdades – Anuários. 2. Pontifícia Universidade Católica do Rio de Janeiro – História. I. Neves, Margarida de Souza. II. Pontifícia Universidade Católica do Rio de Janeiro. Núcleo de Memória.

CDD: 378.8153

APRESENTAÇÃO

A PUC-RIO

Organograma	15
Mapa do <i>Campus</i>	16
A PUC-Rio no Rio de Janeiro	18
Lista de Localização	20

ACONTECEU EM 2019

Cronologia do Ano	42
Homenagens	98
Saudades	104
Professores Eméritos	110

ADMINISTRAÇÃO CENTRAL

Grão-Chanceler	116
Mantenedora	117
Reitoria	118
Vice-Reitoria para Assuntos Acadêmicos	129
Vice-Reitoria para Assuntos Administrativos	156
Vice-Reitoria para Assuntos Comunitários	163
Vice-Reitoria para Assuntos de Desenvolvimento	179
Órgãos Colegiados	186

CENTROS, DEPARTAMENTOS, CURSOS E PROGRAMAS

Centro de Teologia e Ciências Humanas – CTCH	192
Departamento de Arquitetura e Urbanismo – DAU	198
Departamento de Artes e Design – DAD	206
Departamento de Educação – EDU	219
Departamento de Filosofia – FIL	226
Departamento de Letras – LET	231
Departamento de Psicologia – PSI	247
Departamento de Teologia – TEO	268
Centro de Ciências Sociais – CCS	276
Departamento de Administração – ADM	290
Departamento de Ciências Sociais – CIS	315
Departamento de Comunicação Social – COM	323
Departamento de Direito – JUR	332
Departamento de Economia – ECO	342
Departamento de Geografia e Meio Ambiente – GEO	348
Departamento de História – HIS	355
Departamento de Serviço Social – SER	363
Departamento Instituto de Relações Internacionais – IRI	372
Centro Técnico Científico – CTC	392
Departamento de Engenharia Civil e Ambiental – CIV	400
Departamento de Engenharia Elétrica – ELE	411
Departamento de Engenharia Industrial – IND	419
Departamento de Engenharia Mecânica – MEC	429
Departamento de Engenharia Química e de Materiais – DEQM	436
Departamento de Física – FIS	446
Departamento de Informática – INF	451
Departamento de Matemática – MAT	459
Departamento de Química – QUI	464
Centro de Estudos em Telecomunicações da PUC-Rio – CETUC	469
Centro de Ciências Biológicas e da Saúde – CCBS	473
Departamento de Biologia – BIO	477
Departamento de Medicina – MED	482
Cursos de Graduação	488
Curso de Administração	489
Curso de Arquitetura e Urbanismo	490
Curso de Artes Cênicas – ACN	491
Curso de Ciência da Computação	492
Curso de Ciências Biológicas	493
Curso de Ciências Econômicas	494

Curso de Ciências Sociais	495
Curso de Comunicação Social	496
Curso de Design	498
Curso de Direito	500
Curso de Engenharia Ambiental – CEG-BAB	501
Curso de Engenharia Civil	502
Curso de Engenharia de Computação	503
Curso de Engenharia de Controle e Automação – CEG-BCA	504
Curso de Engenharia de Materiais e Nanotecnologia – CEG-BMN	505
Curso de Engenharia de Petróleo – CEG-BPE	508
Curso de Engenharia de Produção	510
Curso de Engenharia Elétrica	511
Curso de Engenharia Mecânica	512
Curso de Engenharia Química – CEG-BQM	513
Curso de Filosofia	514
Curso de Física	515
Curso de Geografia	516
Curso de História	517
Curso de Letras	518
Curso de Matemática	520
Curso de Pedagogia	521
Curso de Psicologia	522
Curso de Química	523
Curso de Relações Internacionais	524
Curso de Serviço Social	525
Curso de Sistemas de Informação	526
Curso de Teologia	527
Programas de Pós-Graduação	528
Programa de Pós-Graduação em Administração de Empresas	529
Programa de Pós-Graduação em Arquitetura	532
Programa de Pós-Graduação em Ciências Sociais	533
Programa de Pós-Graduação em Comunicação Social	535
Programa de Pós-Graduação em Design	537
Programa de Pós-Graduação em Direito	539
Programa de Pós-Graduação em Economia	541
Programa de Pós-Graduação em Educação	543
Programa de Pós-Graduação em Engenharia Civil	545
Programa de Pós-Graduação em Engenharia de Materiais e de Processos Químicos e Metalúrgicos	547
Programa de Pós-Graduação em Engenharia de Produção	550
Programa de Pós-Graduação em Engenharia Elétrica	553

Programa de Pós-Graduação em Engenharia Mecânica	557
Programa de Pós-Graduação em Engenharia Urbana e Ambiental	560
Programa de Pós-Graduação em Estudos da Linguagem	562
Programa de Pós-Graduação em Filosofia	564
Programa de Pós-Graduação em Física	566
Programa de Pós-Graduação em Geografia	568
Programa de Pós-Graduação em História Social da Cultura	570
Programa de Pós-Graduação em Informática	573
Programa de Pós-Graduação em Literatura, Cultura e Contemporaneidade	576
Programa de Pós-Graduação em Matemática	579
Programa de Pós-Graduação em Metrologia – PósMQI	581
Programa de Pós-Graduação em Psicologia Clínica	586
Programa de Pós-Graduação em Química	589
Programa de Pós-Graduação em Relações Internacionais	592
Programa de Pós-Graduação em Serviço Social	595
Programa de Pós-Graduação em Teologia	597
CORPO DISCENTE	
Diretório Central de Estudantes – DCE	602
Centros Acadêmicos	603
Associação dos Alunos de Pós-Graduação – APG	609
FUNCIONÁRIOS TÉCNICO-ADMINISTRATIVOS	
Associação dos Funcionários da PUC-Rio	612
QUADROS ESTATÍSTICOS	
Alunos	618
Professores	635
Funcionários	642
Ensino e Pesquisa	643
Produção Científica	660
SIGLAS E CRÉDITOS	
Siglas	688
Créditos	698







Apresentação

Como todos os anos, a equipe do Núcleo de Memória trabalhou em 2020 para publicar o Anuário de 2019, uma vez que os números, as informações, os relatórios e as avaliações se consolidam, sempre, no ano subsequente àquele a que se refere o Anuário.

Mas 2020 não foi como todos os anos.

Pegos pelo turbilhão da pandemia da COVID 19 desde março de 2020, sitiados e reféns das informações que tínhamos em nossas casas e em nossas memórias pessoais, 2019 parecia a todos nós um passado remoto. E nos deparamos com o exercício extemporâneo de buscar dados sobre um tempo aparentemente distante em que os professores, alunos e funcionários não eram só uma coleção de rostos numa tela de computador, a Universidade era uma realidade tangível, nosso trabalho profissional não invadia nossas casas, e o medo da doença, da morte e do futuro não era o cenário que nos era oferecido.

Foi difícil e foi muito estranho para todos os envolvidos nesse trabalho fazer o Anuário de 2019 no ano em que manter viva a esperança era nossa principal ta-

refa. É importante que os leitores e os usuários desse Anuário no futuro saibam que os dados que registram o antigo normal de 2019 e os relatórios que avaliam o sucedido foram recolhidos debaixo de uma tempestade inclemente, nunca vista, em que os raios e trovões dos boletins com atualizações sobre a pandemia se sucediam e se misturavam com os trovões e os raios das notícias sobre a vida pública brasileira e sobre o cenário internacional.

Por isso é imprescindível que o Núcleo de Memória, também ele na intempérie, agradeça muito o esforço de cada pessoa que afastada de sua sala de trabalho, de seus arquivos e isolada, contribuiu para que o Anuário 2019 fosse possível e o compromisso com a continuidade da publicação da série fosse assegurado. Muito obrigada.

No mais, é esperar contra toda esperança que as tempestades se acalmem.

Uma coisa é certa: a elaboração do Relatório de 2020 em 2021 será tudo menos uma tarefa rotineira e aborrecida.

*Professora Margarida de Souza Neves
Em nome da equipe do Núcleo de Memória*







A PUC-Rio

ORGANOGRAMA ■

MAPA DO *CAMPUS* ■

A PUC-RIO NO RIO DE JANEIRO ■

LISTA DE LOCALIZAÇÃO ■

ORGANOGRAMA

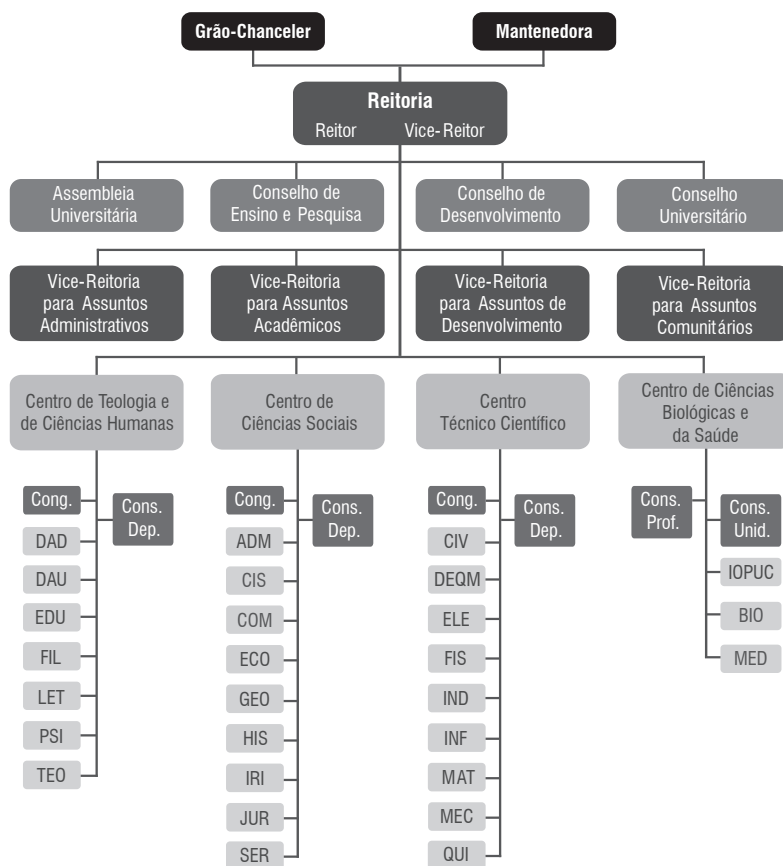

LEGENDA

ADM - Departamento de Administração
 BIO - Departamento de Biologia
 CIS - Departamento de Ciências Sociais
 CIV - Departamento de Engenharia Civil e Ambiental
 COM - Departamento de Comunicação Social
 DAD - Departamento de Artes e Design
 DAU - Departamento de Arquitetura e Urbanismo
 DEQM - Departamento de Engenharia Química e de Materiais
 ECO - Departamento de Economia
 EDU - Departamento de Educação
 ELE - Departamento de Engenharia Elétrica
 FIL - Departamento de Filosofia
 FIS - Departamento de Física
 GEO - Departamento de Geografia e Meio Ambiente

HIS - Departamento de História
 IRI - Departamento Instituto de Relações Internacionais
 IND - Departamento de Engenharia Industrial
 INF - Departamento de Informática
 IOPUC - Instituto de Odontologia da PUC-Rio
 JUR - Departamento de Direito
 LET - Departamento de Letras
 MAT - Departamento de Matemática
 MEC - Departamento de Engenharia Mecânica
 MED - Departamento de Medicina
 PSI - Departamento de Psicologia
 QUI - Departamento de Química
 SER - Departamento de Serviço Social
 TEO - Departamento de Teologia

MAPA DO CAMPUS DA GÁVEA



LEGENDA

- | | |
|--|---|
| <p>1 - Edifício da Amizade:
- Ala Kennedy:
Reitoria / Vice-Reitoria Acadêmica /
Vice-Reitoria de Desenvolvimento / Centro
de Estudos em Telecomunicações - CETUC /
Projeto Comunicar
- Ala Frings:
Vice-Reitoria Administrativa /
Decanato do CCS / Biblioteca Central /
Prefeitura do Campus / Bandejão</p> <p>2 - Edifício Cardeal Leme: Vice-Reitoria Comunitária /
Decanato do CTC / Decanato do CTCH / Escola
Médica de Pós-Graduação / Diretoria de Admissão
e Registro - DAR</p> <p>3 - Edifício Van De Graaff</p> <p>4 - Instituto Tecnológico da PUC-Rio - ITUC</p> <p>5 - Auditório Padre José de Anchieta</p> <p>6 - RioDataCentro - RDC</p> <p>7 - Edifício Padre Pedro Velloso S.J.</p> <p>8 - Edifício IMA</p> <p>9 - Laboratório de Semicondutores</p> <p>10 - Pátio de máquinas e canteiro de obras do
Metrô Linha 4</p> <p>11 - Edifício Padre Leonel Franca</p> <p>12 - Instituto de Administração e Gerência - IAG</p> <p>13 - Tendões de Artes</p> <p>14 - Museu Universitário Solar Grandjean
de Montigny</p> <p>15 - Igreja Sagrado Coração de Jesus</p> | <p>16 - Cátedra UNESCO / iiLer</p> <p>17 - Monumento N. Sra. Aparecida</p> <p>18 - Serviço de Psicologia Aplicada</p> <p>19 - Vila dos Diretórios: Departamentos / DCE
/ Diretórios Acadêmicos / Ambulatório</p> <p>20 - Laboratório de Tecnologia Mineral</p> <p>21 - Departamento de Ciências Sociais e Departamento
Instituto de Relações Internacionais</p> <p>22 - Laboratório de Geotecnia e Meio Ambiente</p> <p>23 - Núcleo Interdisciplinar de Meio Ambiente -
NIMA e Núcleo Interdisciplinar de Reflexão
e Memória Afrodessendente - NIREMA</p> <p>24 - Associação dos Funcionários da PUC-Rio - AFFPUC</p> <p>25 - Coordenação Central de Extensão - CCE</p> <p>26 - Anfiteatro Junito Brandão</p> <p>27 - Instituto Genesis</p> <p>28 - Ginásio Poliesportivo Padre Ormino
Viveiros de Castro</p> <p>29 - Portaria Marquês de São Vicente</p> <p>30 - Portaria Padre Leonel Franca</p> <p>31 - Bicletário</p> <p>32 - Canteiro das obras do Metrô Linha 4</p> <p>33 - Edifício Padre Laércio Dias de Moura S.J.</p> <p>34 - Edifício Garagem</p> <p>35 - Terminal Rodoviário</p> <p>36 - Laboratório de Engenharia Veicular</p> <p>37 - Edifício Engenheiro Paulo Cunha</p> <p>38 - Sala Milton Campos</p> <p>39 - Jardim dos Continentes</p> <p>■ - Edificação anterior à construção do campus</p> |
|--|---|

A PUC-RIO NO RIO DE JANEIRO

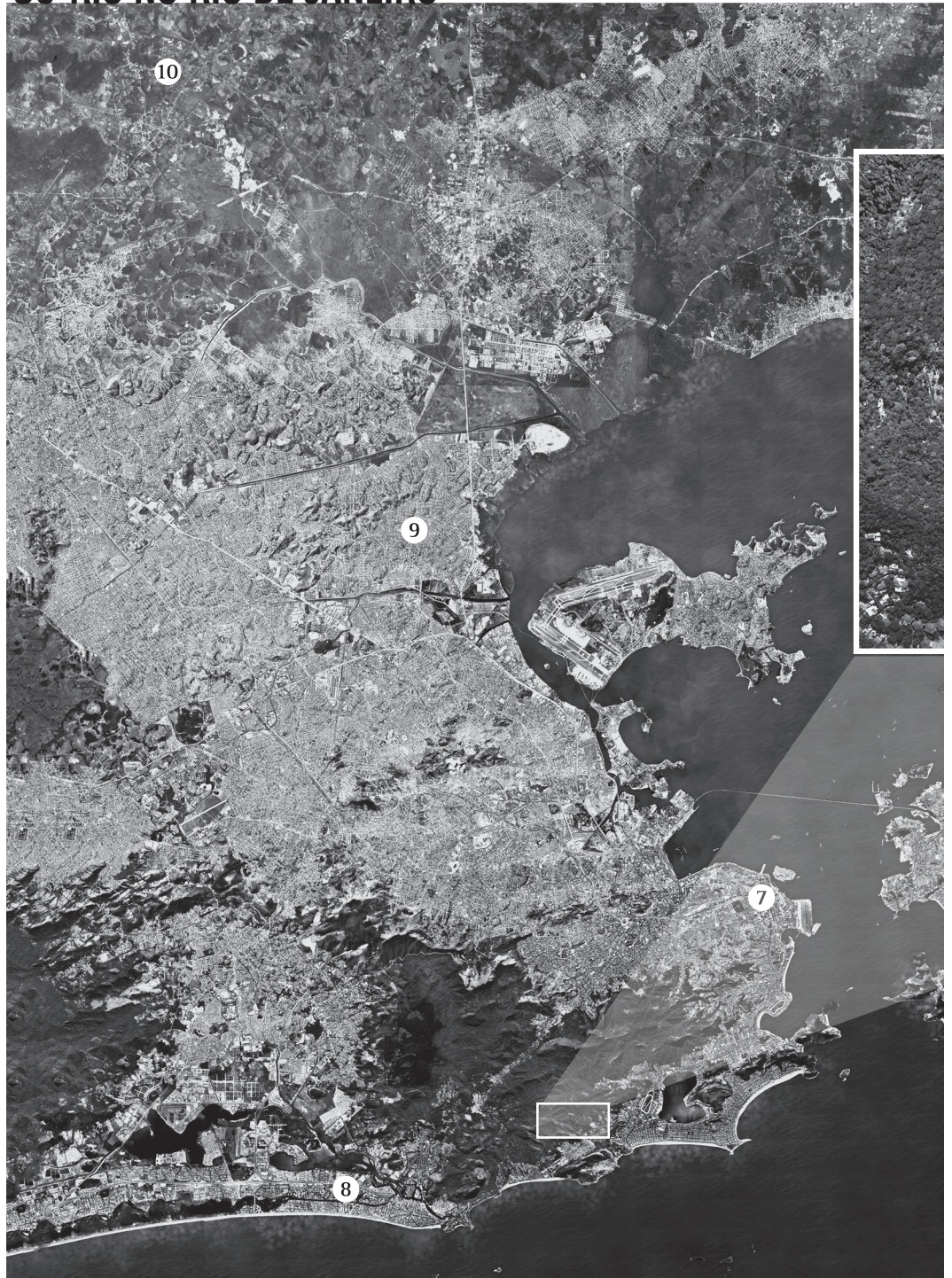

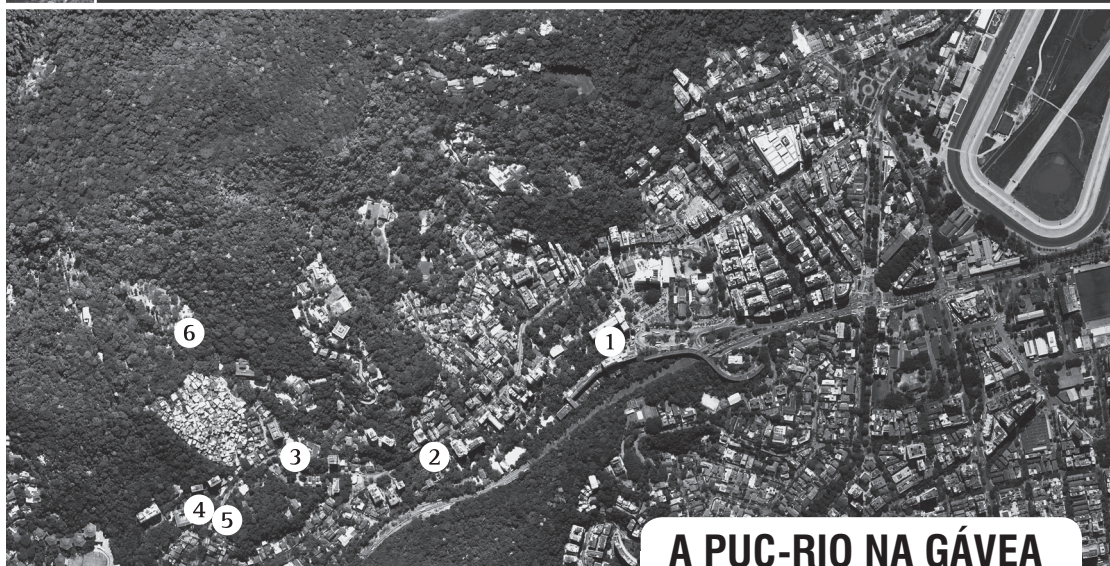

Google Earth

A PUC-RIO NA GÁVEA

LEGENDA

- 1 - *Campus da Gávea* - Rua Marquês de São Vicente, 225
- 2 - IOPUC - Rua Marquês de São Vicente, 389
- 3 - Centro Loyola de Fé e Cultura - Estrada da Gávea, 1
- 4 - Campus Matteo Ricci - Estrada da Gávea, 50
- 5 - Casa da Medicina - Centro de Ciências Biológicas e da Saúde - Estrada da Gávea, 36
- 6 - Laboratório de Inteligência Computacional Aplicada (ICA) - Estrada Santa Marinha, 723
- 7 - Unidade Centro - Av. Marechal Câmara, 186
- 8 - Unidade Barra da Tijuca - Av. das Américas, 500, bloco 14 - Shopping Downtown
- 9 - Unidade Duque de Caxias - Colégio São Francisco - Rua Jorge Vieira de Medeiros, 101
- 10 - Unidade Tinguá (Nova Iguaçu) - Estrada da Boa Esperança, 1050

LISTA DE LOCALIZAÇÃO

Todos os endereços, a menos dos explicitados diferentemente, referem-se a

Rua Marquês de São Vicente, 225, Gávea | CEP: 22451-900 - Rio de Janeiro - RJ - Brasil

Referência	Nome	Endereço	Telefones
Administração	Assessor Especial da Reitoria	Edifício da Amizade, Ala Kennedy, 2º andar E-mail: danilo@puc-rio.br	55 21 35271298
Administração	Assessoria de Comunicação Social da Reitoria	Edifício da Amizade, Ala Kennedy, 4º andar E-mail: assessoria.comunicar@puc-rio.br	55 21 35271140
Administração	Assessoria Jurídica da Reitoria	Edifício da Amizade, Ala Kennedy, 2º andar E-mail: senechal@puc-rio.br	55 21 35271130
Administração	Decanato do Centro de Ciências Biológicas e da Saúde (CCBS)	Estrada da Gávea, 36 E-mails: patriciacavalari@puc-rio.br, milene.couras@puc-rio.br, solangef@puc-rio.br Site: www.puc-rio.br/sobrepucc/admin/ccbs.html Site: www.ccbs.puc-rio.br/	55 21 35272541 / 2542
Administração	Decanato do Centro de Ciências Sociais (CCS)	Edifício da Amizade, Ala Frings, sala 407 E-mail: decccs@puc-rio.br Site: www.puc-rio.br/sobrepucc/admin/ccs	55 21 35271098 / 1099
Administração	Decanato do Centro de Teologia e Ciências Humanas (CTCH)	Edifício Cardeal Leme, sala 1063 E-mail: decanatoctch@puc-rio.br Site: www.ctch.puc-rio.br	55 21 35271294 / 1295 / 1293
Administração	Decanato do Centro Técnico Científico (CTC)	Edifício Cardeal Leme, 12º andar E-mail: contato-ctc@puc-rio.br Site: www.ctc.puc-rio.br	55 21 35271303 / 1304 / 1305
Administração	Faculdades Católicas - Associação Mantenedora da Pontifícia Universidade Católica do Rio de Janeiro	Edifício da Amizade, Ala Kennedy, 2º andar	55 21 35271120 / 1473
Administração	Reitoria	Edifício da Amizade, Ala Kennedy, 2º andar E-mail: ifs@puc-rio.br Site: www.puc-rio.br/sobrepucc/admin	55 21 35271120 / 1121 Fax: 55 21 35271119
Administração	Vice-Reitoria para Assuntos Acadêmicos (VRAC)	Edifício da Amizade, Ala Kennedy, sala 201 E-mail: vrac@puc-rio.br Site: www.puc-rio.br/sobrepucc/admin/vrac	55 21 35271134

Referência	Nome	Endereço	Telefones
Administração	Vice-reitoria para Assuntos Administrativos (VRAD)	Edifício da Amizade, Ala Frings, 1º andar E-mail: efa@puc-rio.br Site: www.puc-rio.br/sobrepuc/admin/vrad	55 21 35271840
Administração	Vice-reitoria para Assuntos Comunitários (VRC)	Edifício Cardeal Leme, sobreloja E-mail: recepcao@puc-rio.br Site: www.puc-rio.br/vrc	55 21 35271354 / 1355 / 1357
Administração	Vice-reitoria para Assuntos de Desenvolvimento (VRD)	Edifício da Amizade, Ala Kennedy, 2º andar E-mail: majo.soares@puc-rio.br Site: www.puc-rio.br/sobrepuc/admin/vrd	55 21 35271125 / 1126 / 1127
Curso	Ciclo Básico das Engenharias	Edifício Cardeal Leme, sala 251 E-mail: secretcb@puc-rio.br Site: www.cbctc.puc-rio.br	55 21 35271310 / 1311 / 1312
Curso	Ciclo Profissional das Engenharias	Edifício Cardeal Leme, sala 233 E-mail: secretcpe@puc-rio.br	55 21 35271957 / 1958 / 1959
Curso	Curso de Administração	Ver Departamento de Administração	
Curso	Curso de Arquitetura e Urbanismo	Ver Departamento de Arquitetura e Urbanismo	
Curso	Curso de Artes Cênicas (ACN)	Edifício Padre Leonel Franca, 3º andar E-mail: graduacao-letas@puc-rio.br Site: www.puc-rio.br/ensinopesq/ccg/artes_cenicas.html Site: www.letas.puc-rio.br	55 21 35271444
Curso	Curso de Ciência da Computação	Departamento de Informática Edifício Rio Datacentro - 4º andar E-mail: cc@inf.puc-rio.br Site: www.puc-rio.br/ensinopesq/ccg/ciencia_computacao.html Site: www.inf.puc-rio.br	55 21 35271514 / 1515
Curso	Curso de Ciências Biológicas	Ed. Padre Leonel Franca, 7º andar E-mail: secretaria-bio@puc-rio.br Site: www.puc-rio.br/ensinopesq/ccg/ciencias_biologicas.html Site: www.bio.puc-rio.br	55 21 35271463
Curso	Curso de Ciências Econômicas (Economia)	Ver Departamento de Economia	
Curso	Curso de Ciências Sociais (Sociologia)	Ver Departamento de Ciências Sociais	

Referência	Nome	Endereço	Telefones
Curso	Curso de Comunicação Social (Jornalismo, Publicidade e Propaganda, e Cinema)	Ver Departamento de Comunicação Social	
Curso	Curso de Design	Ver Departamento de Artes e Design	
Curso	Curso de Direito	Ver Departamento de Direito	
Curso	Curso de Engenharia Ambiental (CEG-BAB)	Edifício Cardeal Leme, sala 301 E-mail: secretccpe@puc-rio.br Site: www.puc-rio.br/ensinopesq/ccg/eng_ambiental.html Site: www.amb.puc-rio.br	55 21 35271188 / 1189 / 1190
Curso	Curso de Engenharia Civil	Ver Departamento de Engenharia Civil e Ambiental	
Curso	Curso de Engenharia da Computação	Departamento de Informática Edifício Rio Datacenter - 4º andar E-mail: ecp@inf.puc-rio.br Site: www.puc-rio.br/ensinopesq/ccg/eng_computacao.html Site: www.inf.puc-rio.br	55 21 35271513
Curso	Curso de Engenharia de Controle e Automação (CEG-BCA)	Edifício Cardeal Leme, sala 415 E-mail: apavani@puc-rio.br Site: www.puc-rio.br/ensinopesq/ccg/eng_automacao.html	55 21 35271223
Curso	Curso de Engenharia de Materiais e Nanotecnologia (CEG-BMN)	Edifício Cardeal Leme, sala 233 E-mails: nano@puc-rio.br, matnano@puc-rio.br Site: www.puc-rio.br/ensinopesq/ccg/eng_nanotecnologia.html Site : www.deqm.puc-rio.br/graduacao/eng-mat-nano/	55 21 35271959 / 1958
Curso	Curso de Engenharia de Petróleo (CEG-BPE)	Edifício Cardeal Leme, sala 101 E-mail: gradmec@puc-rio.br Site: www.puc-rio.br/ensinopesq/ccg/eng_petroleo.html	55 21 35271639
Curso	Curso de Engenharia de Produção	Ver Departamento de Engenharia Industrial	
Curso	Curso de Engenharia Elétrica	Ver Departamento de Engenharia Elétrica	
Curso	Curso de Engenharia Mecânica	Ver Departamento de Engenharia Mecânica	
Curso	Curso de Engenharia Química (CEG-BQM)	Ver Departamento de Engenharia Química e de Materiais	
Curso	Curso de Filosofia	Ver Departamento de Filosofia	
Curso	Curso de Física	Ver Departamento de Física	

Referência	Nome	Endereço	Telefones
Curso	Curso de Geografia	Ver Departamento de Geografia e Urbanismo	
Curso	Curso de História	Ver Departamento de História	
Curso	Curso de Letras	Ver Departamento de Letras	
Curso	Curso de Matemática	Ver Departamento de Matemática	
Curso	Curso de Pedagogia	Ver Departamento de Educação	
Curso	Curso de Psicologia	Ver Departamento de Psicologia	
Curso	Curso de Química	Ver Departamento de Química	
Curso	Curso de Relações Internacionais	Ver Departamento Instituto de Relações Internacionais	
Curso	Curso de Serviço Social	Ver Departamento de Serviço Social	
Curso	Curso de Sistemas de Informação	Edifício Rio Datacentro, 4º andar E-mail: bac@inf.puc-rio.br Site: www.puc-rio.br/ensinopesq/ccg/sistemas_informacao.html Site: www.inf.puc-rio.br	55 21 35271514 / 1515
Curso	Curso de Teologia	Ver Departamento de Teologia	
Departamento	Centro de Estudos em Telecomunicações da PUC-Rio (CETUC)	Edifício da Amizade, Ala Kennedy, 7º andar E-mail: elaine@cetuc.puc-rio.br Site: www.cetuc.puc-rio.br	55 21 35271679 / 1680
Departamento	Departamento de Administração (ADM)	Prédio do IAG E-mails: direcao@iag.puc-rio.br, institucional@iag.puc-rio.br, graduacao@iag.puc-rio.br Site: www.puc-rio.br/ensinopesq/ccg/administracao.html Site: www.iag.puc-rio.br	55 21 21389200 / 9201 / 9202
Departamento	Departamento de Arquitetura e Urbanismo (DAU)	Edifício Cardeal Leme, sala 327 E-mail: gradarq@puc-rio.br Site: www.puc-rio.br/ensinopesq/ccg/arquitetura.html Site: www.cau.puc-rio.br	55 21 35271828
Departamento	Departamento de Artes e Design (DAD)	Edifício de Artes e Design Engenheiro Paulo Cunha E-mails: dir-design@puc-rio.br, gra-design@puc-rio.br, posdesign@puc-rio.br Site: www.puc-rio.br/ensinopesq/ccg/design.html Site: www.dad.puc-rio.br	55 21 35271595 / 1941

Referência	Nome	Endereço	Telefones
Departamento	Departamento de Biologia (BIO)	Edifício Padre Leonel Franca, 7º andar E-mail: secretaria-bio@puc-rio.br Site: www.puc-rio.br/ensinopesq/ccg/ciencias_biologicas.html Site: www.bio.puc-rio.br	55 21 35271463
Departamento	Departamento de Ciências Sociais (CIS)	Vila dos Diretórios, Casa XVIII E-mails: gradcis@puc-rio.br; ppgcis@puc-rio.br Site: www.cis.puc-rio.br Site: www.puc-rio.br/ensinopesq/ccg/ciencias_sociais.html	55 21 35271556 / 1555 / 1879
Departamento	Departamento de Comunicação Social (COM)	Edifício da Amizade, Ala Kennedy, sala 606 E-mail: dir-com@puc-rio.br Site: www.puc-rio.br/ensinopesq/ccg/comunicacao.html Site: www.com.puc-rio.br	55 21 35271602 / 1603 / 1604
Departamento	Departamento de Direito (JUR)	Edifício da Amizade, Ala Frings, 6º andar E-mail: webjur@puc-rio.br Site: www.puc-rio.br/ensinopesq/ccg/direito.html Site: www.jur.puc-rio.br	55 21 35271103 / 1104
Departamento	Departamento de Economia (ECO)	Edifício da Amizade, Ala Frings, sala 206 E-mail: sonia@econ.puc-rio.br Site: www.puc-rio.br/ensinopesq/ccg/economia.html Site: www.econ.puc-rio.br	55 21 35271078
Departamento	Departamento de Educação (EDU)	Edifício Cardeal Leme, sala 1049 E-mails: graedu@puc-rio.br, posedu@puc-rio.br Site: www.puc-rio.br/ensinopesq/ccg/pedagogia.html Site: www.edu.puc-rio.br	55 21 35271816 / 1817 / 1818
Departamento	Departamento de Engenharia Civil e Ambiental (CIV)	Edifício Cardeal Leme, sala 301 E-mails: civ-diretoria@puc-rio.br Site: www.puc-rio.br/ensinopesq/ccg/eng_civil.html Site: www.civ.puc-rio.br	55 21 35271188 / 1189 / 1190
Departamento	Departamento de Engenharia Elétrica (ELE)	Edifício Cardeal Leme, sala 401 E-mails: graduacao@ele.puc-rio.br Site: www.puc-rio.br/ensinopesq/ccg/eng_eletrica.html Site: www.ele.puc-rio.br	55 21 35271203 / 1204

Referência	Nome	Endereço	Telefones
Departamento	Departamento de Engenharia Industrial (IND)	Edifício Cardeal Leme, sala 950 E-mails: secretaria-dei@puc-rio.br, sgrad-dei@puc-rio.br Site: www.puc-rio.br/ensinopesq/ccg/eng_producao.html Site: www.ind.puc-rio.br	55 21 35271284 / 1285 / 1287 / 1288 / 1289
Departamento	Departamento de Engenharia Mecânica (MEC)	Edifício Cardeal Leme, sala 101 E-mail: gradmec@puc-rio.br Site: www.puc-rio.br/ensinopesq/ccg/eng_mecanica.html Site: www.mec.puc-rio.br	55 21 35271162 / 1639
Departamento	Departamento de Engenharia Química e de Materiais (DEQM)	Edifício Cardeal Leme, sala 501 E-mail: deqm@puc-rio.br Site: www.puc-rio.br/ensinopesq/ccpg/progmet.html Site: www.deqm.puc-rio.br	55 21 35271233 / 1235 / 1776
Departamento	Departamento de Filosofia (FIL)	Edifício Cardeal Leme, sala 1149 E-mail: filos@puc-rio.br Site: www.puc-rio.br/ensinopesq/ccg/filosofia.html Site: www.fil.puc-rio.br	55 21 35271298
Departamento	Departamento de Física (FIS)	Edifício Cardeal Leme, sala 652 E-mail: secretaria@fis.puc-rio.br Site: www.puc-rio.br/ensinopesq/ccg/fisica.html Site: www.fis.puc-rio.br	55 21 35271268 / 1263 / 1258 / 1269
Departamento	Departamento de Geografia e Meio Ambiente (GEO)	Edifício da Amizade, Ala Frings, sala 411 E-mail: geocoord@puc-rio.br Site: www.puc-rio.br/ensinopesq/ccg/geografia.html Site: www.geo.puc-rio.br	55 21 35271666
Departamento	Departamento de História (HIS)	Edifício da Amizade, Ala Frings, sala 512 E-mail: coordgra@puc-rio.br Site: www.puc-rio.br/ensinopesq/ccg/historia.html Site: www.his.puc-rio.br	55 21 35271101
Departamento	Departamento de Informática (INF)	Edifício Rio Datacentro, 4º andar E-mail: sec-grad@inf.puc-rio.br Site: www.inf.puc-rio.br	55 21 35271500
Departamento	Departamento de Letras (LET)	Edifício Padre Leonel Franca, 3º andar E-mail: graduacao-letras@puc-rio.br Site: www.puc-rio.br/ensinopesq/ccg/letras.html Site: www.letras.puc-rio.br	55 21 35271444

Referência	Nome	Endereço	Telefones
Departamento	Departamento de Matemática (MAT)	Edifício Cardeal Leme, sala 862 E-mail: secgra@mat.puc-rio.br Site: www.puc-rio.br/ensinopesq/ccg/matematica.html Site: www.mat.puc-rio.br	55 21 35271280 / 1281
Departamento	Departamento de Medicina (MED)	Casa da Medicina - Estrada da Gávea, 36 E-mail: patriciacavalari@puc-rio.br; solangef@puc-rio.br Site: www.med.puc-rio.br	55 21 35272541 / 2543 / 2544
Departamento	Departamento de Psicologia (PSI)	Edifício Cardeal Leme, sala 201 E-mails: psidir@puc-rio.br, psigra@puc-rio.br Site: www.puc-rio.br/ensinopesq/ccg/psicologia.html Site: www.psi.puc-rio.br	55 21 35271186 / 1183 / 1184
Departamento	Departamento de Química (QUI)	Edifício Cardeal Leme, sala 772 E-mails: gradqui@puc-rio.br, diretoriaqui@puc-rio.br Site: www.puc-rio.br/ensinopesq/ccg/quimica.html Site: www.qui.puc-rio.br	55 21 35271332
Departamento	Departamento de Serviço Social (SER)	Vila dos Diretórios, casa 209 Site: www.puc-rio.br/ensinopesq/ccg/servico_social.html Site: www.ser.puc-rio.br	55 21 35271290 / 1291
Departamento	Departamento de Teologia (TEO)	Edifício Cardeal Leme, sala 1160 E-mail: teogra@puc-rio.br Site: www.puc-rio.br/ensinopesq/ccg/teologia.html Site: www.teo.puc-rio.br	55 21 35271300 / 1301
Departamento	Departamento Instituto de Relações Internacionais (IRI)	Vila dos Diretórios, casa XX E-mail: iri-graduacao@puc-rio.br Site: www.puc-rio.br/ensinopesq/ccg/rel_internacionais.html Site: www.iri.puc-rio.br	55 21 35271557 / 1558
Programa de Pós-Graduação	Pós-Graduação em Administração de Empresas	Prédio do IAG E-mails: mestrado@iag.puc-rio.br, doutorado@iag.puc-rio.br, mba@iag.puc-rio.br Site: www.puc-rio.br/ensinopesq/ccpg/progadm.html Site: www.iag.puc-rio.br	55 21 21389220
Programa de Pós-Graduação	Pós-Graduação em Arquitetura	Edifício Cardeal Leme, sala 327 E-mail: gradarq@puc-rio.br Site: www.puc-rio.br/ensinopesq/ccpg/progarq.html Site: www.dau.puc-rio.br	55 21 35271828

Referência	Nome	Endereço	Telefones
Programa de Pós-Graduação	Pós-Graduação em Ciências Sociais	Vila dos Diretórios, casa XVIII E-mail: ppgcis@puc-rio.br Site: www.puc-rio.br/ensinopesq/ccpg/progsoc.html Site: www.cis.puc-rio.br	55 21 35271555 / 1556 / 1879
Programa de Pós-Graduação	Pós-Graduação em Comunicação Social	Edifício da Amizade, Ala Kennedy, sala 606 E-mail: poscom@puc-rio.br Site: www.puc-rio.br/ensinopesq/ccpg/progcom.html Site: www.com.puc-rio.br	55 21 35271144 / 1145
Programa de Pós-Graduação	Pós-Graduação em Design	Edifício de Artes e Design Engenheiro Paulo Cunha E-mails: ppgdesign@puc-rio.br, pos-design@puc-rio.br Site: www.puc-rio.br/ensinopesq/ccpg/progart.html Site: www.dad.puc-rio.br	55 21 35271596
Programa de Pós-Graduação	Pós-Graduação em Direito	Edifício da Amizade, Ala Frings, 6º andar E-mail: pos-jur@puc-rio.br Site: www.puc-rio.br/ensinopesq/ccpg/progjur.html Site: www.jur.puc-rio.br	55 21 35271102 / 1652
Programa de Pós-Graduação	Pós-Graduação em Economia	Edifício da Amizade, Ala Frings, sala 210 E-mail: coor@econ.puc-rio.br Site: www.puc-rio.br/ensinopesq/ccpg/progeco.html Site: www.econ.puc-rio.br	55 21 35271078 ramal 04
Programa de Pós-Graduação	Pós-Graduação em Educação	Edifício Cardeal Leme, sala 1049 E-mails: posedu@puc-rio.br, coordposedu@puc-rio.br Site: www.puc-rio.br/ensinopesq/ccpg/progedu.html Site: www.edu.puc-rio.br	55 21 35271815
Programa de Pós-Graduação	Pós-Graduação em Engenharia Civil	Edifício Cardeal Leme, sala 301 E-mail: civ-pos@puc-rio.br Site: www.puc-rio.br/ensinopesq/ccpg/progciv.html Site: www.civ.puc-rio.br	55 21 35271194
Programa de Pós-Graduação	Pós-Graduação em Engenharia de Materiais e de Processos Químicos e Metalúrgicos	Edifício Cardeal Leme, sala 501 E-mail: deqm@puc-rio.br Site: www.puc-rio.br/ensinopesq/ccpg/progmet.html Site: www.deqm.puc-rio.br	55 21 35271561
Programa de Pós-Graduação	Pós-Graduação em Engenharia de Produção	Edifício Cardeal Leme, sala 950 E-mail: spgrad-dei@puc-rio.br Site: www.puc-rio.br/ensinopesq/ccpg/progpro.html Site: www.ind.puc-rio.br	55 21 35271286

Referência	Nome	Endereço	Telefones
Programa de Pós-Graduação	Pós-Graduação em Engenharia Elétrica	Edifício Cardeal Leme, sala 401 E-mail: pos@ele.puc-rio.br Site: www.puc-rio.br/ensinopesq/ccpg/progele.html Site: www.ele.puc-rio.br	55 21 35271202
Programa de Pós-Graduação	Pós-Graduação em Engenharia Mecânica	Edifício Cardeal Leme, sala 101 E-mail: pgmec@puc-rio.br Site: www.puc-rio.br/ensinopesq/ccpg/progmec.html Site: www.mec.puc-rio.br	55 21 35271164
Programa de Pós-Graduação	Pós-Graduação em Engenharia Urbana e Ambiental	Edifício Cardeal Leme, sala 301 E-mail: civ-urb@puc-rio.br Site: www.puc-rio.br/ensinopesq/ccpg/progamb.html Site: www.urb.puc-rio.br	55 21 35271997
Programa de Pós-Graduação	Pós-Graduação em Estudos da Linguagem	Edifício Padre Leonel Franca, 3° andar E-mail: posgralinguagem@puc-rio.br Site: www.puc-rio.br/ensinopesq/ccpg/proglet_linguagem.html Site: www.letas.puc-rio.br/pos_linguagem.php	55 21 35271447
Programa de Pós-Graduação	Pós-Graduação em Filosofia	Edifício Cardeal Leme, sala 1149 E-mail: filos@puc-rio.br Site: www.puc-rio.br/ensinopesq/ccpg/progfil.html Site: www.fil.puc-rio.br	55 21 35271298
Programa de Pós-Graduação	Pós-Graduação em Física	Edifício Cardeal Leme, sala 652 E-mail: pgfis@fis.puc-rio.br Site: www.puc-rio.br/ensinopesq/ccpg/progfis.html Site: www.fis.puc-rio.br	55 21 35271267
Programa de Pós-Graduação	Pós-Graduação em Geografia	Edifício da Amizade, Ala Frings, sala 411 E-mail: posgeo@puc-rio.br Site: www.puc-rio.br/ensinopesq/ccpg/proggeo.html Site: www.geo.puc-rio.br	55 21 35271667
Programa de Pós-Graduação	Pós-Graduação em História Social da Cultura	Edifício da Amizade, Ala Frings, sala 512 E-mail: pghis@puc-rio.br Site: www.puc-rio.br/ensinopesq/ccpg/progcult.html Site: www.his.puc-rio.br	55 21 35271100
Programa de Pós-Graduação	Pós-Graduação em Informática	Edifício Rio Datacentro, 4° andar E-mail: pos@inf.puc-rio.br Site: www.puc-rio.br/ensinopesq/ccpg/proginf.html Site: www.inf.puc-rio.br	55 21 35271510

Referência	Nome	Endereço	Telefones
Programa de Pós-Graduação	Pós-Graduação em Literatura, Cultura e Contemporaneidade	Edifício Padre Leonel Franca, 3º andar E-mail: posgraliteratura@puc-rio.br Site: www.puc-rio.br/ensinopesq/ccpg/proglet_literatura.html Site: www.letras.puc-rio.br	55 21 35271043
Programa de Pós-Graduação	Pós-Graduação em Matemática	Edifício Cardeal Leme, sala 862 E-mail: secpos@mat.puc-rio.br Site: www.puc-rio.br/ensinopesq/ccpg/progmat.html Site: www.mat.puc-rio.br	55 21 35271281
Programa de Pós-Graduação	Pós-Graduação em Metrologia (MQI)	Térreo do Edifício Cardeal Leme E-mail: metrologia@puc-rio.br Site: www.puc-rio.br/metrologia	55 21 35271542 / 2061 / 1171
Programa de Pós-Graduação	Pós-Graduação em Psicologia Clínica	Edifício Cardeal Leme, sala 201 E-mail: psipos@puc-rio.br Site: www.puc-rio.br/ensinopesq/ccpg/progpsi.html Site: www.psi.puc-rio.br	55 21 35271185
Programa de Pós-Graduação	Pós-Graduação em Química	Edifício Cardeal Leme, sala 772 E-mail: posqui@puc-rio.br Site: www.puc-rio.br/ensinopesq/ccpg/progqui.html Site: www.qui.puc-rio.br	55 21 35271334
Programa de Pós-Graduação	Pós-Graduação em Relações Internacionais	Vila dos Direitórios, Casa XX E-mail: pgiri@puc-rio.br Site: www.puc-rio.br/ensinopesq/ccpg/progrel.html Site: www.iri.puc-rio.br	55 21 35271557 / 1558
Programa de Pós-Graduação	Pós-Graduação em Serviço Social	Vila dos Direitórios, Casa 209 Site: www.puc-rio.br/ensinopesq/ccpg/progser.html Site: www.ser.puc-rio.br	55 21 35271290 / 1291
Programa de Pós-Graduação	Pós-Graduação em Teologia	Edifício Cardeal Leme, sala 1160 E-mail: teopos@puc-rio.br Site: www.puc-rio.br/ensinopesq/ccpg/progteo.html Site: www.teo.puc-rio.br	55 21 35271300 / 1301
Unidades e Órgãos	Agência PUC-Rio de Inovação (AGI)	Edifício Cardeal Leme, 12º andar E-mail: agi@puc-rio.br Site: www.agi.puc-rio.br	55 21 35271305
Unidades e Órgãos	Associação de Antigos Alunos (AaA)	Edifício Cardeal Leme, sobreloja E-mail: aaa@aaa.puc-rio.br Site: www.aaapucio.com.br	55 21 35271466 / 1467
Unidades e Órgãos	Associação dos Alunos de Pós-Graduação (APG)	Vila dos Direitórios, casa V Site: www.puc-rio.br/sobrepuc/depto/apg	

Referência	Nome	Endereço	Telefones
Unidades e Órgãos	Biblioteca Central	Edifício da Amizade, Ala Frings, 3º andar E-mails: biblio@dbd.puc-rio.br / bcentral@dbd.puc-rio.br Site: www.dbd.puc-rio.br	Secretaria: 55 21 35271090 / 1091 / 1881 Atendimento: 55 21 35271376 / 2189 / 1700 / 1092 / 1714 / 1376
Unidades e Órgãos	Biblioteca Setorial de Ciências Biológicas	Centro de Pesquisas Matteo Ricci Estrada da Gávea, 50 Gávea - Rio de Janeiro - RJ - Brasil - CEP: 22.451-262 E-mail: thelma-bio@puc-rio.br	55 21 35272551
Unidades e Órgãos	Biblioteca Setorial de Informática	Anexo do Departamento de Informática Núcleo de Inovação Tecnológica E-mail: bib-di@inf.puc-rio.br	55 21 35271516
Unidades e Órgãos	Biblioteca Setorial do Centro Técnico-Científico	Edifício Cardeal Leme, 7º andar E-mail: bcentral@dbd.puc-rio.br	55 21 35271715 / 1994
Unidades e Órgãos	Biblioteca Setorial do CETUC	Edifício da Amizade, Ala Kennedy, 7º andar E-mail: bscetuc@cetuc.puc-rio.br	55 21 35271675
Unidades e Órgãos	Biblioteca Setorial dos Centros de Ciências Sociais e de Teologia e Ciências Humanas	Edifício da Amizade, Ala Frings, 3º andar, 2º piso da Biblioteca Central E-mail: bcentral@dbd.puc-rio.br	55 21 35271963 / 1092 / 1714
Unidades e Órgãos	Campus Tinguá	Estrada da Boa Esperança, 1050 Tinguá - Nova Iguaçu - Rio de Janeiro - Cep 26063-450	55 21 37677722
Unidades e Órgãos	Cátedra Carlo Maria Martini (CCMM)	Edifício Cardeal Leme, sala 501-8 E-mail: catedracmm@puc-rio.br Site: www.catedracmmartini.ctch.puc-rio.br	55 21 35271965
Unidades e Órgãos	Cátedra Padre Antônio Vieira	Edifício Padre Leonel Franca, 3º andar E-mail: imargato@puc-rio.br Site: www.lettras.puc-rio.br/unidades&#t;nucleos/catedra	55 21 35271770
Unidades e Órgãos	Cátedra Sérgio Vieira de Mello	Edifício da Amizade, Ala Frings - sala 407 E-mail: cmoulin@puc-rio.br	55 21 35272266 / 1097
Unidades e Órgãos	Centro Acadêmico de Administração (CAAD)	Vila dos Diretórios, Casa I, frente	
Unidades e Órgãos	Centro Acadêmico de Arquitetura e Urbanismo (CAAU)	E-mail: ca.ampliado@gmail.com	

Referência	Nome	Endereço	Telefones
Unidades e Órgãos	Centro Acadêmico de Artes e Design (CRAA)	Vila dos Diretórios, casa VII	
Unidades e Órgãos	Centro Acadêmico de Ciências Sociais (CASOC)	Vila dos Diretórios, Casa VI, fundos	
Unidades e Órgãos	Centro Acadêmico de Comunicação Social (CACOS)	Vila dos Diretórios, Casa V, fundos	
Unidades e Órgãos	Centro Acadêmico de Economia (CAECO)	Vila dos Diretórios, casa I	
Unidades e Órgãos	Centro Acadêmico de Geografia (GNAISSE)	Vila dos Diretórios, casa VI, frente	
Unidades e Órgãos	Centro Acadêmico de Informática (CAINF)	Vila dos Diretórios, Casa VIII, frente	
Unidades e Órgãos	Centro Acadêmico de Letras (CALÉ)	Vila dos Diretórios, Casa V	
Unidades e Órgãos	Centro Acadêmico de Psicologia (CAPSI)	Vila dos Diretórios, Casa IV	
Unidades e Órgãos	Centro Acadêmico Eduardo Lustosa (Direito) (CAEL)	Vila dos Diretórios, Casa IV, frente	55 21 35271024
Unidades e Órgãos	Centro de Gestão Integrada de Riscos (CGIR)	Campus Matteo Ricci - Estrada da Gávea, 50 E-mail: fcoutinho@puc-rio.br	55 21 37362556
Unidades e Órgãos	Centro de Pastoral Anchieta (CPA)	Subsolo da Igreja do Sagrado Coração de Jesus E-mail: belem@puc-rio.br Site: www.pastoral.puc-rio.br	55 21 35271047
Unidades e Órgãos	Centro Loyola de Fé e Cultura (CLFC)	Estrada da Gávea, 1 Gávea - CEP: 22451-260 - Rio de Janeiro - RJ - Brasil E-mail: cloyola@clfc.puc-rio.br Site: www.clfc.puc-rio.br	55 21 35272010
Unidades e Órgãos	Coordenação Central de Cooperação Internacional (CCCI)	Edifício Padre Leonel Franca, 8º andar E-mail: atende-ccci@puc-rio.br Site: www.puc-rio.br/ccci	55 21 35271577 / 1578
Unidades e Órgãos	Coordenação Central de Educação a Distância (CCEAD)	Edifício Padre Leonel Franca, 2º andar E-mail: gilda@ccead.puc-rio.br Site: www.ccead.puc-rio.br	55 21 35271554 / 1555 / 1456

Referência	Nome	Endereço	Telefones
Unidades e Órgãos	Coordenação Central de Estágios e Serviços Profissionais (CCESP)	Edifício Padre Leonel Franca, térreo E-mail: ccesp@ccesp.puc-rio.br Site: www.ccesp.puc-rio.br	55 21 35271448 / 1449 / 1450 / 1451
Unidades e Órgãos	Coordenação Central de Extensão (CCE)	Sede: Rua Marquês de São Vicente, 225, Casa XV E-mail: infocce@puc-rio.br Site: www.cce.puc-rio.br	55 21 35271384 / 0800 9709556
Unidades e Órgãos	Coordenação Central de Graduação (CCG)	Edifício da Amizade, Ala Kennedy, sala 201 E-mail: ccg@puc-rio.br Site: www.puc-rio.br/ensinopesq/ccg	55 21 35271137
Unidades e Órgãos	Coordenação Central de Infraestrutura (CCIE)	Edifício Cardeal Leme, sala 335 E-mail: moises@ele.puc-rio.br	55 21 35271244 / 1129
Unidades e Órgãos	Coordenação Central de Internacionalização (CCI)	Edifício da Amizade, Ala Kennedy, 2º andar E-mail: danilo@puc-rio.br	55 21 35271120
Unidades e Órgãos	Coordenação Central de Orçamento (CCO)	Edifício da Amizade, Ala Frings, 1º andar E-mail: ricardo@ele.puc-rio.br	55 21 35271665 / 1215
Unidades e Órgãos	Coordenação Central de Planejamento e Avaliação (CCPA)	Edifício da Amizade, Ala Kennedy, 2º andar E-mails: cpa@puc-rio.br, equipeccpa@puc-rio.br Site: www.puc-rio.br/sobrepuc/depto/ccpa	55 21 35271618
Unidades e Órgãos	Coordenação Central de Pós-Graduação e Pesquisa (CCPG)	Edifício da Amizade, Ala Kennedy, sala 201 E-mail: ccpg@puc-rio.br Site: www.puc-rio.br/ensinopesq/ccpg	55 21 35271613
Unidades e Órgãos	Coordenação de Atividades Comunitárias e Culturais (CACC)	Edifício Cardeal Leme, sobreloja E-mail: admcacc@puc-rio.br Site: www.puc-rio.br/cacc	55 21 35271353 / 1363
Unidades e Órgãos	Coordenação de Atividades Estudantis (CAE)	Edifício Cardeal Leme, sobreloja E-mail: esportes@puc-rio.br	55 21 35271364 / 1365
Unidades e Órgãos	Coordenação de Bolsas e Auxílios (CBA)	Edifício Cardeal Leme, sobreloja E-mail: bolsas@puc-rio.br Site: www.puc-rio.br/sobrepuc/admin/vrc/bolsas.html	55 21 35271354 / 1355 / 1357 / 1410
Unidades e Órgãos	Coordenação de Educação Física (CEF)	Edifício Cardeal Leme, sobreloja E-mail: esportes@puc-rio.br Site: www.puc-rio.br/ensinopesq/ccg/edu_fisica.html	55 21 35271364 / 1365

Referência	Nome	Endereço	Telefones
Unidades e Órgãos	Coordenação de Eventos Institucionais e Cerimonial (CEIC)	Edifício Cardeal Leme, sobreloja E-mail: cerimonial@puc-rio.br Site: www.puc-rio.br/eventosecerimonial	55 21 35271353 / 1363
Unidades e Órgãos	Coordenação de Licenciaturas (CCG-LIC)	Edifício da Amizade, Ala Kennedy, 2º andar E-mail: ccg-lic@puc-rio.br	55 21 35271418
Unidades e Órgãos	Coordenação de Segurança e Parqueamento (CSP)	Edifício da Amizade, Ala Kennedy, subsolo E-mail: auto@puc-rio.br	55 21 35271112 / 1109
Unidades e Órgãos	Coordenação de Vestibular (CCG-CVEST)	Edifício Cardeal Leme, térreo E-mail: vest@puc-rio.br Site: www.puc-rio.br/vestibular	55 21 35271000
Unidades e Órgãos	Diretoria de Admissão e Registro (DAR)	Edifício Cardeal Leme, térreo E-mail: dar@puc-rio.br Site: www.puc-rio.br/sobrepuc/depto/dar	55 21 35271341
Unidades e Órgãos	Diretório Acadêmico Adhemar Fonseca (Engenharia) (DAAF)	Vila dos Diretórios, Casa III	
Unidades e Órgãos	Diretório Central dos Estudantes - DCE	Vila dos Diretórios, casa II	55 21 35271636
Unidades e Órgãos	Escritório Modelo de Arquitetura e Urbanismo (EM-DAU)	Mezanino Edifício Metro E-mail: em-dau@puc-rio.br	55 21 35272409 / 2410
Unidades e Órgãos	Finanças - gerência subordinada à Superintendência Administrativa	Edifício da Amizade, Ala Frings, 1º andar E-mail: marmello@puc-rio.br	55 21 35271887
Unidades e Órgãos	Igreja do Sagrado Coração de Jesus	Site: www.puc-rio.br/igreja	55 21 35271350 / 1367
Unidades e Órgãos	Informática Administrativa - gerência subordinada à Superintendência Administrativa	Edifício da Amizade, Ala Frings, 1º andar E-mail: gmiranda@puc-rio.br	55 21 35271826
Unidades e Órgãos	Instituto Confucius	Campus Matteo Ricci Estrada da Gávea, 50, 1º andar E-mail: confucius@puc-rio.br Site: www.confucius.puc-rio.br	55 21 35272525 / 2523
Unidades e Órgãos	Instituto de Direito	Edifício da Amizade, Ala Frings, 7º andar E-mail: institutodedireito@puc-rio.br Site: www.jur.puc-rio.br/instituto	55 21 35271066 / 1672 / 2990

Referência	Nome	Endereço	Telefones
Unidades e Órgãos	Instituto de Energia da PUC-Rio (IEPUC)	Edifício Cardeal Leme, sobreloja E-mail: janadtb@puc-rio.br Site: www.iepuc.ctc.puc-rio.br	55 21 35271857 / 1858
Unidades e Órgãos	Instituto de Estudos Avançados em Humanidades (IEAHu)	Edifício Cardeal Leme, sala L501-8 E-mail: ieah@puc-rio.br Site: www.ieah.puc-rio.br	55 21 35271966
Unidades e Órgãos	Instituto de Gestão de Riscos Financeiros e Atuariais (IAPUC) / Programa InsurTech	Edifício da Amizade, Ala Frings, sala 407 Site: www.iapuc.puc-rio.br Site: insurtech.les.inf.puc-rio.br	55 21 35272266 / 1097
Unidades e Órgãos	Instituto de Mídias Digitais (IMD)	Edifício da Amizade, Ala Kennedy, sala 201 E-mail: contato.imd@puc-rio.br Site: www.imd.puc-rio.br	55 21 35271612
Unidades e Órgãos	Instituto de Odontologia (IOPUC)	Rua Marquês de São Vicente, 389 E-mail: lumarc@puc-rio.br	55 21 35272960 / 2961 / 2962
Unidades e Órgãos	Instituto de Pesquisa e Ensino de Línguas (IPEL)	Edifício Padre Leonel Franca, 3º andar Site: www.letas.puc-rio.br/ unidades&#t;nucleos/IPEL/index.html	55 21 35271770
Unidades e Órgãos	Instituto de Tecnologia de Software (ITS)	Edifício Rio Datacentro, 4º andar Site: www.inf.puc-rio.br/?page_id=110	55 21 35271500
Unidades e Órgãos	Instituto Gênese	Edifício Dom Jaime de Barros Câmara E-mail: genesis@puc-rio.br Site: www.genesis.puc-rio.br	55 21 35271381 / 1371
Unidades e Órgãos	Instituto Interdisciplinar de Leitura (IILER)	Cátedra Unesco de Leitura PUC-Rio E-mail: reler@puc-rio.br Site: www.catedra.puc-rio.br	55 21 35271960
Unidades e Órgãos	Instituto TecGraf de Desenvolvimento de Software Técnico-Científico	Edifício Padre Laércio Dias de Moura S.J. E-mail: tcg@tecgraf.puc-rio.br Site: www.tecgraf.puc-rio.br	55 21 3530 4000
Unidades e Órgãos	Instituto Tecnológico da PUC-Rio (ITUC)	Edifício Cardeal Leme, térreo E-mail: ituc@puc-rio.br Site: www.ituc.puc-rio.br	55 21 35271534
Unidades e Órgãos	Laboratório Interdisciplinar de Pesquisa e Intervenção Social (LIPIS)	Edifício Cardeal Leme, sobreloja E-mail: lipis@puc-rio.br Site: lipis.usuarios.rdc.puc-rio.br Site: www.puc-rio.br/vrc/respuc/membros/lipis.html	55 21 25128222

Referência	Nome	Endereço	Telefones
Unidades e Órgãos	Núcleo de Análise Estatística de Dados (NASDA)	Campus Matteo Ricci Estrada da Gávea, 50 - 1º andar E-mail: mcm@econ.puc-rio.br	55 21 22068422
Unidades e Órgãos	Núcleo de Apoio e Inclusão da Pessoa com deficiência (NAIPd)	Edifício Cardeal Leme, térreo E-mail: naipd@puc-rio.br	55 21 35271985
Unidades e Órgãos	Núcleo de Apoio Pedagógico às Classes Comunitárias (NAPC)	Edifício Cardeal Leme, sala 1049 E-mail: pretecedu@puc-rio.br	55 21 35271818
Unidades e Órgãos	Núcleo de Avaliação de Políticas Climáticas (NAPC)	Campus Matteo Ricci Estrada da Gávea, 50 - 4º andar E-mail: juliano@econ.puc-rio.br	55 21 35272520
Unidades e Órgãos	Núcleo de Ciências da Conservação e Sustentabilidade (CSRio)	Campus Matteo Ricci Estrada da Gávea, 50 E-mail: contato@csrio.org	55 21 38756002
Unidades e Órgãos	Núcleo de Direitos Humanos (NDH)	Edifício da Amizade, Ala Frings, 7º andar E-mail: nucleodh@puc-rio.br Site: www.jur.puc-rio.br/?page_id=173	55 21 35271103 / 1104
Unidades e Órgãos	Núcleo de Educação de Adultos da PUC-Rio (NEAd)	Anexo ao Ginásio Poliesportivo Padre Ormino Sodrê Viveiros de Castro E-mail: nead@puc-rio.br	55 21 35271568
Unidades e Órgãos	Núcleo de Educação em Ciências e Engenharia Professor Marcos Azevedo da Silveira (NECE)	Edifício Cardeal Leme, 12º andar E-mail: nece@puc-rio.br Site: www.nece.ctc.puc-rio.br	55 21 35271303
Unidades e Órgãos	Núcleo de Estudo e Ação Sobre o Menor (NEAM)	Edifício Cardeal Leme, sobreloja E-mail: neampucr@puc-rio.br Site: www.neam.puc-rio.br	55 21 35271053
Unidades e Órgãos	Núcleo de Estudos Constitucionais (NEC)	Edifício da Amizade, Ala Frings, 7º andar E-mail: fabiojur@puc-rio.br Site: www.jur.puc-rio.br/?page_id=262	55 21 35271103 / 1104
Unidades e Órgãos	Núcleo de Estudos e Projetos da Cidade (CENTRAL)	Vila dos Diretórios, Casa XVIII E-mail: malice@puc-rio.br	55 21 35271555 / 1556

Referência	Nome	Endereço	Telefones
Unidades e Órgãos	Núcleo de Estudos Interdisciplinares Iberoamericanos (Ei)	Edifício da Amizade, Ala Frings - sala 407 E-mail: iberoamericano@puc-rio.br	55 21 35272266 / 1097
Unidades e Órgãos	Núcleo de Inovação e Tecnologia em Saúde (NITES)	Casa da Medicina - Estrada da Gávea, 36	55 21 35272541
Unidades e Órgãos	Núcleo de Inovação Tecnológica	Edifício Padre Pedro Belisário Velloso Rebello E-mail: hugo@inf.puc-rio.br Site: www.inf.puc-rio.br	55 21 35271500
Unidades e Órgãos	Núcleo de Memória	Edifício Cardeal Leme, sala 263 E-mail: nucleodememoria@puc-rio.br Site: www.puc-rio.br/nucleodememoria	55 21 35271661
Unidades e Órgãos	Núcleo de Orientação e Atendimento Psicopedagógico (NOAP)	Edifício Padre Leonel Franca, térreo E-mail: noapedu@puc-rio.br Site: www.edu.puc-rio.br/noap.html	55 21 35271370
Unidades e Órgãos	Núcleo de Prática Jurídica (NPJ)	Edifício Cardeal Leme, sobreloja E-mail: npj@puc-rio.br Site: www.jur.puc-rio.br/?page_id=266	55 21 35271398 / 1399
Unidades e Órgãos	Núcleo Interdisciplinar de Educação Financeira da PUC-Rio (NIEF)	Edifício da Amizade, Ala Frings - sala 407 E-mail: lirac@puc-rio.br	55 21 35272266 / 1097
Unidades e Órgãos	Núcleo Interdisciplinar de Meio Ambiente (NIMA)	Casa V, entrada pela Av. Leonel Franca E-mail: nima@puc-rio.br Site: www.nima.puc-rio.br	55 21 35271462
Unidades e Órgãos	Núcleo Interdisciplinar de Reflexão e Memória Afrodescendente (NIREMA)	Vila dos Diretórios, casa 5 E-mail: nirema@puc-rio.br Site: www.nirema.puc-rio.br	55 21 35271921 / 1922
Unidades e Órgãos	Núcleo Multidisciplinar de Direito e Informática (LEGALITE)	Edifício da Amizade, Ala Frings - sala 407 Site: legalite.usuarios.rdc.puc-rio.br/contato	55 21 35272266 / 1097
Unidades e Órgãos	Orçamento - gerência subordinada à Superintendência Administrativa	Edifício da Amizade, Ala Frings, 1º andar E-mail: antonifo@puc-rio.br	55 21 35271030

Referência	Nome	Endereço	Telefones
Unidades e Órgãos	Prefeitura do Campus (PREF)	Edifício da Amizade, Ala Frings, sobreloja E-mail: adriginu@puc-rio.br	55 21 35271108
Unidades e Órgãos	Programa de Extensão Comunitária EQUILIBRIUM	Edifício Cardeal Leme, sobreloja E-mail: equilibriumvrc@puc-rio.br	55 21 35271053
Unidades e Órgãos	Programa de Extensão Comunitária Sustentabilidade Humana, Social e Ambiental/Convênio Arquidiocese-PUC-Rio	Edifício Cardeal Leme, sobreloja E-mail: ampaiva@puc-rio.br	55 21 35271053
Unidades e Órgãos	Programa de Integração Universidade, Escola e Sociedade (PIUES)	Edifício Cardeal Leme, térreo E-mail: pienesuc@puc-rio.br	55 21 35271062
Unidades e Órgãos	Programa de Residência Pedagógica (ligada à Coordenação de Licenciatura)	Edifício da Amizade, Ala Kennedy, 2º andar E-mail: residenciapedagogica@puc-rio.br	55 21 35271418
Unidades e Órgãos	Programa Institucional de Bolsa de Iniciação à Docência (PIBID) / CAPES	Edifício da Amizade, Ala Kennedy, sala 201 E-mail: pibid@puc-rio.br Site: www.puc-rio.br/ensinopesq/ccg/pibid	55 21 35271137 / 1138
Unidades e Órgãos	Programa de Residência Pedagógica (ligada à Coordenação de Licenciatura)	Edifício da Amizade, Ala Kennedy, 2º andar E-mail: residenciapedagogica@puc-rio.br	55 21 35271418
Unidades e Órgãos	Programa Institucional de Iniciação Científica do CNPq (PIBIC)	Edifício da Amizade, Ala Kennedy, sala 201 E-mail: pibic@puc-rio.br Site: www.puc-rio.br/pibic	55 21 35271613
Unidades e Órgãos	Programa Institucional de Iniciação Tecnológica e em Inovação do CNPq (PIBITI)	Edifício da Amizade, Ala Kennedy, sala 201 E-mail: pibiti@puc-rio.br Site: www.puc-rio.br/pibiti	55 21 35271613
Unidades e Órgãos	Projeto Comunicar (Comunicar)	Edifício da Amizade, Ala Kennedy, sala 401 E-mail: pcomunic@puc-rio.br	55 21 35271140 / 1141 / 1142 / 1143

Referência	Nome	Endereço	Telefones
Unidades e Órgãos	Projeto Portinari	Solar Grandjean de Montigny, subsolo E-mail: pp@portinari.org.br Site: www.portinari.org.br	55 21 35271438 / 1439 / 1440
Unidades e Órgãos	Recursos Humanos (RH) - gerência subordinada à Superintendência Administrativa	Edifício da Amizade, Ala Frings, 1º andar E-mail: atendimentorh@puc-rio.br Site: www.puc-rio.br/rh	55 21 35271071
Unidades e Órgãos	Rio Datacentro (RDC)	Edifício Rio Datacentro E-mail: admrhc@puc-rio.br Site: www.puc-rio.br/rdc	55 21 35271480 / 1477 / 1478
Unidades e Órgãos	Serviço Comunitário de Orientação Psicológica (PSICOM)	Edifício Cardeal Leme, sobreloja E-mail: rmagacho@puc-rio.br	55 21 35271866
Unidades e Órgãos	Serviço de Orientação Universitária do CTC (SOU-CTC)	Edifício Cardeal Leme, 12º andar E-mail: nece@puc-rio.br Site: www.nece.ctc.puc-rio.br	55 21 35271303
Unidades e Órgãos	Serviço de Psicologia Aplicada (SPA)	Casa do SPA - Clínica Universitária Pe. Benkö E-mail: psispa@puc-rio.br Site: www.psi.puc-rio.br/spa.html	55 21 35271574
Unidades e Órgãos	Serviço Especializado em Engenharia de Segurança e em Medicina do Trabalho (SESMT)	Vila dos Diretórios, Casas IX e X E-mail: smo@puc-rio.br	55 21 35271571 / 1572
Unidades e Órgãos	Solar Grandjean de Montigny - Museu Universitário	Solar Grandjean de Montigny E-mail: solargm@puc-rio.br Site: www.puc-rio.br/sobrepucc/depto/solar	55 21 35271435
Unidades e Órgãos	Superintendência Administrativa (SPADM)	Edifício da Amizade, Ala Frings, 1º andar E-mail: mazini@puc-rio.br	55 21 35271044







Aconteceu em 2019

CRONOLOGIA DO ANO ■

HOMENAGENS ■

SAUDADES ■

PROFESSORES EMÉRITOS ■

Cronologia do Ano

JANEIRO

30.Jan Recode e PUC-Rio se unem para criar oficina on-line de mediação de leitura

A Recode, organização social voltada ao empoderamento digital, e o Instituto Interdisciplinar de Leitura (iiLer) da PUC-Rio, se uniram para lançar as Oficinas de Mediação em Leitura. O projeto visa formar bibliotecários, professores, educadores sociais, estudantes e profissionais que atuam em bibliotecas públicas, escolares, comunitárias e prisionais, em dez oficinas gratuitas oferecidas através da plataforma digital da Recode. Cada participante recebeu um certificado com o selo iiLer / Cátedra UNESCO de Leitura da PUC-Rio.

FEVEREIRO

03 a 05.Fev A PUC-Rio sedia encontro sobre Sínodo para a Amazônia

Representantes das universidades jesuítas de países amazônicos participaram da reunião final de preparação do documento Amazônia – novos caminhos para a Igreja e para uma Ecologia Integral. O objetivo do encontro foi reunir as instituições da Associação de Universidades Confiadas à Companhia de Jesus na América Latina (AUSJAL) em países amazônicos para finalizar o documento que começou a ser confeccionado em 2018 e que deu origem ao material entregue ao Papa Francisco no Sínodo para a Amazônia, em outubro de 2019.

04.Fev Cerimônia de entrega de certificados a 325 alunos dos cursos do Programa de Extensão Comunitária Iniciando Habilidades e Competências

Realizado pelo NEAM em parceria com o RDC e o ICA (Inteligência Computacional Aplicada), do Departamento de Engenharia Elétrica da PUC-Rio, com o apoio da Vice-Reitoria Comunitária, Superintendência Administrativa, Cooperativa de Crédito e Associação dos Funcionários. Os cursos foram ministrados gratuitamente a 325 jovens de comunidades e filhos de funcionários da PUC-Rio nas modalidades Informática, Edição de Imagens, Educação e Cidadania, Empreendedorismo, Português, Inglês, Matemática e Programação, durante o mês de janeiro.

06.Fev Chuvas torrenciais provocam danos no campus Gávea

As chuvas com ventos de mais de 110 Km/h começaram na noite de quarta-feira e se estenderam pela madrugada de quinta-feira. O subsolo do Edifício Cardeal Leme foi inundado, diversas árvores e boa parte do bambuzal foram derrubados. Na quinta-feira, toda a PUC-Rio ficou sem energia elétrica boa parte do dia e no dia seguinte a situação ainda não havia sido regularizada no Ed. Leme. Foi necessário o aluguel de uma unidade geradora e os elevadores desse prédio só voltaram a funcionar na terça-feira da semana seguinte. A equipe da Prefeitura do campus agiu com rapidez e trabalhou inclusive durante o fim de semana para permitir a retomada das atividades da Universidade.

18.Fev Perspectivas da Economia para 2019

Palestra com o prof. Luiz Roberto Cunha (ECO), decano do Centro de Ciências Sociais. Evento organizado pelo Instituto Gênese.

FEVEREIRO

18.Fev Palestra Inclusão da pessoa com deficiência - um caminho a percorrer

Participação de Ciça Melo (Paratodos), professora convidada do curso de Psicologia da PUC-Rio; Mariana de Miranda Seize, psicóloga e professora do curso de Especialização em Inclusão da Pessoa com Deficiência (CCE); Renata Scharfstein, promotora de Justiça e subcoordenadora do Centro de Apoio Operacional das Promotorias de Justiça de Proteção ao Idoso e à Pessoa com Deficiência (MPRJ); Fernanda Shcolnik (CAp-UERJ), diretora de comunicação da Associação dos Deficientes Visuais do Estado do Rio de Janeiro (ADVERJ). Evento do Departamento de Psicologia.

18 a 22.Fev VIII Curso de Verão em Neurociência Comportamental

Iniciativa do Grupo de Pesquisa Interdisciplinar em Neurociências e Cognição (INCog).

MARÇO

08.Mar Meu Primeiro Dia na PUC

Recepção aos calouros do primeiro semestre.

12.Mar Seminário QTP: Rigidez versus Flexibilidade em Geometria Simplética

A professora Alessia Mandini apresentou exemplos de resultados de “rigidez” para mergulhos simpléticos e direções de pesquisa na área. Evento do Departamento de Matemática.

13.Mar Posse do prof. Nicolau Corção Peçanha como diretor do Departamento de Matemática

Realizada na Sala do Conselho Universitário com a presença do Reitor Prof. Pe. Josafá Carlos Siqueira S.J., dos vice-reitores, decanos, convidados e do ex-diretor do Departamento, Prof. Marcos Craizer.

13.Mar Aula Inaugural do Departamento de Geografia e Meio Ambiente

A professora titular do Departamento de Geografia da UFRJ, Iná Elias de Castro conduziu o tema Por que a Geografia precisa falar de democracia, partidos e eleições.

MARÇO

13.Mar As transformações do mercado de comunicação

Palestra com Fernando Aguiar, ex-aluno de Comunicação Social da PUC-Rio, que atualmente trabalha em Portugal e defendeu dissertação no IADE - Faculdade de Design, Tecnologia e Comunicação da Universidade Europeia, em Lisboa, com o tema As transformações das agências de publicidade e os seus novos modelos.

13.Mar Antropologia das emoções

Palestra ministrada pelo prof. David Le Breton (Universidade de Estrasburgo), sobre a construção das emoções a partir das lógicas sociais e culturais. Organizada pelo Instituto de Estudos Avançados em Humanidades - IEAHu.

14.Mar Populismo e Democracia - What is populism and how does it affect liberal democracy?

Ciclo de palestras com o prof. Jan-Werner Mueller (Princeton University), com o apoio da Embaixada da República Federal da Alemanha e do Fórum de Democracia Europa-Brasil e organização do Instituto de Estudos Avançados em Humanidades - IEAHu.

14.Mar Posse da profa. Inez Terezinha Stampa como diretora do Departamento de Serviço Social

Realizada na Sala do Conselho Universitário com a presença do Reitor Prof. Pe. Josafá Carlos Siqueira S.J., dos vice-reitores, decanos, convidados e da ex-diretora do Departamento, Profa. Andréia Clapp Salvador.

14.Mar Homenagem a Marielle Franco na Vila dos Diretórios

Na data que marcou um ano do assassinato de Marielle Franco, ex-aluna de Ciências Sociais da PUC-Rio, o DCE resolveu homenageá-la com a nomeação simbólica da Vila dos Diretórios. A alameda da Vila já é oficialmente nomeada em homenagem a Alceu Amoroso Lima, professor fundador da Universidade e lutador pelos princípios democráticos, especialmente durante o período da ditadura civil-militar (1964-1985).

14.Mar Aula Inaugural do Centro de Teologia e Ciências Humanas (CTCH)

Com o antropólogo e professor do Museu Nacional, Eduardo Viveiros de Castro. Tema: Brasil, país do futuro do pretérito.

MARÇO

14.Mar Colóquio Persistent Spin Textures in Semiconductor Nanostructures

Organizado pelo Departamento de Física, contou com a presença do professor John Schliemann, da Universität Regensburg, na Alemanha.

18.Mar Lançamento da Rede de Apoio ao Docente (RAD)

Formação continuada, capacitação em novas tecnologias e apoio à inclusão são os principais objetivos da RAD. Os núcleos participantes da Rede de Apoio ao Estudante (RAE) se somam à expertise da Coordenação de Educação a Distância (CCEAD) para levar formação em metodologias ativas de aprendizagem e suporte aos professores ao lidar com a diversidade característica do corpo docente.

18.Mar Mesa-redonda Approaching Brexit: protecting a peace process and preparing for the day after

Evento organizado pelo Departamento Instituto de Relações Internacionais e pela Unidade do Sul Global para Mediação (GSUM) em parceria com o Centro Brasileiro de Relações Internacionais (CEBRI) e a Embaixada da Irlanda no Brasil. O embaixador da Irlanda no Brasil, Séan Hoy, esteve presente.

18.Mar Uma Viagem pelo Design Italiano em Dez Histórias

Palestra ministrada pela jornalista e ensaísta em Design, Chiara Alessi. Evento do Departamento de Artes e Design.

18 a 22.Mar Semana da Felicidade PUC-Rio - Felicidade: uma conquista de todos

Organizada pelo Programa de Extensão Comunitária EQUILIBRIUM, da Vice-Reitoria Comunitária.

18 a 22.Mar 3º Simpósio de Química e das Engenharias Química e de Materiais

Com o tema Trabalhando Sustentabilidade e Inovação por um mundo melhor, o encontro foi organizado pelo Diretório Acadêmico de Química e das Engenharias Química e de Nanotecnologia e Materiais (DAQEQ) e ofereceu palestras, minicursos, *workshops*, *networking*, mesa-redonda e visitas técnicas.

MARÇO

19.Mar Notícias Teológicas - Relatos da Jornada Mundial da Juventude Panamá 2019

Palestrantes: Suzana Regina Moreira (PUC-Rio) e Bruno Albuquerque (UFJF). Evento organizado pela Cátedra Carlo Maria Martini.

20.Mar Assembleia da Associação dos Docentes da PUC-Rio

A ADPUC foi fundada originalmente na década de 1970 e um grupo de professores de mais de dez departamentos da Universidade tem trabalhado pela volta da Associação. Esta foi a primeira assembleia formal da nova ADPUC.

20.Mar A atualidade do pensamento do Pe. Pierre Teilhard de Chardin

Seminário ministrado pelo Pe. Paul Schweitzer S.J.. Chardin é o autor do célebre livro *O Fenômeno Humano* (1955), no qual descreve a convergência da evolução biológica com a evolução cultural e religiosa futura da humanidade em Cristo.

21.Mar Posse do novo diretor do Departamento de Administração, prof. Leonardo Lima Gomes

Realizada na Sala do Conselho Universitário com a presença do Reitor Prof. Pe. Josafá Carlos Siqueira S.J., dos vice-reitores, decanos, convidados e do ex-diretor do Departamento, prof. Paulo Cesar de Mendonça Motta.

25.Mar Aula Magna do Departamento de Economia

Ministrada pelo diretor de Assuntos Internacionais, Política Econômica e Gestão de Riscos Corporativos do Banco Central do Brasil, prof. Tiago Berriel, do Departamento de Economia.

26.Mar Lançamento do livro Thomas Merton: a clausura no centro do mundo

Com a apresentação do livro pela organizadora, profa. Maria Clara Bingemer (TEO), e por uma das autoras, Francilaide Ronsi.

26 e 27.Mar ECOA PUC-RIO: China

Evento dedicado à China. A proposta foi permitir que o público conhecesse o presente e o futuro da relação comercial entre Brasil e China, assim como aspectos culturais, sociais, tecnológicos e de inovação fundamentais para a prosperidade dessas relações. A iniciativa foi coordenada pelo Departamento de Informática.

MARÇO

27.Mar Os desafios do jornalismo diante das milícias digitais

O Seminário teve a presença do prof. Chico Otávio (COM), jornalista de O Globo; do jornalista Ruben Berta, do *Blog do Berta* e do jornalista Marcelo Moreira, da Rede Globo/Abraji.

28.Mar Seminário de Concreto com Fibras

Organizado pelo Departamento de Engenharia Civil, ABECE (Associação Brasileira de Engenharia e Consultoria Estrutural) e Ibracon (Instituto Brasileiro do Concreto). O principal objetivo do evento foi reunir projetistas de estruturas e de pisos de concreto, especificadores, contratantes, construtoras, executores, acadêmicos, empresas de controle tecnológico, fabricantes e distribuidores de fibras para apresentar e discutir com os palestrantes convidados os parâmetros de projeto de estruturas e controle em obras.

28.Mar Aula Inaugural do Departamento de Educação

O tema Formação de professores na perspectiva multicultural foi abordado pela professora Ana Ivenicki (UFRJ).

28.Mar Os Mundos de Primo Levi

Aula aberta ministrada pelo prof. Renato Lessa no âmbito da disciplina de pós-graduação A escrita da História e Memória.

28.Mar Jornalismo em rede e mídias independentes: credibilidade e interesse público

O debate teve a participação do editor executivo do *The Intercept Brasil*, Leandro Demori; de Giulliana Bianconi, fundadora da organização de mídia Gênero e Número e de Mariana Simões, da Agência Pública.

28.Mar Klein, Poincaré, and making sense of geometry at infinity

O colóquio abordou o estudo de Grover em parceria com os professores Andreas Cap e Matthias Hammerl. Evento do Departamento de Matemática.

29.Mar Bate-Papo com Maria Beltrão

A apresentadora do programa Estúdio i, da GloboNews, participou de bate-papo com alunos. Evento organizado pelo Departamento de Comunicação Social.

MARÇO

30.Mar A Casa da Medicina da PUC-Rio faz mutirão gratuito de Dermatologia

O Ambulatório São Lucas realizou o Mutirão da Dermatologia com atendimentos gratuitos, sob a orientação do coordenador do curso de Pós-Graduação em Dermatologia, prof. David Azulay.

ABRIL

02.Abr Pilotos IoT - Internet das Coisas

Reunião com dirigentes do BNDES e parceiro do projeto IoT na Saúde.

02.Abr Lançamento da Campanha Descarte Correto, pelo NIMA

Apresentação dos novos modelos de coletores de lixo e explicação do processo de divulgação e conscientização da comunidade PUC-Rio para a realização do descarte correto. Presença do Reitor Pe. Josafá Carlos de Siqueira S.J..

02.Abr Notícias Teológicas - Fraternidade e políticas públicas

Palestrante: prof. Chico Alencar (UFRJ). Evento da Cátedra Carlo Maria Martini.

02.Abr Além dos 10E7 Ciclos: novo conceito em fadiga

Workshop e inauguração do Laboratório de Fadiga de Altíssimo Ciclo (LABFADAC). O laboratório é o único na América do Sul e um dos poucos no mundo a realizar ensaios ultrassônicos de fadiga em materiais estruturais e biomédicos. Evento do Departamento de Engenharia Química e de Materiais.

03.Abr Abertura Oficial do Ano Letivo do Departamento de Comunicação Social

Em homenagem ao prof. Miguel Pereira, foi exibido um filme-tributo sobre sua vida e obra e lançada a revista *MIGUEL*, um projeto dos alunos da graduação, inspirado na revista *Alceu*.

04.Abr Proximidades e Possibilidades - Diálogos sobre Mídia Local

Palestra com o fundador da Rádio Estilo Livre Vidigal, coordenada pela profa. Lilian Saback. Evento do Departamento de Comunicação Social.

ABRIL

04.Abr Seminário Educação Popular e Educação Inclusiva: Afinidades e Desafios

A palestra promovida pelo NEAd contou com a participação da intérprete de libras Dimas Fernandes e da profa. do Instituto Benjamin Constant, Vanessa França.

04.Abr Projetos de eólicas offshore

Palestra apresentada pelo Coordenador de Programas da Petrobras, André Bello de Oliveira. Parte da série de encontros Diálogos, organizada pela Associação dos Antigos Alunos (AaA), a palestra teve o apoio do Instituto Tecnológico PUC-Rio e do Departamento de Física.

04 e 05.Abr II Encontro da Licenciatura em Geografia

O tema do ano foi Perspectivas e desafios para a Geografia Contemporânea: educação geográfica e ensino inclusivo no Brasil.

08.Abr Aula Inaugural do Departamento Instituto de Relações Internacionais

A aula foi ministrada pelo prof. Sankaran Krishna com o tema *Capitalism and Indigeneity in the Anthropocene: postcolonial reflections* e discutiu modos de pensar e agir politicamente em tempos de crise existencial em escala planetária, com reflexões sobre o que o pensamento pós-colonial tem a oferecer a esse respeito.

08.Abr Correspondência Mário de Andrade & Alceu Amoroso Lima

Debate e lançamento do livro com a presença do organizador da obra, Leandro Garcia Rodrigues, e dos profs. Maria Clara Binge-mer (TEO), Marília Rothier Cardoso (LET) e Eduardo Jardim.

08 a 10.Abr Economia e Pensamento Político Brasileiro - uma homenagem a Celso Furtado e Maria da Conceição Tavares

O seminário contou com palestras e exposições das cinebiografias *O Longo Amanhecer* (2004) e *Livre Pensar* (2018), dirigidas pelo prof. José Mariani, do Departamento de Comunicação Social. Evento organizado pelo Departamento de Direito e pelo Instituto de Estudos Avançados em Humanidades.

09.Abr 5ª edição do Ciclo de Debates MiDForum

Organizado pelo Laboratório de Mídias Digitais (LabMiD), teve como

ABRIL

tema a Lei de Proteção de Dados Pessoais. A profa. Mariana Palmeira, do Departamento de Comunicação Social, discutiu os desafios enfrentados pelo mercado publicitário com a implementação da lei.

10.Abr Despedida do Prof. Pércio Augusto Mardini Farias

O prof. Pércio, do Departamento de Química, despediu-se da Universidade depois de 43 anos de PUC-Rio. Com graduação pela Universidade Federal de Santa Maria (UFSM), ingressou na PUC-Rio em 1974, no mestrado, concluído em 1977, e iniciou o doutorado, finalizado em 1983. Tornou-se, então, professor da instituição e foi diretor do Departamento em três ocasiões.

10.Abr Religião e Ciência no Rastro da Humanidade: Marcadores Genéticos e Migrações Humanas

A palestra foi ministrada pelo prof. Vítor Hugo Maia, do Departamento de Biologia.

10 a 12.Abr Precariedade, Performatividade, Política

A proposta do seminário foi reunir pessoas que estejam trabalhando com conceitos oferecidos pelo trabalho da filósofa contemporânea Judith Butler para promover discussões que atravessem áreas filosóficas, sociológicas, políticas, artísticas, jurídicas etc. Organizado pelo Departamento Instituto de Relações Internacionais e pelo Instituto de Estudos Avançados em Humanidades.

11.Abr Semana da Cultura Religiosa

Para celebrar os dez anos da Semana da Cultura Religiosa da PUC-Rio e fortalecer a divulgação da Revista *CREatividade* (on-line), foi lançado o livro *Cultura Religiosa: diálogos*. Uma parceria da Editora PUC-Rio com o Departamento de Teologia, a publicação reúne artigos que foram publicados pela *CREatividade*.

11.Abr Aula Inaugural do Departamento de Serviço Social

Com o tema Desafios para a Formação e o Trabalho Profissional na Conjuntura Atual, a aula foi ministrada pelo prof. Ney Luiz Teixeira de Almeida (UERJ).

11.Abr Colóquio de Física

O Departamento de Física organizou a palestra Inovação em Nano-Espectroscopia Raman (TERS) com o pesquisador do Inmetro, Thiago Vasconcelos.

ABRIL

12.Abr Representantes da Universidade de Nankai visitam a PUC-Rio

O vice-reitor da Universidade de Nankai (China), Li Jing, visitou a PUC-Rio e reuniu-se com o Coordenador Central de Internacionalização, prof. Danilo Marcondes, o diretor brasileiro do Instituto Confucius, prof. Leonardo Bérenger (LET), e a diretora chinesa do Instituto Confucius, Ana Qiao. O objetivo do encontro foi firmar parceria entre as duas instituições para intercâmbio de alunos e pesquisas. A Universidade de Nankai desenvolve projetos na área de Química, em estudos sobre a América Latina e em Relações Internacionais.

12.Abr Debates sobre Jornalismo Investigativo e o Papel da Abraji

Os debates contaram com a participação do fundador da Associação Brasileira de Jornalismo Investigativo, Marcelo Beraba, e do vice-presidente da Abraji, Guilherme Amado. O jornalista Chico Felitti, do *BuzzFeed*, também esteve presente ao encontro.

12.Abr Palestra do Presidente da Capes, prof. Anderson Ribeiro Correia

As políticas da instituição para os programas de pós-graduação no país foram o tema do encontro, que teve a participação do Reitor Pe. Josafá Carlos de Siqueira S.J., do vice-reitor, Pe. Álvaro Pimentel S.J., dos demais vice-reitores, dos decanos dos Centros, diretores de Departamentos e professores.

13.Abr Arquitetura Ecológica

Palestra com a especialista na área de construção sustentável, Dominique Gauzin-Müller, que apresentou um panorama sobre a arquitetura em madeira.

15.Abr Debate e exibição do filme *Exteriores - Mulheres Brasileiras na Diplomacia*

Depois da exibição do filme de Ivana Diniz, houve mesa-redonda reunindo a presidente da Associação dos Diplomatas Brasileiros (ADB), embaixadora Maria Celina de Azevedo Rodrigues; Clara Cerqueira, do Ministério das Relações Exteriores/Grupo de Mulheres; Monique Sochaczewski, do Centro Brasileiro de Relações Internacionais (CEBRI) e a profa. Paula Drumond (IRI).

15.Abr A influência de Leonardo da Vinci no pensamento científico atual

Palestra com os professores Marco Cremona e Tommaso Del Rosso, do Departamento de Física, e Omar Ginoble Pandoli, do Departamento de Química, no Istituto Italiano di Cultura.

ABRIL

16.Abr Artes, Design e Aproximações

Palestra com o prof. Carlos Eduardo Felix da Costa e a participação de Marina Lutfi.

17.Abr Mesa-redonda Venezuela: um caleidoscópio chamado crise

A Mesa foi composta pela profa. Monica Herz (IRI), por Marcelo Lins (GloboNews), pelo embaixador Gelson Fonseca Junior (Instituto Rio Branco, UERJ) e por Omar Lugo (Reuters e EFE), via Skype, com mediação da profa. Andrea Hoffmann (IRI).

25.Abr Psicologia da Conservação e Comunicação na transição para a sustentabilidade

Fernanda Gomes, gerente de comunicação do Centro de Ciências da Conservação e Sustentabilidade do Rio (CSRio), abordou o papel da comunicação como ferramenta da psicologia na conservação de recursos e ecossistemas.

25.Abr Colóquio sobre Paleomagnetismo e Campos Magnéticos no Sistema Solar

A palestra foi ministrada pelo pesquisador Eduardo Andrade Lima, do Massachusetts Institute of Technology (MIT).

25.Abr Minimal Dynamics on Cantor Sets

Palestra ministrada por Maryam Hosseini, pós-doutoranda do Instituto de Pesquisa em Ciências Fundamentais de Teerã, Irã.

25.Abr Show de jazz no Solar Grandjean de Montigny

O evento fez parte da programação do COMUNIPUC, projeto de integração docente que ocorre mensalmente às quintas-feiras.

26.Abr Psicoterapia Gestalt e o trabalho com as emoções

Palestra com Alexander Lommatzsch, em evento de lançamento do Projeto Fenômeno, grupo de estudos em Gestalt-Terapia da PUC-Rio. Promovida pelo Departamento de Psicologia.

26.Abr Ciclo de Palestras Populismo e Democracia - The People vs. Democracy: Why Our Freedom is in Danger and How to Save It

Com Yascha Mounk. Apoio da Embaixada da República Federal da Alemanha e do Fórum de Democracia Europa-Brasil.

ABRIL

26.Abr Museus históricos: museus do presente

Palestra do prof. Paulo Knauss, diretor do Museu Histórico Nacional.

26.Abr Palestra Semana Fashion Revolution

Participação da PUC-Rio na programação da Semana Fashion Revolution, evento internacional que aconteceu entre 24 e 28 de abril. O Departamento de Artes e Design recebeu Claudia Schiessl, Patrícia B. Sant'ana e Pedro Ruffier para um debate sobre o custo e o impacto da moda. A Semana reuniu pessoas em mais de 92 países ao redor do mundo para estimular melhores práticas de consumo, produção e descarte, visando minimizar os impactos sociais, ambientais, econômicos e culturais causados pela indústria.

26.Abr 81º EDAÍ - Encontros de Dinâmica

Seminário de Sistemas Dinâmicos organizado pela PUC-Rio, UFF e UFRJ, desde 2008.

29.Abr El mundo del trabajo indígena en Charcas (actual Bolivia) en el siglo XVII

Com a profa. Raquel Gil Monteiro, do Instituto de Historia Argentina y Americana Dr. Emilio Ravignani. A conferência foi resultado de uma parceria do Laboratório de Pesquisas em Conexões Atlânticas, o seminário especial da profa. Crislayne Alfagali (HIS) e o PET coordenado pela profa. Larissa Correa (HIS).

29.Abr Lançamento da 4ª edição do Selo Cátedra 10

Com a participação da escritora Marina Colasanti e do ilustrador Rui de Oliveira. O Selo premia anualmente as editoras que publicaram obras de excelência em literatura infantil e juvenil..

29.Abr A Proteção Socioambiental da Pan-Amazônia: tendências e cenários

O evento apresentou os resultados de uma pesquisa sobre o estado atual da proteção socioambiental em quatro países de Amazônia: Brasil, Colômbia, Equador e Peru. O estudo analisou as principais mudanças nos segmentos legislativo, institucional, orçamentário e de implementação de políticas desde a promulgação das diferentes Constituições, com especial referência aos últimos cinco anos.

ABRIL

30.Abr Notícias Teológicas - Pensamentos de Vanguarda Filosóficos

Palestrante: prof. Edgar Lyra (FIL). Evento da Cátedra Carlo Maria Martini.

30.Abr Arte e Metáfora em Psicoterapia

Apresentando o tema O psicoterapeuta: uma ajuda para colorir a tela da vida com nuances existenciais, a palestrante convidada foi Catherine Terzi, fundadora do Instituto Gestalt di Puglia (IGP), na Itália. Organizada pelo Departamento de Psicologia.

MAIO

02.Mai Palestra no contexto das celebrações dos 60 anos das relações bilaterais Brasil-Coreia

O Embaixador da Coreia do Sul, Sr. Chan Woo Kim, visitou a PUC-Rio e ofereceu uma palestra sobre a Coreia do Sul e suas relações com a Coreia do Norte.

03.Mai Apresentação do Projeto Constelações TransAtlânticas: conexões entre as comunidades Boca do Mato (RJ) e Cidade Macuti (Moçambique)

Coordenado pela Profa. Regiane Mattos, o projeto é resultado do diálogo entre História, Arquitetura e Fotografia e da parceria entre o Grupo de Estudos de História da África da PUC-Rio (GEHA) e o Centro de Estudos e de Documentação da Ilha de Moçambique (CEDIM), da Universidade Lúrio, em Moçambique.

06.Mai 11º Pra Que e Pra Quem Servem as Pesquisas Sobre Favelas?

Com o tema Epistemologias e Pedagogias libertárias. Participaram Luiz Lourenço (Museu da Maré) e Carolina Rocha (Dandara Suburbana e Coletivo Nuvem Negra). Evento do Departamento Instituto de Relações Internacionais.

07.Mai Lançamento da plataforma digital Saber Solidário

A Pastoral Universitária promoveu o lançamento da plataforma, cuja ideia é criar uma comunidade dinâmica por meio de trabalhos voluntários e troca de serviços entre os estudantes.

MAIO

07 a 09.Mai Percursos Criativos para Culturas de Equidade

A GlobalGRACE, Iniciativa Culturas Globais de Equidade de Gênero, organizou o evento com artistas, ativistas, professores e pesquisadores, nas mais diversas experiências culturais e identitárias, inspirações e ferramentas de ação e incidência política. O evento foi co-organizado pelas equipes GlobalGRACE do Brasil - composta por Promundo-Brasil, Instituto Maria e João Aleixo, Observatório de Favelas/RJ e o Departamento Instituto de Relações Internacionais - e do México, composta por Voces Mesoamericanas e Universidade Nacional Autônoma de Chiapas.

07 a 10.Mai PUC por um dia

Durante a Semana foram organizadas palestras direcionadas a alunos do Ensino Médio sobre cada curso de graduação oferecido pela PUC-Rio. A iniciativa tem como objetivo facilitar a escolha das carreiras universitárias, por intermédio do contato direto com professores de diferentes campos do conhecimento.

08.Mai Debate sobre economia e sustentabilidade no Rio de Janeiro

Primeiro encontro da série Diálogos Interdisciplinares sobre Cidades, com a participação do Decano do CCS, prof. Luiz Roberto Cunha, e do prof. Sérgio Besserman, do Departamento de Economia. A iniciativa é do Núcleo de Estudos e Projetos da Cidade (Central).

09.Mai Bate-Papo com Luiz Ruffato

Autor do livro *Eles eram muitos cavalos*, o escritor Luiz Ruffato participou de conversa com alunos e autografou o novo romance, *O Verão Tardio*.

09.Mai Linguística Formal e Caracterização do Comportamento Vocal Primata

A conferência foi ministrada pela professora Cilene Rodrigues (LET) e pelo linguista Vítor Nóbrega (UFSC), que abordaram os desafios enfrentados na construção de pesquisas interdisciplinares entre a primatologia e a linguística teórica. O encontro foi promovido pelo Grupo de Pesquisa Interdisciplinar em Neurociência e Cognição da PUC-Rio (INCog).

09.Mai Colóquio Machine Learning in High Energy Physics

Com Andre Sznajder, do Instituto de Física da UERJ.

MAIO

09 e 10.Mai Debates sobre direito societário

Com o *Chief Justice* da Delaware Supreme Court e professor da Harvard Law School, Leo Strine Jr. Os professores Julian Chediak e Francisco Müssnich, do Departamento de Direito, participaram dos encontros.

13.Mai Mesa-redonda sobre Ensino de Biologia e Direitos Humanos

Com a participação dos professores Celso Sánchez (UniRio), Luís Fernando Dorvillé (FFP-UERJ) e Nathália Rios Ramiarina (CAP-UFRJ). Na ocasião, houve também o lançamento do livro *Conteúdos Cordiais - Biologia Humanizada para uma Escola sem Mordada*, organizado pelos professores Pedro Teixeira (EDU), Roberto Dalmo (UFU) e Glória Queiroz (UERJ).

13 e 15.Mai Palestra do Projeto ALUE - EU Public Diplomacy in Latin America

O jornalista italiano Carlo Cauti, correspondente no Brasil da agência italiana de notícias *NOVA* abordou acontecimentos recentes da política europeia, como o Brexit, as eleições europeias e a ascensão de partidos populistas ao poder.

14.Mai Notícias Teológicas - A Teopoética de Dom José Tolentino Mendonça

Palestrantes: prof. José Pedro Angélico (UCP), prof. Henrique Manoel Pereira (UCP) e a profa. Maria Clara Bingemer (TEO). Evento da Cátedra Carlo Maria Martini.

14.Mai Universidade e Escola, uma Joint Venture na Formação de Professores: A Experiência Inglesa

Com a profa. Shirley Lawes, da University College London/Institute of Education.

14 e 16.Mai Semana do Assistente Social

A programação incluiu palestras, mesas-redondas e roda de conversa, com lançamento de livros.

15.Mai Seminário Religião e Ciência com o tema Informação e Caos

O papel da informação, da Mecânica clássica à Mecânica Quântica, com a presença do prof. Welles Morgado (FIS).

MAIO

15, 22 e 29.Mai Oficinas Pedagógicas para professores da PUC-Rio

As atividades fazem parte da atuação da Rede de Apoio ao Docente (RAD), cujo objetivo é trabalhar situações vividas no cotidiano da sala de aula. A programação incluiu práticas motivacionais; diversidade, inclusão, preconceito e estereótipos; saúde mental e bem-estar na universidade; cognição e aprendizagem e relatos de experiências.

16.Mai Colóquio sobre a Geometria de Poisson

O prof. Rui Loja Fernandes, da University of Illinois at Urbana-Champaign, apresentou resultados obtidos na última década, problemas abertos e aplicações para Dinâmicas e Geometria Diferenciais.

16.Mai Exibição do filme Desastre Ambiental em Brumadinho

O Núcleo Interdisciplinar de Meio Ambiente (NIMA) e o Núcleo de Educação de Adultos (NEAd) exibiram o filme, uma compilação de três reportagens sobre a tragédia de Minas Gerais. Depois da sessão, houve mesa-redonda com o diretor no NIMA, Luiz Felipe Guanaes, com a coordenadora do NINA-UNIRIO, Lea Triba, e com a professora de Direito Ambiental da PUC-Rio, Danielle Moreira.

17.Mai Trajetórias de estudantes bolsistas na PUC-Rio: permanência e mecanismos de superação

Apresentação da pesquisa realizada por Elaine de Azevedo Maria.

17.Mai A micro-história em escala atlântica: vidas, rastros, trilhos e silêncios

Conferência com a professora Lara Putnam. Evento do Laboratório de Pesquisa em Conexões Atlânticas do Departamento de História.

20.Mai II Workshop Internacional do Laboratório de Pesquisa em Conexões Atlânticas

Com o tema Redes, fluxos e ritmos e a participação de pesquisadores da UFRJ, UFF, Universidad Nacional de San Martín, University of Pittsburgh, University of Michigan, Fundação Casa de Rui Barbosa e PUC-Rio.

MAIO

20 a 22.Mai Seminário No “melhor interesse” de quem?

Profissionais de diversas áreas de pesquisa participaram de debates sobre a relação entre infância, crianças e políticas internacionais. Militarização da infância, mobilidade geográfica e participação política e social de jovens foram alguns dos temas do seminário.

21.Mai Notícias Teológicas - Amazônia, Laudato Si' e o Sínodo

Palestrante: Reitor Prof. Pe. Josafá Carlos de Siqueira S.J. (BIO).

21.Mai VI Jornada Universitária em defesa da Reforma Agrária

Feira de produtos da Reforma Agrária, exposição de fotos do Horto, Mesa Direito, terras e moradia: Movimentos sociais e solidariedade. Roda de conversa com moradores dos assentamentos parceiros e do Horto.

21.Mai Encontro com Fátima Bernardes

Entretenimento, trajetória profissional e roteiros do programa diário foram os temas que Fátima Bernardes abordou.

21 e 22.Mai VIII Semana de Educação

Com o tema Por uma Educação Antirracista. Palestras, leitura de histórias e apresentações artísticas relacionadas ao combate do preconceito racial.

22.Mai Assinatura de convênio de formação de professores para atuar na Guiné-Bissau

O Departamento de Teologia e a Conferência Nacional dos Bispos do Brasil (CNBB) firmaram parceria visando à formação de professores para atuar na futura Faculdade de Filosofia na Guiné-Bissau. O projeto surgiu pela necessidade que o país africano tem de formação de seminaristas, religiosos e leigos consagrados. Anteriormente, 17 professores do Brasil já haviam sido enviados ao país para auxiliar no ensino teológico e filosófico e em atividades pastorais.

22.Mai Samba na PUC

O cantor Tatinho da Mangueira e o grupo de samba Galocantô foram os convidados. Tatinho é diretor musical da Velha Guarda da Mangueira e baluarte da escola.

MAIO

22 e 23.Mai XV Seminário Internacional de Estudos de Literatura

Com o tema Literaturas e artes de corpo presente.

22 a 24.Mai Ethnography as a generator of encounters and experiences

Minicurso sobre o potencial da etnografia para gerar tipos de encontros e experiências que outros métodos negligenciam. O curso foi ministrado por James Turner, pesquisador e gestor de projetos da GlobalGRACE, Iniciativa Culturas Globais de Equidade de Gênero, e organizado pelo Laboratório de Metodologia do Departamento Instituto de Relações Internacionais.

23.Mai 6ª edição do Ciclo de Palestras MiDForum

O coordenador do Laboratório ICAD/VisionLab - PUC-Rio, Augusto Baffa, abordou os avanços recentes em Inteligência Artificial, em uma conversa sobre algoritmos, *bots* e *games*.

23.Mai Colóquio: O Campo Magnético Terrestre e seu Registro Geológico

O palestrante convidado foi o professor Ricardo Trindade, da Universidade de São Paulo.

23.Mai 3ª Edição do Comunipuc com a banda Forró Semear

Realizado nas varandas do Solar Grandjean de Montigny.

24.Mai Palestra com a jornalista Flávia Oliveira

Repórter, colunista, comentarista, Flávia Oliveira é reconhecida pela versatilidade e pelo afinco com que se dedica a debater importantes questões socioeconômicas do Brasil. Flávia é comentarista do programa *Estúdio i*, da GloboNews, e da rádio CBN, além de colunista do jornal *O Globo*.

24.Mai Uma matemática pagã: perspectivismo e conjuntos instáveis na Amazônia indígena

Palestra com a antropóloga Aparecida Vilaça, professora do Programa de Pós-Graduação em Antropologia Social do Museu Nacional (UFRJ). Evento do Departamento de Ciências Sociais.

25.Mai 1º Encontro PROFMAT PUC-Rio

A programação incluiu uma palestra de abertura, debate e discussões com ex-alunos sobre o que é a Matemática.

MAIO

27.Mai Conferência Religião e Violência

Encontro do Projeto Rio-Beirute, organizado pelo Consulado Geral do Líbano no Rio de Janeiro e pela Cátedra Paulo VI do Departamento de Teologia, com a participação do Cônsul Alejandro Bitar, do prof. pe. Waldecir Gonzaga (TEO), do prof. Paulo Fernando Carneiro (TEO) e da profa. Maria Clara Bingemer (TEO).

27 a 30.Mai II Jornada de Pós-Graduação em História da PUC-Rio

História(s) em risco: Diálogos em tempo de crise foi o tema da Jornada.

27 a 30.Mai Workshop Escola, Violência, Sofrimento: do que necessitam nossas crianças, nossos/as adolescentes e jovens?

Ministrado pelo professor Hugo Monteiro, da Universidade Federal Rural de Pernambuco, o workshop tratou da utilização da lógica do sensível, construída por linguagens literárias, na desconstrução de narrativas forjadas no ódio, na rejeição à alteridade alheia, na imposição como conduta de vida.

27 a 30.Mai II Semana de Direitos Humanos

Organizada pela Pastoral Universitária, com o tema Políticas Públicas, a Semana realizou palestras, debates e diversas atividades culturais em parceria com o projeto FEVUC.

27 a 31.Mai 1ª Semana de Jornalismo da PUC-Rio

Profissionais de diferentes meios e veículos, compartilharam suas experiências e expectativas sobre o mercado de trabalho, empreendedorismo, inovações e os novos rumos da área. Foi lançado o Prêmio ECOA de Inovação Jornalística, uma iniciativa do Comunicar e do ECOA PUC-Rio, para a produção de conteúdos inéditos, de alunos, em vídeo, que dialoguem com as questões abordadas durante o evento.

28.Mai Conversa sobre o Holocausto

Com Jorge Josef, sobrevivente e combatente da Resistência Francesa, e Hugo Malajowic, diretor do Museu Judaico. Evento da Cátedra Carlo Maria Martini.

29.Mai Sobre o Suicídio

O Seminário contou com a presença do bispo auxiliar da Arquidiocese do Rio de Janeiro e professor do Departamento de Teologia, Dom Paulo Romão, e do psicólogo Sebastião Ferreira. Organizado pelo Programa de Liderança Católica da PUC-Rio (MOVE).

MAIO

29.Mai Projeto Prisões: O Encarceramento da Juventude no Brasil

Mesa-redonda oferecida pelo projeto Prisões, uma parceria entre a Respuc e a Cultura Religiosa. O debate teve a presença da juíza Vanessa Cavalieri, da Vara da Infância e da Juventude do Rio, da procuradora estadual Flávia Ferrer, da advogada Caroline Bispo, co-fundadora da associação Elas Existem – Mulheres Encarceradas e integrante da Comissão de Direito da Criança e Adolescente da OAB/RJ.

29.Mai Roda de Conversa: Desafios globais em tempos de conservadorismo e intolerância

O evento foi uma parceria do Departamento Instituto de Relações Internacionais, a Fundação Heinrich Böll Brasil e o BRICS Policy Center, com a participação de Celeste Faison (The Movement for Black Lives - M4BL), Bárbara Unmüßig (Fundação Heinrich Böll) e Jesse Levine (Scholars at Risk).

29 e 30.Mai Semana de Geografia

Mesas-Redondas com o tema O que busquei na Geografia – vislumbrando maneiras de consolidar a reflexão e a prática da ciência. Comemoração do Dia do Geógrafo.

30.Mai Oficina Pedagógica em Tecnologias Digitais

Com o tema Trilhas de Aprendizagem e Gamificação: aplicações e implicações na educação superior, para o uso de recursos de jogos para motivar os alunos, a oficina foi ministrada pela professora Adriana Leiras, coordenadora do Lab HANDs.

30 e 31.Mai Controle das Resistências, Encolhimento dos Espaços de Participação e Crise da Democracia

O seminário partiu da percepção de que o debate sobre controle das resistências e encolhimento dos espaços de participação (*shrinking spaces*) é um instrumento que deve contribuir para a retomada e o fortalecimento da cidadania. Na abertura do seminário houve a entrega do prêmio Gerson Moura.

31.Mai e 01.Jun Palestra sobre Jornada Clínica – Os tempos de uma análise

Oferecida pela Escola Lacaniana de Psicanálise do Rio de Janeiro, a Jornada tratou da temporalidade em jogo para o sujeito do inconsciente, com debates sobre diferentes temas.

JUNHO

01.Jun IV Manhã com AEDP (Accelerated Experiential Dynamic Psychotherapy)

Cenas de uma primeira sessão - AEDP em ação! Evento organizado pelo Departamento de Psicologia e pelo Instituto AEDP-Brasil, em associação com o AEDP Institute of New York.

03.Jun Liderança Empreendedora

Encontro com líderes empreendedores, com a presença do técnico de vôlei, Bernardinho, Luís Fernando Vabo Jr., sócio da Stone, e Bernardo Paiva, presidente da AMBEV. Evento da Coordenação de Ensino de Empreendedorismo.

03.Jun Abertura da Semana Arquidiocesana do Meio Ambiente

Com a presença do Arcebispo do Rio de Janeiro e Grão-Chanceler da PUC-Rio, Cardeal Dom Orani João Tempesta, O. Cist.. Na ocasião, foi divulgado o lançamento da nova campanha de coleta de lixo das Igrejas do Rio de Janeiro, com coletores doados pela PUC-Rio.

03 a 07.Jun Homenagem a Silvio Tendler

O cineasta e professor Silvio Tendler (COM) foi homenageado pelos 51 anos do seu primeiro filme, *A Revolta da Chibata*. Foram exibidos filmes inéditos e recém-finalizados de Tendler: *Alma imoral* (2018), *Fio da meada* (2018), *Os militares que disseram não* (2014) e *Arqueologia do Poeta* (2019).

04.Jun Notícias Teológicas - Ano Vocacional: Vocação do leigo(a)

Palestrante: Lucas Henrique Tadeu de Oliveira, graduando em Teologia pela PUC-Rio e Agente da Pastoral da Saúde do Santuário São Judas Tadeu.

04.Jun IV Seminário de Práticas Inovadoras no Ensino Superior

Lançamento da Rede de Apoio ao Docente - RAD.

04.Jun Transitando entre a produção industrial e artesanal: o designer enquanto artífice

O evento, organizado pelo Laboratório de Gestão em Design, apresentou a pesquisa de Marcelo Fonseca da Rocha (ESDI/UERJ), que refletiu sobre os limites entre o design e o artesanato.

JUNHO

04 a 06.Jun XXV Semana do Meio Ambiente

O tema desse ano foi Visões da Amazônia, com palestras, exibição de filmes e oficinas de reciclagem.

05.Jun Palestra com Conceição Evaristo

A escritora falou sobre a carreira, sua obra e a questão da representação negra. Evento organizado pelo Departamento de Comunicação Social.

05.Jun Lançamento do livro do Reitor Pe. Josafá S.J.

O livro *Questões socioambientais* foi autografado pelo Reitor Pe. Josafá Carlos de Siqueira S.J., no Solar Grandjean de Montigny.

05 a 12.Jun Oficinas Pedagógicas para professores da PUC-Rio

As atividades fazem parte da atuação da Rede de Apoio ao Docente (RAD), cujo objetivo é trabalhar situações vividas no cotidiano da sala de aula. A programação incluiu práticas motivacionais; diversidade, inclusão, preconceito e estereótipos; saúde mental e bem-estar na universidade; cognição e aprendizagem e relatos de experiências.

05 e 06.Jun II Conferência Internacional para o Estudo da Imigração Chinesa no Brasil

O evento programou debates e apresentações de trabalhos de alunos, escritores e jornalistas, em parceria do Instituto Confucius com a Universidade de São Paulo e a Universidade de Macao.

06.Jun Service Design Day (SDDay)

Desenvolvendo para a Comunidade, foi o tema dessa edição, enfocando a contribuição que o Design pode dar para a sociedade. O SDDay é um evento promovido pela Service Design Network (SDN), de forma voluntária, em várias cidades do mundo, que propõe celebrar um dia de Design de Serviço e promover a troca de conhecimento entre profissionais da área.

06.Jun O Prêmio Nobel de 2018 e as Pinças Óticas

Colóquio com o prof. Paulo Américo Maia Neto, do Instituto de Física da UFRJ.

07.Jun Arraiá do Anchieta

A festa teve comidas e brincadeiras típicas, além da presença do

JUNHO

trio Santo Rei, em evento organizado pela Pastoral Universitária.

10.Jun **Exibição do documentário Torre das donzelas, de Susanna Lira**

Depois da sessão houve debate com a diretora do filme. O longa-metragem mostra um grupo de mulheres que relata as suas experiências na prisão durante a ditadura militar. Evento do Departamento de Comunicação Social.

11.Jun **Notícias Teológicas - Ano Vocacional: Vocação à Vida Religiosa Consagrada**

Palestrante: Irmã Silvânia Freire da Silva (Pia Sociedade Filhas de São Paulo).

11.Jun **Panorama Internacional de Segurança Química**

Palestra com o prof. Newton Miguel Moraes Richa. Evento organizado pela Associação de Antigos Alunos.

12.Jun **Trabalhar no século XXI. Nova utopia?**

Foram apresentadas as palestras Visão de futuro, com a profa. Ana Cristina Bicharra Garcia (Departamento de Informática Aplicada, UNIRIO); Cenário econômico, com Paulo Jager (Economista, Dieese) e Desafio regulatório, com o prof. Paulo Périssé (JUR). Evento organizado pelo Departamento de Direito.

12.Jun **Seminários do Programa de Pós-Graduação em Psicologia Clínica**

O prof. Jean Carlos Natividade apresentou a pesquisa O amor apaixonado como um mecanismo para deixar descendentes. Claudina Damascena Ozório apresentou o estudo Repercussões do casamento dos pais no casamento dos filhos: semelhanças e diferenças.

12.Jun **Posse do Professor Claudio Abramovay Ferraz do Amaral (ECO) como Professor Titular**

Em sessão solene do Conselho Universitário, o prof. Claudio Abramovay Ferraz do Amaral proferiu Aula Magistral com o título Uso de Economia e Dados para a Avaliação de Políticas Públicas.

12.Jun **Palestra da Rede de Apoio ao Docente**

As principais queixas físicas e emocionais apresentadas pelos docentes foram abordadas em palestra realizada na sala de reuniões do Decanato do CTC.

JUNHO

13.Jun Mídias Locais e Redes Sociais

Fundador da página *Maré Vive*, Carlos Gonçalves abordou a prática das mídias locais nas redes sociais. O debate fez parte do ciclo Proximidades e Possibilidades – Diálogos sobre Mídias Locais, do Departamento de Comunicação Social.

13 e 14.Jun Poética e Política da Leitura: olhares cruzados entre o Brasil e a França

Colóquio organizado dentro do programa de cooperação entre a PUC-Rio e a ENS-Paris, financiado por PSL/Translitterae e apoiado pelo Programa de Pós-Graduação em Literatura, Cultura e Contemporaneidade.

14.Jun Diversidade e intolerância ideológica na universidade – diagnóstico e perspectivas

Palestra com Pedro Franco, mestre em História Social da Cultura pela PUC-Rio, e com a profa. Maria Isabel Barreto (COM). O objetivo foi apresentar estudos realizados em instituições acadêmicas internacionais sobre o tema. Evento organizado pelo Departamento de Comunicação Social.

14.Jun Debate Mulheres na Política

Com JoutJout, *youtuber* e ex-aluna da PUC-Rio, Taliria Petrone, ex-vereadora de Niterói e deputada federal pelo PSOL do Rio de Janeiro, e Ivanete Silva, candidata a vice-governadora no Rio de Janeiro pelo PSOL.

14.Jun Pré-aquecimento de motores diesel de usina termoeletrica via energia solar

Palestra com o prof. Alcir de Faro Orlando, do Programa de Pós-Graduação em Metrologia.

17.Jun Adolescências, direitos e medidas socioeducativas em meio aberto

Durante o Seminário foi apresentado o resultado da pesquisa realizada pelo Departamento de Serviço Social da PUC-Rio e pelo Programa de Pós-Graduação em Serviço Social da PUC-SP. Houve o lançamento do livro *Crianças e adolescentes em conexão com a rua: pesquisas e políticas públicas*, da profa. Irene Rizzini (SER).

JUNHO

17.Jun Democracia, Instituições e Sociedade no Brasil

Palestra com a presença da pesquisadora do Centro Brasileiro de Análise e Planejamento (CEBRAP-USP), professora Maria Hermínia Tavares de Almeida. Evento do Departamento de Ciências Sociais.

18.Jun Comemoração dos 50 anos do Programa de Pós-Graduação em Química

Comemorado no Dia do Químico, o evento integrou alunos, professores, funcionários e ex-funcionários do Departamento. A solenidade de abertura contou com a presença do Vice-Reitor Pe. Álvaro Pimentel S.J. e do Vice-Reitor Acadêmico prof. José Ricardo Bergmann. Os palestrantes foram os professores Renato de Andrade Lessa (JUR), Alfredo Mayall Simas (UFPE) e Sergio Luís Costa Ferreira (UFBa).

18.Jun Lançamento do livro *A sala de aula como ecossistema: tecnologias, complexidade e novos olhares para a educação*

De autoria das professoras Magda Pischetola (EDU) e Lyana Thédiga de Miranda (EDU). Participaram do lançamento a profa. Vera Candau (EDU) e o prof. Ralph Ings Bannell (EDU).

19.Jun Homenagem à profa. Ana Waleska Pollo Campos Mendonça e lançamento de livro

Lançamento do livro *Formação de professores e experiência docente*, da profa. Isabel Alice Oswald Monteiro Lelis (EDU). Na ocasião, prestou-se homenagem à profa. Ana Waleska, falecida em maio de 2017.

19.Jun a 15.Ago Sob a Gravidade de um Pequeno Sol

Exposição em comemoração dos 40 anos do Departamento de Artes e Design. O objetivo da exposição foi ampliar as áreas de permeabilidade entre a Arte e o Design, reunindo obras de ex-alunos e dando visibilidade às suas perspectivas.

24.Jun Homenagem a Gilberto Mendonça Teles

Em homenagem ao professor, poeta e crítico literário, foi exibido o curta-metragem *O poeta da linguagem*. Estiveram presentes o Reitor Pe. Josafá Carlos de Siqueira S.J., o decano do CTCH, prof. Julio Diniz e os professores Karl Erik Schollhammer (LET), Rosemary Ferreira de Souza (UFMG) e Maria de Fátima Gonçalves Lima (PUC-GO).

JUNHO

25.Jun II Fórum de Debates de Licenciaturas

Com o tema A Formação de Professores no Brasil no Contexto da Resolução nº 02/2015/CNE, o Fórum teve como convidado Mozart Neves Ramos, do Instituto Ayrton Senna. Organizado pela Coordenação de Licenciaturas.

25.Jun Ecofeminismo

Palestra com as professoras Tereza Cavalcanti (TEO), Lina Boff (TEO) e Mônica Baptista Campos (TEO). Evento da Cátedra Carlo Maria Martini.

25.Jun Posse do Prof. Bruno Feijó como Professor Titular

O prof. Bruno Feijó, do Departamento de Informática, apresentou a Aula Magistral A arte da simulação - do game à narratologia computacional. Estiveram presentes o Reitor Pe. Josafá Carlos de Siqueira S.J. e o Vice-Reitor Acadêmico, prof. José Ricardo Bergmann.

26.Jun Inauguração da Biblioteca Irma Arestizábal no Solar Grandjean de Montigny

A Biblioteca Irma Arestizábal é integrada à Biblioteca Central e reúne uma coleção especial de livros sobre Arte e História da Arte. A profa. Irma Arestizábal foi a segunda diretora do Solar, responsável pela estruturação dessa biblioteca.

27.Jun Espectroscopia de Anti-Hidrogênio: técnica de sublimação de matriz de isolamento

Palestra ministrada pelo prof. Cláudio Lenz César (UFRJ). Evento do Departamento de Física.

27.Jun 4ª Edição do COMUNIPUC

Apresentaram-se os músicos Reizilian Cartola Neto e Rose Maia, com interpretações de clássicos do samba e da MPB. Evento realizado no Solar Grandjean de Montigny.

27 e 28.Jun Co-Criação na Cidade: direitos e cultura das favelas e periferias

Seminário Internacional organizado pelo Departamento de Ciências Sociais e pelo grupo ECO/Santa Marta, com a participação de professores, pesquisadores, políticos, artistas, participantes de projetos sociais, alunos de graduação e de pós-graduação. O seminário faz parte do projeto *The Cohesive City: Addressing Stigmatisation in Disadvantaged Urban Neighbourhoods (Co-creation)/EU*.

JUNHO

28.Jun Oikeios Logos: linguagem, dialética e lógica em Antístenes

Lançamento do livro de Aldo Brancacci, com palestra sobre Antístenes da profa. Claudia Mársico (Universidade de Buenos Aires). Evento do Departamento de Filosofia.

29.Jun Seminário sobre Suicídio

O Programa de Liderança Católica da PUC-Rio (MOVE) promoveu o seminário, com a presença do prof. Dom Paulo Romão (TEO), bispo auxiliar da Arquidiocese do Rio de Janeiro, e do psicólogo Sebastião Ferreira.

JULHO

01 a 05.Jul e 08 a 12.Jul Escola de Inverno IPS 2019

O evento anual, cujo objetivo é debater temas e abordagens críticas propostas pela sociologia política internacional, contou com a presença dos professores Michael Shapiro (University of Hawaii), Rob Walker (University of Victoria e PUC-Rio), Debbie Lisle (Queen's University Belfast), Jef Huysmans (Queen Mary University of London), Cristina Rojas (Carleton University) e Martina Tazzioli (Swansea University). Foram discutidos temas como movimento, comunidade e políticas de segurança; raça e precariedade, migrações e visibilidade, fracassos e criatividade, mídia e difusão do ódio.

04.Jul Evento Público da IPS Winter School - Precarious Humanisms: thinking political life amid the ruins of pluralism

O evento contou com a participação do prof. R. B. J. Walker (University of Victoria e PUC-Rio), do prof. Michael J. Shapiro (University of Hawaii) e da profa. Debbie Lisle (Queen's University Belfast).

11.Jul Evento Público da IPS Winter School: The Possibility of Democratic Politics In A Turbulent World

A mesa-redonda refletiu sobre o conceito de política como democraticamente turbulenta e seus limites. O evento teve a participação dos professores Jef Huysmans (Queen Mary University of London), Martina Tazzioli (Swansea University) e Cristina Rojas (Carleton University).

JULHO

13.Jul III Jornada do Curso de Especialização em Psicologia Jurídica

Foram apresentados casos atendidos por alunos do curso de Especialização em Psicologia Jurídica, do Departamento de Psicologia.

17 a 20.Jul II Simpósio de Restauração Ecológica do Estado do Rio de Janeiro

Restauração: Metas e desafios, esse foi o tema do evento que tem como um dos principais objetivos criar espaço de diálogo entre os diferentes segmentos da sociedade, possibilitando novas redes de restauração no estado e seu fortalecimento, contribuindo para a busca de soluções e para ganhos de escala que potencializem os benefícios socioecológicos dessa restauração. Houve palestras, mesas-redondas, minicursos, apresentação de painéis e concurso de fotografias. Organização do Departamento de Biologia e do Instituto Internacional para Sustentabilidade, com apoio do Jardim Botânico do Rio de Janeiro, ProMudasRio e Sociedade Brasileira de Restauração Ecológica.

22 a 26.Jul XVI edição do Modelo Intercolegial de Relações Internacionais (MIRIN)

Estudantes de escolas de Ensino Médio do Rio de Janeiro discutem materiais sobre Política Internacional produzidos por graduandos da Universidade, em simulações da participação de países em conferências de Organizações Internacionais. A estruturação do Modelo é feita exclusivamente por alunos da PUC-Rio, com o apoio do Departamento Instituto de Relações Internacionais e do Departamento de Direito.

AGOSTO

06.Ago Posse do prof. Ricardo Tanscheit como Vice-Reitor Administrativo

O professor Ricardo Tanscheit (ELE) assumiu a Vice-Reitoria Administrativa depois de atuar por 12 anos na Coordenação de Orçamentos. O Vice-Reitor Administrativo anterior, prof. Luiz Carlos Scavarda, esteve durante 15 anos no cargo, e assumiu a nova Assessoria de Articulação Institucional, que coordena o fórum de professores titulares, além de tratar de assuntos ligados a pesquisas na área de Engenharia no país e, também, cuidar da articulação com instituições internacionais.

AGOSTO

12.Ago Meu Primeiro Dia na PUC

Recepção aos calouros do segundo semestre.

14.Ago Posse do novo diretor do Departamento de Geografia e Meio Ambiente, Prof. Alexandro Solórzano

Realizada na Sala do Conselho Universitário com a presença do Reitor Prof. Pe. Josafá Carlos de Siqueira S.J., dos vice-reitores, decanos, convidados e do ex-diretor do Departamento, Prof. Rogério Ribeiro de Oliveira.

15.Ago Aula Inaugural do Departamento Instituto de Relações Internacionais com Celso Amorim

O diplomata e ex-ministro das Relações Exteriores Celso Amorim proferiu a Aula Inaugural do Departamento com o tema Memórias da Política Externa Ativa e Altiva. Ele discutiu a função da Diplomacia na atualidade e as recentes transformações na política externa brasileira.

15.Ago Seminário Internacional Cidades Imaginadas II

Organizado pelo Núcleo de Estudos e Projetos da Cidade da PUC-Rio (CENTRAL) e pela Escola de Comunicação da UFRJ, o encontro teve a presença dos professores Maria Alice Rezende de Carvalho (PUC-Rio), Beatriz Jaguaribe (ECO/UFRJ), Eduardo Kingman (FLACSO-Ecuador), Ana Maria Goetchel (FLACSO-Ecuador) e Víctor Bréton (Universitat Lleída-Espanha).

16.Ago W(Architecture) – Architectures as war machines

Palestra com o professor e pesquisador Giovanni Fiamminghi, da Università IUAV di Venezia (Itália). Evento do Departamento de Ciências Sociais.

17 a 23.Ago Semana Integrada de Engenharia

Palestras, mesas-redondas, *workshops*, minicursos e visitas técnicas, com a proposta de apresentar o mercado de trabalho aos estudantes.

19 a 23.Ago Depois de 1968, o ano filosófico interrompido: debates sobre democracia e acontecimento

Minicurso em cinco encontros com o professor Patrice Vermeren, do Departamento de Filosofia da Universidade de Paris 8. Apoio do Consulado da França.

AGOSTO

21.Ago “Uma carta aos brasileiros” - 40 anos do Projeto Portinari

Abertura da exposição em comemoração dos 40 anos do Projeto Portinari, realizada no Solar Grandjean de Montigny de 21/08/2019 a 19/12/2019.

21.Ago Conferência: O que é a vida?

Os avanços da biologia molecular e bionanotecnologias em busca da compreensão da vida como fenômeno físico foram discutidos com o prof. Thiago Guerreiro, do Departamento de Física. O encontro fez parte do Seminário Religião e Ciência.

27.Ago Encontros AGI/PUC-RIO: Innovation & Exo-Organizações & Líderes do Futuro

Os Encontros da Agência PUC-Rio de Inovação são promovidos para fomentar a Inovação em vários segmentos da indústria, com a presença de destacados profissionais em suas respectivas áreas, que compartilham sua experiência e conhecimento, estimulando novas iniciativas de Pesquisa, Desenvolvimento e Inovação, além de promover o *networking* do ecossistema de Inovação.

27.Ago Notícias Teológicas - Como entender a Teologia Africana?

Palestrante: Antunes Mário Taibo, graduando em Teologia pela PUC-Rio, religioso da Congregação da Paixão de Jesus Cristo, Passionistas, de Moçambique. Evento da Cátedra Carlo Maria Martini.

28.Ago Aprovado o projeto da Estação Científica de Fernando de Noronha, idealizado pelo Escritório Modelo de Arquitetura e Urbanismo

O projeto do Escritório Modelo, do Departamento de Arquitetura e Urbanismo, é proveniente de um Termo de Cooperação Técnica entre a Universidade e a Secretaria da Comissão Interministerial de Recursos do Mar realizado há cerca de seis anos. O Escritório Modelo apresentou a proposta de uma sede adaptada à natureza que a cerca. A previsão é que o espaço atenda 24 pesquisadores, tornando-se a primeira base acessível a pessoas com dificuldades de locomoção, com todos os ambientes adaptados.

28.Ago Bate-papo com a equipe da série Sob Pressão

Mediado pelo professor Sérgio Mota (COM) e com a presença do diretor Andrucha Waddington, da atriz Marjorie Estiano e do roteirista Lucas Paraizo. Foi exibido o 13º episódio da temporada.

AGOSTO

28.Ago Posse do prof. Marcelo Burgos como diretor do Departamento de Ciências Sociais

Realizada na Sala do Conselho Universitário com a presença do Reitor prof. Pe. Josafá Carlos Siqueira S.J., dos vice-reitores, decanos, convidados e do ex-diretor do Departamento, prof. Ricardo Emmanuel Ismael de Carvalho.

28.Ago Minicurso sobre métodos da Filosofia

O minicurso discutiu diferentes processos de investigação filosófica e produção acadêmica por meio das experiências profissionais dos professores Danilo Marcondes, Pedro Duarte e Renato Matoso, do Departamento de Filosofia.

28.Ago II Prêmio CTCH de Teses - anúncio dos vencedores

Foram sete teses de doutorado e uma dissertação de mestrado, além de três teses indicadas para menção honrosa. Os trabalhos escolhidos corresponderam a pesquisas realizadas em 2017 e 2018 e foram transformados em e-books em parceria da Editora PUC e a Editora Numa.

29.Ago Palestra Lightfarm

Com os sócios-diretores da produtora criativa Lightfarm, Milton Menezes e Rafael Vallaperde, e o ex-aluno de Design da PUC-Rio, Kawe de Sá. Os convidados falaram sobre suas trajetórias, a rotina do estúdio, as ferramentas utilizadas no dia a dia, a projeção internacional de suas carreiras e o mercado de trabalho. Comentaram também sobre a experiência de receber o Leão de Ouro do Cannes Pharma pelo curta *One Word*, no Cannes Lions International Festival of Creativity. Evento do Núcleo de Arte Digital e Animação da PUC-Rio (N.A.D.A.).

29.Ago Mesa-redonda Making Global Sense of the New Right

O evento teve a participação de Michael C. Williams, Andrea Ribeiro Hoffmann e Rodrigo Nunes. Evento do Departamento Instituto de Relações Internacionais.

29.Ago Cine NEAd - exibição do documentário Yorimatã

Depois da sessão, houve um bate-papo com o diretor do filme, Rafael Saar, e o prof. Gustavo Chataignier (COM).

AGOSTO

29.Ago Colóquio Tempo e Dinâmica na Gravitação Quântica

Palestra ministrada pelo professor da Universität zu Köln, da Alemanha, Leonardo Chataignier.

29.Ago Soluções Baseadas na Natureza para os Desafios Contemporâneos nas Cidades

Palestra com a profa. Cecília Herzog (DAU). Encontro realizado pelo Centro de Ciências da Conservação e Sustentabilidade do Rio (CSRio) e pelo Instituto Internacional para a Sustentabilidade (IIS).

29 a 31.Ago III Encontro GT ANPEPP 2019

O encontro abordou o tema Psicanálise e Política: poderes e subjetivações.

30.Ago 1979-2019: A Memória do Esquecimento

Os 40 anos da Lei de Anistia foram lembrados pelo seminário com duas mesas de debate: a primeira, com o tema Memória, Verdade e Anistia Política e a segunda, sobre Anistia e Justiça - entre o passado e o presente. No encontro também foi exibido o documentário *Depois do Vendaval*.

30.Ago 6ª edição da Mostra Parla!

A Representação de Personagens pela Interferência na Expressão Facial pelo Uso de Máscaras foi o tema dessa edição, promovida por estudantes e professores da PUC-Rio, do Instituto de Leiria (Portugal) e da Pontifícia Universidad Javeriana Cali (Colômbia) que se dedicam ao design de personagens. O objetivo foi refletir sobre as noções de identidade, singularidade e equidade. Uma exposição de cartazes com trabalhos selecionados marcou o resultado final da pesquisa e desenvolvimento.

30.Ago Energia solar: perspectiva sustentável para o Brasil

Palestra do diretor de Marketing, Sustentabilidade e Novos Negócios da BYD Brasil, Adalberto Maluf. O encontro fez parte do Ciclo de Palestras do Curso de Pós-Graduação em Energia Solar.

SETEMBRO

02 a 06.Set XI edição da Semana de Ciências Sociais

A conferência de encerramento foi ministrada pela profa. Lilia Schwarcz, da USP.

03.Set III Fórum Ensino Superior e Ciências Humanas

Com o tema Intolerância: gênero, raça e religião, o debate reuniu os professores Otávio Leonídio (DAU), Christina Vital (UFF), Fernando Pocahy (UERJ) e Claudina Damasceno Ozório (PapoPreta). O decano do Centro de Tecnologia e Ciências Humanas (CTCH), prof. Júlio Diniz, e a coordenadora da Central de Graduação, profa. Daniela Vargas, estiveram presentes na abertura do evento.

03.Set Notícias Teológicas - Ano Vocacional: Vocação Sacerdotal

Palestrante: Pedro Henrique Soares dos Santos, graduando em Teologia pela PUC-Rio, religioso da Congregação Pequenos Irmãos do Santíssimo Sacramento.

04 a 06.Set Everyday Modalities of War: the circulation of security practices in local and global perspectives

O Seminário buscou engajar-se em configurações locais e globais de práticas de segurança, enfatizando os fluxos transnacionais de profissionais militares e policiais e os conhecimentos na produção de modelos específicos de segurança pública e modalidades de guerra, que constituem as agendas contemporâneas.

05.Set Proximidades e Possibilidades - Diálogos Sobre Mídias Locais

Palestra com a presença do fundador do portal *Rocinha.org*, Ocimar Santos.

05.Set II Seminário - Produtos de tabaco de nova geração: o que diz a ciência?

Organizado pelo Departamento de Química, o encontro avaliou diferentes aspectos referentes aos cigarros eletrônicos.

05.Set Terceira Oficina Pedagógica em Tecnologias Digitais

Cultura *maker* e a ética *hacker* aplicadas à educação foi o tema dessa edição, com um olhar sociológico sobre traços culturais que atingem os estudantes. Profissional em TI e Robótica pela SESI/ SENAI-RJ, o prof. Luis Henrique Sforzin Pazzini coordenou as atividades do encontro, organizado pela Coordenação Central de Educação a Distância (CCEAD).

SETEMBRO

05.Set Leitura e Direito: o crime de Lorde Arthur Saville

O encontro teve como objetivo promover o diálogo entre Literatura e Direito, com a presença do prof. Adolfo Borges (JUR), de Denise Ramalho (Cátedra UNESCO de Leitura) e da profa. Victoria-Amália de Sulocki (JUR). Organizado pelo iLer/Cátedra UNESCO de Leitura, Departamento de Direito e Associação dos Antigos Alunos da PUC-Rio.

09.Set Aula Inaugural do Departamento de Educação

Professor de quê? – uma visão 8.3 das relações recíprocas entre ensino e aprendizagem – foi o tema da aula com a profa. Aparecida Mamede, pesquisadora sênior do CNPQ e professora emérita da PUC-Rio.

09.Set Mesa-redonda: Depressão e Ansiedade no Ensino Superior

O encontro teve a mediação do psiquiatra Tiago Figueiredo e da psicóloga Fernanda Coutinho. Evento do Núcleo de Orientação e Atendimento Psicopedagógico (NOAP).

10.Set Comemoração dos 38 anos de fundação do Núcleo de Estudo e Ação Sobre o Menor

O evento contou com a presença do Vice-Reitor Comunitário, prof. Augusto Sampaio.

10.Set A Técnica e o Mundo no Pensamento da Terra

Palestra com o prof. Emmanuel Carneiro Leão (UFRJ). Organizada pelo Núcleo de Estudos e Pesquisa em Espaço e Metropolição do Departamento de Geografia e Meio Ambiente.

10 e 11.Set Direitos Humanos, Refugiados e Direito à Memória na América Latina

Seminário organizado pela Cátedra Sérgio Viera de Mello de Direitos Humanos.

11.Set Encontro para discutir os retrocessos socioambientais no país

Organizado pelo Departamento de Direito, o NIMA-JUR e a Associação de Professores de Direito Ambiental do Brasil (APRODAB).

11.Set Seminário Religião e Ciência: A contribuição dos oceanos para a vida no planeta

O debate foi conduzido pela profa. Isabel Maria Moreira (QUI). Evento do Centro Loyola de Fé e Cultura.

SETEMBRO

11 a 13.Set X Seminário Nacional das Cátedras Sérgio Vieira de Mello

As tensões e questões entre hospitalidade, hostilidade e resistência estiveram no centro da discussão, que pretendeu, a partir de uma perspectiva crítica, questionar e repensar fronteiras, categorias e dilemas da migração forçada na América Latina. A abertura aconteceu na Fundação Casa de Rui Barbosa e as demais atividades, na PUC-Rio.

14.Set III WAPSS - Desafios na Indústria do Petróleo: desde a exploração até a aplicação

O Laboratório de Macromoléculas e Nanopartículas (M&N Lab) e o Laboratório de Surfactantes (LASURF) organizaram o evento para reunir pesquisadores e empresas interessados em duas das classes de substâncias mais importantes para a área de coloides, nanomateriais, bem como para uma vasta gama de aplicações industriais. O evento incluiu o III Workshop de Aplicações de Polímeros e Surfactantes em Solução.

16.Set Mesa-redonda História e Filosofia - entender a História de uma ciência leva ao interesse por sua problemática

Com o prof. Tarcísio Padilha (ABL), a profa. Maria Clara Binge-mer (TEO) e o prof. Leandro Garcia (UFMG).

16 a 20.Set 15ª Semana de Graduação em Filosofia da PUC-Rio (Philos XV)

A Filosofia e as Ciências: possibilidades de integração entre os saberes - ética animal, mente, gênero, ciência e política foram os temas da Semana. Participaram os professores Danilo Marcondes, Pedro Duarte e Rodrigo Ribeiro, do Departamento de Filosofia.

17.Set Aula Inaugural do Mestrado Profissional em Análise e Gestão de Política Internacional (MAPI)

Na ocasião, foi exibido o documentário *Mãos à carne: como a escravidão contemporânea contamina a pecuária brasileira*, com a presença da profa. Silvia Pinheiro (IRI) e da ex-aluna do MAPI, Heloisa Gama, que participaram da produção do filme.

17 a 20.Set VII Congresso da Associação Nacional de Pós-Graduação e Pesquisa em Teologia e Ciências da Religião

Com o tema Religião e Crise Socioambiental: em que medida as religiões se ligam às causas da crise socioambiental ou, contrariamente, podem contribuir, ou já contribuem, para a criação e o estabelecimento de propostas com vistas à superação de tal crise?

SETEMBRO

19.Set Setembro Amarelo

A terceira edição do evento Setembro Amarelo na PUC-Rio contou com profissionais envolvidos com a prevenção, intervenção e posvenção do suicídio. A Campanha do Setembro Amarelo foi inspirada no Dia Internacional de Prevenção do Suicídio, que é comemorado em 10 de setembro.

19.Set Exibição do documentário Alma da cidade

O público pôde conversar com Solange Jobim (PUC-Rio/UERJ), Daniel Paes (Iracema Filmes), o prof. Nilton Gamba Junior (DAD), o prof. Mario Chagas (Museu da República, UNIRIO), Teresa Palazzo Nazar (Escola Lacaniana de Psicanálise do RJ) e Maria Luiza Oswald (UERJ). O documentário foi desenvolvido com base em pesquisa etnográfica, com intervenção da câmera de filmagem, mediando o encontro da equipe com os personagens na cidade de Tiradentes/MG.

19 a 22.Set XVI Ciranda de Psicanálise e Arte: Migrantes - “Donde vem? Onde vai?”

O encontro foi organizado pelo Decanato do CTCH e pela Escola Lacaniana de Psicanálise (RJ).

20.Set VI Jornada Pedagógica: As Licenciaturas dialogando com a Escola Básica

Com o tema Direito à Educação - trajetórias e desafios, o evento se destinou a professores, alunos, unidades escolares parceiras e a todos aqueles interessados na formação de professores.

23.Set Reflexões e práticas do Design na elaboração de materiais educativos para crianças

Palestra promovida pelo Laboratório Interdisciplinar Design Educação (LIDE), que apresentou o resultado da pesquisa de pós-doutorado desenvolvida por Eliane Jordy Lung no Programa de Pós-Graduação em Design, sob a supervisão da professora Rita Maria Couto.

23 a 26.Set Colóquio Mundos de Primo Levi

A abertura do evento teve a presença do Cônsul Geral da Itália, Paolo Miraglia Del Giudice, do diretor do Departamento de Letras, prof. Alexandre Montauray, e do organizador do encontro, prof. Renato Lessa, do Departamento de Direito.

SETEMBRO

23 a 27.Set 1ª Semana das Comunidades - Programa Sustentabilidade Humana, Social e Ambiental

A abertura teve a presença do Arcebispo do Rio de Janeiro, Dom Orani Tempesta, O.Cist. Parceria com o Vicariato Episcopal para a Caridade Social.

24.Set Notícias Teológicas - As Juventudes na América Latina: Perspectivas Litúrgicas e Pastorais

Palestrante: Esperança Natasha Ribeiro, da Pastoral do Ministério da Consolação.

24 a 25.Set Seminário Mapeando as Humanidades no século XXI na América Latina

A importância da interdisciplinaridade e das Humanidades nas universidades foram as questões desenvolvidas no Seminário.

25.Set Aula Magna do Departamento de Arquitetura e Urbanismo

Com a jornalista Manuela D'Ávila.

25.Set O reino e a rua: marchas e canções na disputa por formações estéticas evangélicas

Palestra do #quartaascinco - Diálogos interdisciplinares sobre cidades, em evento organizado pelo Núcleo de Estudos e Projetos da Cidade - CENTRAL, que teve como convidada Raquel Sant'Ana, doutora em Antropologia Social pelo Museu Nacional.

26.Set Colóquio Espectroscopia de Anti-Hidrogênio: Técnica de Sublimação de Matriz de Isolamento

Com o prof. Claudio Lenz César (UFRJ). Evento do Departamento de Física.

26.Set Desenvolvimento Sustentável e a História do Século XXI

Palestra com o prof. Sérgio Besserman Vianna (ECO), presidente do Instituto de Pesquisas Jardim Botânico do Rio de Janeiro. Evento da Associação de Antigos Alunos.

26.Set Migração Forçada - refugiados e imigrantes na América Latina

A palestra teve a presença do refugiado venezuelano, Carlos Tejada Nieves, e da profa. Ana Karina Brenner, da Cátedra Sérgio Vieira de Mello (CSVM) e UERJ.

SETEMBRO

27.Set Sustentabilidade - Um caminho sem volta? Outro olhar!

A palestrante convidada foi a jornalista Sônia Araripe, editora da *Plurale* em revista e *Plurale em site*. Organizada pelo Departamento de Comunicação Social.

27.Set Apresentação do Projeto Rio Memórias

O Rio Memórias é um museu virtual sobre a história do Rio de Janeiro. A pesquisa foi coordenada pelo prof. Antonio Edmilson Rodrigues (HIS) e pelo Projeto República, da UFMG, sob a coordenação da profa. Heloisa Starling.

27.Set Ciúme e infidelidade na era digital

Palestra ministrada pelas psicólogas Adriana Nunan e Thays Babo durante a XVII Mostra de Terapia Cognitivo-Comportamental (TCC).

27.Set A Geração Solar Distribuída e o Desafio do Crédito

Parte do Ciclo de Palestras do curso de Pós-Graduação Lato Sensu em Energia Solar, com a presença de Rodrigo Bacellar, gerente de energias renováveis e eficiência energética do BNDES.

28.Set XV Jornada de Docentes Cristãos do Ensino Superior

O encontro teve como tema Igreja em Transformação - Razões Atuais e Perspectivas Futuras, título do livro do Pe. Mário de França Miranda S.J., professor do Departamento de Teologia, que foi também o palestrante. Realizado no Centro Loyola de Fé e Cultura.

30.Set II Colóquio de Pós-Graduação do CTCH

Humanidades em tempos de Cólera foi o tema do Colóquio.

30.Set Cotas na pós-graduação: métodos, efeitos e importância de um ensino superior mais inclusivo

Com o intuito de debater a importância e urgência da implementação de cotas em programas de pós-graduação no Brasil, discentes da pós-graduação do Departamento Instituto de Relações Internacionais convidaram para uma roda de conversa que se propôs a pensar sobre os caminhos possíveis e os desafios para uma educação inclusiva e igualitária.

SETEMBRO

30.Set a 01.Out III Jornada de Pós-Graduação e Pesquisa em Química

Este ano, organizada em parceria com o Instituto Militar de Engenharia (IME). A abertura do encontro teve a participação da profa. Adriana Gioda (QUI), da profa. Kátia Regina de Souza (IME), do Tenente-Coronel Erick Braga Galante (IME), do prof. Ricardo Aucélio (QUI) e do Coordenador Central de Pós-Graduação e Pesquisa da PUC-Rio, prof. Paulo César Duque Estrada.

30.Set a 03.Out Primeira Semana do Livro Crítico

A iniciativa abriu espaço para a divulgação e venda de livros com foco no texto crítico. Estiveram presentes representantes da Boitempo, Consequência Editora, Elefante Editora, Editora Perspectiva e Editora Sundermann. Evento organizado pelo DCE.

30.Set a 04.Out VII Encontro Hume

Com a participação de representantes da PUC-Rio, UFF, USP, UFS, UFPEL, UFMG, UFRGS, UEL, UFRJ, UFU, UFSCar, UFFS, UEFS e Université de Lorraine. Evento organizado pelos departamentos de Filosofia e de Direito e pelo Instituto de Estudos Avançados em Humanidades.

OUTUBRO

01.Out Notícias Teológicas - Panorama Religioso da Atualidade

Palestrante: profa. Francilaide Ronsi (TEO).

01.Out Cultura & Novos Comportamentos de Consumo

Palestra de Cinthia D'Auria, da Pesquisa Globo.

02.Out I Jornada de Literatura Infantil e Juvenil - Literatura Infantil e Juvenil para quê?

O encontro recebeu pesquisadores de todo o país, integrantes da Rede de Pesquisa em Leitura (RELER) e da PUC-Rio para discutir a presença feminina na Literatura Infantil e Juvenil, a censura, as crianças e a experiência de uma educação socioemocional.

OUTUBRO

03.Out 7º MiDForum

Aprendizado em Grupos Multidisciplinares: programas educacionais apoiados pela indústria foi o tema do encontro, que teve como convidados o prof. Andrew Diniz Costa (INF) e Hendi Lemos, da Apple Developer Academy.

03 a 04.Out III Mostra Desenvolvimento no Ciclo Vital: vulnerabilidades, inclusão e tecnologia

O evento ofereceu mesas-redondas, apresentação de *posters* e premiações, sobre o desenvolvimento ao longo do ciclo vital a partir da perspectiva da Psicologia do Desenvolvimento.

04.Out Mesa-redonda: A igualdade em Jacques Rancière

Com os professores Gustavo Celedón (Universidade de Valparaíso - Chile), Gustavo Chataignier (COM) e Pedro Hussak (UFRRJ).

07.Out Estratégias de Aprendizagem e Motivação: fundamentos teóricos e possibilidades para a sala de aula

Palestra ministrada pela professora do Departamento de Educação da Unicamp, Evely Boruchovitch.

09.Out Experiências urbanas e produção cultural: possibilidades comparativas entre Rio de Janeiro e São Paulo

Palestra com Heloisa Pontes, doutora em Sociologia pela USP, e Rafael Nascimento César, doutorando em Antropologia Social pela UNICAMP. Evento organizado pelo Núcleo de Estudos e Projetos da Cidade – CENTRAL.

09, 16 e 23.Out Encontros do INOVE Carreiras e Negócios em Fintech

Em parceria com o SEBRAE, as palestras abordaram o mundo do empreendedorismo no setor das *fintechs*. Organizado pelo Instituto Genesis.

10.Out Encontro de Pesquisas CCS / CTCH

Com o tema Fontes de Financiamento à Pesquisa e Interdisciplinaridade.

10.Out Seminário Crise Climática e Desafios Jurídicos

Foram realizados debates sobre as mudanças climáticas, além do lançamento do livro *Litigância Climática: Novas Fronteiras para o Direito Ambiental no Brasil*, das advogadas Amália Botter Fab-

OUTUBRO

bri, Joana Setzer e Kamyla Cunha. Evento organizado pelo Departamento de Direito e pelo NIMA.

10.Out O Ensino de História em Revista

No seminário foram discutidos aspectos de Práticas de Ensino, Estágios Curriculares e Formação de Professores. Participação de representantes da UFRJ, UFRRJ, UFF, Unirio, UERJ e PUC-Rio.

10.Out Palestra do Projeto Alue - EU Public Diplomacy in Latin America

O jornalista italiano e correspondente do Brasil da revista *LIMES*, Carlo Cauti, abordou as oportunidades de estudos na União Europeia.

10 a 11.Out III Reunião Anual do InCog - Instituto de Neurociências e Cognição

O tema dessa edição foi Atalhos, erros e desvios: vieses cognitivos em humanos e animais.

14 a 15.Out Workshop e Seminário sobre Sustentabilidade e Celeridade no Controle de Agrotóxicos

O *Workshop*, em que foram discutidas as propostas para o aumento da eficiência no controle de agrotóxicos, foi realizado na Estação Ecológica do NIMA na PUC-Rio.

16.Out Explorações em Materialidades

O encontro abordou a relação entre o físico e o conceitual no imaginário humano, com questões sobre o significado social do dinheiro, o papel de objetos em culturas religiosas e conexão entre mente e cérebro. Evento organizado pelos professores Mylene Mizrahi e Ralph Bannell, do Departamento de Educação.

16.Out Posse do prof. Everardo Rocha como Professor Titular

Em sessão solene do Conselho Universitário, o prof. Everardo Pereira Guimarães Rocha proferiu Aula Magistral abordando o tema Comunicação e consumo: uma trajetória de pesquisa.

16.Out Seminário Religião e Ciência - Aspectos Neuropsicológicos da Consciência Humana: Dissociações entre o Comportamento Animal e a Inteligência Artificial

O professor Jesus Landeira-Fernandez (PSI) foi o palestrante.

OUTUBRO

16 a 18.Out Simpósio Internacional Ecclesia in America

Por ocasião da celebração dos 20 anos da Exortação Apostólica Ecclesia in America, o Departamento de Teologia do CELAM, em colaboração com a Cátedra Carlo Maria Martini e os departamentos de Teologia da PUC-Rio e da University of Notre Dame (EUA) organizaram o Simpósio, no qual teólogos da América do Norte e do Sul discutiram preocupações comuns e planejaram um projeto conjunto de pesquisa para um futuro próximo.

17.Out V Seminário da Linha de Pesquisa: Violência, Direitos, Serviço Social e Políticas Intersetoriais

Desproteção Social em Tempos de Barbárie foi o tema do seminário promovido pelo Programa de Pós-Graduação em Serviço Social.

17, 24 e 31.Out Encontros do INOVE Carreiras e Negócios em E-sports

Em parceria com o SEBRAE, as palestras abordaram o mundo do empreendedorismo no setor de E-sports. Evento do Instituto Genesis.

18.Out Seminário Perspectivas de Futuro para o Ensino Superior

Com o prof. Gustavo Fischman, da Arizona State University. Evento organizado pela Associação de Docentes da PUC-Rio (ADPUC).

18.Out Confraternização para professores e funcionários técnico-administrativos

Homenagem aos funcionários e professores que completaram 20, 25, 30, 35, 40, 45 e 50 anos de atuação na Universidade. Presentes o Reitor Prof. Pe. Josafá Carlos de Siqueira S.J., o Vice-Reitor Pe. Álvaro Pimetel S.J. e o Vice-Reitor Comunitário Prof. Augusto Sampaio. Evento realizado no Ginásio Poliesportivo.

19.Out Workshop - Rumo à Integração: do que e pra quê

O que a integração de diferentes saberes que nos circundam implica para a prática clínica em psicoterapia. O *workshop* foi uma proposta ao necessário diálogo entre a Neurociência, a Psicofarmacologia incluindo o corpo e um tipo de abordagem integrativa em Psicoterapia, uma vez que esses são saberes que aportam conhecimentos necessários ao cuidado com o humano. O objetivo foi trazer o olhar da integração como um caminho possível à ampliação desse cuidado.

OUTUBRO

21 e 22.Out Oficina de Métodos Participativos

Com Phoebe Kisubi Mbasalaki, professora no Programa de Estudos de Gênero no Africa Gender Institute (AGI) – University of Cape Town. Organizada pelo Departamento Instituto de Relações Internacionais.

22.Out Estado, Democracia e Direito no Brasil – 30 anos da Constituição Cidadã

Lançamento do livro seguido de debate com os professores Ricardo Ismael, do Departamento de Ciências Sociais, Fábio Carvalho Leite, do Departamento de Direito, e Geraldo Tadeu Monteiro, da UERJ.

22.Out V Seminário de Práticas Inovadoras no Ensino Superior

Organizado pela Coordenação Central de Ensino a Distância e pela Rede de Apoio ao Docente. O professor Joel Vieira apresentou a Metodologia de Projetos Integrados: uma dinâmica inovadora na formação dos alunos.

23.Out O Mito da Floresta e a Ecologia

Palestra com o prof. Jacques Leenhardt (École des Hautes Études en Sciences Sociales, Paris) sobre a atualidade do mito da floresta virgem pelos registros do viajante Hercule Florence. Evento do Instituto de Estudos Avançados em Humanidades.

23.Out 35 Ensaios de Silviano Santiago

Lançamento do novo livro e tarde de autógrafos com Silviano Santiago. O Vice-Reitor, Pe. Álvaro Mendonça Pimentel S.J., homenageou o escritor.

23.Out Seminário Pedagogia do Oprimido de Paulo Freire

O encontro, promovido pelo Instituto de Estudos Avançados em Humanidades, teve a participação da profa. Maria Inês Marcondes (EDU), do prof. Bernard Harcourt (Columbia University), da profa. Alessandra Vannucci (UFRJ), do prof. Antonio Pele (JUR) e da psicanalista Cecília Boal.

24.Out XIII Jornada de Estudos do Discurso

Discurso, Pluralidade e Vozes Periféricas: a produção de conhecimento em tempos de intolerância foi o tema da Jornada.

OUTUBRO

24.Out Minicurso sobre Michel Foucault

Os palestrantes foram os professores Bernard E. Harcourt, da Columbia University, e Jurandir Freire Costa, da UERJ. Organizado pelo Departamento de Direito.

24.Out COMUNIPUC

Apresentação do Coral da PUC-Rio, com repertório de Música Popular Brasileira, no Solar Grandjean de Montigny.

24 e 25.Out 16ª edição do Oktobermat

Professores de diversas universidades do país debateram temas que envolvem a Matemática e áreas afins.

25.Out Prisões, Educação e Sistema de Justiça: Brasil e Estados Unidos

O Seminário contou com a participação das professoras Mía Ruyter, da Columbia University; Elaine Barbosa, do Instituto Nelson Mandela; Maria Walkiria Cabral, da UFRJ; Pâmella Passos, do IFRJ, e Sandra Regina de Souza Cruz, da Associação Elas Existem.

25.Out Palestra com o Vice-Reitor da Columbia University

O professor Kachani, Vice-Reitor da Columbia University, realizou uma palestra sobre o programa de pós-graduação da Columbia Engineering. Evento do Decanato do CTC.

26 a 29.Out II Abordagens Críticas ao Desenvolvimento

O desenvolvimento global a partir do olhar das periferias foi o tema do evento realizado no BRICS Policy Center.

28.Out Antropologia e Publicidade

As ex-alunas do curso de Publicidade da PUC-Rio, Ana Carolina Baltazhar e Luiza Portella, apresentaram a palestra sobre a complementaridade entre a Antropologia e o planejamento publicitário.

28.Out A formação dos professores no Brasil, França e Chile: desigualdades, políticas e práticas

Mesa-Redonda da Missão CAPES Print, promovida pelo Departamento de Educação, com a participação dos professores Isabel Lelis (EDU), Sylvain Broccolichi (Université d'Artois, França) e Sergio Martinic (Universidad de Aysén, Chile).

OUTUBRO

28.Out Pentecostais e a questão urbana: o Rio de Janeiro em debate

Evento organizado pelo laboratório LEUS. Os conferencistas foram os professores Christina Vital da Cunha (UFF), Carly Machado (UFRRJ), o pesquisador Glaucio Gleí Maciel (LEUS) e Monica Francisco, pastora evangélica e deputada estadual pelo PSOL.

28.Out Mesa-Redonda e lançamento do livro *Ética – Pesquisa e Práticas com Crianças na Educação Infantil*

Para comemorar os 25 anos do Grupo de Pesquisa Infância, Formação e Cultura (INFOC) e do Curso de Especialização em Educação Infantil da PUC-Rio, o debate contou com a participação das professoras Sonia Kramer, Alexandra Pena, Cristina Carvalho e Maria Fernanda Nunes.

29.Out Programa CREAção - Projeto As Augustas

O Projeto visa mitigar o problema social da falta de representatividade feminina nos cursos de exatas e tem como propósito trazer ao campus jovens alunas para conhecerem os laboratórios da PUC-Rio. Sua primeira edição recebeu alunas dos colégios André Maurois e Notre Dame Ipanema e contou com o apoio da Coordenação do Ciclo Profissional das Engenharias (CCPE) e da Apple Developer Academy (ECO A PUC-Rio).

29.Out Trabalho e Serviço Social sob ataque

Seminário do Grupo de Estudos e Pesquisas Trabalho, Políticas Públicas e Serviço Social (Trappus). Os temas tratados foram a precarização do trabalho, o seguro desemprego, a assistência social, transportes públicos e qualidade de vida.

29.Out a 01.Nov Exposição Hoje x Ontem

Os alunos das turmas de História da Moda Contemporânea I e II apresentaram peças atuais customizadas com características temporais do passado.

30.Out Desigualdades e diferenças sociais e educacionais: desafios de diferentes sistemas educacionais

Professores discutiram os sistemas educacionais da Alemanha (prof. Paulo Carvalho, Escola Corcovado/Rio), Argentina (prof. Andrés S. Sharpe, bolsista CAPES PRINT), Chile (prof. Sergio Martinic, Universidad de Aysén/Chile), França (prof. Sylvain Broccolichi, Université d'Artois/France) e Japão (prof. Andrielle Ferreira Muri Leite, UNIR).

OUTUBRO

31.Out Cloud Computing: a fundação para reinvenção digital das organizações e do nosso dia a dia

O encontro teve a presença de Wagner Arnaut, da IBM. Evento organizado pelo Instituto TecGraf.

NOVEMBRO

01 e 02.Nov II Encontro do Grupo Brasileiro de Pesquisas Sándor Ferenczi

Com o tema Ferenczi: A clínica nos confins. Evento do Departamento de Psicologia.

04.Nov Um dia de imersão na cultura russa

Atividades culturais, como xadrez e culinária local. A oficina teve a presença do Cônsul Geral da Rússia, Vladimir Tokmakov. Organizado pelo Fórum Internacional da Juventude.

04.Nov Contágio e Participação: o ensino artístico universitário e a Escola das Artes

Palestra proferida pelo prof. Nuno Crespo, diretor da Escola das Artes da Universidade Católica do Porto.

04 a 08.Nov Festival de Primavera

Fusão de arte, cultura e política dentro da Universidade. Na programação, *workshops*, mesas de debate, demonstrações artísticas e esportivas. O tema desse ano foi Surrealidade: uma transgressão do real. Entre as atrações musicais, Lenine, Heavy Baile, Biltre e Akira Presidente.

04 a 08.Nov XVI Seminário de Alunos de Pós-Graduação em Comunicação da PUC-Rio – Pós-Com

Com o tema Comunicação é ciência: Disputas, saberes e práticas.

05.Nov Seminário Internacional: Internacionalização do Ensino Superior e da Pesquisa

Mesas-redondas com os temas Para além da mobilidade estudantil: limites e desafios e Redes interinstitucionais e internacionais de pesquisa: diálogo, desigualdades, educação e desafios. Participação de representantes da UFRJ, Universidade de Limoges/França, CAPES/PRINT e Universidade d'Artois/França.

NOVEMBRO

05.Nov 2ª edição do Seminário Poiésis de Arquivo: entre invenção e conservação

Palestras com especialistas no trabalho artístico, em arquivos de escritores e de artistas plásticos, além de resultados de pesquisas de alunos. Evento do Departamento de Letras.

05.Nov Notícias Teológicas - Mártires Contemporâneos da América Latina

Palestrante: Suzana Regina Moreira, mestranda em Teologia da PUC-Rio.

06.Nov VI Encontro Institucional do PIBID PUC-Rio e I Encontro Institucional da RP PUC-Rio

O tema do evento foi O Lugar da Prática Docente na Formação do Professor. A palestra de abertura, intitulada Bases Epistemológicas da Política de Formação de Professores no Brasil: PIBid e RP, foi proferida pelo Prof. Helder Eterno da Silveira, da Universidade Federal de Uberlândia.

06.Nov 100 anos de Bauhaus: A inesperada influência da América Latina na tradição modernista alemã

O Departamento Instituto de Relações Internacionais, em conjunto com o Instituto Goethe, organizou a palestra ministrada pelo professor Bert Hoffmann, do GIGA Institute of Latin American Studies.

07.Nov Leitura e Direito: Sistema prisional brasileiro a partir de Recordações da Casa dos Mortos

O evento teve a presença do professor Adolfo Borges (JUR), Procurador de Justiça do MP-RJ, e da pesquisadora Denise Ramalho, da Cátedra UNESCO de Leitura da PUC-Rio.

07.Nov Colóquio Vórtices na Ótica Clássica e Quântica

Com o professor Antonio Zelaquett Khoury, da UFF. Evento do Departamento de Física.

07 e 08.Nov BRICS 10 Anos Depois: o que esperar para o Futuro?

O evento procurou focalizar, por um lado, o processo de transformação na política mundial e no sistema internacional e as implicações no grupo dos BRICS; e, por outro lado, os desafios e restrições enfrentados hoje em seus esforços para se manter como força de mudança na ordem mundial.

NOVEMBRO

08.Nov Conferência de Gérard Bensussan - Espérer l'inespéré: pour une philosophie de l'espérance

O filósofo magrebino-francês e professor emérito da Université de Strasbourg, Gérard Bensussan, ministrou aula sobre a noção de uma Filosofia da Esperança sob a trama do inesperado.

09.Nov XI Jornada do Curso de Especialização em Psicoterapia de Família e Casal

O encontro abordou questões contemporâneas da clínica de família e casal, relacionadas sobretudo à maternidade, aos segredos e ao adoecimento na família.

09.Nov World Usability Day 2019

Evento promovido pelo Laboratório de Ergodesign e Usabilidade de Interfaces. A temática foi escolhida com base nas diretrizes das 17 Metas do Futuro da Organização das Nações Unidas (ONU), uma iniciativa adotada por mais de 150 líderes mundiais, que se comprometeram com uma agenda de desenvolvimento sustentável, a ser implementada até 2030.

11.Nov Workshop Novas Diretrizes Curriculares para Engenharia

As mudanças nos cursos de graduação em Engenharia, determinadas pelas Novas Diretrizes Curriculares Nacionais foram discutidas em uma série de palestras. Entre os palestrantes: prof. Luiz Fernando Martha (CIV), prof. Luis Bevilacqua (USP), prof. Marcello Nitz (Instituto Mauá de Tecnologia), prof. Lynn Andrea Stein (Olin College, por videoconferência), profa. Paulina Achurra (Insper), prof. Ricardo José Bertin (PUC-PR), prof. José Roberto Cardoso (USP) e Ingrid Reis (Abenge Estudantil).

11.Nov NMR Spectroscopy in Chemistry and Biology with Applications in Immunology and Neuroprotection

Palestra com o diretor do NMR-based Structural Biology Department, prof. Christian Grisinger. Evento do Departamento de Medicina.

12.Nov Notícias Teológicas - Um olhar feminino sobre o Sínodo Pan-Amazônico

Palestrante: Moema Miranda, da Ordem Franciscana Secular, antropóloga, assessora da Rede Eclesial Pan-Amazônica (REPAM) e secretária da Rede Igreja e Mineração, que atuou como auditora no sínodo para a Amazônia, no Vaticano.

NOVEMBRO

12.Nov Não foi acidente

Debate sobre o livro-reportagem *Brumadinho: a engenharia de um crime e a cobertura da imprensa sobre a tragédia*. Os autores, Lucas Ragazzi e Murilo Rocha, contaram o passo a passo para a produção do livro.

12.Nov Projeto Prisões - 3ª Edição

Com o tema A redução da maioria penal e o atual sistema prisional do Brasil, o projeto Prisões alinha as disciplinas de Cristianismo e Problemas Sociais e Ética Cristã com as ações sócio-comunitárias, dirigidas pela Vice-Reitoria Comunitária.

12 a 14.Nov 13ª Semana Design da PUC-Rio

A Semana Design PUC-Rio é um evento anual que divulga os trabalhos dos alunos de Design e proporciona o contato direto do público com a produção acadêmica. O evento contou com exposição de projetos dos alunos de graduação em Design das habilitações de Comunicação Visual, Mídia Digital, Design de Moda e Projeto de Produto.

13.Nov Storytelling e Narrativa Transmídia

O prof. Marcelo F. Pereira (DAD) discutiu as perspectivas criadas pelo modelo Transmídia para áreas como a Publicidade, o Jornalismo e o Audiovisual.

13.Nov Encontro Atenção à Gentileza

Exposições e intervenções ao longo do dia. As atividades fizeram parte da comemoração do Dia Mundial da Gentileza.

13.Nov Da Cidade Macuti à Boca do Mato: Diálogos interdisciplinares e experiência de pesquisa

Mesa-redonda com a presença do prof. Milton Novela (Universidade Lúrio, Moçambique), da artista visual Rona Neves, do Boca do Mato, e dos professores da PUC-Rio Aiuba Ali Aiuba, Luis Gustavo Araújo, Guido Dowsley e Regiane Mattos. Evento do Departamento de História.

13.Nov Memória e Cidade: os museus sociais do Rio de Janeiro

Mesa-redonda com Mário Chagas, Diana Bogado, Laura Olivieri, Sandra Teixeira e Emerson de Souza. Organizado pelo Central - Núcleo de Estudos e Projetos da Cidade.

NOVEMBRO

13.Nov Seminário Religião e Ciência - Filosofia da natureza e as fronteiras das ciências

O encontro teve como palestrante o professor Raphael de Paola (FIS).

13.Nov Palestra de lançamento do Mestrado Profissional em Ciência da Sustentabilidade

Os professores Agnieszka Latawiec e Bernardo Strassburg, do Departamento de Geografia e Meio Ambiente, e o professor Fabio Scarano, da UFRJ, debateram o tema Fronteiras da Ciência da Sustentabilidade.

13 e 14.Nov II Workshop sobre Enativismos: Mente, Corpo e Ação

O professor Juan Camilo Espejo-Serna, da Universidad de la Sabana, na Colômbia, ministrou o minicurso Introdução ao Enativismo nas Ciências Cognitivas e Filosofia da Mente. Também estiveram presentes Carlos Marquez (USP/FAPESP), Laura Nascimento (UNICAMP/Universiteit Antwerpen) e o professor Ralph Bannell (EDU). Organizado pelo Grupo de Estudos em Epistemologia Contemporânea (GEEc).

13 e 14.Nov 1º Colóquio Desinvisibilização e Desminorização As Margens Falam – Produções e Narrativas Negras em Interação

Promovido por alunos dos Departamentos de Artes e Design, Comunicação Social e História. A atividade vai discutir a presença negra em espaços sociais, artísticos e formativos, com mesas de debates e cineclube.

18.Nov Oficina Design Thinking na sala de aula - o mindset e a prática

Com o objetivo foi apresentar alguns modos como o professor pode explorar o Design Thinking em suas aulas, foi ministrada pela profa. Maria Isabel Guimarães, supervisora do Laboratório de Inovação Pedagógica do Departamento de Administração.

19.Nov Notícias Teológicas - Edith Stein: O testemunho que vence a violência

Com Yan Piorno, assistente social, professor de Filosofia e graduando em Teologia pela PUC-Rio.

19.Nov Seminário Rio de Janeiro como questão nacional: uma reflexão

A atividade teve a presença de Muniz Sodré, professor emérito da ECO-UFRJ e membro da Academia de Letras da Bahia; de Julita

NOVEMBRO

Lemgrumber, coordenadora do Centro de Estudos de Segurança e Cidadania (CESeC), e de Eduardo Carvalho, colaborador e pesquisador da Rede Globo.

21.Nov Seminário Internacional População em Situação de Rua: Diálogos entre Brasil e Escócia

Presença de pesquisadores da Universidade de Dundee, na Escócia, que compartilharam experiências e aprendizados sobre serviços sociais e de saúde.

21.Nov Colóquio Hands off (my) Geology

A palestra foi ministrada pela profa. Joan Esterle, *chair* da Vale UQ Coal Geosciences e The University of Queensland, na Austrália. Evento do Departamento de Engenharia Química e de Materiais.

21.Nov Elementary Particle Physics: Standard Model or Beyond?

Palestra com o prof. Mariano Quirós, da Universidade Autônoma de Barcelona.

22.Nov Palestra Repórteres sem Fronteiras

O encontro teve a presença de Nube Álvarez, diretora regional do Repórteres sem Fronteiras na América Latina, responsável pelo projeto do Media Ownership Monitor.

22.Nov 4ª Jornada de Teoria Social - Conferência Habermas: a Teoria Crítica e as Crises da Modernidade

Com Felipe Maia (UFJF). Organizada pelo Núcleo de Estudos e Projetos da Cidade (CENTRAL).

22.Nov Posse do prof. Jesus Landeira-Fernandez como Professor Titular

O prof. Landeira, do Departamento de Psicologia, ministrou a Aula Magistral As luzes não se acenderam de repente: a compreensão da mente humana através de modelos animais.

22.Nov Eu quero um país que não está no retrato - O debate étnico Racial e a contribuição para o Serviço Social

Debate realizado pelo Centro Acadêmico de Serviço Social em referência ao Novembro Negro - Dia da Consciência Negra.

NOVEMBRO

25.Nov Seminário LEUS: 50 anos da remoção da favela da Praia do Pinto

O encontro abordou a remoção e o incêndio da favela, em 1969, uma pesquisa sobre a Cruzada São Sebastião e apresentou relatos de antigos moradores. Participação do prof. Mario Brum (UFF).

25 e 26.Nov Ensinar e aprender Yiddish hoje? Música, teatro e literatura de resistência

Os debates foram promovidos pelo Departamento de Educação e pelo Instituto de Estudos Avançados em Humanidades da PUC-Rio.

26.Nov Seminário Democracia e Cidadania: o debate sobre as políticas de reconhecimento e ações afirmativas

Em homenagem ao Dia Nacional da Consciência Negra. Convidados: Danielle Duarte (ONG Justiça Global), Ivanete Silva (Fórum de Direitos da Mulher de Duque de Caxias e Baixada Fluminense) e Renato Ferreira (advogado especialista em Direitos Humanos). Encontro promovido pelo Grupo de Pesquisa de Políticas de Ação Afirmativa e Reconhecimento.

26.Nov Segundo Workshop Abordagens Críticas ao Desenvolvimento

Abertura com a palestra Towards an *Abolition Political Economy*, com o professor da Johns Hopkins University Robbie Shilliam, sobre a relação entre o desenvolvimento econômico e as narrativas propostas pela economia política clássica. Evento do Departamento de Educação.

27.Nov Proteção de Dados: desafios tecnológicos, normativos, ético-profissionais

Palestra com a profa. Caitlin Mulholland (JUR), que abordou os desafios no uso de informações pessoais e os impactos da Lei de Proteção de Dados no Brasil.

27 e 28.Nov The para-visual: the politics of distributed observation and Algorithmic Personalization as Individuation

Palestras com a profa. Celia Lury, da University of Warwick. Evento do Departamento de Comunicação Social.

28.Nov Mesa-Redonda Carnavais, malandros e heróis, 40 anos depois: homenagem a Roberto DaMatta

Com os professores Peter Fry, Yvonne Maggie e Maria Laura Cavalcanti, da UFRJ, e Valter Sinder (CIS).

NOVEMBRO

28 e 29.Nov 1º Encontro Intersectorial de Inovação Social do Rio de Janeiro

O evento tratou do tema Inovação Social, um meio de fomentar novas conexões entre pessoas, saberes, tecnologias e setores destinados a buscar soluções colaborativas de impacto socioambiental positivo para o Rio de Janeiro. Evento do Departamento de Administração e da Agência PUC-Rio de Inovação.

DEZEMBRO

04.Dez **Bíblia e Ciência: questões fundamentais e narrativas da Criação em Gênesis**

Palestra parte do Seminário Religião e Ciência. A palestrante foi a profa. Maria de Lourdes Lima (TEO).

05 e 06.Dez 1º Seminário Científico Latino-Americano em questões de Risco, Arquitetura Humanitária e Gênero

Realizado no âmbito do evento Marielle Franco Community Design Award #2nd edition, com o tema Risco, resiliência, arquitetura humanitária e *incremental housing* em favelas: universidades e o papel dos(as) profissionais e Marias & Marielles. Organizado por PUC-Rio, Universidade de Lisboa (FAU, CIAUD), Universidad Internacional de Catalunya (*Master in Sustainable Emergency Architecture*), UFF (EAU, PPGAU, Niterói-RJ), Universidade da Beira Interior (DECA) e ONG Building 4Humanity (Coimbra, Portugal).

07.Dez 37º Encontro de Corais

Com o Coral da PUC-Rio, Coral da ASA, Coro de Corpo e Coral Cant' duRio. Realizado no Salão da Pastoral.

09.Dez **Inauguração do novo laboratório do ICA - Laboratório de Inteligência Computacional**

O novo laboratório foi inaugurado com a presença do Reitor Pe. Josafá Carlos de Siqueira S.J., vice-reitores, decanos e parceiros, e localiza-se na estrada Santa Marinha. O Diretor do ICA, prof. Marco Aurélio Pacheco, reafirmou o compromisso do laboratório com a transformação digital na educação, indústrias, empresas e setor público. Além disso, ele agradeceu a parceria de 20 anos com a Petrobras e sua enorme contribuição para P&D, que resultou em 38 projetos em Inteligência Artificial.

DEZEMBRO

11.Dez Lançamento do Fundo Endowment

A PUC-Rio lançou o primeiro fundo patrimonial *endowment* de uma universidade brasileira, com o objetivo de obter apoio principalmente de antigos alunos para investir em bolsas de estudo, projetos de pesquisa e modernização da instituição. Estiveram presentes o Cônsul Geral dos Estados Unidos no Rio de Janeiro, Scott Hamilton, o ex-ministro da Fazenda prof. Pedro Malan, o ex-presidente do Banco Central, Arminio Fraga, o presidente da Associação dos Antigos Alunos, Ricardo Lagares, e o advogado e sócio do Cescon Barriau, Carlos Augusto Junqueira.

11 a 13.Dez 17º ERGODESIGN & USIHC 2019

Direcionado à comunidade acadêmica das áreas de Ergonomia, Design e Interação Humano-Computador. Organizado pelo Laboratório de Ergodesign e Usabilidade de Interfaces (LEUI).

12.Dez Curso de Capacitação em Ética

Palestra do prof. Edgar Lyra, do Departamento de Filosofia, com o tema Desafios Éticos do Século XXI.

12.Dez Recebimento da Medalha Rondon Cinquentenário

Coordenadores do Projeto Rondon estiveram na PUC-Rio para entregar à Universidade a medalha Rondon Cinquentenário. A PUC-Rio foi uma das três participantes da Operação Zero do Projeto Rondon, ocorrida em 1967.

13.Dez Homenagem ao Professor Paulo Cesar de Mendonça Motta

O corpo docente e os funcionários do Departamento de Administração fizeram uma homenagem ao Prof. Paulo Cesar Motta, que foi diretor do Departamento em quatro ocasiões, sendo a primeira delas em 1976. A homenagem foi prestigiada pelo Decano do CCS, prof. Luiz Roberto Azevedo Cunha.

13.Dez Encontro Diálogos Transversais

Três pesquisadores egressos do Programa de Pós-Graduação em Ciências Sociais da PUC-Rio apresentaram pesquisas relacionadas a temas como democracia, questões da mulher, saúde e drogas. Foram eles Beatriz Brandão, pesquisadora do IPEA, Ana Carolina Radd, doutora pela PUC-Rio, e o pós-doutorando Theófilo Rodrigues, da UERJ.

DEZEMBRO

16 e 17.Dez Desenvolvimento e Mobilidade em Perspectiva: do local ao global

O Seminário discutiu as interseções e conexões entre mobilidade e desenvolvimento, quais são os indivíduos deslocados, por que saem das suas terras, o que os ameaça e quais são os obstáculos ao longo de sua jornada. Em nível local, na cidade do Rio de Janeiro, buscou-se compreender quais são as barreiras para a mobilidade e o desenvolvimento dos moradores e cidadãos cariocas, seja no campo da moradia, do transporte, do direito à cidade, ou no âmbito socioambiental. Evento do Departamento Instituto de Relações Internacionais.

19.Dez Assembleia Universitária

Ao fim do balanço anual feito pelo Reitor Pe. Josafá Carlos de Siqueira S.J., alguns professores foram premiados, como forma de reconhecimento pelo trabalho de pesquisa do corpo docente. Foram contempladas as professoras Monica Herz (IRI) e Sonia Kramer (EDU) e os professores Marcio da Silveira Carvalho (MEC) e Roberto Alves Lourenço (MED). O professor Tacio Mauro Pereira de Campos (CIV) ganhou o Diploma de Pesquisador de Destaque, na linha Laudato Si' de Sustentabilidade.

20.Dez Perspectivas em Neurociências

O Grupo de Pesquisa Interdisciplinar em Neurociências e Cognição da PUC-Rio promoveu um ciclo de palestras com o tema Perspectivas em Neurociências sobre mentes, sonhos, linguagem e realidade.

20.Dez Festa de Natal dos Funcionários

A confraternização concentrou-se no Ginásio Poliesportivo, onde foi servido um lanche e realizado o sorteio de brindes.

Homenagens

Funcionários e professores homenageados em 2019 por tempo de serviço na PUC-Rio.

20 ANOS

NOME – DEPARTAMENTO, ÓRGÃO OU UNIDADE

Adelaine Batista Xavier - Instituto de Odontologia

Ademar José Lopes Passos - Departamento de Informática

Ademir Rinalde de Paulo - Coordenação de Inspeção Universitária

Alex Carvalho Alves - Departamento de Informática

Anna Maria Sotero da Silva Neto - Departamento de Administração

Antonio Carlos Figueiredo Pinto - Departamento de Administração

Antonio Manoel de Souza - Coordenação de Estacionamento

Barbara Castello Branco Ramos de Assumpção - Departamento de Comunicação Social

Breno Melaragno Costa - Departamento de Direito

Caio Rabelo Oliveira - Coordenação Central de Extensão

Carlos Augusto Da Silva - Prefeitura do Campus

Carlos Gustavo Vianna Direito - Departamento de Direito

Celso de Albuquerque Silva - Departamento de Direito

Claudia Renata Mont'Alvão Bastos Rodrigues - Departamento de Artes e Design

Daniele Medina Maia - Departamento de Direito

Denise Cerqueira Bandeira - Gerência de Recursos Humanos

Edson Martins Mulinari - Departamento de Psicologia

Eduardo Abreu da Cruz - Coordenação Central de Extensão

Eduardo Soares Andreozzi - Departamento de Direito
Enrique Victoriano Anda - Departamento de Física
Esther Weitzman - Coordenação de Educação Física
Flávio Muller dos Reis de Salles Pupo - Departamento de Direito
Frederico Salamoni Gelli - Departamento de Artes e Design
Gabriel Leon Pinto - Divisão de Bibliotecas e Documentação
Hans Ingo Weber - Departamento de Engenharia Mecânica
Ivan Firmino Santiago da Silva - Departamento de Direito
Jayme Mendes Ferreira Neto - Coordenação de Inspeção Universitária
José Roberto de Souza Blaschek - Coordenação Central de Extensão
José Tavares Araruna Júnior - Departamento de Engenharia Civil e Ambiental
Josué Pereira Martins - Departamento de Engenharia Civil e Ambiental
Leonardo Duncan Moreira Lima - Departamento de Direito
Luciano Medeiros Pires - Instituto Tecnológico
Luís Manuel Rebelo Fernandes - Departamento Instituto de Relações Internacionais
Luiz Augusto Segreto - Coordenação Central de Extensão
Luiz Claudio Salles Cristófaru - Departamento de Direito
Luiz Roberto Coelho Rodrigues - Prefeitura do Campus
Malena Quintanilha Monteiro de Oliveira - Pastoral Universitária
Marcelo Cabus Klotzle - Departamento de Administração
Marcelo Massaharu Hatakeyama - Departamento de Artes e Design
Márcia Cerqueira de Magalhães - Departamento de Engenharia Mecânica
Marcio José Hote Alves - Centro de Estudos em Telecomunicações - CETUC
Marco Antonio Freitas de Hollanda Cavalcanti - Departamento de Economia
Marco Antonio Gomes Teixeira - Coordenação do Ciclo Profissional das Engenharias
Marcos Cohen - Departamento de Administração
Marcos Lima de Oliveira - Prefeitura do Campus
Maria Cristina Guimarães de Goes Monteiro - Departamento de Letras
Maria Lilia Simões de Oliveira - Departamento de Letras
Mariana de Moraes Palmeira - Departamento de Comunicação Social
Marilene Mendes da Silva - Instituto de Odontologia
Nancy Guimarães da Silva - Coordenação Central de Cooperação Internacional

Paula Maria Almeida Bahri - Serviço de Medicina Ocupacional
Paulo Alves Romão - Departamento de Teologia
Rachel Nigro Ferriere - Departamento de Direito
Rafael de Oliveira Milioni Pinto - Instituto de Odontologia
Renata Arruda Ratton - Vice-reitoria para Assuntos Acadêmicos
Ricardo Galdo Camelier - Departamento de Administração
Rita de Cássia Seghetto Luquini - Comunicar
Roberto Magno Iglesias - Departamento de Economia
Rodrigo Torres Almeida - Gerência de Finanças
Ronaldo Eduardo Cramer Veiga - Departamento de Direito
Roseli Alves de Medeiros - Coordenação Central de Extensão
Sandra Maria Sereno Precci - Departamento de Administração
Sergio Luiz Ribeiro Mota - Departamento de Comunicação Social
Simone Dubeux Berardo Carneiro da Cunha - Departamento de Ciências Sociais

25 ANOS

NOME – DEPARTAMENTO, ÓRGÃO OU UNIDADE

Amarildo Vicente de Menezes - Coordenação de Inspeção Universitária
Carlos Magno Santos Luciano - Departamento de Comunicação Social
Carmen Barreto de Rezende Oliveira - Departamento de Direito
Cristiano Augusto Coelho Fernandes - Departamento de Engenharia Elétrica
Fernando Cavalcanti Walcacer - Departamento de Direito
Genecy da Silva Soares - Prefeitura do Campus
Glória Maria Teles - Departamento de Teologia
João Batista Rios de Figueiredo - Coordenação de Inspeção Universitária
Jorge Alberto Zietlow Duro - Departamento de Administração
Jorge Paulo de Araujo - Comunicar
José Carlos Ramalho Moreira - Departamento de Informática
Josias Silva da Leprania - Rio Datacentro
Julian Fonseca Pena Chediak - Departamento de Direito
Lorenzo Justiniano Diaz Casado - Departamento de Matemática
Marcelo Fernandez Pineiro - Departamento de Administração
Márcia Lobianco Vicente Amorim - Departamento de Letras
Maria Carmen Castanheira Avelar - Departamento de Teologia
Maria Gabriela Carneiro de Carvalho - Departamento de História

Maria Isabel Mendes de Almeida - Departamento de Ciências Sociais

Maria Isabel Pais da Silva - Departamento de Engenharia Química e de Materiais

Monica Elisa Santiago De Oliveira - Divisão de Bibliotecas e Documentação

Norma Moreira Salgado Franco - Departamento de Psicologia

Paulo Cesar Borges - Rio Datacentro

Pedro Manoel de Souza - Prefeitura do Campus

Renato Lima Charnaux Sertã - Departamento de Direito

Romário Cesar de Souza Silva - Departamento de Artes e Design

Sergio Lifschitz - Departamento de Informática

Sonia Maria Rezende de Miranda - Departamento de Comunicação Social

Terezinha Carvalho da Silva - Departamento de Administração

Thais Helena de Lima Nunes - Coordenação do Ciclo Profissional das Engenharias

30 ANOS

NOME – DEPARTAMENTO, ÓRGÃO OU UNIDADE

Adriana Ferreira de Sousa - Departamento de Letras

Cláudia Ferlin - Departamento de Informática

Edmar das Mercês Penha - Coordenação do Ciclo Profissional das Engenharias

Elias de Araújo - Coordenação de Educação Física

Eliza Regina Ambrósio - Departamento de Serviço Social

Geraldo Filizola - Coordenação do Ciclo Profissional das Engenharias

Gláucio Lima Siqueira - Centro de Estudos em Telecomunicações - CETUC

Helena Franco Martins - Departamento de Letras

Isabel Cristina dos Santos Carvalho - Departamento de Física

José da Trindade Silva - Prefeitura do Campus

José Marcus de Oliveira Godoy - Departamento de Química

Juarez da Silveira Figueiredo - Departamento de Economia

Marcelo de Andrade Dreux - Departamento de Engenharia Mecânica

Marcelo Roberto Baptista Pereira Luis Jimenez - Centro de Estudos em Telecomunicações - CETUC

Maria Teresa Saraiva de Almeida Campos - Departamento de Administração

Noemi de la Rocque Rodriguez - Departamento de Informática

Patricia Lustoza De Souza - Centro de Estudos em Telecomunicações - CETUC

Rafael Oswaldo Ruggiero Rodriguez - Departamento de Matemática
Theóphilo Antonio da Rocha Mattos - Departamento de Teologia
Valmir José da Silva - Vice-reitoria para Assuntos Comunitários

35 ANOS

NOME – DEPARTAMENTO, ÓRGÃO OU UNIDADE

Ana Maria Ribeiro da Silva - Superintendência Administrativa
Ângela Ourivio Nieckele - Departamento de Engenharia Mecânica
Aníbal Ferreira Mesquita - Departamento de Comunicação Social
Armínio Fraga Neto - Departamento de Economia
Christina Maria Kruse Terzi - Gerência de Recursos Humanos
Consuelo da Silva Carvalho - Departamento de Arquitetura e Urbanismo
Creuza da Conceição do Nascimento - Departamento de Matemática
Eduardo Jorge Pires Pacheco - Decanato do CTC
Francisco José Moura - Departamento de Engenharia Química e de Materiais
Gisele Guimarães Cittadino - Departamento de Direito
José Eugênio Leal - Departamento de Engenharia Industrial
Luis Fernando Alzuguir Azevedo - Departamento de Engenharia Mecânica
Nilton do Rosário Vollotão - Vice-reitoria para Assuntos Acadêmicos

40 ANOS

NOME – DEPARTAMENTO, ÓRGÃO OU UNIDADE

Carmo Souza Dias dos Santos - Divisão de Bibliotecas e Documentação
Fernando Lázaro Freire Júnior - Departamento de Física
Haydilma Augusto de Melo - Gerência de Finanças
Ivani de Souza Bott - Departamento de Engenharia Química e de Materiais
José Márcio Antonio Guimarães de Camargo - Departamento de Economia
José Ricardo Bergmann - Centro de Estudos em Telecomunicações - CETUC
Khosrow Ghavami - Departamento de Engenharia Civil e Ambiental
Luiz Aranha Correa do Lago - Departamento de Economia
Malvino Garcia - Departamento de Física
Marco Antonio Grivet Mattoso Maia - Centro de Estudos em Telecomunicações - CETUC

Regina Célia de Mattos - Departamento de Geografia e Meio Ambiente

Regina Maria Murat Vasconcelos - Departamento de Psicologia

Roberto de Magalhães Veiga - Departamento de Comunicação Social

Sebastião Borges Delgado - Departamento de Direito

45 ANOS

NOME – DEPARTAMENTO, ÓRGÃO OU UNIDADE

Hermengarda (Menga) Alves Ludke - Departamento de Educação

Jaime Tupiassu Pinho de Castro - Departamento de Engenharia Mecânica

José Luiz Mendes Ripper - Departamento de Artes e Design

José Nilson De Melo - Departamento de Engenharia Civil e Ambiental

Maria do Carmo Leite de Oliveira - Departamento de Letras

Regina Coeli Lisboa Soares - Departamento de Direito

Valdenir Albino da Silva Oliveira - Departamento de Psicologia

50 ANOS

NOME – DEPARTAMENTO, ÓRGÃO OU UNIDADE

Antonio Carlos Anchieta Romão - Prefeitura do Campus

Antonio Luz Furtado - Departamento de Informática

Augusto Luiz Duarte Lopes Sampaio - Departamento de Comunicação Social

Saudades

PROF. OLINTO ANTONIO PEGORARO, DEPARTAMENTO DE FILOSOFIA (26/01/2019)

O prof. Olinto Pegoraro era graduado em Filosofia pelo Instituto Pio XII (1954), com mestrado pela Universidad Santo Tomás (1963) e doutorado pela Université catholique de Louvain (1972). Desde 2010, atuava como professor de Filosofia no Programa Interuniversitário de Pós-Graduação em Bioética e Ética Aplicada e Saúde Coletiva, mantido pela UERJ-UFRJ-UFF-FIOCRUZ. Foi responsável pela formação de gerações de filósofos na PUC-Rio, na UFRJ e na UERJ, onde atuava nos últimos anos.

Em nota, a Anpof - Associação Nacional de Pós-Graduação em Filosofia - lembrou que o prof. Olinto Pegoraro, seu presidente de 1988 a 1990, foi professor do Departamento de Filosofia da UFRJ e responsável por sua reestruturação após o término da ditadura civil-militar de 1964. Há muitos anos realizava trabalho comunitário na favela do Borel, no Rio de Janeiro. Engajado com a Filosofia Política e a luta pelos direitos humanos, trouxe para o Brasil, pela primeira vez, o prof. Ernst Tugendhat. Ex-padre, era conhecido por sua tolerância religiosa, acolhendo pessoas de todas as religiões e quem não possuía religião. Seu trabalho vinculava a ética à justiça.

Leonardo Boff se despediu do amigo lembrando sua dedicação, por grande parte de sua vida, à comunidade do Borel:

“unindo pensamento com compromisso com os desvalidos”.

**PROFA. LARA NOGUEIRA DA SILVA LEAL (1973-2019),
DEPARTAMENTO DE LETRAS (26/01/2019)**

Lara Nogueira da Silva Leal, desenvolveu sua carreira acadêmica na PUC-Rio, onde graduou-se em História, em 1996, e tornou-se mestre e doutora em Letras (2005 e 2009). Era pós-doutoranda em Literatura, Cultura e Contemporaneidade e, nessa condição, compartilhava com seu orientador, o prof. Alexandre Montaury Baptista Coutinho, um curso no Departamento de Letras.

Lara morreu muito jovem, aos 45 anos. Era casada com o Prof. Marcelo Tadeu Baumann Burgos, do Departamento de Ciências Sociais. Seu filho mais velho, Tobias, é aluno do Departamento de Geografia e Meio Ambiente da PUC-Rio e seu filho caçula, Heitor, é aluno do Colégio Teresiano, colégio de aplicação da PUC-Rio.

Deixa na PUC-Rio muitas saudades entre seus colegas, amigos e professores.

**PROF. ALESSANDRO RODRIGUES ROCHA (1973-2019),
DEPARTAMENTO DE LETRAS (26/01/2019)**

Com extensa formação acadêmica, o Prof. Alessandro Rocha possuía graduação em Teologia pelo Seminário Teológico Batista do Sul do Brasil (STBSB) e pelo Centro de Ensino Superior de Juiz de Fora e graduação em Filosofia pela Universidade Católica de Petrópolis, era especialista em Ciências da Religião pela UGF e especialista em Educação pela PUC-Minas; possuía mestrado em Teologia pelo STBSB, mestrado em Humanidades, Culturas e Artes pela UNIGRANRIO, doutorado em Teologia pela PUC-Rio, pós-doutorado em Letras pela PUC-Rio e pós-doutorado em Teologia pela Universidade Católica Portuguesa. Era diretor do Instituto Interdisciplinar de Leitura (iiLer) da PUC-Rio, pesquisador da Cátedra UNESCO da PUC-Rio, professor da FAECAD e da Faculdade Unida, de Vitória, além de pastor da Igreja Batista, em Itaipava.

Autor de mais de 20 livros, Alessandro dava palestras e participava de seminários e conferências pelo Brasil.

O Reitor Pe. Josafá Carlos de Siqueira S.J. comunicou com pesar a morte do prof. Alessandro:

“Peçamos a Jesus Cristo que o acolha na pátria definitiva e eterna, pois além de acadêmico, Alessandro foi um divulgador e pregador da Palavra de Deus. Nossas orações e solidariedade também com seus familiares”.

**GALENO MARTINS DE ALMEIDA FILHO,
ASSOCIAÇÃO DE ANTIGOS ALUNOS DA PUC-RIO (28/01/2019)**

Galeno Martins de Almeida Filho era advogado, ex-aluno da PUC-Rio.

Colaborou com a Universidade como assessor especial da Reitoria por várias décadas. Era membro do Conselho de Desenvolvimento e foi presidente da Associação dos Antigos Alunos (AaA).

**PROF. MIGUEL SERPA PEREIRA (1940-2019),
DEPARTAMENTO DE COMUNICAÇÃO SOCIAL (04/02/2019)**

O prof. Miguel Pereira fez sua graduação em Ciências Sociais pelo Instituto de Filosofia e Ciências Sociais da UFRJ e possuía mestrado e doutorado em Artes e Cinema pela Escola de Comunicações e Artes (ECA), da USP. Era também licenciado em Ciências Sociais pela Faculdade de Educação da UFRJ e graduado em Filosofia pelo Curso Superior de Filosofia do Seminário Arquidiocesano de São José do Rio de Janeiro.

Professor da Graduação do Departamento de Comunicação Social da PUC-Rio, desde 1975, e da Pós-Graduação, desde 2003, foi coordenador do Programa de Pós-Graduação em Comunicação da PUC-Rio, de agosto de 2005 a março de 2015. Foi crítico de cinema de O Globo, de 1966 a 1983, e repórter da revista Manchete e do semanário Domingo Ilustrado, para o qual também exerceu a crítica de cinema, de 1971 a 1973. O prof. Miguel Pereira foi o responsável pela coordenação geral do Projeto Comunicar, da Vice-Reitoria Comunitária, entre 2010 e março de 2015 e de 2017 até os dias atuais.

Em 2017, foi condecorado com a Menção Honrosa Ir. Dorothy Stang, por sua atuação na organização do Prêmio Margarida de Prata, concedido pela Conferência Nacional dos Bispos do Brasil.

O presidente da Comissão de Comunicação da CNBB, Dom Darci José Nicioli, emitiu uma nota de gratidão pelos serviços de Miguel Pereira:

“Nós, os comunicadores da Igreja no Brasil, nos levantamos para aplaudir a vida desse homem cheio de fé, dedicado a seu ofício e esperançoso de Deus!”.

O Reitor da PUC-Rio, Pe. Josafá Carlos de Siqueira S.J., também destacou o trabalho do professor por mais de 40 anos na Universidade:

“Nossa eterna gratidão a esse grande homem, que dedicou sua vida ao Departamento de Comunicação da PUC-Rio.”

O Departamento de Comunicação Social na fala de seu diretor, o prof. Leonel Azevedo de Aguiar, representou seus colegas quando lamentou o falecimento:

“do querido Professor Miguel Serpa Pereira, a quem devemos boa parte da nossa história e memória”.

PROF. LUIZ FERNANDO FAVILLA CARRILHO,
DEPARTAMENTO DE COMUNICAÇÃO SOCIAL (10/04/2019)

Graduado em Comunicação Social pela Universidade Gama Filho (1978), com especialização em Linguagem e Comunicação em Práticas Profissionais (lato sensu) pela PUC-Rio (2008) e mestrado em Design (2011) também pela Universidade, o prof. Luiz Fernando Favilla Carrilho era professor do quadro complementar da PUC-Rio e orientava os projetos de conclusão de graduação em Comunicação Social. Era também o diretor de criação da Agência.Com, a Agência de Publicidade da PUC-Rio.

Publicitário por formação, Favilla tinha alma de poeta, de acordo com seus companheiros de Departamento:

“Extraía do cotidiano um jardim de imagens autênticas, encantadoras, divertidas. Mesmo nos dias difíceis, acalentava a vocação de distribuir histórias e afetos – nas aulas, nos pilotis, na Agência, na vida.”.

“Esse professor nos ensina para o mundo” resumiam os estudantes.

A Folha de São Paulo o descreveu como:

“o inquieto professor da PUC do Rio que gostava de se reinventar e motivava alunos, amigos e familiares a desenvolverem seu potencial”. Segundo o jornal, “Para Luiz Favilla, mesmo que levasse tempo, cada pessoa precisava encontrar seu lugar no mundo. Algo que ele próprio buscou fazer”.

PROFA. ANNA MARIA FAUSTO MONTEIRO DE CARVALHO,
DEPARTAMENTO DE HISTÓRIA (07/05/2019)

Vinculada ao Curso de Especialização em História da Arte e da Arquitetura no Brasil (CCE/Departamento de História), do qual foi coordenadora e professora por mais de 20 anos, a profa. Anna Maria Carvalho era licenciada em Letras Português-Francês pela PUC-Rio (1975). Mestre em Artes Visuais-História e Crítica de Arte pela Escola de Belas Artes da Universidade Federal do Rio de Janeiro - EBA/UFRJ (1988) e doutorada em História da Arte pela Faculdade de Letras de Coimbra.

Colaboradora do CEPESE – Centro de Estudos da População, Economia e Sociedade, de Portugal, no Brasil, atuou em pesquisas e publicou várias obras sobre a Memória da Arte Franciscana na cidade do Rio de Janeiro; Conventos Franciscanos do Nordeste Brasileiro; Arte no Brasil, da Colônia ao Reino-Unido - Coleção do Museu Nacional de Belas Artes; A Paisagem Carioca; A Pintura Retratística na Coleção Eva Klabin Rapaport; Arte e Arquitetura dos Jesuítas no Rio de Janeiro Colonial e Mestre Valentim.

**PROF. RENATO CORDEIRO GOMES (1943-2019),
DEPARTAMENTO DE LETRAS (05/09/2019)**

O prof. Renato Cordeiro Gomes possuía graduação com Bacharelado e Licenciatura em Letras pela UFRJ (1967), graduação em Ciências Jurídicas e Sociais pela mesma UFRJ (1965), mestrado (1985) e doutorado (1993) em Letras pela PUC-Rio (1993).

Era professor do Departamento de Letras, consultor ad hoc do Conselho Nacional de Desenvolvimento Científico e Tecnológico, da FAPERJ e da CAPES. Foi coordenador da área de Linguística, Letras e Artes, e de Comunicação da FAPERJ (2000 a 2005) e membro do Comitê Assessor de Letras e Linguística do CNPq (2006 a 2009).

Atuava na área de Letras, em Literatura Brasileira e Literatura Comparada, e na área de Comunicação. Desenvolvia as linhas de pesquisa Representação na Literatura e na Cultura das Mídias, Literatura e Experiência Urbana e Cultura de Massa e Representações Sociais. Suas pesquisas tinham como foco a representação da cidade moderna e suas derivações pós-modernas; o Rio de Janeiro; João do Rio; identidade cultural; cultura das mídias e literatura brasileira contemporânea. Nascido no Rio de Janeiro, foi professor da PUC-Rio por 46 anos.

Um dos seus principais livros, *Todas as cidades, a cidade*, reflete suas observações como *flâneur*, como o era João do Rio, sobre quem se especializou. A cidade, o cinema e a Literatura eram suas paixões. O professor Renato Cordeiro Gomes faleceu no Rio de Janeiro, aos 76 anos.

**PROF. CARLOS NOBRE CRUZ (1953-2019),
DEPARTAMENTO DE COMUNICAÇÃO SOCIAL (15/10/2019)**

Formado em Comunicação Social, com especialização em Jornalismo, pela PUC-Rio, foi professor e pesquisador do Departamento de Comunicação Social. Pesquisador associado do Nirema (Núcleo Interdisciplinar de Reflexão e Memória Afrodescendente) da PUC-Rio, foi professor do curso de pós-graduação *lato sensu* História e Cultura Afrodescendente, do CCE-PUC-Rio. Ex-pesquisador do Centro de Estudos Afro-Asiáticos da Universidade Cândido Mendes (CEAA-Ucam), foi membro-consultor da Comissão Nacional da Verdade da Escravidão Negra, da OAB nacional.

Entre os seus livros, se destacam: *Direto do front: a cobertura jornalística de ações policiais em favelas do Rio de Janeiro* (Multifoco, 2006); *O negro na Polícia Militar: cor, crime e carreira no Rio de Janeiro* (Multifoco, 2010); *Guia Patrimonial da Pequena África* (Portal Cultural, 2014); *Um abraço forte em Zumbi: pensamento e militância no front racial da África Carioka* (Multifoco, 2015); *Gomeia João: a arte de tecer o invisível* (Portal Cultural, 2017).

O Departamento de Comunicação Social despediu-se do professor em seu site:

Carlos Nobre fez da vocação humanista e da luta contra o preconceito uma partitura. Expressava-a tanto nas redações pelas quais passou, como no Jornal do Brasil e em O Dia, quanto na carreira acadêmica. Na PUC-Rio, ele lecionava Técnicas de Reportagem e

Jornalismo e Racismo, no Departamento de Comunicação Social. Era também pesquisador associado ao Núcleo Interdisciplinar de Memória Afrodescendente (Nirema).

Mestre em Ciências Penais, pela Universidade Cândido Mendes, ele estendeu à vida acadêmica o mergulho em temas como cidadania, igualdade e humanismo.

Nesse trilha temático, Nobre viraria um especialista sobre o Rei do Candomblé. Programava para novembro (2019), mês da Consciência Negra, o lançamento do Guia Afetivo sobre Joãozinho da Gomeia, a segunda biografia por ele dedicada a Gomeia. A primeira, Gomeia João: a arte de tecer o invisível, de 2017, fundamentou o enredo da [escola de samba] Grande Rio [...]

Com Joãozinho da Gomeia, o prof. Carlos Cruz com os Acadêmicos do Grande Rio foi vice-campeão no desfile das Escolas de Samba do Rio de Janeiro, em 2020

Professores Eméritos

PROFESSOR CARLOS KUBRUSLY (ELE)

O prof. Carlos Kubrusly completou os cursos de Graduação e Mestrado em Engenharia Elétrica em nossa Universidade e doutorou-se, em 1976, no Reino Unido, na University of Warwick, com Pós-Doutorado pela mesma universidade (1977). Já em 1972, iniciou suas atividades como Auxiliar de Ensino e Pesquisa na PUC-Rio e, em 1988, alcançou a categoria de Professor Titular. Participou das comissões de carreira docente, foi Coordenador do Programa de Pós-Graduação em Engenharia Elétrica e, no início dos anos 1980, foi membro da comissão que criou o Doutorado do departamento. Sua atuação foi intensa em todos esses anos, principalmente na Pós-Graduação, para a qual leciona hoje quatro disciplinas. Coordenou projetos do CNPq e da FAPERJ, muitos deles de financiamento à vinda de pesquisadores para a Universidade.

Fez pesquisas de Pós-Doutorado na Inglaterra e Alemanha e, ao longo de sua carreira acadêmica, foi autor de mais de 110 artigos publicados na Europa, Estados Unidos e Ásia e publicou nove livros por editoras internacionais, alguns dos quais considerados referências importantes em sua área de pesquisa. É professor colaborador da UFRJ e membro da American Mathematical Society. Foi pioneiro na área de Controle e Automação, na Universidade e no Brasil. O prof. Kubrusly recebe Bolsa de Produtividade em Pesquisa do CNPq há 20 anos, como pesquisador nível 1A. Já atuou na revisão de mais de 50 periódicos de circulação internacional e é membro do corpo editorial do *Bulletin of Mathematical Analysis and Applications*. Participou de várias bancas de concursos para a contratação de professores de livre docência e professores titulares, bem como de defesas de tese, dissertações e avaliações docentes externas à nossa Universidade.

PROFESSORA CLARISSE SIECKENIUS DE SOUZA (INF)

Professora no Departamento de Informática desde 1988, Professora Titular desde 2006 e Pesquisadora 1B do CNPq, as contribuições científicas da profa. Clarice, particularmente na área de Interação Humano-Computador incluem 75 trabalhos científicos em periódicos, anais de congressos e capítulos de livros, além de três livros publicados no exterior, que são referências importantes na área de Semiótica. Em sua carreira na PUC-Rio, a professora orientou 27 teses de Doutorado e 19 dissertações de Mestrado, além de ter supervisionado pós-doutorandos e orientado trabalhos de conclusão de curso e iniciações científicas.

Seu destaque na sua área de pesquisa é atestado pelos importantes prêmios e homenagens recebidos, nacional e internacionalmente. Além de sua atividade em ensino e pesquisa, a professora teve participação fundamental em atividades da administração acadêmica, tendo sido a Coordenadora do Programa de Pós-Graduação em Informática da PUC-Rio em dois períodos, nos quais o programa conquistou pela primeira vez a avaliação máxima da CAPES. Fez também parte do Comitê Assessor de Ciência da Computação do CNPq.

Em 2010, foi agraciada com o *ACM SIGDOC Rigo Award* e, em 2013, tornou-se membro da ACM SIGCHI CHI Academy. Em 2014, recebeu o título de HCI Pioneer, outorgado pelo Comitê Técnico de Interação Humano-Computador (TC13) da IFIP, a Federação Internacional para Processamento de Informações. Também em 2014, foi selecionada como uma das 52 pesquisadoras mulheres a figurarem na primeira edição do CRA-W / Anita Borg Institute - Notable Women in Computing Card Deck, uma iniciativa para estimular maior adesão das meninas às carreiras ligadas à Computação. Em 2016, recebeu o Prêmio do Mérito Científico da SBC (Sociedade Brasileira de Computação) e, em 2017, o prêmio Carreira de Destaque em IHC, concedido pela Comissão Especial de Interação Humano Computador da SBC. De julho de 2017 a julho de 2018, em licença sabática da PUC-Rio, foi Pesquisadora Senior da IBM Research Brazil. Seus interesses atuais de pesquisa estão voltados para interpretabilidade e explicabilidade do comportamento de aplicações de Inteligência Artificial, com especial ênfase nas questões relativas à ética na mediação algorítmica de processos sociais. A profa. Clarisse lidera atualmente um grupo multidisciplinar em Ética e Mediação Algorítmica de Processos Sociais (EMAPS), envolvendo professores dos departamentos de Informática, Direito, Filosofia e Psicologia.

PROFESSOR JOÃO RUA (GEO)

O Prof. João Rua é graduado em Geografia pela Universidade Federal do Rio de Janeiro (1968) e tem Mestrado (1992) e Doutorado (2003) em Geografia (Geografia Humana) pela Universidade de São Paulo. É professor e o editor da GeoPUC - Revista da Pós-Graduação em Geografia da PUC-Rio. Sua atuação envolve publicações em temas como Geografia Agrária, Geografia do Rio de Janeiro, Geografia da População (migrações) e Desenvolvimento Territorial e Sustentabilidades, além do Ensino de Geografia. Como pesquisador, tem se preocupado com questões relacionadas ao Desenvolvimento (In)sustentável, às Relações Urbano-Rurais (Urbanidades no Rural) e às sustentabilidades geográficas desiguais, temas que lhe permitiram orientar expressivo número de estudantes. Na PUC-Rio, foi Coordenador de Graduação, entre 1979 e 1983, e Coordenador do Programa de Pós-Graduação em Geografia, entre 2013 e 2017.

Com 15 livros publicados, 30 capítulos de livros e 23 artigos em periódicos nacionais e internacionais, o prof. Rua também atuou no corpo editorial de diversos periódicos e foi avaliador *ad-hoc* da CAPES (2013/2015). Participou de 55 eventos científicos, dos quais foi organizador de 15, com 25 apresentações de trabalhos.

A indicação do prof. João Rua para Professor Emérito representa um merecido reconhecimento a um professor que contribuiu para a evolução do Departamento de Geografia, com participação ativa na sua administração e excelência na atuação como docente, orientador e pesquisador.







Administração **Central**

GRÃO-CHANCELER ■

MANTENEDORA ■

REITORIA ■

VICE-REITORIAS ■

VICE-REITORIA PARA ASSUNTOS ACADÊMICOS

VICE-REITORIA PARA ASSUNTOS ADMINISTRATIVOS

VICE-REITORIA PARA ASSUNTOS COMUNITÁRIOS

VICE-REITORIA PARA ASSUNTOS DE DESENVOLVIMENTO

ÓRGÃOS COLEGIADOS ■

Grão-Chanceler

Rua Benjamin Constant, 23, 6º andar
Glória - Rio de Janeiro - RJ - Brasil - CEP: 20241-150
Telefone: 55 21 22923132

A Pontifícia Universidade Católica do Rio de Janeiro tem suas altas finalidades realizadas sob a autoridade suprema do Grão-Chanceler. Compete ao Arcebispo Metropolitano da Cidade de São Sebastião do Rio de Janeiro a função de Grão-Chanceler.



GRÃO-CHANCELER

Cardeal Dom Orani João Tempesta, O. Cist.
Arcebispo Metropolitano da Cidade de
São Sebastião do Rio de Janeiro
E-mail: gabinetearcebispo@arquiocese.org.br

PRESIDENTE

Prof. Pe. Pedro Magalhães Guimarães Ferreira S.J.

ASSESSORA ADMINISTRATIVA

Ivone de Figueiredo Santos
Telefones: 55 21 35271120 | 1121
E-mail: ifs@puc-rio.br

CONSELHO DIRETOR

Prof. Pe. Pedro Magalhães Guimarães Ferreira S.J. – Presidente
Dom Antonio Augusto Dias Duarte
Monsenhor Joel Portella Amado
Prof. Pe. Luis Correa Lima S.J.
Prof. Carlos Alberto Serpa de Oliveira

CONSELHO FISCAL

Prof. Luiz Bevilacqua
Eng. José Alfredo Charnaux Sertã
Adv. Dirceu Alves Pinto
Prof. José Raymundo Martins Romeo – Suplente
Prof. Welles Antonio Martinez Morgado

MEMBROS ASSOCIADOS

Prof. Pe. Pedro Magalhães Guimarães Ferreira S.J. – Presidente
Dom Antonio Augusto Dias Duarte
Monsenhor Joel Portella Amado
Prof. Pe. Luis Correa Lima S.J.
Prof. Carlos Alberto Serpa de Oliveira
Prof. Pe. Paul Alexander Schweitzer S.J.
Prof.ª Maria Ângela Campelo de Melo
Prof. Paulo Cesar de Mendonça Motta
Prof.ª Vera Lucia Vieira Baltar

Reitoria

Rua Marquês de São Vicente, 225
Edifício da Amizade, Ala Kennedy, 2º andar
Gávea - Rio de Janeiro - RJ - Brasil - CEP 22451-900
Telefones: 55 21 35271120 | 1121

A Reitoria, exercida por um Reitor, é o órgão executivo supremo que superintende, coordena e fiscaliza todas as atividades universitárias. O Reitor é auxiliado por um Vice-Reitor e também por outros Vice-Reitores setoriais, nomeados por ele, com prévia autorização do Grão-Chanceler.



REITOR

Prof. Pe. Josafá Carlos de Siqueira S.J.

E-mail: josafa@puc-rio.br

Vice-Reitoria

O Vice-Reitor, a quem compete substituir o Reitor em suas ausências e impedimentos, bem como exercer as funções e executar as tarefas delegadas por ele, é nomeado pelo Grão-Chanceler, por indicação deste, ouvida a Sociedade Brasileira de Educação, por período igual e simultâneo ao do Reitor.



VICE-REITOR

Prof. Pe. Álvaro Mendonça Pimentel S.J.
E-mail: apimentel@puc-rio.br

VICE-REITOR PARA ASSUNTOS ACADÊMICOS

Prof. José Ricardo Bergmann
E-mail: bergmann@puc-rio.br

VICE-REITOR PARA ASSUNTOS ADMINISTRATIVOS

Prof. Luiz Carlos Scavarda do Carmo (até agosto)

Prof. Ricardo Tanscheit (a partir de agosto)
E-mail: tanscheit@puc-rio.br

VICE-REITOR PARA ASSUNTOS COMUNITÁRIOS

Prof. Augusto Luiz Duarte Lopes Sampaio
E-mail: asampaio@puc-rio.br

VICE-REITOR PARA ASSUNTOS DE DESENVOLVIMENTO

Prof. Sergio de Almeida Bruni
E-mail: sergio.bruni@puc-rio.br

Reitoria

EQUIPE DO GABINETE

Ivone de Figueiredo Santos

E-mail: ifs@puc-rio.br

Jussara Maria Gonçalves de Oliveira

E-mail: jussaraoliveira@puc-rio.br

Pedro Luiz Soares Ferreira

Telefones: 55 21 35271120 | 1121

Assessorias da Reitoria

ASSESSOR ESPECIAL

Prof. Danilo Marcondes de Souza Filho

Telefone: 55 21 35271298

E-mail: danilo@puc-rio.br

ASSESSOR PARA ASSUNTOS DE IDENTIDADE E MISSÃO

Prof. Pe. Francisco Ivern Simó S.J. (até abril)

E-mail: ibern@puc-rio.br

ASSESSORIA JURÍDICA

Localização Rua Marquês de São Vicente, 225
Edifício da Amizade, Ala Kennedy, 2º andar
Gávea - Rio de Janeiro - RJ - Brasil - CEP 22451-900
Telefone: 55 21 35271130

ASSESSOR JURÍDICO

Prof. Gustavo Sénèchal de Goffredo

E-mail: senechal@puc-rio.br

ASSESSORES JURÍDICOS ADJUNTOS

Mariele Lima Escocard

E-mail: mariele@puc-rio.br

Ana Cristina Furtado Faria

E-mail: anacristina@puc-rio.br

Taís Nasser Villela

E-mail: tais@puc-rio.br

EQUIPE

Rafael Araujo Magalhães

E-mail: rafaclaraujo@puc-rio.br

Hudson Rodrigues

E-mail: hudsonrodri@puc-rio.br

ASSESSORIA DE COMUNICAÇÃO

Localização Rua Marquês de São Vicente, 225
Edifício da Amizade, Ala Kennedy, 4º andar
Gávea - Rio de Janeiro - RJ - Brasil - CEP: 22451-900
Telefone: 55 21 35271140
E-mail: assessoria.comunicar@puc-rio.br

ASSESSORA DE COMUNICAÇÃO SOCIAL DA REITORIA

Profa. Lilian Saback de Sá Moraes – COM
E-mail: liliansaback@puc-rio.br

Unidades Complementares e Órgãos Vinculados à Reitoria

CENTRO LOYOLA DE FÉ E CULTURA (CLFC)

Localização Estrada da Gávea, 1
Gávea - Rio de Janeiro - RJ - Brasil - CEP: 22451-260
Telefone: 55 21 35272010
E-mail: cloyola@clfc.puc-rio.br | Site: www.clfc.puc-rio.br

DIRETOR

Pe. José Maria Fernandes Machado S.J.
E-mail: cloyola@puc-rio.br

EQUIPE

Profa. Alessandra Silveira da Cruz – COM
E-mail: cloyola@puc-rio.br

Andersen Theógenes Cavalcanti Carvalho
E-mail: theocarvalho@puc-rio.br

Julio César Pereira da Silva
E-mail: cloyola@puc-rio.br

Mônica de Almeida Aguiar
E-mail: monica@puc-rio.br

Sergio Rodrigo Policeno de Santanna
E-mail: rodrigopoliceno@puc-rio.br

Rogério Costa de Araújo
E-mail: cloyola@puc-rio.br

CENTRO DE PASTORAL ANCHIETA (CPA)

Localização Rua Marquês de São Vicente, 225
Subsolo da Igreja do Sagrado Coração de Jesus
Gávea - Rio de Janeiro - RJ - Brasil - CEP: 22451-900
Telefone: 55 21 35271047 | Fax: 55 21 35271349
E-mail: belem@puc-rio.br | Site: www.pastoral.puc-rio.br

COORDENADOR

Prof. Pe. José Abel de Sousa S.J.

EQUIPE

Leandro Ferreira Assis
Malena Quintanilha Monteiro de Oliveira
Patricia Cristina Rodrigues
Patricia Souza Gabrig
Walmir Gonçalves da Silva Junior
Elaine de Azevedo Maria
Mauricio Fernandes Vieira Júnior (a partir de outubro)
Angélica Andrade Castello Branco
Brune Gonçalves Nunes

IGREJA DO SAGRADO CORAÇÃO DE JESUS

Localização Rua Marquês de São Vicente, 225
Gávea - Rio de Janeiro - RJ - Brasil - CEP: 22451-900
Telefones: 55 21 35271350 | 1367
E-mail: igreja@puc-rio.br
Site: www.puc-rio.br/igreja

REITOR DA IGREJA

Pe. Alexandre Pacioli Moreira de Oliveira

EQUIPE

Ana Cristina Gonçalves Brito
Ana Paula Souza de Assumpção Sampaio

Coordenação Vinculada à Reitoria

COORDENAÇÃO CENTRAL DE INTERNACIONALIZAÇÃO (CCI)

Localização Rua Marquês de São Vicente, 225
Edifício da Amizade, Ala Kennedy, 2º andar
Gávea - Rio de Janeiro - RJ - Brasil - CEP: 22451-900
Telefones: 55 21 35271120 | Fax: 55 21 35271119

COORDENADOR

Prof. Danilo Marcondes de Souza Filho
E-mail: danilo@puc-rio.br

Coordenação Vinculada à Vice-Reitoria (até julho)

COORDENAÇÃO CENTRAL DE INFRAESTRUTURA (CCIE)

Localização Rua Marquês de São Vicente, 225
Edifício Cardeal Leme, sala 335
Gávea - Rio de Janeiro - RJ - Brasil - CEP: 22451-900
Telefones: 55 21 35271244 | 1129 | Fax: 55 21 35271711

COORDENADOR

Prof. Moisés Henrique Swarcman
E-mail: moises@ele.puc-rio.br

ASSISTENTE DE COORDENAÇÃO

Rodrigo Polycarpo Silva Santos
E-mail: rpolycarpo@puc-rio.br

EQUIPE

Felipe Monteiro Oliveira dos Santos
E-mail: fmoliveira@puc-rio.br

Carolina Gomes dos Santos
E-mail: carolina.gomes@puc-rio.br

Adler Rolim do Carmo
E-mail: adler@puc-rio.br

Brenna Beserra Paz
E-mail: eubreninha@gmail.com

Kaio Delahaye Mourão
E-mail: kaiodelahaye94@gmail.com

Unidades Complementares e Órgãos Vinculados à Vice-Reitoria

CONSELHO DE IDENTIDADE E MISSÃO (CIM)

Prof. Pe. Francisco Ivern Simó S.J. - Presidente

Prof. Pe. Josafá Carlos de Siqueira S.J.

Prof. Augusto Luiz Duarte Lopes Sampaio

Prof. João Geraldo Bellochio

Prof. Pe. José Abel de Sousa S.J.

Pe. Alexandre Pacioli Moreira de Oliveira

Pe. José Maria Fernandes Machado S.J.

Prof. Paulo Fernando Carneiro de Andrade

Prof. Pe. Luis Correa Lima S.J.

Prof. Ênio Frota da Silveira

Profa. Andréia Clapp Salvador

Prof. Pe. Paul Alexander Schweitzer S.J.

Prof. Roberto Cintra Martins

Profa. Daniela Trejos Vargas
Prof. Pe. Geraldo Dôndici Vieira
Thelma Maria Albuquerque Ono
Anair de Oliveira
Alexandre Medeiros de Araujo

ASSOCIAÇÃO DE ANTIGOS ALUNOS (AAA)

Localização Rua Marquês de São Vicente, 225
Edifício Cardeal Leme, sobreloja
Gávea - Rio de Janeiro - RJ - CEP: 22451-900
Telefones: 55 21 35271466 | 1467
E-mail: aaa@aaa.puc-rio.br | Site: www.aaapucurio.com.br

DIRETORIA

Ricardo Lagares Henriques – Presidente
Heitor Barreto Correa – Diretor e Tesoureiro

EQUIPE

Edna Miquelina Negrel Hargreaves
Alberto Keiti Yamamoto

Órgãos Colegiados da Administração Central

CONSELHO UNIVERSITÁRIO

O Conselho Universitário é o órgão colegiado que exerce a atividade normativa, acadêmica e jurisdicional de instância superior na Universidade.

Prof. Pe. Josafá Carlos de Siqueira S.J. – Reitor
Prof. Pe. Álvaro Mendonça Pimentel S.J. – Vice-Reitor
Prof. José Ricardo Bergmann – Vice-Reitor para Assuntos Acadêmicos
Prof. Luiz Carlos Scavarda do Carmo – Vice-Reitor para Assuntos Administrativos (até julho)
Prof. Ricardo Tanscheit – Vice-Reitor para Assuntos Administrativos (a partir de agosto)
Prof. Augusto Luiz Duarte Lopes Sampaio – Vice-Reitor para Assuntos Comunitários
Prof. Sergio de Almeida Bruni – Vice-Reitor para Assuntos de Desenvolvimento
Prof. Luiz Alencar Reis da Silva Mello – Decano do CTC
Prof. Júlio César Valladolid Diniz – Decano do CTCH
Prof. Luiz Roberto Azevedo Cunha – Decano do CCS

Prof. Hilton Augusto Koch – Decano do CCBS
Dom Joel Portella Amado
Dom Antônio Dias Augusto Duarte – Nunciatura Apostólica
Eng. Paulo Eugênio Niemeyer – Representante da Comunidade
Prof. Adriano Pilatti (CCS) – Titular
Prof. Gustavo Sénéchal de Goffredo – Suplente
Profa. Ângela Maria de Randolpho Paiva (CCS) – Titular
Prof. Rafael Soares Gonçalves (CCS) – Suplente
Prof. Reinaldo Castro Souza (CTC) – Titular
Prof. Eugênio Kahn Epprecht (CTC) – Suplente
Prof. Mauricio Leonardo Torem (CTC) – Titular
Prof. Roberto José de Carvalho (CTC) – Suplente
Profa. Cilene Aparecida Nunes Rodrigues Nevins (a partir de setembro)
Profa. Maria Claudia de Freitas (a partir de setembro)
Profa. Vera Maria Marsicano Damazio (a partir de setembro)
Profa. Vera Lucia Moreira dos Santos Nojima (a partir de setembro)
Prof. Ricardo Guimarães Fischer (CCBS) – Titular
Prof. Vitor Hugo dos Santos Gomes Maia (CCBS) – Suplente
Prof. Henrique Bastos Rajão Reis (CCBS) – Titular
Profa. Jakeline Prata de Assis Pires (CCBS) – Suplente

REPRESENTANTE DOS FUNCIONÁRIOS

Marina Lemette Moreira (a partir de setembro)
Jorge Meneses (a partir de setembro)

REPRESENTANTES DO DCE

Julia T. Borges (a partir de setembro)
João Lucas G. Hirsch (a partir de setembro)
Bheatrix Bienemann (a partir de setembro)

CONSELHO DE DESENVOLVIMENTO

Ao Conselho de Desenvolvimento, órgão de consultoria e assessoramento da Reitoria, compete cooperar com o Conselho Universitário no zelo pelo patrimônio cultural e moral da Universidade, e com a Sociedade Mantenedora e a Vice-Reitoria de Desenvolvimento, no provimento dos recursos necessários à manutenção e desenvolvimento da Universidade.

MEMBROS NOMEADOS

Prof. Alessandro Lucciola Molon
Ricardo Lagares Henrique
Antenor Barros Leal
Aspásia Brasileiro Alcântara de Camargo
Carlos Alberto Serpa de Oliveira
Eduardo Eugênio Gouvêa Vieira
Eduardo da Costa Paes

Fernando Adolpho Ribeiro Sandroni
Francisco Costa e Silva
Francisco de Almeida e Silva
Francisco Gomes de Matos
Humberto Mota
João Cesar Lima
José Alfredo Charnaux Sertã
José Raymundo Martins Romeo
Marcio João Fortes
Otávio Santos Silva Leite
Marina Moreira Leite - Representante dos funcionários
Paulo Guilherme Aguiar Cunha
Roberto Paulo Cezar de Andrade
Romeu Côrtes Domingues
Sergio Bermudes
Sergio Franklin Quintella

MEMBROS EX-OFFICIO

Prof. Pe. Josafá Carlos de Siqueira S.J. – Reitor
Prof. Pe. Álvaro Mendonça Pimentel S.J.
Prof. Sergio de Almeida Bruni – Vice-Reitor para Assuntos de Desenvolvimento
Prof. José Ricardo Bergmann – Vice-Reitor para Assuntos Acadêmicos
Prof. Luiz Carlos Scavarda do Carmo – Vice-Reitor para Assuntos Administrativos (até julho)
Prof. Ricardo Tanscheit – Vice-Reitor para Assuntos Administrativos (a partir de agosto)
Prof. Augusto Luiz Duarte Lopes Sampaio – Vice-Reitor para Assuntos Comunitários
Ricardo Lagares Henriques – Presidente da Associação de Antigos Alunos (AaA)

ASSEMBLEIA UNIVERSITÁRIA

A Assembleia Universitária é constituída por todo o corpo docente da Universidade e pelos membros do Conselho de Desenvolvimento. Cabe a ela, em suas reuniões ordinárias, tomar conhecimento do plano anual de trabalhos da Universidade e dos relatórios das atividades e realizações de cada ano, bem como assistir à entrega dos títulos honoríficos.

Balanco do Ano

Prof. Pe. Josafá Carlos de Siqueira S.J.
Reitor da PUC-Rio

MENSAGEM DE ESPERANÇA NUM MUNDO CONFLITIVO

O ano de 2019 está terminando com emoção e perplexidade, vividas no cotidiano da sociedade, e com fortes repercussões no interior de cada um de nós. No contexto mundial, presenciamos inúmeros conflitos sociais, políticos e religiosos, em que o desejo de uma cultura de paz distanciou os sonhos que todos alimentamos de um mundo menos dividido e mais solidário. No horizonte da América Latina, intensificaram-se as insatisfações e os sentimentos reprimidos pela falta de uma maior justiça social, retratadas nas manifestações públicas que encheram as ruas e avenidas das cidades de alguns países. No Brasil, cresceu a polarização social e política alimentada na imprensa e nas redes sociais, carente de um equilíbrio moderador que nos ajudasse a equilibrar os extremos. No meio de alguns acertos, não foram poucos os desacertos de posturas, decisões e escolhas que, se de um lado contribuíram para corrigir erros, por outro, desconstruíram processos que nos ajudam na gestão de um país grande e complexo. A inexperiência de gestão, a falta de diálogo com a sociedade e os demais poderes, e as afirmações mal pensadas, contribuíram para acirrar os conflitos e intensificar os radicalismos.

Contudo, apesar dessas mazelas, nada afastou nossa esperança de sonhar que um outro mundo é possível, onde o amor vença o ódio e as divisões sejam superadas ou amenizadas. Nossa brasilidade miscigenada, alimentada por uma fé que transcende a horizontalidade da existência, é um baluarte esperançoso no qual o pessimismo declina-se para um desejo otimista de esperar contra toda desesperança. Fatos concretos e pequenos testemunhos, que aconteceram de maneira positiva no meio das turbulências conflitivas foram importantes para não deixar apagar a chama da esperança que fumeja em cada pessoa. Assim somos nós que vivemos num país jovem e democrático, que abriga um povo empreendedor e criativo, embora submetido a uma série de problemas complexos em escala continental e regional, ora avançando passos, ora diminuindo o ritmo, sem contudo, deixar-se vencer pelo derrotismo.

Na PUC-Rio, 2019 não foi um ano fácil em razão da conjuntura nacional e local. Sentimentos de perda e alerta, solidariedade e compreensão, desolação e consolação, perplexidade e indignação, foram vividos ao longo do ano, porém, sem afetar o pertencimento e o amor que todos nós temos pela nossa Universidade. Estamos terminando o ano com a sensação de que fizemos o que foi possível e permitido fazer, não abrindo mão dos ideais que nos movem na

fé e na esperança. A proximidade do NATAL nos ajuda a suscitar os elevados sentimentos que carregamos dentro de nós, sabendo que a encarnação de Deus na história, por intermédio de Jesus Cristo, nos leva a valorizar os esforços humanos para continuarmos lutando e colaborando para a construção de um Brasil e um Rio de Janeiro mais justos, inclusivos, respeitosos com as diferenças e engravidados de esperança. Com este sincero desejo é que esperamos um ano novo de 2020 melhor e mais promissor, no qual a chama da esperança possa brilhar com mais vigor na sociedade e em cada um de nós.

Vice-Reitoria para Assuntos Acadêmicos – VRAC

Rua Marquês de São Vicente, 225
Edifício da Amizade, Ala Kennedy, sala 201
Gávea - Rio de Janeiro - RJ - Brasil - CEP: 22451-900
Telephone: 55 21 35271134 | Fax: 55 21 35271132
E-mail: vrac@puc-rio.br | Site: www.puc-rio.br/sobrepuc/admin/vrac

A Vice-Reitoria para Assuntos Acadêmicos é o órgão da administração central da Universidade responsável pela coordenação de todas as atividades acadêmicas de Graduação, Pós-Graduação e Extensão.

ORGANOGRAMA

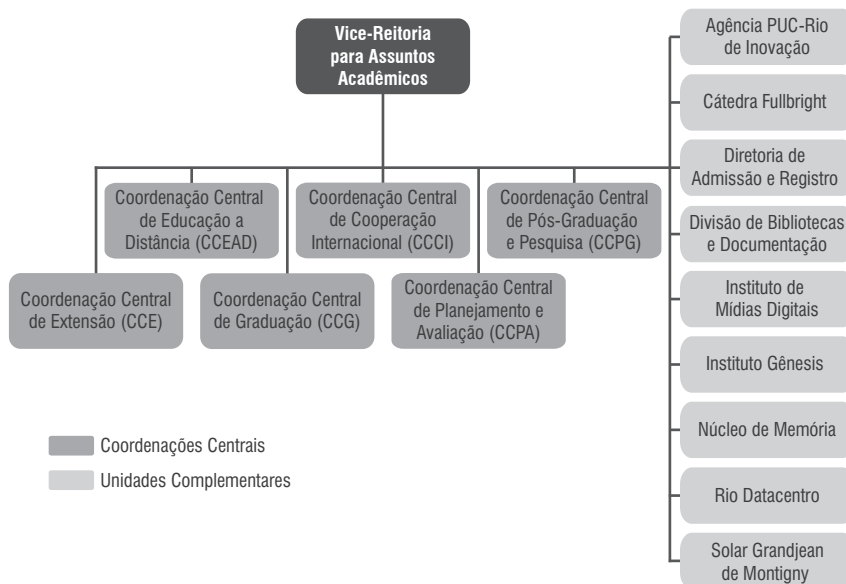

VICE-REITOR

Prof. José Ricardo Bergmann
E-mail: vrac@puc-rio.br

EQUIPE DO GABINETE

Ana Lucia Sergio Einloft
Elizabeth Salvo Brito Jazbik (até abril)
Camila Welikson (a partir de maio)
Alexandre Rodrigues Feijão
Atos Gomes de Oliveira
Victor Martins de Farias

ASSESSORIA DE COMUNICAÇÃO

Renata Arruda Ratton
E-mail: renataratton@puc-rio.br

COMITÊ DE ÉTICA NA PESQUISA

Profa. Ilda Lopes Rodrigues da Silva
E-mail: ilda@puc-rio.br

CONSELHO DE ENSINO E PESQUISA

O Conselho de Ensino e Pesquisa é o órgão colegiado que supervisiona, orienta e coordena o ensino e a pesquisa em toda a Universidade.

MEMBROS EX-OFFICIO

Prof. José Ricardo Bergmann – Vice-Reitor para Assuntos Acadêmicos
Profa. Daniela Trejos Vargas – Coordenador Central de Graduação
Prof. Paulo César Duque Estrada – Coordenador Central de Pós-Graduação e Pesquisa
Prof. Marco Antonio Casanova – Coordenador Central de Planejamento e Avaliação
Prof. Luiz Alencar Reis da Silva Mello – Decano do CTC
Prof. Júlio César Valladolid Diniz – Decano do CTCH
Prof. Luiz Roberto Azevedo Cunha – Decano do CCS
Prof. Hilton Augusto Koch – Decano do CCBS

MEMBROS ELEITOS PELOS CONSELHOS DEPARTAMENTAIS

CTCH

Profa. Eneida Leal Cunha – LET
Profa. Cláudia Renata Mont'Alvão Bastos Rodrigues – DAD – suplente

CCS

Prof. Rafael Soares Gonçalves – SER
Prof. Arthur Cezar de Araújo Ituassu Filho – COM

CTC

Prof. Welles Antonio Martinez Morgado – FIS
Prof. Hugo Fuks – INF – suplente

MEMBROS NOMEADOS PELO REITOR

CTCH

Profa. Sonia Kramer – EDU
Profa. Ana Luiza de Souza Nobre – DAU – suplente (até agosto)
Prof. Marcos Osmar Fávero – DAU – suplente (a partir de setembro)

CCS

Prof. Leonardo Affonso de Miranda Pereira – HIS
Profa. Carolina Moulin Aguiar – IRI

CTC

Prof. Márcio da Silveira Carvalho – MEC
Prof. Marcelo de Andrade Dreux – MEC – suplente

Coordenações

COORDENAÇÃO CENTRAL DE PÓS-GRADUAÇÃO E PESQUISA – CCPG

Localização Rua Marquês de São Vicente, 225
Edifício da Amizade, Ala Kennedy, 2º andar
Gávea - Rio de Janeiro - RJ - Brasil - CEP: 22451-900
Telefone: 55 21 35271613 | Fax: 55 21 35271132
E-mail: ccpg@puc-rio.br | Site: www.puc-rio.br/ensinopesq/ccpg

COORDENADOR

Prof. Paulo Cesar Duque Estrada
E-mail: pcde@puc-rio.br

EQUIPE

Ana Zélia Saboia Martins
Célia Maria de Souza Pereira
Jorge dos Santos
Nilton do Rosário Vollotão

COORDENAÇÃO CENTRAL DE GRADUAÇÃO – CCG

Localização Rua Marquês de São Vicente, 225
Edifício da Amizade, Ala Kennedy, 2º andar
Gávea - Rio de Janeiro - RJ - Brasil - CEP: 22451-900
Telefone: 55 21 35271137 | Fax: 55 21 35271132
E-mail: ccg@puc-rio.br | Site: www.puc-rio.br/ensinopesq/ccg

COORDENADORA

Profa. Daniela Trejos Vargas
E-mail: dvargas@puc-rio.br

EQUIPE

Isabela Achkar de Mendonça Pinto Farah
Adriana de Figueiredo Mendonça dos Santos
Olivia Balaguer Sequeira
Daniela Vidal Mota Campos

COORDENAÇÃO DE LICENCIATURAS – CCG-LIC

LIGADA À COORDENAÇÃO CENTRAL DE GRADUAÇÃO

Localização Rua Marquês de São Vicente, 225
Edifício da Amizade, Ala Kennedy, 2º andar
Gávea - Rio de Janeiro - RJ - Brasil - CEP: 22451-900
Telefone: 55 21 35271418
E-mail: ccg-lic@puc-rio.br

COORDENADORA

Profa. Maria Rita Passeri Salomão
E-mail: mritasal@puc-rio.br

EQUIPE

Profa. Maria Cristina Guimarães de Góes Monteiro – LET
Olivia Balaguer Sequeira
Guilherme Félix da Silva

COORDENAÇÃO DE VESTIBULAR – CCG-CVEST

LIGADA À COORDENAÇÃO CENTRAL DE GRADUAÇÃO

Localização Rua Marquês de São Vicente, 225
Edifício Cardeal Leme, térreo
Gávea - Rio de Janeiro - RJ - Brasil - CEP: 22451-900
Telefone: 55 21 35271000
E-mail: vest@puc-rio.br | Site: www.puc-rio.br/vestibular

COORDENADORA

Profa. Marta de Souza Lima Velasco
E-mail: marta@puc-rio.br

EQUIPE

Paulo dos Santos Albuquerque
Maurício Oliveira Veras

COORDENAÇÃO CENTRAL DE PLANEJAMENTO E AVALIAÇÃO – CCPA

Localização Rua Marquês de São Vicente, 225
Edifício da Amizade, Ala Kennedy, 2º andar
Gávea - Rio de Janeiro - RJ - Brasil - CEP: 22451-900
Telefone: 55 21 35271618 | Fax: 55 21 35271132
E-mails: cpa@puc-rio.br, equipeccpa@puc-rio.br
Site: www.puc-rio.br/sobrepuc/depto/ccpa

COORDENADOR

Prof. Marco Antonio Casanova
E-mail: casanova@inf.puc-rio.br

EQUIPE

Profa. Ana Maria Beltran Pavani
Anderson Barbosa da Cruz
Carla Faria Leitão
Daniel da Rosa Marques
Daniel Binde de Campos Pereira
Giselen Pestana Cardoso
Leticia Miranda Paula
Maura Cristina Tupiniquim Cavalcanti Lyra (até abril)
Patricia Rodrigues Heizer Villela
Rosana Abreu da Cruz
Tomás Guisasola Gorham
Vanessa Aparecida Palomo Lima

COORDENAÇÃO CENTRAL DE EXTENSÃO – CCE

Localização Rua Marquês de São Vicente, 225
Casa XV - Gávea - Rio de Janeiro - RJ - Brasil - CEP: 22451-900
Telefones: 55 21 35271384 ou 0800 9709556
E-mail: infocce@puc-rio.br | Site: www.cce.puc-rio.br

CCE - Gávea

Rua Marquês de São Vicente, 225
Casa XV | Telefone: 55 21 35271384

CCE - Centro

Av. Marechal Câmara, 186, 7º andar
Telefones: 55 21 22208682 | 5935

CCE - Barra

Av. das Américas, 500, bloco 14
Sala 108, térreo - Shopping Downtown
Telefone: 55 21 976585167

CCE - Caxias

Colégio São Francisco
R. Jorge Vieira de Medeiros, 101, Vila Meriti, Centro,
Duque de Caxias, RJ
Telefone: 55 21 27711148

COORDENADOR CENTRAL

Prof. Alfredo Jefferson de Oliveira (até dezembro)
E-mail: alfredocce@puc-rio.br

Profa. Adriana Vidal de Oliveira (a partir de dezembro)
E-mail: adriana Vidal@puc-rio.br
Data de Posse: 16/12/2019
Número da portaria: 69/2019

EQUIPE

Caio Rabelo Oliveira
Fernanda da Silva Aparício Pina
Mônica Lisboa Ramos

COORDENAÇÃO CENTRAL DE COOPERAÇÃO INTERNACIONAL – CCCI

Localização Rua Marquês de São Vicente, 225
Edifício Padre Leonel Franca, 8º andar
Gávea - Rio de Janeiro - RJ - Brasil - CEP: 22451-900
Telefones: 55 21 35271577 | 1578 | Fax: 55 21 35271132 | 1094
E-mail: atende-ccci@puc-rio.br | Site: www.puc-rio.br/ccci

COORDENADORA

Profa. Ângela Maria de Randolpho Paiva – CIS
E-mail: directorccci@puc-rio.br

COORDENADOR-ADJUNTO

Prof. Ricardo Borges Alencar – LET
E-mail: vicediretorccci@puc-rio.br

EQUIPE

Carla Verônica Siqueira Rodrigues
Christine Duarte
Daniel Vassallo Castro
Denis da Costa Neves
Guilherme do Nascimento Araújo
Kledson Jônio Cardoso da Silva
Leonardo dos Santos Dias
Linda Cristina Silva Pontes de Sousa
Márcia Rinaldi de Mattos
Marcos Telles Lesbaupin
Mário José Simões
Nancy Guimarães da Silva
Renan Lopes Mendonça de Brito
Thiago Correia de Holanda Santana

COORDENAÇÃO CENTRAL DE EDUCAÇÃO A DISTÂNCIA – CCEAD

Localização Rua Marquês de São Vicente, 225
Edifício Padre Leonel Franca, 2º andar
Gávea - Rio de Janeiro - RJ - Brasil - CEP: 22451-900
Telefones: 55 21 35271554 | 1555 | 1456
Fax: 55 21 35271132
E-mail: gilda@ccead.puc-rio.br | Site: www.ccead.puc-rio.br

COORDENADORA

Profa. Gilda Helena Bernardino de Campos – EDU
E-mail: gilda@ccead.puc-rio.br

EQUIPE

Alessandra Muylaert Archer
Ana Luiza Ferreira Portes
Angela de Araújo Souza Ferreira
Bernardo Pereira Nunes (até maio)
Camila Welikson (até março)
Cileia Fioroti do Amaral (até março)
Clara de Souza Ishikava
Cláudio Coelho Perpétuo
Eduardo Quental Moraes
Gianna Oliveira Bogossian Roque
Gleilcelene Neri de Brito (até março)
Luiz Claudio Galvão de Andrade
Renato Gonçalves de Araújo
Romulo de Castro de Freitas
Ronald Rezende Machado (até maio)
Thays Christina Lopes Leite da Cruz

Unidades Complementares e Órgãos Vinculados

DIVISÃO DE BIBLIOTECAS E DOCUMENTAÇÃO – DBD

Biblioteca Central

Localização Rua Marquês de São Vicente, 225
Edifício da Amizade, Ala Frings, 3º andar
Gávea - Rio de Janeiro - RJ - Brasil - CEP: 22451-900
Telefones:
Secretaria: 55 21 35271090 | 1091 | 1881
Atendimento: 55 21 35271376 2189 | 1696 | 1092 | 1714 | 1376
Fax: 55 21 35271089
E-mails: biblio@dbd.puc-rio.br | bcentral@dbd.puc-rio.br
Site: www.dbd.puc-rio.br

Biblioteca Setorial dos Centros de Ciências Sociais e de Teologia e Ciências Humanas

Localização Rua Marquês de São Vicente, 225
Edifício da Amizade, Ala Frings, 3º andar, 2º piso da Biblioteca Central
Gávea - Rio de Janeiro - RJ - Brasil - CEP: 22451-900
Telefones: 55 21 35271963 | 1092 | 1714
E-mail: bcentral@dbd.puc-rio.br

Biblioteca Setorial do Centro Técnico-Científico (Acervo transferido para a Biblioteca Central)

Localização Rua Marquês de São Vicente, 225
Edifício Cardeal Leme, 7º andar

Gávea - Rio de Janeiro - RJ - Brasil - CEP: 22451-900
Telefones: 55 21 35271715 | 1994
E-mail: bcentral@dbd.puc-rio.br

Biblioteca Setorial do CETUC

Localização Rua Marquês de São Vicente, 225
Edifício da Amizade, Ala Kennedy, 7º andar
Gávea - Rio de Janeiro - RJ - Brasil - CEP: 22451-900
Telefone: 55 21 35271675
E-mails: bsctuc@cetuc.puc-rio.br | beatrizrosa@cetuc.puc-rio.br

Biblioteca Setorial de Ciências Biológicas

Localização Centro de Pesquisas Matteo Ricci
Estrada da Gávea, 50
Gávea - Rio de Janeiro - RJ - Brasil - CEP:22.451-262
Telefone: 55 21 35272551
E-mail: thelma-bio@puc-rio.br

DIRETORA

Ana Maria Gomes Ribeiro
E-mail: anaribeiro@dbd.puc-rio.br

EQUIPE

Mônica Elisa Santiago de Oliveira – Coordenação de Planejamento e Desenvolvimento
Carmo Souza Dias dos Santos – Secretaria
Cristina Braga Ribeiro – Secretaria
Carlos Eduardo Amorim Nunes – Supervisor – Seção de Desenvolvimento de Coleções e Aquisição
Giuliano da Costa Pereira Ferreira – Coordenador Técnico – Seção de Automação
Marta Bela Reis – Supervisora – Seção de Atendimento e Pesquisa
Patrícia Lima – Supervisora – Seção de Tratamento da Informação

RIO DATACENTRO – RDC

Localização Rua Marquês de São Vicente, 225
Edifício Rio Datacentro
Gávea - Rio de Janeiro - RJ - Brasil - CEP: 22451-900
Telefones: 55 21 35271477 | 1478 | 1479
Fax: 55 21 35271491
E-mail: admrdc@puc-rio.br | Site: www.puc-rio.br/rdc

DIRETOR

Prof. José Raimundo Lopes Oliveira
E-mail: oliv@puc-rio.br

EQUIPE

Márcia da Silva Campos – Div. Apoio Administrativo
Paula Cyrillo Gomes – Div. Apoio Técnico
Maria das Graças de Almeida Chagas – Div. Multimídia
Lea Deborah Rejtman – Sistemas Acadêmicos

DIRETORIA DE ADMISSÃO E REGISTRO – DAR

Localização Rua Marquês de São Vicente, 225
Edifício Cardeal Leme, térreo
Gávea - Rio de Janeiro - RJ - Brasil - CEP : 22451-900
Telefones: 55 21 35271341 | Fax: 55 21 35271345
E-mail: dar@puc-rio.br | Site: www.puc-rio.br/sobrepuc/depto/dar

DIRETOR

Prof. Washington Braga Filho
E-mail: wbraga@puc-rio.br

EQUIPE

Bianca Pedrosa Salvini
Carolina Pucci Santos
Renata Guilherme Montalvão da Silva
Thaís da Costa Ramos

PROGRAMA INSTITUCIONAL DE INICIAÇÃO CIENTÍFICA DO CNPQ – PIBIC

Localização Rua Marquês de São Vicente, 225
Edifício da Amizade, Ala Kennedy, 2º andar
Gávea - Rio de Janeiro - RJ - Brasil - CEP: 22451-900
Telefone: 55 21 35271613
E-mail: pibic@puc-rio.br | Site: www.puc-rio.br/pibic

COORDENADOR

Prof. Sinésio Pesco – MAT
E-mail: sinesio@puc-rio.br

EQUIPE

Ana Zélia Saboia Martins

PROGRAMA INSTITUCIONAL DE INICIAÇÃO TECNOLÓGICA E EM INOVAÇÃO DO CNPQ – PIBITI

Localização Rua Marquês de São Vicente, 225
Edifício da Amizade, Ala Kennedy, 2º andar
Gávea - Rio de Janeiro - RJ - Brasil - CEP: 22451-900
Telefone: 55 21 35271613
E-mail: pibiti@puc-rio.br | Site: www.puc-rio.br/pibiti

COORDENADOR

Prof. Sinésio Pesco – MAT
E-mail: sinesio@puc-rio.br

EQUIPE

Ana Zélia Saboia Martins

PROGRAMA INSTITUCIONAL DE BOLSA DE INICIAÇÃO À DOCÊNCIA – PIBID/ CAPES

Localização Rua Marquês de São Vicente, 225
Edifício da Amizade, Ala Kennedy, 2º andar
Gávea - Rio de Janeiro - RJ - Brasil - CEP: 22451-900
Telefone: 55 21 35271137 | 1138
E-mail: pibid@puc-rio.br | Site: www.puc-rio.br/ensinopesq/ccg/pibid

COORDENADOR INSTITUCIONAL

Profa. Maria Rita Passeri Salomão
E-mail: pibid@puc-rio.br

EQUIPE

Profa. Maria Cristina Guimarães de Goes Monteiro – LET
Olivia Balaguer Sequeira
Guilherme Félix da Silva

PROGRAMA DE RESIDÊNCIA PEDAGÓGICA

LIGADA À COORDENAÇÃO DE LICENCIATURA

Localização Rua Marquês de São Vicente, 225
Edifício da Amizade, Ala Kennedy, 2º andar
Gávea - Rio de Janeiro - RJ - Brasil - CEP: 22451-900
Telefone: 55 21 35271418
E-mail: cgc-lic@puc-rio.br

COORDENADOR INSTITUCIONAL

Profa. Maria Cristina Guimarães de Goes Monteiro – LET
E-mail: residenciapedagogica@puc-rio.br
Edital 06/2018-CAPES

EQUIPE

Olivia Balaguer Sequeira
Guilherme Félix da Silva

AGÊNCIA PUC-RIO DE INOVAÇÃO – AGI

Localização Rua Marquês de São Vicente, 225
Edifício Cardeal Leme, 12º andar
Gávea - Rio de Janeiro - RJ - Brasil - CEP: 22451-900
Telefone: 55 21 35271305 | Fax: 55 21 35271309
E-mail: agi@puc-rio.br | Site: www.agi.puc-rio.br

COORDENADORA

Prof. Shirley Virginia Coutinho
E-mail: shirley@puc-rio.br

EQUIPE

Prof. Ricardo Yogui – Inovação Aberta/*Open Innovation* e Academia X Indústria
Tais Nasser Villela – Assessoria Jurídica
Priscila Perillier O’Reilly de Araujo Castro – Novos Negócios e Projetos Colaborativos
Cristal Marques Vaz de Souza – Auxiliar III de Planejamento e Organização

INSTITUTO DE MÍDIAS DIGITAIS – IMD (INSTITUTO INTERCENTROS)

Localização Rua Marquês de São Vicente, 225
Edifício da Amizade, Ala Kennedy, 2º andar
Gávea - Rio de Janeiro - RJ - Brasil - CEP: 22451-900
Telefone: 55 21 35271612 | Fax: 55 21 35271132
E-mail: contato.imd@puc-rio.br | Site: www.imd.puc-rio.br

COORDENADOR

Prof. Nilton Gonçalves Gamba Junior
E-mail: gambajunior@puc-rio.br

EQUIPE

Renata Arruda Ratton

PROGRAMA DE INTEGRAÇÃO UNIVERSIDADE, ESCOLA E SOCIEDADE – PIUES

Localização Rua Marquês de São Vicente, 225
Edifício Cardeal Leme, térreo
Gávea - Rio de Janeiro - RJ - Brasil - CEP: 22451-900
Telefone: 55 21 35271062 | E-mail: piuespuc@puc-rio.br

COORDENADOR

Prof. Marcos Venicius Soares Pereira – DEQM
E-mail: marcospe@puc-rio.br

COORDENADORA ADMINISTRATIVA

Carmen Lucia Sarabanda da Silva Fagundes

EQUIPE

Daiana Mudesto da Cruz
Carlos Alves Lorianio Júnior

NÚCLEO DE APOIO E INCLUSÃO DA PESSOA COM DEFICIÊNCIA – NAIPD

Localização: Rua Marquês de São Vicente, 225
Edifício Cardeal Leme, térreo
Gávea - Rio de Janeiro - RJ - Brasil - CEP: 22451-900
Telefone: 55 21 35271985 | E-mail: naipd@puc-rio.br

SUPERVISORA

Profa. Renata Mattos Eyer de Araujo – DAD
E-mail: rmea@puc-rio.br

EQUIPE

Alexandra Ancora da Luz de Souza Mendes

*Tradutor e
Intérprete de
Libras / Língua*

Portuguesa Maria Paula Guimarães de Barros (a partir de abril)

NÚCLEO DE MEMÓRIA – NM

Localização Rua Marquês de São Vicente, 225
Edifício Cardeal Leme, sala 263
Gávea - Rio de Janeiro - RJ - Brasil - CEP: 22451-900
Telefone: 55 21 35271661 | E-mail: nucleodememoria@puc-rio.br
Site: www.puc-rio.br/nucleodememoria

COORDENADORA

Profa. Margarida de Souza Neves
E-mail: msneves@puc-rio.br

EQUIPE

Silvia Ilg Byington
Clóvis Gorgônio de Amorim Júnior
Antônio José de Albuquerque Filho
Eduardo Gonçalves

SOLAR GRANDJEAN DE MONTIGNY – MUSEU UNIVERSITÁRIO

Localização Rua Marquês de São Vicente, 225
Solar Grandjean de Montigny
Gávea - Rio de Janeiro - RJ - Brasil - CEP: 22451-900
Telefone: 55 21 35271435 | E-mail: solargm@puc-rio.br
Site: www.puc-rio.br/sobrepuc/depto/solar

DIRETORA

Profa. Margarida de Souza Neves (até agosto)

Prof. Frederico Oliveira Coelho (a partir de setembro)
E-mail: solar@puc-rio.br

EQUIPE

Rita de Cássia Vasconcellos de Mattos
André Luis Gonçalves Pereira
Carlos Augusto Scalzo dos Santos
Julio Cesar Alves Nobre

PROJETO PORTINARI

Localização Rua Marquês de São Vicente, 225
Solar Grandjean de Montigny, subsolo
Gávea - Rio de Janeiro - RJ - Brasil - CEP: 22451-900
Telefone: 55 21 35271438 | 1439 | 1440 | Fax: 55 21 35271441
E-mail: pp@portinari.org.br | Site: www.portinari.org.br

COORDENADOR

João Candido Portinari

Balanço do Ano

Entre os registros importantes da Vice-Reitoria para Assuntos Acadêmicos, no tocante ao ano de 2019, destaco o lançamento da Rede de Apoio ao Docente (RAD), pela Coordenação Central de Graduação, em complementação ao bem-sucedido trabalho da anteriormente lançada Rede de Apoio ao Estudante (RAE). A RAD veio atender a demandas dos próprios professores, e os núcleos participantes da Rede de Apoio ao Estudante (RAE) se somaram à Coordenação de Educação a Distância (CCEAD) para levar formação em metodologias ativas de aprendizagem e suporte aos professores na lida com a diversidade característica do corpo discente. Além da atenção aos docentes, diversas oficinas e seminários vêm sendo realizados desde então.

Ainda na Graduação, no tocante às licenciaturas, destaco o início dos trabalhos relacionados ao primeiro edital do programa Residência Pedagógica, da Capes, que chegou à Universidade como oportunidade de estreitar o relacionamento e o trabalho com o ensino público, ampliando parcerias já existentes e criando, efetivamente, um espaço de discussão de questões e inquietações pedagógicas oriundas de experiências concretas na escola.

No contexto internacional, a PUC-Rio manteve sua tradicional liderança entre as universidades privadas do Brasil nos diferentes rankings dos institutos THE-Times Higher e QS-Quacquarelli Symonds.

No ranking THE - Latin American Ranking 2019, a PUC-Rio recebeu especial destaque nos indicadores de *Internacionalização e Parceria com a Indústria*, nos quais ocupa a liderança nacional, sendo a líder da América Latina. Ainda em Internacionalização, em 2019, registrou-se um aumento significativo das disciplinas ministradas em inglês, 43 atualmente. Design, Arquitetura, Filosofia, Engenharia Industrial, Letras, Relações Internacionais estão entre áreas ofertadas.

No quesito acessibilidade, destaco a criação de espaço voltado a atender portadores de necessidades especiais no 1º piso da Biblioteca Central. Gradualmente, equipamentos são adquiridos para complementar a composição da sala. A aquisição do Sara CE, um *scanner* de voz que possibilita o atendimento aos

deficientes visuais e pessoas de baixa visão, garante mais autonomia no acesso a documentos impressos, à medida que o equipamento digitaliza o texto e o reproduz na tela com áudio. O instrumento apresenta recursos como: opções de contraste, voz, tamanho da fonte e destaques de palavras durante a leitura. As informações digitalizadas podem ser salvas no *pendrive*. Com isso, os usuários podem acessar tanto o acervo da Biblioteca, quanto documentos externos.

No tocante à Ética em Pesquisa, destaco a criação da *Comissão de Ética de Uso de Animais da PUC-Rio* - CEUA-PUC-Rio, por meio de Portaria da Reitoria de 30 de abril de 2019. A comissão tem o objetivo de analisar e emitir parecer ético dos protocolos de ensino e pesquisa com uso experimental de animais, considerando a vida e sua proteção, evitando situações adversas com impactos no bem-estar animal. A referida comissão tomou posse na Vice-Reitoria para Assuntos Acadêmicos no dia 19 de junho.

Em Educação a Distância, o destaque vai para a integração do sistema da Coordenação Central de Extensão - CCE (SEU, Sistema de Ensino Universitário) com o Ambiente de Aprendizagem *On-line*, nos moldes da integração com o Sistema SAU da Universidade. A partir dessa integração, todos os cursos da CCE oferecidos presencialmente passaram a ter a possibilidade de uso do ambiente e um grande número de cursos já utilizam o Ambiente de Aprendizagem *on-line* da PUC-Rio para apoio ao presencial.

Em 2019, destaco ainda a incorporação, em setembro, do Solar Grandjean de Montigny, Museu Universitário da PUC-Rio – dirigido pelo professor Frederico Oliveira Coelho – pela Vice-Reitoria para Assuntos Acadêmicos. No livro de registros do Solar, nesse ano, constam 3.532 assinaturas, sem contar com alunos e professores que não registraram presença devido a apresentações e atividades acadêmicas. Exposições, intervenções, aulas, filmagens e consultas ao arquivo de pesquisa e biblioteca estão entre as atividades realizadas no Museu Universitário.

Em planejamento, avaliação e operação acadêmica, destacam-se:

- A realização de avaliações semestrais dos professores pelos alunos por ocasião da renovação de matrícula; a avaliação da experiência dos alunos da PUC-Rio que realizaram intercâmbio no exterior e a avaliação da experiência dos alunos estrangeiros que realizaram intercâmbio na PUC-Rio.
- O prosseguimento das ações de planejamento para o período de 2018 a 2022, atualizando, sempre que necessário, os dois planos de desenvolvimento da Universidade: o Plano de Desenvolvimento Institucional (PDI da PUC-Rio) e o Plano Institucional de Internacionalização. O PDI da PUC-Rio define os objetivos, metas e linhas de ação para os cinco anos de atividades acadêmicas da instituição e de setores de apoio. O Plano Institucional de Internacionalização detalha os objetivos e estratégias transversais que a universidade estabelece para sua internacionalização.

- A implementação e aperfeiçoamento contínuos, pela CCPA, de diversos sistemas de apoio à operação da Universidade. Destacam-se: o Sistema de Requerimentos Acadêmicos; o Sistema de Inscrição da Pós-Graduação; o Sistema de Marcação de Defesas da Pós-Graduação e o Sistema de Gestão de Órgãos Colegiados. O Sistema de Requerimentos Acadêmicos informatiza a solicitação e tramitação de requerimentos sob a responsabilidade da Diretoria de Admissão e Registro - DAR, e eliminou um grande número de atendimentos presenciais pela DAR. O Sistema de Inscrição de Pós-Graduação informatiza a solicitação e acompanhamento de inscrições nos programas de pós-graduação *stricto sensu* da Universidade.

Em acervo acadêmico, destacam-se:

- A continuidade da coleta guarda do acervo acadêmico da Universidade. Em 31 de dezembro de 2019, os números de arquivos digitais eram:
 - Documentos de alunos - 1.031.173
 - Documentos de pesquisadores e professores visitantes não vinculados - 20.711
 - Documentos institucionais - 6.833
 - Documentos de professores - 5.809
 - O acesso via Sistema Maxwell - que opera como repositório institucional de parte da produção científica da PUC-Rio, incluindo teses, dissertações, monografias, periódicos e trabalhos de conclusão de curso selecionados - a mais de 23.000 objetos.

Os metadados dos trabalhos acadêmicos são coletados pelo catálogo coletivo de pesquisa SHARE (<http://www.share-research.org/>). Já os metadados referentes às teses e dissertações são coletados pela BDTD - Biblioteca Digital de Teses e Dissertações (<http://bdttd.ibict.br/>), um catálogo coletivo nacional, e pela NDLTD - Networked Digital Library of Theses and Dissertations (<http://search.ndltd.org/>), de abrangência internacional. Estes dois catálogos servem de base para que outros repositórios repliquem os metadados visando à divulgação internacional.

Em 2019, dois agregadores de acesso a tipos específicos de conteúdo do acervo encontravam-se operacionais; (1) o Research Data <https://www.maxwell.vrac.puc-rio.br/ResearchData/index.php>), dedicado aos dados de pesquisa; (2) o Open Educational Resources @PUC-Rio (<https://www.maxwell.vrac.puc-rio.br/OER/index.php>), voltado aos materiais educacionais em acesso aberto. Um terceiro agregador foi disponibilizado em 2019 - ETDs @PUC-Rio (<https://www.maxwell.vrac.puc-rio.br/projetosEspeciais/ETDs/>). Ele tem o mesmo objetivo dos outros dois, mas os materiais que agrega são as teses e dissertações da Uni-

versidade. No final de 2019, o número de teses e dissertações no Repositório Maxwell era 11.355. Além dos acessos aos conteúdos, os agregadores oferecem estatísticas sobre os perfis das coleções e sobre os acessos aos itens das mesmas.

Em ensino, pesquisa e extensão, destacam-se:

- **Graduação**

Suporte psicopedagógico e orientação profissional - O atendimento, pelo Núcleo de Orientação e Apoio Pedagógico, NOAP, de um total de 183 alunos, a maior parte deles em atendimentos semanais, assim divididos:

- Psicopedagogia - 109
- Orientação profissional - 47
- Leitura e escrita - 27
- A oferta, pelo serviço de psicopedagogia, das oficinas: Técnicas de Estudos, Organizando os Estudos, Apresentação Oral e Mapas Mentais, que contou com a participação de 58 alunos.
- A realização de oficinas e grupos de interpretação de textos, em que são trabalhadas leitura e interpretação de textos de diferentes áreas do conhecimento e pertencentes a diferentes gêneros, sempre com foco no domínio acadêmico, atendendo um total de 51 alunos da Universidade.
- Apoio e inclusão à pessoa com deficiência - A realização de 503 atendimentos a alunos de graduação - entre eles, o atendimento a alunas cegas e a aluno com dislexia, por meio da leitura e transcrição de 6 provas de nivelamento de português e de 1 prova de disciplina específica - e pós-graduação, docentes, departamentos e funcionários, candidatos ao vestibular e profissionais de outras instituições.
- Em 2019, 309 alunos(as) declararam necessidades educacionais especiais e 231 alunos(as) utilizaram algum tipo de recurso/suporte. A intérprete de Libras acompanhou um aluno em três disciplinas no primeiro semestre e em uma disciplina no segundo, nas quais fazia anotações de pontos trazidos pelo(a) professor(a) para que o aluno pudesse ficar liberado para fazer leitura labial. Quando solicitado, e ela não estava com aluno em sala de aula, a profissional fez tradução e interpretação de Libras em eventos na Universidade: Defesa de doutorado em Estudos da Linguagem - *Conflitos na coconstrução de conhecimentos por um aluno surdo do Ensino Fundamental I e interação nas aulas de Inglês de uma escola Municipal inclusiva do Rio de Janeiro* - Departamento de Letras; Workshop Libras/Português 2019, com o tema *Multimodalidade e Multilinguismo em Estudos Surdos: Questões analíticas e práticas de pesquisa*, Departamento de Letras; Gravação em Li-

bras para vídeo produzido pelo departamento de Artes & Design e apresentado durante a exposição Inclusão pelo viés do Design.

- A conversão de 435 textos para arquivos digitais acessíveis.
- **Vestibular** - No âmbito da Coordenação de Vestibular, a elaboração de dois editais, a realização de dois concursos (para ingresso no primeiro e no segundo semestres de 2019) e atividades de atendimento e gestão diretamente relacionadas; a participação em dezenas de eventos de orientação profissional realizados em colégios, entre março e setembro, para divulgação de cursos, palestras sobre a PUC-Rio e sobre os cursos oferecidos; atendimento aos candidatos para esclarecer dúvidas e orientar durante o processo de inscrição e matrícula nos cursos da PUC-Rio. Suporte aos professores durante a elaboração e a correção das provas do Vestibular.
- **Iniciação Científica** - A realização do XXVII Seminário de Iniciação e Tecnológica, que contou com 380 inscritos; a concessão de 242 bolsas de Iniciação Científica e de 36 de Iniciação Tecnológica; a concessão de prêmios totalizando R\$ 9.600,00 aos vencedores do Prêmio Destaque de Iniciação Científica da PUC-Rio. A partir de julho de 2018, assumiu como novo coordenador institucional PIBIC e PIBITI o professor Sinésio Pesco, do Departamento de Matemática.
- **Licenciaturas** - No âmbito da Coordenação de Licenciaturas, o lançamento de *site* reunindo informações sobre os diversos cursos, programas financiados pela Capes, Programa de Estágios e Práticas de Ensino, Programa de bolsas Pró-Licenciatura, eventos realizados e informação relevantes em matérias especiais sobre a Formação de Professores. O site pode ser acessado através do link: <http://www.puc-rio.br/ensinopesq/ccg/licenciaturas/>
 - A concessão de 56 bolsas integrais, no âmbito do Programa de Bolsas Pró-Licenciatura.
 - A concessão, no âmbito do Programa Institucional de Bolsas de Iniciação à Docência (PIBID), da Capes, de 72 bolsas de iniciação à docência para os alunos das diversas licenciaturas, 9 bolsas de supervisão para os professores que acompanham os projetos nas unidades escolares, 3 bolsas de coordenação de área (para professores da Universidade que coordenam os subprojetos) e 1 bolsa para a Coordenadora Institucional do Programa na PUC-Rio. O programa conta ainda com 18 alunos voluntários.
 - O início das atividades do Programa de Residência Pedagógica, da Capes, com a concessão de 24 bolsas para alunos residentes da Universidade, 3 bolsas para preceptores e 1 bolsa para professor-orientador da Universidade.
 - A organização, em novembro, do VI Encontro Institucional do PIBID/PUC-Rio e do I Encontro Institucional do Programa de

Residência Pedagógica, no auditório AMEX/PUC-Rio.

- A realização, em junho, do II Fórum de Debates da Coordenação de Licenciaturas, abordando o tema: A Formação de Professores no Brasil no contexto da Resolução nº 02/2015/CNE. A palestra foi proferida pelo professor Mozart Ramos, Diretor de Articulação do Instituto Ayrton Senna e conselheiro do CNE.

- A promoção, em parceria com o Colégio Teresiano, da VI Jornada Pedagógica, no mês de setembro, que abordou Direito à Educação, trajetórias e desafios e contou com a participação de diversos alunos das Licenciaturas da PUC-Rio e professores interessados na Formação de Professores.

Programa de Integração Universidade, Escola e Sociedade (PIUES) - A oferta de mais de 900 vagas em 12 cursos, no âmbito do PUC por um Semestre; a participação de cerca de 2.500 alunos em palestras sobre todos os cursos de graduação da PUC-Rio, no *PUC por um Dia*; a oferta, através do PIUES, de cursos de inverno do Departamento de Administração e do Instituto de Relações Internacionais; a organização de visitas guiadas pelo campus e palestras nas áreas de Direito, Administração, Engenharia, Design, Economia, Psicologia e Ciências Biológicas.

- **Pós-Graduação**

- A criação do curso de mestrado profissional em Direito Civil Contemporâneo e Prática Jurídica.

- **Inovação**

Por meio da Agência PUC-Rio de Inovação (AGI/ PUC-Rio):

- O depósito de três pedidos de patentes no Brasil.
- A concessão de uma patente no Brasil.
- A concessão de duas patentes no exterior.
- O depósito de dois pedidos de patentes no exterior (inclusive PCT).
- O monitoramento e a defesa de 270 pedidos de propriedade intelectual.
- A realização de 100 atendimentos a professores, pesquisadores, alunos e visitantes.
- A análise e elaboração de 70 contratos.
- O registro de uma marca no Brasil.
- A concessão de três marcas no Brasil.
- O depósito de dois registros de programas de computador no Brasil.
- A concessão de dois registros de programas de computador no Brasil.
- A elaboração de dois contratos de licenciamento de *softwares*.
- A realização de dois Encontros AGI/PUC-Rio.
- O desenvolvimento de formas para monetizar o conhecimen-

to acumulado na Universidade, além dos tradicionais modelos de transferência de tecnologia e conhecimento, por meio do licenciamento ou cessão de Patentes, Marcas, Softwares e Desenhos Industriais de propriedade da Universidade. Estes novos modelos incluem acordos de parcerias e colaboração para desenvolvimento de empreendimentos da base científico-tecnológica, nos quais a PUC-Rio aporta conhecimento desenvolvido e acumulado ao longo dos anos e a empresa parceira aporta recursos financeiros e *expertise* de mercado, visando à comercialização de novos produtos e serviços.

- A colaboração com os programas de mestrado e doutorado em parceria com empresas, para que as pesquisas possam ter relevância acadêmica e impacto para a sociedade, por meio de inovações que cheguem ao mercado gerando lucro, empregos ou bem-estar.
- A colaboração com a Firjan e Embaixada da Suécia na organização da Semana de Inovação Suécia-Brasil.
- A colaboração no Innovation Summit Brasil 2019 promovido pela RNAII - Rede Nacional das Associações de Inovação e Investimentos.
- A colaboração com a Vice-Reitoria Comunitária da PUC-Rio em apresentação sobre os Profissionais do Futuro e suas perspectivas em um mundo em transformação, no evento de recepção aos pais dos alunos do Vestibular 2020.
- A promoção do encontro da comitiva da Universidade do Porto na PUC-Rio • FEUP - Faculdade de Engenharia da Universidade do Porto • UPTec - Parque Tecnológico da Universidade do Porto, em parceria com a FIRJAN e a SECTI RJ.
- A coordenação do painel Action Tank do Encontro da Comunidade Internacional de Inovação BIN@ (Business Innovation Network).
- **Ética em Pesquisa**
 - A realização das doze reuniões previstas do Comitê de Ética em Pesquisa, com pauta preenchida pela revisão de projetos, estudo e debates sobre assuntos relativos à pesquisa no meio acadêmico e às condições exigidas para futura certificação do Comitê no Sistema CONEP/CEP - Comissão Nacional de Ética em Pesquisa/ Comitê de Ética em Pesquisa.
 - O exame de 137 protocolos oriundos de 17 (dezessete) unidades pertencentes aos quatro centros da Universidade.
 - A organização de palestra da professora Thaianne Oliveira, abordando o tema: *Ética, Plágio e Publicações Abertas*, voltada a professores, pesquisadores e alunos de pós-graduação.
 - A realização de palestra da professora Ilda Lopes Rodrigues

das Silva, assessora de Ética em Pesquisa da Vice-Reitoria para Assuntos Acadêmicos, para o Departamento de Artes e Design, abordando o tema: *Questões éticas nas avaliações*, durante o III Encontro de Graduação do DAD.

- Quanto à certificação do Comitê junto ao Sistema CONEP/CEP, o desenvolvimento de um curso (de 16 horas) para capacitação em *Ética em Pesquisa Envolvendo Seres Humanos* dos membros do comitê, professores e pesquisadores da Universidade.
- Em relação à pesquisa de uso experimental com animais no ensino e pesquisa, a assessoria de Ética em Pesquisa acompanhou estudo solicitado pelo Departamento de Psicologia no sentido de criação de uma comissão ética específica para o campo. Após várias reuniões e compartilhamento do assunto com professores de outros departamentos, foi possível levar adiante a proposta.
- **Educação a distância**
 - A gestão de cerca de 1.000 alunos em cursos de extensão *on-line*, a inscrição de 27 mil alunos em 1.023 disciplinas que fizeram uso do Ambiente de Aprendizagem *On-line* e o atendimento a mais de 1.600 alunos em disciplinas totalmente a distância.
 - A oferta da 7ª turma do curso de pós-graduação *lato sensu* Formação Política para Cristãos Leigos e Leigas (2018-2019), na modalidade a distância, em parceria com o Centro de Fé e Política Dom Helder Câmara (CNBB), através do Departamento de Teologia.
 - A realização de dois Seminários de Práticas Inovadoras, bem como de quatro *Oficinas de Práticas Pedagógicas em Tecnologias Digitais* para docentes da Universidade.
 - A criação do ambiente para a realização das provas simuladas para os cursos cujos alunos realizaram o ENADE em 2019, a saber: todas as Engenharias; Arquitetura e Urbanismo.
- **Cooperação internacional**
 - A organização e participação em 116 visitas e reuniões com instituições estrangeiras.
 - A assinatura de 43 novos convênios internacionais e a renovação de 27.
 - A participação em nove eventos nacionais e cinco eventos internacionais, representando a PUC-Rio junto a universidades, associações científicas e institutos de pesquisa.
 - O envio e recepção de 1.264 alunos nos programas de intercâmbio.
 - A realização de programas customizados com seis universidades e instituições estrangeiras, envolvendo 150 participantes.
 - A realização do programa *Brazilian Seminars*, envolvendo seis universidades estrangeiras.

- A realização de programas de curta duração com oito instituições estrangeiras, envolvendo 32 participantes.
- Memória

Entre os aspectos mais positivos do ano, do ponto de vista da coordenação do Núcleo de Memória da PUC-Rio, destacam-se:

 - A retomada do Programa de História Oral do Núcleo com a realização, entre outras, de 6 horas de entrevistas com o Pe. Jesús Hortal S.J., e da revisão para publicação de algumas das entrevistas realizadas anteriormente.
 - A continuação da digitalização e catalogação das fotos impressas do acervo do Comunicar, que estão disponíveis no *site* do Núcleo.
 - O registro fotográfico, trabalho do fotógrafo Antônio Albuquerque, dos eventos mais significativos da vida acadêmica e comunitária da PUC-Rio.
 - A seleção e catalogação desse material documental e de outros documentos encaminhados ao Núcleo de Memória, disponíveis no site do Núcleo.
 - A realização de reuniões semanais da equipe para discussão de textos que permitem aprofundar questões teóricas e metodológicas do trabalho da equipe.
 - A participação dos bolsistas de IC no XXVII Seminário PIBIC da PUC-Rio, com três apresentações orais.
 - A produção do *Anuário PUC-Rio 2018*, cuja publicação em papel e em suporte digital totaliza oito Anuários produzidos pelo Núcleo. Os Anuários são documentos de gestão acadêmica e registros da memória da Universidade que consideramos da maior importância.
 - A formulação da proposta do Núcleo de Memória para as comemorações dos 80 anos da PUC-Rio em 2020 e sua aprovação pela VRAC e pela Reitoria.
 - O recebimento de parte do acervo de Dom Helder Camara relativo às suas atividades na diocese do Rio de Janeiro. Esse acervo vem complementar o acervo Maria Luiza Amarante e Edgard Amarante, já depositado no Núcleo.
 - A possibilidade de um estágio na Alemanha (Hamburgo) da pesquisadora Silvia Ilg Byington.

No tocante ao trabalho à frente do Solar - aqui registrado na medida em que, em virtude da não efetivação de uma equipe acadêmica própria do Museu Universitário, a equipe do Núcleo assumiu tarefas que, em princípio, não eram suas, destacam-se:

- A conclusão da campanha de arrecadação solidária para a restauração das obras de arte do Solar Grandjean de

Montigny. Após a restauração, as obras foram depositadas sob a guarda de departamentos e unidades da Universidade para que, conforme escolha dos diretores, fiquem expostas nestes locais.

- A exposição comemorativa dos 40 anos do Projeto Portinari, intitulada Uma carta aos brasileiros, que contou com um número expressivo de visitantes (mais de 1.500).
- A continuidade do convênio entre a PUC-Rio e o Instituto Pedra, que, caso efetivado, permitirá uma experiência acadêmica relevante e a restauração do Solar.
- A inauguração da Biblioteca Irma Arestizábal.
- A atuação do Conselho Acadêmico do Solar, instituído em 2018.
- A participação das duas bolsistas de IC, Cláudia Cristina Ferreira de Freitas (SER) e Mariana Gomes Barbosa (GEO) e da bolsista de PICT Sênior Telma Boniau Gitirana no XXVII Seminário PIBIC da PUC-Rio, com uma apresentação oral e dois posters.
- A utilização do Solar para atividades acadêmicas (lançamento de livros, palestras, atos acadêmicos, aulas, visitas guiadas etc.) e culturais (apresentações musicais, saraus, apresentação do grupo musical Pecora Loca).

Entre os aspectos menos positivos do trabalho do Núcleo a serem assinalados, estão:

- A descontinuidade da série Memoriais de Professores Titulares, que teve apenas um número concluído, o que recolhe o memorial do Professor Luiz Fernando Soares, da Informática, publicado em 2015.
- A descontinuidade da coluna Crônicas de Memória, publicada no Jornal da PUC, que deixou de existir em suporte papel e mudou de proposta no formato atual, em suporte digital.
- A não implementação da proposta das cronologias por departamentos.
- A ausência de ações em conjunto com a DBD, que deram ótimos resultados em anos anteriores (exposição Junito Brandão, 50 anos de Pós-Graduação e catalogação do acervo bibliográfico do professor Leandro Konder, ainda não concluído).
- A sobrecarga da equipe do Núcleo, em função da escala dos acervos recebidos e produzidos, textuais e fotográficos, a serem digitalizados e catalogados - quantidade que ultrapassa em muito as possibilidades da equipe (acervo antigo, acervo novo, acervo Comunicar e acervos particulares)
- A interrupção e aparente impossibilidade de retomada da digitalização do acervo filmográfico da produtora Caliban, constituído principalmente pelo acervo da TV Tupi e que tem registros

preciosos sobre a PUC-Rio, em função de problemas internos da Caliban.

- A interrupção da pesquisa no acervo do CPDOC do Jornal do Brasil.

- A experiência de insucesso na relação entre o Solar Grandjean de Montigny e o Núcleo de Memória, que desgastou e sobrecarregou a equipe. Ainda que explicitado em último lugar, esse foi o problema mais difícil do ano 2019.

- Bibliotecas

Em prestação de serviços, destacam-se:

- O desenvolvimento de um Programa/Sistema de reserva para as salas de estudo em grupo, de 2 a 5 pessoas, no segundo piso da BC. Permite que o usuário faça a reserva de qualquer dispositivo à qualquer hora. Possibilita, além do controle eficaz das reservas feitas, a geração de estatísticas mais apuradas.

- A criação de imagens para localização dos livros nas estantes. Ao pesquisar no catálogo da Biblioteca, o usuário pode visualizar onde está o material desejado. Inicialmente, disponível apenas para os livros da Coleção Didática (bibliografia básica e complementar dos cursos de graduação), que ficam no 1º piso da Biblioteca.

- A criação de uma nova opção de pesquisa, no site da Biblioteca, que coloca em destaque a coleção de Teses e Dissertações Digitais da PUC-Rio, permitindo filtrar também as T&Ds de acesso aberto.

Em infraestrutura, destaca-se:

- A criação de mais uma sala de estudo individual na Biblioteca Setorial do CTC, com 29 lugares.

Em eventos, destaca-se:

- A apresentação do projeto BIA, assistente virtual da Biblioteca, como um dos destaques do Workshop de Inteligência Artificial Aplicada às Bibliotecas – GIDJ-Brasília. Palestra ministrada por Giuliano Ferreira, idealizador do projeto e supervisor da Seção de Automação da DBD.

Em doações, destaca-se:

- O recebimento da importante doação do Departamento de Teologia: *Patrologiae Cursus Completus*, produzida entre 1844-1866 pela Imprimerie Catholique de J. P. Migne, que se subdivide em duas grandes séries: *Patrologiae Latina*, com 217 volumes - dos quais a Biblioteca recebeu 198; *Patrologiae Graeca*, com 161 volumes, dos quais a Biblioteca recebeu 101. A DBD intermediou o restauro e encadernação das obras. A coleção encontra-se disponível somente para consulta.

- Rio Datacentro

Em atividades técnicas, operacionais e administrativas do Rio Datacentro, destacam-se:

- A implantação de laboratórios virtuais, através da chamada solução VDI (*Virtual Desktop Infrastructure*), que permite que as estações de trabalho utilizem apenas o conjunto monitor-teclado-mouse dos microcomputadores que as constituíam; podem também ser usados equipamentos conhecidos como *thin clients*, de baixo consumo de energia. O processamento, o armazenamento de dados e o armazenamento de programas são realizados em servidores localizados no CPD.
 - A solução permite: (i) que se estenda a vida útil de equipamentos; (ii) reduz os esforços de manutenção; (iii) aumenta a flexibilidade e a disponibilidade do laboratório; e (iv) facilita a administração do espaço no atendimento às demandas dos usuários. Foi adotada em parte das salas do laboratório de microcomputação do RDC, com expansão prevista para 2020. A par disso, um laboratório de 30 estações foi posto em funcionamento no Departamento de Psicologia.
 - A solução VDI implicou na necessidade de grande manutenção evolutiva do sistema de administração do laboratório, originalmente concebido para estações de trabalho físicas e que agora controla também as estações virtuais. Durante 2019, o sistema lidou com 69.500 alocações de microcomputadores para uso individual e 48.400 para aulas presenciais.
- A substituição de servidores (máquinas) físicos por virtuais:
 - O programa de substituição teve como metas: (i) a economia de energia elétrica, com redução da demanda sobre nossos geradores e *no-breaks*; (ii) redução da carga térmica, em proveito dos sistemas de ar-condicionado do CPD; (iii) redução do espaço ocupado e do peso sobre a estrutura do piso do CPD; e (iv) aumento da flexibilidade e eficiência na administração dos serviços executados nas máquinas. Foram substituídos, entre outros, servidores de bancos de dados do SAU e SGU, dos serviços de correio eletrônico corporativo e dos serviços de acompanhamento de bolsas PIBIC e PIBITI.
- A melhoria no monitoramento dos espaços ocupados pelos recursos de TI:
 - O Centro de Operação de Redes, o CPD e os pontos de distribuição de rede pelo Campus (*wiring closets*) passaram a contar com sensores adicionais de temperatura, umidade e fumaça. Esses sensores dispõem de recursos para envio automático de mensagens (24/7, por *email* e SMS) para o pessoal do RDC diretamente interessado.

- A iluminação do CPD e das casas de máquinas dos sistemas de ar-condicionado foi otimizada por meio de sensores de presença que acendem as luminárias, mantidas normalmente apagadas. Isto assinala a presença de pessoas no recinto, em proveito da vigilância, além de reduzir o consumo de energia elétrica.
- O número de câmeras de vigilância foi aumentado, tendo sido substituídos os equipamentos analógicos por digitais, com sensor de presença e sensibilidade para pouca luminosidade. A cobertura abrange todos os espaços internos sensíveis, o parque de geradores e respectivos reservatórios de combustível. Foi, também, aumentada a capacidade de armazenamento dos servidores do sistema de câmeras, para que se disponha das imagens gravadas por período maior.
- Complementarmente, monitores de vídeo foram instalados na guarita da segurança defronte ao prédio do RDC e na guarita da brigada de incêndio.
- A melhoria na segurança física do material e do pessoal:
 - Foram definidas e sinalizadas rotas de escape para casos de sinistro. Novos mecanismos de proteção e acessórios de abertura e fechamento foram instalados nas portas de emergência.
 - Foram instalados monitores de vídeo em guaritas da segurança e da guarita da brigada de incêndio, como mencionado anteriormente.
 - Foram revistos os procedimentos de emergência, dos quais devem participar equipes de segurança e dos bombeiros.
 - Este trabalho contou com a colaboração do SESMET (Serviço Especializado em Engenharia de Segurança e em Medicina do Trabalho) e da CIU (Coordenação de Inspeção Universitária).
- Melhoria nas redes de dados:
 - A infraestrutura de redes de dados cabeadas foi reforçada por meio da ativação de novos equipamentos ativos de rede e enlaces de fibra ótica, em resposta às crescentes demandas de natureza acadêmica e administrativa.
 - A infraestrutura de redes sem fio foi igualmente incrementada, tendo sido acrescentadas nove novas áreas iluminadas ao total da cobertura da Rede Wi-Fi PUC, que, ao final de 2019, contava com 205 APs (pontos de acesso). Em 2019, foi observada uma média semanal de 11.000 usuários, que fizeram acesso ao serviço por meio de mais de 15.000 dispositivos portáteis.
 - Tanto a Rede-PUC, cabeada, como a Rede Wi-Fi PUC são continuamente monitoradas e sujeitas a mecanismos de segurança e disciplina de tráfego, visando à preservação da disponibilidade do serviço. As ações preventivas necessárias e parte significativa das

ações corretivas são empreendidas independentemente de solicitação por parte dos usuários.

Em serviços prestados às unidades organizacionais da PUC-Rio, destacam-se:

- A administração, manutenção e operação do Laboratório de Microcomputação de uso geral da PUC-Rio. Esse espaço conta com duas salas dedicadas a usuários individuais; 3 salas que podem ser utilizadas tanto por usuários individuais como por turmas em aulas presenciais; 3 salas dedicadas a aulas presenciais; 1 sala destinada a trabalhos em grupo; 1 sala destinada a uso rápido (sem necessidade de reserva) e 1 miniauditório para a apresentação de trabalhos acadêmicos. Durante 2019, 69.500 sessões de trabalho foram alocadas a usuários individuais e 48.400 a usuários em disciplinas/turma.
- O atendimento, sob demanda, de 3.275 ordens de serviço oriundas das diferentes unidades organizacionais, assim distribuídas: 626 de infraestrutura física de redes de dados; 211 de infraestrutura elétrica; 1.345 de manutenção de estações de trabalho nos departamentos e 1.093 solicitações ao Centro de Operação de Redes.
- O acesso remoto para suporte às estações físicas da rede segura, diminuindo o tempo dos atendimentos e otimizando o emprego da equipe técnica.
- A operação e hospedagem de servidores:
 - O RDC opera os servidores em que são executados os principais sistemas de apoio às administrações geral e acadêmica, tais como o SGU e o SAU. Opera, também, os servidores em que são executados os serviços de Internet corporativos, tais como o site na *Web*, as listas de correspondência e o correio eletrônico. Quanto a este último, ressalte-se sua confiabilidade, graças a sistemas antivírus e anti-SPAM (em 2019, foi processada a média mensal superior a 110.000 *emails*, dos quais mais de 30.000 foram bloqueados devido a causas diversas).
 - O RDC mantém, à disposição dos departamentos, um servidor de grande capacidade, para hospedagem dos sites departamentais. Portanto, as unidades acadêmicas que optaram por utilizar esse serviço eximem-se do ônus da manutenção, operação e segurança física dessas máquinas em suas dependências.
 - O RDC oferece também às unidades organizacionais hospedagem para máquinas servidoras próprias, que se destinem a serviços de natureza corporativa. Cabe assinalar os

benefícios dessa hospedagem: segurança física, ambiente climatizado, energia estabilizada e perene, além de enlace com a Internet assegurado (via RedeRio/Redecomep-RNP).

- CCE, CCEAD, IAG, DCTC e Sistema Maxwell já faziam uso dessa facilidade. A DBD veio a incorporar-se ao grupo em 2019.

Em desenvolvimento e manutenção do *site* corporativo, destacam-se:

- O atendimento a 10.746 solicitações de atualização (média de 895/mês). Nesse ano, o Painel de Eventos do site corporativo foi veículo de divulgação de 336 eventos acadêmicos organizados pela PUC-Rio.

- O atendimento a demandas mais complexas, que envolvem projetos gráficos, bem como desenvolvimento e implementação de soluções técnicas, que são programadas e atendidas dentro da disponibilidade de mão de obra ou seguindo prioridade atribuída pela VRAC:

- Entre essas podem ser citadas: (i) página de entrada do site da PUC-Rio com aplicação do selo 80 anos, nas versões *Desktop*, móvel, e nos idiomas Português e Inglês; (ii) *site* do Vestibular PUC-Rio TECFIN, do Curso de Graduação Tecnológica em Gestão Financeira; (iii) *site* dos Cursos de Licenciaturas; (iv) novo *site* da RAD (Rede de Apoio ao Docente); (v) *site*-repositório de Relatórios e Resumos do Seminário de Iniciação Científica 2019 - PIBIC; (vi) sites executados na Plataforma "Publique!" - atualização para a nova versão; (vii) ferramenta para consulta via *Web* aos quadros de vagas de Intercâmbio; (viii) treinamento dos Editores Científicos de Revistas Acadêmicas da PUC-Rio para o uso da plataforma OJS - Open Journal Systems e (ix) aprimoramento do sistema de busca do *site*, que passou a conferir à administração da PUC a possibilidade de destacar por meio de imagens, nos resultados, assuntos que devam merecer mais ênfase.

Prof. José Ricardo Bergmann
Vice-Reitor para Assuntos Acadêmicos

Vice-Reitoria para Assuntos Administrativos – VRAD

Rua Marquês de São Vicente, 225
Edifício da Amizade, Ala Frings, 1º andar
Gávea - Rio de Janeiro - RJ - Brasil - CEP: 22451-900
Telefone: 55 21 35271840
E-mail: efa@puc-rio.br | Site: www.puc-rio.br/sobrepucc/admin/vrad

A Vice-Reitoria para Assuntos Administrativos é o órgão da administração central da Universidade que orienta, coordena e fiscaliza todas as atividades administrativas da PUC-Rio. Também é responsável pela gestão dos recursos orçamentários e financeiros, objetivando o equilíbrio e a sustentabilidade da instituição.

ORGANOGRAMA

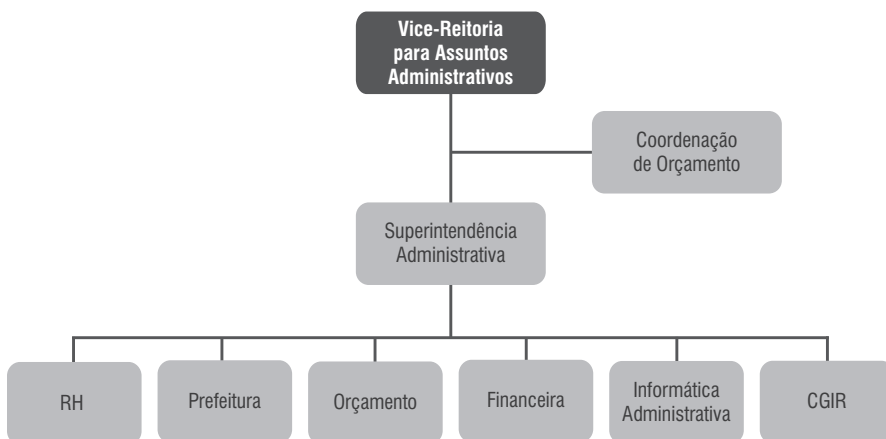

VICE-REITOR

Prof. Luiz Carlos Scavarda do Carmo (até agosto)
E-mail: scavarda@puc-rio.br

Prof. Ricardo Tanscheit (a partir de agosto)
E-mail: tanscheit@puc-rio.br
Data de Posse: 06/08/2019
Número da portaria: 40/2019

EQUIPE

Eliane Albernaz Lemos

Coordenação

COORDENAÇÃO CENTRAL DE ORÇAMENTO – CCO (ATÉ AGOSTO)

Localização: Rua Marquês de São Vicente, 225
Edifício da Amizade - Ala Frings, 1º andar
Gávea - Rio de Janeiro - RJ - Brasil - CEP: 22451-900
Telefones: 55 21 35271665 | 1215

COORDENADOR

Prof. Ricardo Tanscheit
E-mail: ricardo@ele.puc-rio.br

EQUIPE

Prof. Luiz Eduardo Santos Torres

COORDENAÇÃO DE ORÇAMENTO – CCO (A PARTIR DE AGOSTO)

Localização: Rua Marquês de São Vicente, 225
Edifício da Amizade - Ala Frings, 1º andar
Gávea - Rio de Janeiro - RJ - Brasil - CEP: 22451-900
Telefones: 55 21 35271057

COORDENADOR

Prof. Luiz Eduardo Santos Torres
E-mail: luiztorres@puc-rio.br

Unidades Complementares e Órgãos Vinculados

SUPERINTENDÊNCIA ADMINISTRATIVA – SPADM

Localização: Rua Marquês de São Vicente, 225
Edifício da Amizade, Ala Frings, 1º andar
Gávea - Rio de Janeiro - RJ - Brasil - CEP: 22451-900
Telefone: 55 21 35271045

DIRETOR ADMINISTRATIVO

Floriano Saad Mazini
E-mail: mazini@puc-rio.br

EQUIPE

Ana Maria Ribeiro da Silva
Antonio Fernando Monteiro Dias (até agosto)
Maurício Martins de Souza Pinto (até maio)

GERÊNCIA DE RECURSOS HUMANOS

SUBORDINADA À SUPERINTENDÊNCIA ADMINISTRATIVA

Localização: Rua Marquês de São Vicente, 225
Edifício da Amizade, Ala Frings, 1º andar
Gávea - Rio de Janeiro - RJ - Brasil - CEP: 22451-900
Telefone: 55 21 35271071
E-mail: atendimentoorh@puc-rio.br | Site: www.puc-rio.br/rh

GERENTE

Maria Eduarda Pestana de Aguiar Godinho
E-mail: meduarda@puc-rio.br

EQUIPE

Christina Maria Kruse Terzi
Denise Cerqueira Bandeira
Diego Mauricio da Cunha Neves
Germano da Silva Navega
Katuscia Araujo de Oliveira
Lincoln Lener Almeida Rodrigues
Marcela Santos Cavalcanti
Patricia Gonzalez Cardoso
Sandra Decourt Ribeiro de Barros
Sérgio Pinheiro Coelho
Theresa Marcele Ferreira Costa
Viviane Siqueira de Oliveira

GERÊNCIA DE FINANÇAS

SUBORDINADA À SUPERINTENDÊNCIA ADMINISTRATIVA

Localização: Rua Marquês de São Vicente, 225
Edifício da Amizade, Ala Frings, 1º andar
Gávea - Rio de Janeiro - RJ - Brasil - CEP: 22451-900
Telefone: 55 21 35271887

GERENTE

Marco Antonio de Aguiar Mello
E-mail: marmello@puc-rio.br

EQUIPE

Ana Paula de Souza Paiva
Andreia Goulart Simões
Carla Verônica Porto de Almeida
Cristiane Pereira Lisboa
Gilmar Ribeiro da Silva
Haydilma Augusto de Melo
Jorge do Amaral Marques
José Carlos de Freitas
Jussara Nascimento Gerhardt Pereira
Leila Lane de Almeida Rodrigues

Mauricio Martins de Souza Pinto (a partir de maio)
Roberto Roxo Teixeira
Rodrigo Torres Almeida
Solange de Alexandre Rodrigues
Wellington Marques

GERÊNCIA DE ORÇAMENTO

SUBORDINADA À SUPERINTENDÊNCIA ADMINISTRATIVA

Localização: Rua Marquês de São Vicente, 225
Edifício da Amizade, Ala Frings, 1º andar
Gávea - Rio de Janeiro - RJ - Brasil - CEP: 22451-900
Telefone: 55 21 35271030

GERENTE

Antonio Ferreira de Oliveira
E-mail: antonifo@puc-rio.br

EQUIPE

Adriana Tapajós de Maynard Ramos
Bianca Renovato de Albuquerque (a partir de abril)
Luciana Frias Rodarte
Marcelo Silveira Arjona
Paulo César Pinheiro
Vania Cristina da Costa Porto Jorge

GERÊNCIA DE SISTEMAS ADMINISTRATIVOS

SUBORDINADA À SUPERINTENDÊNCIA ADMINISTRATIVA

Localização: Rua Marquês de São Vicente, 225
Edifício da Amizade, Ala Frings, 1º andar
Gávea - Rio de Janeiro - RJ - Brasil - CEP: 22451-900
Telefone: 55 21 35271826

GERENTE

Gustavo Miranda Araujo
E-mail: gmiranda@puc-rio.br

EQUIPE

Alessandra Barcellos Mateus
Alexandre Werneck Andreza
Angela Reis de Macena
Gustavo Costa Gomes Moreira
Luciani de Oliveira Freitas
Luiz Fellipe Caldas Richter
Marcos Brant Rolão
Pedro Maia Torres

SUPERINTENDÊNCIA GERAL DO CAMPUS (A PARTIR DE AGOSTO)

Localização: Rua Marquês de São Vicente, 225
Prédio Cardeal Leme - sala 335L
Gávea - Rio de Janeiro - RJ - Brasil - CEP: 22451-900
Telefone: 55 21 35271244

SUPERINTENDENTE

Prof. Moisés Henrique Szwarcman
E-mail: moises@ele.puc-rio.br

EQUIPE

Adler Rolim do Carmo
Brenna Beserra Paz
Carolina Gomes dos Santos
Felipe Monteiro Oliveira dos Santos
Kaio Delahaye Mourão
Rodrigo Polycarpo Silva Santos

PREFEITURA DO CAMPUS

SUBORDINADA À SUPERINTENDÊNCIA ADMINISTRATIVA

Localização: Rua Marquês de São Vicente, 225
Edifício da Amizade, Ala Frings, sobreloja
Gávea - Rio de Janeiro - RJ - Brasil - CEP: 22451-900
Telefone: 55 21 35271108 | Fax: 55 21 35271068
E-mail: adriginu@puc-rio.br
Site: spadm.puc-rio.br/prefeitura-campus/Paginas/default.aspx

PREFEITO

Eduardo Cabral Lacourt (até junho)
E-mail: lacourt@puc-rio.br

Antonio Fernando Monteiro Dias (a partir de setembro)
E-mail: antonio.dias@puc-rio.br

COORDENAÇÃO ADMINISTRATIVA

Contato: Adriana Ginú da Silva Cruz
E-mail: adriginu@puc-rio.br

COORDENAÇÃO DE MANUTENÇÃO TÉCNICA

Contato: Roberto José Correa
E-mail: rcorrea@puc-rio.br

COORDENAÇÃO DE SERVIÇOS EXTERNOS

Contato: Júlio César Tavares Ferreira
E-mail: tavares@puc-rio.br

COORDENAÇÃO DE SERVIÇOS GERAIS

Contato: Ana Lúcia da Silva Pereira
E-mail: alsp@puc-rio.br

EQUIPE

Carlos Eduardo dos Santos Lopes
Erica Laurinda da Silva
Érika Cristina Dias da Costa
Jorge Luiz Paiva de Almeida
José Patrício de Lima Neto
Juliana Cristina Souza da Silva Moraes
Leidiane Oliveira da Cruz
Luiz Carlos da Silva Farias
Luiz Cláudio Ferreira Belfort
Maxssuel Pereira Nogueira
Rozeny da Silva de Jesus
Sebastião Roberto de Jesus Carvalho
Silvana Ivan
Wellington Franciano da Silva Ferreira

Balanco do Ano

Ao longo de 2019, a VRAdm deu continuidade ao processo de aprimoramento do seu modelo de gestão baseado em dois pilares principais: a descentralização da execução e a centralização do controle das diversas atividades administrativas, orçamentárias, financeiras e de pessoal da universidade. Apesar da perda de funcionários por adesão ao Programa de Desligamento Incentivado, foi possível, sem reposição, manter a qualidade dos serviços oferecidos à instituição com a realocação interna de pessoal.

Por decisão institucional, foram criadas:

- a Coordenação de Orçamento, responsável pelas atividades anteriormente exercidas pela Coordenação Central de Orçamento: planejamento, otimização e acompanhamento orçamentário e financeiro; desenho e acompanhamento dos planos de renovação/adequação de quadros; gestão administrativa dos planos de previdência da PUC e acompanhamento e análise das negociações envolvendo o plano de saúde.
- a Superintendência Geral do Campus, responsável pela Prefeitura do Campus e pelas atividades exercidas pelas antigas Coordenação Central de Infraestrutura e Coordenação Central de Espaço Físico.

A seguir, as principais atividades desempenhadas pelas quatro Gerências subordinadas à já existente Superintendência Administrativa:

- **Recursos Humanos:** com a implantação das fases 1 e 2 do e-social, para adequação às regras estabelecidas pelo sistema, foram revistos e alterados vários processos de trabalho em conjunto com a equipe da Gerência de Sistemas Administrativos.
- **Orçamento:** a perda no número de alunos de graduação demandou da Instituição esforços na busca pelo equilíbrio orçamentário, com foco na eficiência e na racionalização dos custos, além da busca por novas receitas. O crescimento dos Projetos de Pesquisa foi determinante para

mitigar os efeitos negativos da redução na arrecadação via mensalidades de graduação.

- **Finanças:** incrementou-se a canalização para o banco Itaú da abertura de contas bancárias dos Termos de Cooperação, evitando assim a burocracia dos bancos públicos e o pagamento de taxas bancárias - não aplicadas por este banco.
- **Sistemas Administrativos:** além das manutenções evolutivas, adaptativas e corretivas efetuadas no SGU, as principais atividades foram: implantação de painéis gerenciais para as áreas da VRAdm, VRAc e VRC; automação do processo de compras da Prefeitura do Campus; implantação de novas capacidades relacionadas à concessão de bolsas na VRC; implantação de novas funcionalidades do SGU referentes ao e-social e atualização necessária em face dos novos procedimentos exigidos pela rede bancária.

Na Prefeitura do Campus, subordinada à Superintendência Geral do Campus, ampliaram-se os serviços de manutenção em relação ao ano de 2018, com melhor nível de satisfação dos departamentos e unidades administrativas.

Em função da implantação de novos mecanismos de controle, houve uma redução de gastos com material da ordem de 13%, a despeito do aumento dos serviços solicitados pelos diversos departamentos por meio de Ordens de Serviço.

Prof. Ricardo Tanscheit

Vice-Reitor para Assuntos Administrativos

Vice-Reitoria para Assuntos Comunitários – VRC

Rua Marquês de São Vicente, 225
Edifício Cardeal Leme, sobreloja
Gávea - Rio de Janeiro - RJ - Brasil - CEP: 22451-900
Telefones: 55 21 35271354 | 1355 | 1357 | Fax: 55 21 35271361
Site: www.puc-rio.br/vrc

Cabe à Vice-Reitoria para Assuntos Comunitários cuidar das questões comunitárias da Universidade, incentivando, orientando e coordenando atividades, espaços e serviços, no intuito de valorizar o ser humano e promover o seu desenvolvimento integral.

ORGANOGRAMA

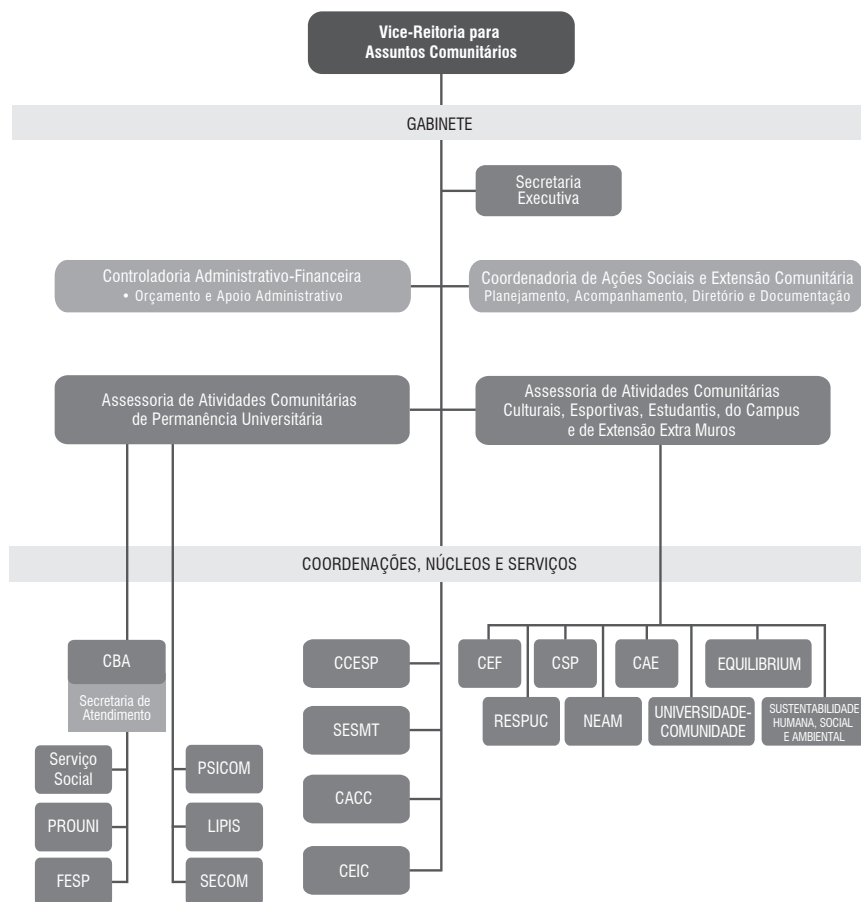

CACC - Coordenação de Atividades Comunitárias e Culturais
CAE - Coordenação de Atividades Estudantis
CBA - Coordenação de Bolsas e Auxílios
CCESP - Coordenação Central de Estágios e Serviços Profissionais
CEF - Coordenação de Educação Física
CEIC - Coordenação de Eventos Institucionais e Cerimonial
CSP - Coordenação de Segurança e Estacionamento
EQUILIBRIUM - Programa Comunitário Vida e Bem-Estar
FESP - Fundo Emergencial de Solidariedade da PUC-Rio

NEAM - Núcleo de Estudo e Ação sobre o Menor
PROUNI - Bolsas de Ação Social: Adesão Programa Universidade para Todos/MEC
PSICOM - Serviço Comunitário de Orientação Psicológica
RESPUC - Rede de Empreendimentos Sociais
SESMT - Serviço Especializado em Engenharia de Segurança e em Medicina do Trabalho
SUSTENTABILIDADE HUMANA, SOCIAL E AMBIENTAL - Programa Comunitário Arquidiocese-RJ - PUC-Rio
UNIVERSIDADE-COMUNIDADE - Programa Comunitário

VICE-REITOR

Prof. Augusto Luiz Duarte Lopes Sampaio
E-mail: asampaio@puc-rio.br

EQUIPE DE GABINETE

ASSESSORIA GERAL

Cesar Sidonio Daiha Moreira de Souza
Prof. Renato Callado Ferreira

PLANEJAMENTO E ACOMPANHAMENTO ESPECIALIZADOS DE AÇÕES SOCIAIS E EXTENSÃO COMUNITÁRIA

Helena Maria Guarisco

ASSESSORIA ESPECIALIZADA DE SUSTENTABILIDADE HUMANA, SOCIAL E AMBIENTAL

Andréa Mendonça Paiva – Coordenação de Atividades e Programas Comunitários
Márcia Martins do Nascimento Borges (até junho)
Daniela da Silva Angeli

CONTROLADORIA ADMINISTRATIVO-FINANCEIRA

Valmir José da Silva

SECRETARIA

Fabiola Kelly dos Santos
Wanderson Ranquine Figueiredo

Coordenações

COORDENAÇÃO DE BOLSAS E AUXÍLIOS – CBA

Localização: Rua Marquês de São Vicente, 225
Edifício Cardeal Leme, sobreloja
Gávea - Rio de Janeiro - RJ - Brasil - CEP: 22451-900
Telefones: 55 21 35271354 | 1355 | 1357 | 1410
E-mail: bolsas@puc-rio.br
Site: www.puc-rio.br/sobrepuc/admin/vrc/bolsas.html

COORDENADORA GERAL

Juliana Bacellar Brandão Guimarães
E-mail: julibac@puc-rio.br

COORDENAÇÕES SETORIAIS

SERVIÇO SOCIAL

Coordenadora Lucelene Santos Syrio
E-mail: bolsas@puc-rio.br

Equipe Técnica Alessandra Alves da Silva Manhães
Ariane Tavares Barbosa
Claudia Cristina de Souza Santos
Daniela de Arruda Brito de Lima
Jessica Gomes Batista dos Santos
Julio Cesar Wesceslau
Larissa Bornancin Kuzma
Marcia Bastos de Araújo
Márcia Martins do Nascimento Borges (a partir de julho)
Raquel Cynthia do Nascimento Barbosa

PROUNI

Coordenadora Manoella Prado Tavares Cunha
E-mail: prouni@puc-rio.br

FESP

Coordenadora Juliana Bacellar Brandão Guimarães
E-mail: fesp@puc-rio.br

Equipe

Administrativa Larissa Coutinho Leite Sant'ana

SECRETARIA GERAL DE ATENDIMENTO - EQUIPE ADMINISTRATIVA

Luiz Philipe da Silva
Márcia Gomes da Silva
Maria Helena de Azevedo Pinto Bezerra
Maria Helena Nunes Roxo Teixeira
Marlon da Silva Mendonça (a partir de novembro)

COORDENAÇÃO DE FINANCIAMENTO ESTUDANTIL – FIES

Localização: Rua Marquês de São Vicente, 225
Edifício Cardeal Leme, sobreloja
Gávea - Rio de Janeiro - RJ - Brasil - CEP: 22451-900
Telefone: 55 21 35271866

COORDENADORA

Natalia Maroun
E-mail: natmaroun@puc-rio.br

EQUIPE

Ana Julia Pereira de Moura da Silva
Daniela da Silva Angeli
Eduardo Domingos
Kaike Costa e Silva

COORDENAÇÃO DE ATIVIDADES COMUNITÁRIAS E CULTURAIS – CACC

Localização: Rua Marquês de São Vicente, 225
Edifício Cardeal Leme, sobreloja
Gávea - Rio de Janeiro - RJ - Brasil - CEP: 22451-900
Telefone: 55 21 35271353 | 1363
E-mail: admcacc@puc-rio.br, cacc@puc-rio.br
Site: www.puc-rio.br/cacc

COORDENADORA

Suzana Kerber Athayde
E-mail: suzanakerber@puc-rio.br

EQUIPE

*Produção
de Conteúdos
e Eventos* Tatiana Monteiro de Barros Amoreira – Comunicação
Produção Alexandre Carvalho Martins Júnior – Comunicação/Design
Fotografia Antonio José de Albuquerque Filho
Diego Vieira Barrozo (até maio)

SECRETARIA DE ATENDIMENTO

*Planejamento e
Organização
Administrativos* Felipe Soares de Sá Borges
Francisco Xavier de Moraes

COORDENAÇÃO DE EVENTOS INSTITUCIONAIS E CERIMONIAL – CEIC

Localização: Rua Marquês de São Vicente, 225
Edifício Cardeal Leme, sobreloja
Gávea - Rio de Janeiro - RJ - Brasil - CEP: 22451-900
Telefone: 55 21 35271353 | 1363
E-mail: ceic@puc-rio.br
Site: www.puc-rio.br/eventosecerimonial

COORDENADORA

Suzana Kerber Athayde
E-mail: suzanakerber@puc-rio.br

EQUIPE

*Produção de
Conteúdos e
Eventos e de*

Cerimonial Nahyane Bom de Araujo – Comunicação

Produção Eriane Alves de Souza Siqueira - Analista de Comunicação
Alexandre Carvalho Martins Júnior - Comunicação/Design

Fotografia Antonio José de Albuquerque Filho
Diego Vieira Barrozo (até maio)

Técnica Adriano Vitaliano Gurgel
Esmeraldo da Silva Filho
Marco Aurélio Ferreira Castro de Oliveira
Wagner Souza Nunes

SECRETARIA DE ATENDIMENTO

*Planejamento e
Organização*

Administrativos Felipe Soares de Sá Borges
Francisco Xavier de Moraes

COORDENAÇÃO DE ATIVIDADES ESTUDANTIS – CAE

Localização: Rua Marquês de São Vicente, 225
Edifício Cardeal Leme, sobreloja
Gávea - Rio de Janeiro - RJ - Brasil - CEP: 22451-900
Telefones: 55 21 35271364 | 1365
Fax: 55 21 35271366

COORDENADOR

Prof. Renato Callado Ferreira
E-mail: renatocallado@puc-rio.br

EQUIPE

Luciana Silva Mattos de Oliveira
Edson Gomes da Silva

COORDENAÇÃO DE SEGURANÇA E PARQUEAMENTO – CSP (ATÉ JUNHO)

Localização: Rua Marquês de São Vicente, 225
Edifício da Amizade, Ala Kennedy, subsolo
Gávea - Rio de Janeiro - RJ - Brasil - CEP: 22451-900
Telefones: 55 21 35271112 | 1109
E-mail: auto@puc-rio.br

COORDENADOR

Murilo Martins Magalhães
E-mail: murilomm@puc-rio.br

EQUIPE

Fernanda Mota Gomes

COORDENAÇÃO DE INSPETORIA UNIVERSITÁRIA – INSP (A PARTIR DE JULHO)

Localização: Rua Marquês de São Vicente, 225
Edifício da Amizade, Ala Kennedy, subsolo
Gávea - Rio de Janeiro - RJ - Brasil - CEP: 22451-900
Telefones: 55 21 35272346
E-mail: auto@puc-rio.br

COORDENADOR

Murilo Martins Magalhães
E-mail: murilomm@puc-rio.br

EQUIPE

Fernanda Mota Gomes
Jaime Piró Balaguer

COORDENAÇÃO DE PARQUEAMENTO – PARQ (A PARTIR DE JULHO)

Localização: Rua Marquês de São Vicente, 225
Edifício da Amizade, Ala Kennedy, subsolo
Gávea - Rio de Janeiro - RJ - Brasil - CEP: 22451-900
Telefones: 55 21 35271112 | 1109
E-mail: auto@puc-rio.br

COORDENADOR

Paulo Gustavo Mota Gomes
E-mail: paulogustavo@puc-rio.br
Data de Posse: 22/05/2019

EQUIPE

João Zumpichiate Cícero
Ricardo Roxo Teixeira
Thiago da Costa Abreu

COORDENAÇÃO CENTRAL DE ESTÁGIOS E SERVIÇOS PROFISSIONAIS – CCESP

Localização: Rua Marquês de São Vicente, 225
Edifício Padre Leonel Franca, térreo
Gávea - Rio de Janeiro - RJ - Brasil - CEP: 22451-900
Telefones: 55 21 35271448 | 1449 | 1450 | 1451
Fax: 55 21 35272069
E-mail: ccesp@ccesp.puc-rio.br | Site: www.ccesp.puc-rio.br

Mostra PUC e Projeto UNICOM (Universidade / Comunidade)
Telefones: 55 21 35271452 | 1453 | 2068
Fax: 55 21 35272069

COORDENADOR

Prof. André Lacombe Penna da Rocha – ADM
E-mail: lacombe@puc-rio.br

EQUIPE

Assessoria Aroldo Hage Nicolau Junior
Patrícia Correia de Araújo

Atendimento e Administração Adriana dos Santos Rodrigues (até julho)
Dulce Clara Deorce
Milton Pereira da Silva
Simone Baptista Seguins Correa Pinto
Fábio Bento Barbosae

Mostra Puc e Demais Eventos Valéria Torres Sbampato

Orientação de Carreira Cláudia Nascimento de Oliveira

COORDENAÇÃO DE EDUCAÇÃO FÍSICA – CEF

Localização: Rua Marquês de São Vicente, 225
Edifício Cardeal Leme, sobreloja
Gávea - Rio de Janeiro - RJ - Brasil - CEP: 22451-900
Telefones: 55 21 35271364 | 1365
E-mail: esportes@puc-rio.br
Site: www.puc-rio.br/ensinopesq/ccg/edu_fisica.html

COORDENADOR

Prof. Renato Callado Ferreira
E-mail: esportes@puc-rio.br

EQUIPE

Luciana Silva Mattos de Oliveira
Edson Gomes da Silva

Unidades Complementares e Órgãos Vinculados

NÚCLEO DE ESTUDO E AÇÃO SOBRE O MENOR – NEAM

Localização: Rua Marquês de São Vicente, 225
Edifício Cardeal Leme, sobreloja
Gávea - Rio de Janeiro - RJ - Brasil - CEP: 22451-900
Telefone: 55 21 35271368
E-mail: neampucr@puc-rio.br | Site: www.neam.puc-rio.br

DIRETORA

Marina Lemette Moreira
E-mail: marinamoreira@hotmail.com

EQUIPE

Davison da Silva Coutinho – Coordenação das Atividades Pedagógicas e Controladoria Administrativo-Financeira
Aline Almeida de Souza – Desenvolvimento de Artes e Instrutor de Ensino-Aprendizagem
Fernando Morales Matos – Desenvolvimento de Artes e Instrutor de Ensino-Aprendizagem
Alexandra Motta Bacello Mosca – Assistência de Ensino-Aprendizagem (até março)
Carolina Cardoso do Carmo – Assistência Administrativa (a partir de agosto)
Ana Cristina Gomes de Xerez – Secretaria

PROGRAMA DE EXTENSÃO COMUNITÁRIA EQUILIBRIUM

Localização: Rua Marquês de São Vicente, 225
Edifício Cardeal Leme, sobreloja
Gávea - Rio de Janeiro - RJ - Brasil - CEP: 22451-900
Telefone: 55 21 35272443 | Fax: 55 21 35271361
E-mail: equilibriumvrc@puc-rio.br

COORDENADORA

Patrícia Fátima Veloso Magacho Rodrigues
E-mail: patriciamagacho@puc-rio.br

EQUIPE

PROGRAMA DE EXTENSÃO COMUNITÁRIA ULTRAPASSAR - PATROCÍNIO EMPRESARIAL

Localização: Rua Marquês de São Vicente, 225
Edifício Cardeal Leme, sobreloja
Gávea - Rio de Janeiro - RJ - Brasil - CEP: 22451-900
Telefone: 55 21 35272215 | Fax: 55 21 35271361

COORDENADORA

Helena Maria Guarisco
E-mail: guarisco@puc-rio.br

EQUIPE

PROGRAMA DE EXTENSÃO COMUNITÁRIA SUSTENTABILIDADE HUMANA, SOCIAL E AMBIENTAL / CONVÊNIO ARQUIDIOCESE – PUC-RIO

Localização: Rua Marquês de São Vicente, 225
Edifício Cardeal Leme, sobreloja
Gávea - Rio de Janeiro - RJ - Brasil - CEP: 22451-900
Telefones: 55 21 35272215 | Fax: 55 21 35271361

COORDENADORA

Andrea Mendonça Paiva
E-mail: ampaiva@puc-rio.br

EQUIPE

Daniela da Silva Angeli (até novembro)

PROGRAMA DE VOLUNTARIADO – REDE DE EMPREENDIMENTOS SOCIAIS – RESPUC

Localização: Rua Marquês de São Vicente, 225
Edifício Cardeal Leme, sobreloja
Gávea - Rio de Janeiro - RJ - Brasil - CEP: 22451-900
Telefone: 55 21 35271056
E-mail: respuc@puc-rio.br | Site: www.puc-rio.br/respuc

DIRETORA

Andrea Oliveira da Silva
E-mail: andreao@puc-rio.br

EQUIPE

Sandra Maria de Souza e Sérgio

SERVIÇO ESPECIALIZADO EM ENGENHARIA DE SEGURANÇA E EM MEDICINA DO TRABALHO – SESMT

**CONSTITUÍDO PELO SERVIÇO DE MEDICINA OCUPACIONAL – SMO E PELO SERVIÇO DE ENGENHARIA DE SEGURANÇA DO
TRABALHO – SEST**

Localização: Rua Marquês de São Vicente, 225
Vila dos Diretórios, casas IX e X
Gávea - Rio de Janeiro - RJ - Brasil - CEP: 22451-900
Telefones: 55 21 35271571 | 1572 | Fax: 55 21 35271488
E-mail: smo@puc-rio.br

COORDENADOR

Álvaro Martins Rodrigues
E-mail: alvaromr@puc-rio.br

EQUIPE

Setor Médico Hugo Carlos Suevo – Médico II
Leocádia Sales da Cunha – Médica II (até novembro)
Luiz Carlos Simões de Abreu – Médico II
Maria Cristina Gama de Oliveira – Médica II
Glauber Pacheco da Silva – Técnico de Enfermagem do trabalho II
Paula Maria Almeida Bahri – Técnica de Enfermagem do trabalho II
Ana Emilia Santos Conceição Leão – Técnica de Enfermagem do trabalho II
Alexandre Amorim – Técnico de Enfermagem do Trabalho

Atendimento e Administração Denise Silva de Moraes – Assistente de Administração
Eliete da Silva Peixoto – Auxiliar de Administração

Segurança do Trabalho Erica Cristina de Souza – Técnica de Segurança do Trabalho
Germesson Guedes de Lima – Técnico de Segurança do Trabalho
Luiz Fernando Neves Maia – Engenheiro do Trabalho
Samuel de Oliveira Damasceno Monteiro – Técnico de Segurança do Trabalho
Windson Barros da Conceição – Técnico de Segurança do Trabalho

Plano de Saúde e Benefícios Joana Darc Luiz Dias – Analista administrativo II
Cinara Bezerra de Moura – Analista administrativo II
Tatiana dos Santos Rodrigues Laurindo – Analista administrativo II
Ângela Reis de Macena – Especialista técnico II (Gerência de Sistemas Administrativos)

SERVIÇO COMUNITÁRIO DE ORIENTAÇÃO PSICOLÓGICA – PSICOM

Localização: Rua Marquês de São Vicente, 225
Edifício Cardeal Leme, sobreloja
Gávea - Rio de Janeiro - RJ - Brasil - CEP: 22451-900
Telefone: 55 21 35271866

COORDENADORA

Natalia Maroun (a partir de maio)
E-mail: natmaroun@puc-rio.br

EQUIPE

Orientação Psicológica Ana Carolina Antunes Gomes
Fernanda Mandarino Capobianco

LABORATÓRIO INTERDISCIPLINAR DE PESQUISA E INTERVENÇÃO SOCIAL – LIPIS

Localização: Rua Marquês de São Vicente, 225
Edifício Cardeal Leme, sobreloja
Gávea - Rio de Janeiro - RJ - Brasil - CEP: 22451-900
Telefone: 55 21 25128222
E-mail: lipis@puc-rio.br
Site: lipis.usuarios.rdc.puc-rio.br
Site: www.puc-rio.br/vrc/respuc/membros/lipis.html

COORDENADORA

Profa. Júnia de Vilhena – PSI
E-mail: vilhena@puc-rio.br

EQUIPE

Profa. Maria Helena Rodrigues Navas Zamora – PSI

Balanço do Ano

Destacamos em 2019:

Segundo critérios socioeconômicos, a CBA (Coordenação de Bolsas e Auxílios) manteve sua política de concessão, acompanhamento e manutenção de bolsas de estudo comunitárias, que contemplam 3.501 alunos da graduação. A CBA avaliou o aproveitamento acadêmico semestral de todos os bolsistas, totalizando 6.734 acompanhamentos no ano (2019.1 e 2019.2). Visando cumprir a exigência do Art. 15 da Portaria Normativa Nº 15 de 11/08/2017, do MEC, observada pela ABMES (Associação Brasileira de Mantenedoras de Ensino Superior), instituição representativa da educação superior particular no Brasil, que determina às entidades beneficentes de assistência social com atuação na área da educação aferir anualmente as informações relativas ao perfil socioeconômico dos estudantes contemplados com bolsas, a CBA realizou a reavaliação socioeconômica de todos os alunos com bolsas PROUNI e FILANTRÓPICA PUC (integral e parcial). De outra forma, segundo critérios próprios, institucionais, foram reavaliados os alunos com bolsa tipo PUC que ingressaram na Universidade em 2011, 2013, 2015 e 2017, totalizando 2.085 análises documentais, incluindo entrevistas como necessário. Os totais de bolsas integralizadas ao final de 2019 são: 1.371 bolsas PROUNI; 998 bolsas FILANTRÓPICA PUC; e 721 bolsas PUC. Dentre os bolsistas com 100% de bolsas PROUNI e FILANTRÓPICA PUC, foram atendidos pelo FESP (Fundo Emergencial de Solidariedade da PUC-Rio), ao longo do ano, 1.722 alunos com auxílios transporte e/ou alimentação. A CBA efetuou ainda 908 atendimentos no serviço de regularização de débitos (726 alunos atendidos), registrou 3.945 acompanhamentos sociais e 8.481 atendimentos via e-mail (protocolos eletrônicos).

Com referência ao Novo FIES (Programa de Financiamento Estudantil, do MEC), que entrou em vigor a partir do 1º semestre de 2018, quando a PUC-Rio optou por não mais aderir ao Programa, a VRC continua com acompanhamento e providências quanto a renovações dos alunos já contemplados. Ao final de 2018, o FIES totalizou 183 alunos com a concessão, que continuam sendo atendidos nos processos de renovação e supervisão com acompanhamento.

O PSICOM (Serviço Comunitário de Orientação Psicológica) totalizou 1.239 atendimentos, entre alunos e pessoal técnico-administrativo, da PUC-Rio. O número total de atendimentos permanece nos limites alcançados anteriormente, consolidando a demanda para o serviço de acolhimento e orientação psicológica, no âmbito comunitário. Destacam-se 36 atendimentos emergenciais do total de atendimentos realizados no ano, o que levou à criação do protocolo de emergência para casos de vulnerabilidade emocional eminente. O PSICOM segue como colaborador da RAE.

No âmbito do SUSTCOM, Programa de Sustentabilidade Humana, Social e Ambiental, do Convênio ARQUIDIOCESE RIO – PUC-Rio, de extensão universitária, de caráter comunitário, continuaram a ser realizadas, no campus PUC-Rio, a Campanha RIO SE MOVE, para recolhimento de óleo de cozinha, e a FEIRA DO ARTESANATO REDE DE ECONOMIA SOLIDÁRIA DOM HELDER CAMARA, ambas iniciativas pertinentes ao Vicariato Episcopal para a Caridade Social. Em parceria com a Rede Dom Hélder, o NIMA (Núcleo Interdisciplinar de Meio Ambiente PUC-Rio) e a Pastoral do Meio Ambiente iniciou um trabalho de Educação Ambiental. Prosseguiram os trabalhos da integração interdisciplinar das atividades da SEMANA PREPARATÓRIA DO DIA MUNDIAL DO POBRE e o levantamento das demandas de apoio às Pastorais Sociais, do Vicariato Episcopal para a Caridade Social. Foram também continuadas as atividades para o projeto de desenvolvimento do SISTEMA DE SUSTENTABILIDADE DO ÓLEO DE COZINHA e do ESPAÇO MULTIFUNCIONAL E DE CONVIVÊNCIA CATEDRAL RIO. Com a mediação da VRC, foi realizado o CURSO DE EXTENSÃO PARA CONSELHEIROS TUTELARES em parceria com os Departamentos de Serviço Social e Direito. Foi composta uma equipe de voluntariado com alunos e estagiários para integrar a equipe de trabalho do SUSTCOM, atuando em parceria com a Pastoral da População em Situação de Rua, com a Pastoral Universitária e com o Amparo Feminino. Prosseguiram os trabalhos para o PLANO DE COMUNICAÇÃO DO VICARIATO EPISCOPAL PARA A CARIDADE SOCIAL, objetivando a maior integração do trabalho das Pastorais Sociais. Foi realizada a 1ª SEMANA DAS COMUNIDADES PUC-Rio – ARQUIDIOCESE DO RIO, com a abertura pelo Cardeal Dom Orani Tempesta, O. Cist., e o Reitor da PUC-Rio Padre Josafá Carlos de Siqueira S.J., visando criar um espaço de diálogo contínuo entre o Vicariato Social, as Pastorais Sociais e as diversas instâncias da Universidade que tenham interesse em colaborar na construção de alternativas para o fortalecimento das legítimas lideranças locais e a garantia dos Direitos Humanos no cotidiano das comunidades do Rio de Janeiro. A partir das demandas

integradas ao SUSTCOM, lideranças das comunidades, em especial os núcleos de Senador Camará e Acari, incorporaram-se para a revitalização do UNICOM, iniciando-se um levantamento das atuais necessidades desses núcleos, com destaque para a temática da Educação como prioridade para ambos os núcleos, além do destaque para a Saúde em Senador Camará, em virtude da precariedade do serviço público especificamente nesse território.

O NEAM, fundado em 1981 como Núcleo de Estudo e Ação sobre o Menor, tem focado as suas atividades nos jovens adolescentes. O Curso de Extensão Comunitária INICIANDO HABILIDADES E COMPETÊNCIAS, parceria com a VRAC, RDC, ICA, CoopCred-Ensino PUC-Rio e AFPUC, para formação básica interdisciplinar, que proporciona a participação para a seleção de ingresso como aluno NEAM ou no Programa Jovem Aprendiz PUC-Rio, coordenado pelo NEAM, alcançou uma demanda de 1.092 candidatos inscritos, dos quais 524 foram matriculados conforme possibilidades estruturais atuais do NEAM. Em 2019, 42 novos alunos NEAM ingressaram, realizando as Oficinas de Ensino-Aprendizagem oferecidas pelos domínios interdisciplinares do NEAM. O Curso de Extensão Comunitária JOVENS PROFISSIONAIS DAS MÍDIAS DIGITAIS: INTRODUÇÃO AO AUDIOVISUAL E À INFORMÁTICA, com o patrocínio da Naturgy e a parceria com o Departamento de Comunicação Social (além do professor, três alunos de graduação como estagiários-instrutores, um aluno de doutorado e dois doutores participam do processo de ensino-aprendizagem), formou a primeira turma de 25 alunos. Da Oficina de Extensão Comunitária PLANO BONECOS, parceria com o Departamento de Artes & Design, 20 alunos NEAM participaram. Com a parceria com o PIUES Programa de Integração Universidade, Escola e Sociedade, 16 alunos NEAM realizaram atividades de iniciação científica. Na Espiritualidade para a potencialização humana, 8 alunos NEAM fizeram catecismo. A parceria com a SBCI Sociedade Brasileira de Cultura Inglesa concedeu 179 novas bolsas, sendo que 100 alunos formaram-se com a parceria. Nos últimos 5 anos, foram concedidas 5.100 bolsas NEAM PUC-Rio - SBCI. Foram encaminhados ao SESI 25 alunos, entre alunos NEAM e os certificados pelo INICIANDO, que ingressaram diretamente no SESI. Em 2019, o Programa Governamental JOVEM APRENDIZ PUC-Rio admitiu uma turma de 53 aprendizes em 25 Departamentos da Universidade, enquanto 11 aprendizes foram efetivados como funcionários da PUC-Rio. Quanto à graduação, 13 jovens entre alunos NEAM, antigos alunos NEAM e Jovens Aprendizes PUC-Rio ingressaram no curso superior com bolsa comunitária PUC-Rio. O NEAM totalizou 17 alunos da graduação PUC-Rio como voluntariado no apoio escolar a disciplinas sendo realizadas nas escolas. Os estágios de alunos NEAM no ICA Laboratório de Inteligência Computacional Aplicada continuaram, proporcionando as primeiras experiências e práticas em tecnologias e promovendo a descoberta de motivações e talentos a 5 alunos NEAM. Continuaram, igualmente, as parcerias com o RIO PUC GAMES e o CONSTRUÇÃO DE GAMES, do Departamento de Educação / DIRETÓRIO CNPq JER - Jovens em Rede, com a participação de alunos NEAM. A parceria com a Cátedra UNESCO de Leitura

PUC-Rio – iiLER - Instituto Interdisciplinar de Leitura proporcionou espaço lúdico para o aperfeiçoamento da leitura de alunos NEAM. A parceria com o BioBD Laboratório de Banco de Dados suporte Genoma e similares proporcionou avanços nas implementações das atividades de inscrições de candidatos e respectivos controles operacionais. As campanhas de integração e solidariedade, de apoio humanitário, foram realizadas com as parcerias do Centro Social TMJ Rocinha, Vidigal e Morro do Banco Tijuquinha (Itanhangá).

O ULTRAPASSAR, parceria empresarial para apoio à integração de estudantes da graduação com baixa renda e excelente desempenho acadêmico, consolidou-se como um programa de extensão comunitária, a partir (i) da abrangência da oficina comunitária de ensino-aprendizagem desenvolvida por alunos bolsistas ULTRAPASSAR, como voluntariado, e destinada aos jovens e adultos das comunidades, promovendo o aperfeiçoamento dos produtos fabricados e das formas de divulgação para vendas, e (ii) da participação de um novo patrocinador, de alto saber no mercado empresarial, no papel de empresário-orientador transmitindo a sua experiência, além de proporcionar recursos financeiros. Acrescentando-se à parceria com o NEAM, originador da ideia, a OFICINA ULTRAPASSAR - Empreendedorismo Social e Desenvolvimento Sustentável - foi realizada para as senhoras empreendedoras da Feira do Artesanato Rede de Economia Solidária Dom Hélder Câmara, do Vicariato Episcopal para a Caridade Social/Arquidiocese de São Sebastião do Rio de Janeiro. Destaca-se a abrangência do patrocínio no caso de antigo aluno da PUC-Rio, fundador do Programa em 2010: os alunos bolsistas ULTRAPASSAR por seu patrocínio formados foram contratados como profissionais em empresas do seu grupo de multinegócios, estendendo-se os benefícios concedidos durante o curso, à integração do aluno no mercado de trabalho, ou seja, além da mentoria com o saber da prática empresarial e da totalidade das mensalidades e dos gastos para os estudos, como materiais didático-pedagógicos incluindo notebook, e permanência na Universidade, com alimentação e transporte.

O EQUILIBRIUM - Promoção da Vida e do Bem-Estar, programa de extensão comunitária de caráter interdisciplinar e transformador, com abordagem formativa para o desenvolvimento integral e voltada para os anseios e necessidades da comunidade PUC-Rio, alcançou, desde a sua criação em 2018 até dezembro de 2019, 1.565 participações em 31 atividades, obtendo uma média de 50 participantes por atividade realizada, o que demonstra a demanda relevante consolidada. Nesse mesmo período, na plataforma construída no Instagram, para esclarecimentos e divulgação, foram 32.252 interações em 164 publicações e 3.996 curtidas, com 405 seguidores. Atuando presencialmente e a distância, o EQUILIBRIUM, com uma arquitetura em módulos de atividades, desenvolveu palestras, aulas em parceria com professores de Departamentos da PUC-Rio, seminários e exibição de filmes, além de práticas motivadoras com mecanismos lúdicos e didático-pedagógicos. O EQUILIBRIUM também emitiu CALENDÁRIOS MENSAIS TEMÁTICOS, série para a sensibilização e aprofundamento humano comunitário,

indicando ações diárias para a felicidade: O CULTIVO DA ATENÇÃO PLENA, VIVENDO COM OTIMISMO, CONSTRUINDO A RESILIÊNCIA, CULTIVANDO A GENTILEZA, entre outros. Alunos da graduação e pós-graduação, participaram continuamente das atividades do EQUILIBRIUM, como os ANJOS ANÔNIMOS (Direito), GENEROSAMENTE (Psicologia), EMOÇÕES POSITIVAS (Psicologia), além dos graduados em Psicologia Clínica, em Personalidade, Comportamento e Bem-Estar Subjetivo, e em Gestão Emocional das Organizações. Em 2019, foram realizadas parcerias regulares com o Departamento de Artes & Design, (LABMEMO Laboratório Design, Memória e Emoção, e o LIDE Laboratório Interdisciplinar Design Educação) para o módulo EQUILIBRIUM NA SALA DE AULA e com a Psicologia e a Medicina (NITES Núcleo de Inovação e Tecnologia em Saúde), para o evento SEMANA DA FELICIDADE PUC-Rio (patrocinada pela SULAMÉRICA) e palestras realizadas para os módulos CIRCUITO DO BEM-ESTAR e AÇÃO PARA A FELICIDADE, em que LETRAS também mantém parceria constante. A Pastoral Universitária Anchieta é uma parceira estabelecida para o módulo plenaMENTE. O SESMT Serviço Especializado em Engenharia de Segurança e Medicina do Trabalho também é parceiro de atividades em prol da saúde da comunidade PUC-Rio, com o SAÚDE POSITIVA: NUTRIÇÃO COM ATENÇÃO PLENA, e com a participação do EQUILIBRIUM na SIPAT Semana Interna de Prevenção de Acidentes de Trabalho. Os totais do EQUILIBRIUM, por módulos de atividades, em 2019, são: CIRCUITO DA FELICIDADE com 574 participações, AÇÃO PARA A FELICIDADE com 136, EQUILIBRIUM Coach (individual) com 13, EQUILIBRIUM NA SALA DE AULA com 200, corporalMENTE com 30, plenaMENTE com 217, e a SEMANA DA FELICIDADE PUC-Rio com 395. O Departamento de Mecânica é parceiro com a Capoeira de Mestre Camurça, na prática esportiva musical do módulo culturalMENTE, criando o CANTO DA FELICIDADE PUC-Rio, apresentado em eventos do EQUILIBRIUM. A AaA Associação dos Antigos Alunos da PUC-Rio é parceira divulgando as atividades entre os associados.

Visando despertar a consciência social no campus, a CACC Coordenação de Atividades Comunitárias e Culturais lançou o Programa Doa PUC, a partir do qual a Comunidade PUC-Rio pode ajudar na promoção de campanhas beneficentes, seja indicando instituições, participando ativamente com doações ou de voluntariado, para entregar os donativos. Na primeira edição, com foco em uma Páscoa mais feliz, o DoaPUC arrecadou 115 alimentos não perecíveis para as crianças do Saúde Criança Responder. Já na segunda edição, a campanha beneficiou a Associação 4 Patinhas, que é focada no recolhimento de animais em situação de risco e na restauração da saúde dos mesmos, com alimentos e medicamentos pet. Em agosto, foram arrecadados 556 materiais didáticos e brinquedos para a creche Arte Tio João e Escolinha do Amor, em Acari. Já em novembro, o Asilo Sagrados Corações de Maria e Jesus recebeu 106 itens entre alimentos e materiais de higiene. Além do DoaPUC, a CACC promove, semestralmente, a Campanha de Doação de Sangue, em parceria com o HEMORIO. Em 2019, foram coletadas 182 bolsas no primeiro semestre (em dois dias de campanha) e 107 bol-

sas no segundo semestre (em um dia de campanha), o que significa uma média de 79% de aproveitamento da estrutura oferecida pelo Centro de Coleta Externa do HEMORIO. Ainda no âmbito comunitário, a CACC recebeu 390 propostas de intervenções no campus, o maior número dos últimos cinco anos de trabalho. Após avaliá-las, analisando suas possíveis repercussões para a imagem da Universidade, foram autorizadas 282, o que mostra a intensa agenda de atividades no campus ao longo do ano. Já no segmento Cultural, a CACC oportunizou, à Comunidade PUC-Rio, o acesso a apresentações de diferentes artistas da música brasileira. O campus recebeu, no palco do Anfiteatro Professor Junito Brandão, cinco edições do Intervalo Cultural – com Guilherme Schwab, Caio Prado, Gabriel Moura, Yami Music e Izabella Rocha - e duas edições do Samba na PUC - com - Tatinho da Mangueira e Galocantô e Sombrinha e Julio Estrela. Ainda esse ano a coordenação criou o “+ Cultura”, que tem como objetivo central oferecer opções de programação cultural acessíveis para a comunidade PUC-Rio em locais externos ao campus universitário com descontos.

Por meio da prestação de serviço de consultoria em cerimonial e protocolo, bem como na produção de eventos em geral para Departamentos e Unidades da PUC-Rio, a CEIC (Coordenação de Eventos Institucionais e Cerimonial) realizou 57 eventos no ano de 2019. Desses, 23 foram as Cerimônias de Formatura, realizadas no primeiro e no segundo semestre, reunindo 1.757 formandos da graduação. Responsável também por oferecer suporte técnico e infraestrutura para a realização de eventos pela Comunidade PUC-Rio, a CEIC possibilitou, por meio de seus serviços e dos espaços gerenciados por essa Coordenação, a realização de 314 eventos ao longo do ano.

O SESMT Serviço Especializado em Engenharia de Segurança e em Medicina do Trabalho, em parceria com a Vice-Reitoria para Assuntos Administrativos, alcançou uma forma para que se mantivesse apenas um plano de saúde na Universidade (SULAMÉRICA), estabelecendo melhorias tanto no aspecto operacional, quanto no aspecto financeiro. O estímulo ao downgrade permaneceu direcionado aos funcionários com dificuldades para pagar os planos de saúde, com o objetivo de evitar o respectivo cancelamento. Em 2019, o SESMT totalizou 6.649 atendimentos de docentes, estagiários, pessoal técnico-administrativo, pessoal operacional e pessoal técnico, e mais 1.870 BPA - Boletim de Pronto Atendimento, relativo a alunos, visitantes e funcionários de empresas parceiras, e 2.970 atendimentos de enfermagem. Foram realizados 1.522 LTCATs - Laudo técnico de condições do ambiente de trabalho e 557 avaliações ambientais pela área de Segurança do Trabalho. A CIPA integrada ao SESMT realizou a SIPAT - Semana Interna da Segurança do Trabalho.

Prof. Augusto Luiz Duarte Lopes Sampaio
Vice-Reitor para Assuntos Comunitários

Vice-Reitoria para Assuntos de Desenvolvimento – VRD

Rua Marquês de São Vicente, 225
Edifício da Amizade, Ala Kennedy, 2º andar
Gávea - Rio de Janeiro - RJ - Brasil - CEP: 22451-900
Telefones: 55 21 35271125 | 1126 | 1127 | Fax: 55 21 35271119
E-mail: majo.soares@puc-rio.br | Site: www.puc-rio.br/sobrepucc/admin/vrd

A Vice-Reitoria para Assuntos de Desenvolvimento é o órgão executivo que orienta, coordena e fiscaliza todas as atividades para o desenvolvimento da Universidade.

VICE-REITOR

Prof. Sérgio de Almeida Bruni
E-mail: sergio.bruni@puc-rio.br

COORDENADORA II

Maria José Teixeira Soares
E-mail: majo.soares@puc-rio.br

Coordenações

COORDENAÇÃO CENTRAL DE INFRAESTRUTURA (ATÉ AGOSTO)

Localização: Rua Marquês de São Vicente, 225
Edifício Cardeal Leme, sala 335
Gávea - Rio de Janeiro - RJ - Brasil - CEP: 22451-900
Telefone: 55 21 35271129

COORDENADOR

Moises Szwarcman
moises@ele.puc-rio.br

Unidades Complementares e Órgãos Vinculados

INSTITUTO TECGRAF DE DESENVOLVIMENTO DE SOFTWARE TÉCNICO-CIENTÍFICO

Localização: Rua Marquês de São Vicente, 225
Edifício Padre Laércio Dias de Moura S.J.
Gávea - Rio de Janeiro - RJ - Brasil - CEP: 22451-900
Telefone: 55 21 35304000 | Fax: 55 21 35204122
E-mail: tcg@tecgraf.puc-rio.br | Site: www.tecgraf.puc-rio.br

DIRETOR

Prof. Marcelo Gattass
E-mail: mgattass@tecgraf.puc-rio.br

INSTITUTO INTERDISCIPLINAR DE LEITURA - IILER

Localização: Rua Marquês de São Vicente, 225
Cátedra Unesco de Leitura PUC-Rio
Gávea - Rio de Janeiro - RJ - Brasil - CEP: 22451-900
Telefone: 55 21 35271960
E-mail: reler@puc-rio.br | Site: www.catedra.puc-rio.br

DIRETOR

Alessandro Rodrigues Rocha (até janeiro)

Gilda Maria de Almeida Rocha Borges de Carvalho (a partir de março)
E-mail: gilda@puc-rio.br
Data de Posse: 07/03/2019
Número da portaria: 14/2019

INSTITUTO GÊNESIS

Localização: Rua Marquês de São Vicente, 225
Edifício Dom Jaime de Barros Câmara
Gávea - Rio de Janeiro - RJ - Brasil - CEP: 22451-900
Telefones: 55 21 35271381 | 1371
E-mail: genesis@puc-rio.br | Site: www.genesis.puc-rio.br

DIRETOR

João Gabriel Hargreaves Ribeiro
E-mail: greaves@puc-rio.br

NÚCLEO INTERDISCIPLINAR DE MEIO AMBIENTE – NIMA

Localização: Rua Marquês de São Vicente, 225, casa V
Gávea - Rio de Janeiro - RJ - Brasil - CEP: 22451-900
Telefone: 55 21 35271462
E-mail: juliana-nima@puc-rio.br | Site: www.nima.puc-rio.br

DIRETOR

Prof. Luiz Felipe Guanaes Rego – GEO
E-mail: reguluiz@puc-rio.br

Balanco do Ano

Instituto Tecgraf de Desenvolvimento de Software Técnico-Científico

Em 2019, o Instituto Tecgraf da PUC-Rio consolidou ainda mais a sua relevância para a área técnico-científica do país, com uma alta demanda de projetos de PD&I por parte de empresas. O Instituto mantém atualmente 17 contratos e 33 termos de cooperação, nos setores de Óleo e Gás, Segurança, Medicina e Entretenimento, que movimentaram cerca de cem milhões de reais e deram suporte a uma equipe de mais de 400 profissionais, além da manutenção e atualização dos 4000m² de laboratórios. Esses projetos elevam a pesquisa e o desenvolvimento realizados pelo Tecgraf da PUC-Rio a um padrão mundial, nas áreas de Interação Digital, Modelagem e Simulação, Ciência de Dados, Otimização e Logística.

Com a Petrobras, possui projetos nas áreas de aquisição, processamento e interpretação de dados geofísicos; estudos geológicos de bacias sedimentares; simulação e visualização de reservatórios; gerenciamento de reservas e reservatórios; poços - estabilidade, revestimento, planejamento e perfuração; risers e umbilicais; modelagem, estabilidade e projetos de unidades marítimas; automação de processo em engenharia e operação de plantas industriais; operação e treinamento; monitoramento, automação e logística; planejamento da logística e da produção; mecanismos de formação de cartes; geomecânica relacionada à exploração e produção de óleo e gás e geomecânica em processos de estocagem de óleo e gás em cavernas de sal. Na área de Gerenciamento de Reservatórios do Instituto, dois novos projetos foram assinados com a empresa em 2019: o Well Supply, uma solução para a integração de sistemas de planejamento, programação, controle e monitoramento da cadeia de suprimentos de poços; e o R2E2, um ambiente integrado para as áreas de reservas, reservatório, elevação e escoamento. Já a área de Engenharia Naval do Instituto deu importante suporte à Petrobras no que tange à avaliação da estabilidade de transportes navais e na integridade dos sistemas de ancoragem já instalados. Após o naufrágio parcial da barcaça Locar V, que transportava dois módulos da P-71, em maio de 2019, o Tecgraf da PUC-Rio deu apoio à empresa na realização de simulações hidrodinâmicas com o sistema DSstab, que evidenciaram as possíveis causas do acidente. O Instituto também trabalhou na implementação de uma nova metodologia de avaliação da fadiga em linhas de ancoragem (programa Dynasim) de sistemas offshore, permitindo a identificação de problemas e a prevenção de futuras ocorrências.

O Instituto continua mantendo um termo de cooperação com a Shell Brasil, de seis anos, intitulado Modelagem Geomecânica Acoplada, além de acordos com diversas empresas como Eneva, Transpetro, GE, Safran, IBM, Repsol e Enauta, nas áreas de Machine Learning; processamento de imagens médicas; otimização de processos; e processamento de eventos complexos.

Com a alta demanda de projetos, foram criadas ainda a gerência de Big Data e Data Science e a gerência de Soluções em Arquiteturas Escaláveis.

O Tecgraf da PUC-Rio também promoveu diversos seminários e workshops e seus colaboradores apresentaram trabalhos em diversos congressos e eventos nacionais e internacionais. Foram publicados mais de 70 artigos em proeminentes revistas e anais de congressos. No primeiro semestre, destacam-se os seminários Tecnologias de Busca por Palavras-chave e Game Design para Realidade Virtual. Os colaboradores da equipe de Modelagem Multifísica do Instituto apresentaram trabalhos no ARMA 2019. No segundo semestre, o Instituto participou com estandes dos eventos SBGF 2019 - 16th International Congress of the Brazilian Geophysical Society and Expogef e do Seminário de Reservas e Reservatórios da Petrobras, além de ter patrocinado os eventos em conjunto da SBGAMES/SVR/SIBGRAPI 2019. Os colaboradores do Instituto apresentaram trabalhos em diversos eventos como o SEG 2019 da Society of Exploration Geophysicists; I Seminário de Inteligência Artificial Aplicada à Indústria do Petróleo; ER 2019 - 38th International Conference on Conceptual Modeling; NVIDIA Rio Info AI Conference; Workshop de Engenharia Digital da UN-RIO; e Smart Cities and Society 5.0. O Prof. Marcelo Gattass foi um dos palestrantes do painel GEOINFO 20 Anos Depois: Revisitando o Passado e Inventando o Futuro, do GEOINFO 2019. Foram realizados, ao longo do ano, uma série de encontros técnicos com a participação dos colaboradores do Instituto a fim de disseminar entre as equipes as tecnologias implementadas em seus projetos. O Instituto ainda manteve o apoio a mestrandos e a doutorandos e incentivou alunos de graduação por meio da participação como estagiários em seus projetos.

Destacam-se os prêmios recebidos pelo Instituto no ano de 2019. O Prof. Marcelo Gattass recebeu o prêmio Personalidade Inovação do Ano de 2019 da ANP. O projeto OtimRota - Ferramenta Computacional para Projeto Conceitual e Otimização de Sistemas Submarinos, realizado pelo Instituto em conjunto com a Petrobras e a os laboratórios LAMCSO-UFRJ e NDF-USP, também foi premiado no evento ANP Inovação Tecnológica 2019. Trabalhos orientados pelos gerentes do Instituto e professores do Departamento de Informática, Waldemar Celes e Alberto Raposo, também receberam prêmios de Best Papers nos eventos em conjunto SBGAMES/SVR/SIBGRAPI 2019.

O Tecgraf da PUC-Rio é credenciado pela ANP (Agência Nacional do Petróleo, Gás Natural e Biocombustíveis), resolução nº 141/2014, e pelo Comitê da Área de Tecnologia da Informação (CATI) do Ministério da Ciência, Tecnologia e Inovações e Comunicações (MCTIC), resolução nº 6 de 22 de junho de 2016, Lei de Informática (Lei nº 8.248/91), estando apto para desenvolver projetos nas áreas de: Automação - Industrial - Software (Aplicativos); Computadores - Software (Aplicativos); Instrumentação - Biomédica - Software (Aplicativos). É também uma Unidade EMBRAPPII (Associação Brasileira de Pesquisa e Inovação

Industrial), no escopo da Chamada Pública 02/2015, na área de “Soluções Computacionais em Engenharia”.

Colaboradores - Bolsistas: 53; Funcionários: 331; Consultores: 30; Sendo: Mestres: 83; Doutores: 57.

iiLer - Instituto Interdisciplinar de Leitura

Incremento da oferta dos cursos de extensão: foram oferecidos, por meio da CCE, 18 cursos de extensão nas áreas da Leitura e Formação de Leitores e Mediadores, com adesão de 232 alunos ao total.

Aprofundamento das relações com os pesquisadores membros da RELER. A Rede Avançada de Pesquisa em Leitura – RELER é composta atualmente por 34 pesquisadores, de 21 universidades brasileiras. O trabalho conjunto desses pesquisadores possibilitou o lançamento de um livro e duas edições de LER em Revista. Durante seu encontro anual, em outubro, na PUC-Rio, foi realizada a I Jornada de Literatura Infantil e Juvenil do iiLer, contando com a participação de todos os pesquisadores presentes. A Jornada reuniu um público de 100 pessoas entre alunos e pesquisadores de diferentes estados brasileiros.

Selo Cátedra 10: a 4ª edição do Selo Cátedra 10 conquistou a adesão de editoras de literatura infantil e juvenil de todo o país. Ao todo, 425 livros foram enviados para avaliação do Grupo de Estudos em Literatura Infantil e Juvenil. O Catálogo com os 100 livros premiados nas 3 primeiras edições do prêmio foi lançado durante a Jornada de Literatura Infantil e Juvenil.

Instituto Gênesis

O Instituto Gênesis é uma unidade complementar da PUC-Rio, com o objetivo de transferir conhecimento da Universidade para a sociedade, por meio da formação de empreendedores e da geração de empreendimentos inovadores de sucesso, contribuindo assim para a inclusão social, a preservação da cultura nacional e a melhoria da qualidade de vida da região onde está inserido.

Abaixo os destaques do Instituto Gênesis PUC-Rio em 2019:

- Resultados expressivos da Incubadora

O Instituto realizou desenvolvimento empresarial em 31 empresas/empreendimentos que germinaram, incubaram e pós-incubaram em 2019. O faturamento total aproximado de todas elas ficou acima de R\$15Mi. O faturamento médio das nossas germinadas e incubadas ficou na casa dos R\$485K. Isso significa que nossas incubadas faturaram 146% a mais do que a média nacional de empresas incubadas (FONTE: ANPROTEC, Mapeamento dos Mecanismos de Geração de Empreendimentos Inovadores no Brasil (2019)).

- Números gerais da Incubadora

Em 2019, a incubadora do Instituto Gênesis realizou mais de 750 horas de consultorias e serviços, além de 32 eventos relacionados a empreendedorismo.

- Novo programa de apoio a empresas

O Instituto lançou em 2019 a Pós-Incubação, um novo programa para o desenvolvimento de empresas. Após se graduarem, os antigos incubados agora podem continuar fazendo parte da nossa rede por meio da pós-incubação, que é uma modalidade de desenvolvimento empresarial, na qual é oferecida uma série de cursos, palestras e eventos, além de acesso ao ecossistema de inovação do Gênesis.

- Curso Música e Negócios vence Prêmio Profissionais da Música 2019

Em 2019, realizamos a 13ª e 14ª edições do curso Música e Negócios: Empreendedorismo e Inovação. O curso foi o vencedor do Prêmio Profissionais da Música na categoria Curso de Music Business, promovido pela GRV-Música, Media e Entretenimento. Desde sua criação, o Música e Negócios já alcançou a marca de mais de 500 alunos certificados.

- Certificação CERNE 2

Em dezembro de 2019, recebemos a certificação CERNE2 da ANPROTEC. A certificação ocorre após o período de implantação das práticas do modelo, cujo início se deu após a certificação no CERNE1, em dezembro de 2017. O CERNE é um modelo de maturidade para Incubadoras de empresas que visa promover a melhoria nos resultados das incubadoras de diferentes setores de atuação.

- Hub de empreendedorismo da Oi

O Gênesis atua com a empresa de telecomunicações Oi na coordenação do seu Hub de empreendedorismo e Inovação, o OITO. O objetivo do Hub é desenvolver empreendimentos inovadores que possam agregar valor a Oi e a toda sociedade.

- Trajetórias Experimentais

Foi realizada a primeira edição do Programa Trajetórias Experimentais. O programa é a etapa anterior à germinação e à incubação, e seu objetivo é desenvolver o sujeito empreendedor.

- Gênesis na Mídia

Foram veiculadas 92 matérias na mídia ligadas à atuação do Instituto, com destaque para a entrevista do diretor João Gabriel Hargreaves para a GloboNews e para o caderno Boa Chance do jornal O Globo.

NIMA - Núcleo Interdisciplinar de Meio Ambiente

Sínodo para a Amazônia

O NIMA sediou o Fórum de Preparação para o Sínodo Amazônico, da Associação das Universidades Confiadas à Companhia de Jesus na América Latina (AUSJAL) e, em parceria com a Rede Eclesiástica PanAmazônica (REPAM), elaborou o Atlas Panamazônico - Aproximação da Realidade Eclesiástica e Socioambiental e o relatório Povos indígenas e tribais da Panamazônia.

Rio Sustainable Development Solutions Network

Por intermédio do Núcleo, a PUC-Rio tornou-se, em 2019, host da SDSN Brasil. A SDSN - Rede de Organizações da Sociedade Civil, instituições acadêmicas e públicas e empresas privadas - tem como objetivo consolidar os Objetivos de Desenvolvimento Sustentável estabelecidos pela ONU, assim como as metas do Acordo de Paris sobre Mudanças Climáticas.

Agenda Ambiental

No contexto da Agenda Ambiental da PUC-Rio, em parceria com a Prefeitura do campus, criamos o programa de descarte correto na Universidade, envolvendo a aplicação de resultados de pesquisas desenvolvidas por alunos, a troca das caixas receptoras, treinamento dos funcionários do campus e campanhas de conscientização para a comunidade universitária.

Prof. Sérgio de Almeida Bruni

Vice-Reitor para Assuntos de Desenvolvimento

CONSELHO UNIVERSITÁRIO

O Conselho Universitário é o órgão colegiado que exerce a atividade normativa, acadêmica e jurisdicional de instância superior na Universidade.

Composição Prof. Pe. Josafá Carlos de Siqueira S.J. - Reitor
Prof. Pe. Álvaro Mendonça Pimentel S.J. - Vice-Reitor
Prof. José Ricardo Bergmann - Vice-Reitor para Assuntos Acadêmicos
Prof. Luiz Carlos Scavarda do Carmo - Vice-Reitor para Assuntos Administrativos (até julho)
Prof. Ricardo Tanscheit - Vice-Reitor para Assuntos Administrativos (a partir de agosto)
Prof. Augusto Luiz Duarte Lopes Sampaio - Vice-Reitor para Assuntos Comunitários
Prof. Sergio de Almeida Bruni - Vice-Reitor para Assuntos de Desenvolvimento
Prof. Luiz Alencar Reis da Silva Mello - Decano do CTC
Prof. Júlio César Valladolid Diniz - Decano do CTCH
Prof. Luiz Roberto Azevedo Cunha - Decano do CCS
Prof. Hilton Augusto Koch - Decano do CCBS
Dom Joel Portella Amado
Dom Antônio Dias Augusto Duarte - Nunciatura Apostólica
Eng. Paulo Eugênio Niemeyer - Representante da Comunidade
Prof. Adriano Pilatti - CCS - Titular
Prof. Gustavo Sénéchal de Goffredo - Suplente
Profa. Ângela Maria de Randolpho Paiva - CCS - Titular
Prof. Rafael Soares Gonçalves - CCS - Suplente
Prof. Reinaldo Castro Souza - CTC - Titular
Prof. Eugênio Kahn Epprecht - CTC - Suplente
Prof. Mauricio Leonardo Torem - CTC - Titular
Prof. Roberto José de Carvalho - CTC - Suplente
Profa. Cilene Aparecida Nunes Rodrigues Nevins (a partir de setembro)
Profa. Maria Claudia de Freitas (a partir de setembro)
Profa. Vera Maria Marsicano Damazio (a partir de setembro)
Profa. Vera Lucia Moreira dos Santos Nojima (a partir de setembro)
Prof. Ricardo Guimarães Fischer - CCBS - Titular

Prof. Vitor Hugo dos Santos Gomes Maia – CCBS - Suplente
Prof. Henrique Bastos Rajão Reis – CCBS - Titular
Profa. Jakeline Prata de Assis Pires – CCBS - Suplente

Representante dos Funcionários Marina Lemette Moreira (a partir de setembro)
Jorge Meneses (a partir de setembro)

Representantes do DCE Julia T. Borges (a partir de setembro)
João Lucas G. Hirsch (a partir de setembro)
Bheatrix Bienemann (a partir de setembro)

CONSELHO DE DESENVOLVIMENTO

Membros Nomeados: Prof. Alessandro Lucciola Molon
Ricardo Lagares Henrique
Antenor Barros Leal
Aspásia Brasileiro Alcântara de Camargo
Carlos Alberto Serpa de Oliveira
Eduardo Eugênio Gouvêa Vieira
Eduardo da Costa Paes
Fernando Adolpho Ribeiro Sandroni
Francisco Costa e Silva
Francisco de Almeida e Silva
Francisco Gomes de Matos
Humberto Mota
João Cesar Lima
José Alfredo Charnaux Sertã
José Raymundo Martins Romeo
Marcio João Fortes
Otávio Santos Silva Leite
Marina Moreira Leite - Representante dos funcionários
Paulo Guilherme Aguiar Cunha
Roberto Paulo Cezar de Andrade
Romeu Côrtes Domingues
Sergio Bermudes
Sergio Franklin Quintella

Membros ex-officio Reitor – Prof. Pe. Josafá Carlos de Siqueira S.J.
Vice-Reitor – Prof. Pe. Álvaro Mendonça Pimentel S.J.
Vice-Reitor para Assuntos de Desenvolvimento – Prof. Sergio de Almeida Bruni
Vice-Reitor para Assuntos Acadêmicos – Prof. José Ricardo Bergmann
Vice-Reitor para Assuntos Administrativos – Prof. Luiz Carlos Scavarda do Carmo (até julho)
Prof. Ricardo Tanscheit (a partir de agosto)
Vice-Reitor para Assuntos Comunitários - Prof. Augusto Luiz Duarte Lopes Sampaio

Presidente da Associação de Antigos Alunos (AaA) - Ricardo Lagares Henriques

Ao Conselho de Desenvolvimento, órgão de consultoria e assessoramento da Reitoria, compete cooperar com o Conselho Universitário no zelo pelo patrimônio cultural e moral da Universidade, e com a Sociedade Mantenedora e a Vice-Reitoria de Desenvolvimento, no provimento dos recursos necessários à manutenção e desenvolvimento da Universidade.

ASSEMBLEIA UNIVERSITÁRIA

A Assembleia Universitária é constituída por todo o corpo docente da Universidade e pelos membros do Conselho de Desenvolvimento. Cabe a ela, em suas reuniões ordinárias, tomar conhecimento do plano anual de trabalhos da Universidade e dos relatórios das atividades e realizações de cada ano, bem como assistir à entrega dos títulos honoríficos.







Centros, Departamentos, Cursos e Programas

CTCH ■

CCS ■

CTC ■

CCBS ■

CURSOS DE GRADUAÇÃO ■

PROGRAMAS DE PÓS-GRADUAÇÃO ■

Centro de Teologia e Ciências Humanas – CTCH

Rua Marquês de São Vicente, 225
Edifício Cardeal Leme, sala 1063
Gávea - Rio de Janeiro - RJ - Brasil - CEP 22451-900
Telefones: 55 21 35271294 / 1295 / 1293
E-mail: decanatoctch@puc-rio.br
Site: www.ctch.puc-rio.br

O CTCH – Centro de Teologia e Ciências Humanas – é um dos quatro decanatos da Pontifícia Universidade Católica do Rio de Janeiro, formado por sete departamentos, oito cursos de graduação, oito programas de pós-graduação, 3.077 alunos de graduação, 312 de mestrado e 375 de doutorado, e 326 professores. Esses dados, de 2019, não incluem os alunos dos inúmeros cursos de extensão e especialização do Centro.

Além dos Departamentos de Arquitetura e Urbanismo, Artes e Design, Educação, Filosofia, Letras, Psicologia e Teologia, fazem parte do Decanato o Instituto de Estudos Avançados em Humanidades (IEAHu) e a Cátedra Carlo Maria Martini.

Nossa missão se inspira na tradição humanístico-cristã, promovendo a cultura em seus diversos planos e definições, priorizando o tripé ensino/pesquisa/extensão, formando profissionais competentes e comprometidos com a ética, o bem social e a sustentabilidade ambiental, e respeitando todas as formas de expressão das diversidades e singularidades que compõem a sociedade brasileira contemporânea.

O CTCH valoriza o diálogo interdepartamental, incentiva práticas interdisciplinares que aproximam distintas áreas do saber e promovem a formação de

redes de pesquisa, e tem como prioridades a inovação de suas práticas e a busca por convênios e parcerias que reafirmam as metas de internacionalização da Universidade.

DECANO

Prof. Júlio Cesar Valladão Diniz
E-mail: jcvdiniz@gmail.com

COORDENAÇÕES SETORIAIS

COORDENAÇÃO SETORIAL DE PÓS-GRADUAÇÃO E PESQUISA

Profa. Monah Winograd
E-mail: monahwinograd@icloud.com

COORDENAÇÃO SETORIAL DE GRADUAÇÃO

Profa. Maria Cristina Monteiro Pereira de Carvalho
E-mail: cristinacarvalho@gmail.com

COORDENAÇÃO SETORIAL DE DESENVOLVIMENTO E INOVAÇÃO

Prof. Karl Erik Schøllhammer
E-mail: karlerik@puc-rio.br

CONGREGAÇÃO

A Congregação é constituída pelos professores e pesquisadores em exercício, pelos professores aposentados e por representantes do corpo discente, nos termos da legislação em vigor.

CONSELHO DEPARTAMENTAL

Prof. Júlio Cesar Valladão Diniz
Profa. Monah Winograd
Profa. Maria Cristina Monteiro Pereira de Carvalho
Prof. Karl Erik Schøllhammer
Profa. Luisa Severo Buarque de Holanda
Profa. Jackeline Lima Farbiarz - DAD
Profa. Maria Inês Marcondes de Souza - EDU
Prof. Luiz Camillo Dolabella Portella Osorio de Almeida - FIL
Prof. Alexandre Montauray Baptista Coutinho - LET
Prof. Jesus Landeira-Fernandez - PSI
Prof. Pe. Waldecir Gonzaga - TEO
Prof. Otávio Leonídio Ribeiro - DAU

ELEITOS

Titulares Profa. Luiza Novaes – DAD
Profa. Márcia do Amaral Peixoto Martins – LET
Prof. Ralph Ings Bannell – EDU
Prof. Marcos Osmar Fávero – DAU
Sr. Rodrigo Medeiros Jardim – representante dos funcionários

Suplentes Profa. Cláudia Renata Mont'Alvão Bastos Rodrigues – DAD
Prof. Fernando Betim Paes Leme – DAU
Profa. Inês Kayon de Miller – LET
Profa. Isabel Alice Oswald Monteiro Lelis – EDU

COMISSÃO SETORIAL DE CARREIRA DOCENTE

Titulares Profa. Rita Maria de Souza Couto / Profa. Luíza Novaes – DAD
Profa. Maria das Graças Dias Pereira – LET
Profa. Alicia Maria Catalano de Bonamino / Profa. Zena Wina Eisenberg – EDU
Profa. Junia de Vilhena – PSI
Prof. Pedro Duarte de Andrade – FIL
Profa. Maria Fernanda Rodrigues Campos Lemos – DAU
Profa. Maria de Lourdes Corrêa Lima – TEO

Suplentes Profa. Luiza Novaes – DAD
Profa. Marília Rothier Cardoso – LET
Profa. Maria Inês Galvão Flores Marcondes de Souza – EDU
Prof. Marcus André Vieira – PSI
Prof. Renato Matoso Ribeiro Gomes Brandão – FIL
Prof. Pe. Luis Corrêa Lima S.J. – TEO

EQUIPE ADMINISTRATIVA DO DECANATO

Ana Lucia Marques Moreira
Fernanda Guimarães Fialho
Miriam da Silva Lima
Wesley Rezende do Nascimento
Sheila Martins Durão
Cátia Oliveira Ribeiro

Departamentos

Departamento de Arquitetura e Urbanismo – DAU
Departamento de Artes e Design – DAU
Departamento de Educação – EDU
Departamento de Filosofia – FIL
Departamento de Letras – LET
Departamento de Psicologia – PSI
Departamento de Teologia – TEO

Cursos de Graduação

Arquitetura e Urbanismo
Artes Cênicas
Design
Filosofia
Letras

Pedagogia
Psicologia
Teologia

Unidades Complementares e Órgãos Vinculados

CÁTEDRA CARLO MARIA MARTINI – CCMM

Localização Rua Marquês de São Vicente, 225
Edifício Cardeal Leme, sala 501/8
Gávea - Rio de Janeiro - RJ - Brasil - CEP 22451-900
Telefone: 55 21 35271965
E-mail: catedraccmm@puc-rio.br
Site: www.catedracmmartini.ctch.puc-rio.br

COORDENADORA

Profa. Maria Clara Lucchetti Bingemer – TEO

INSTITUTO DE ESTUDOS AVANÇADOS EM HUMANIDADES – IEAHu

Localização Rua Marquês de São Vicente, 225
Edifício Cardeal Leme, sala 1061
Gávea - Rio de Janeiro - RJ - Brasil - CEP 22451-900
Telefone: 55 21 35271966
E-mail: ieah@puc-rio.br
Site: www.ctch.puc-rio.br/texto/15/sobre-o-instituto

COORDENADORA

Profa. Luisa Severo Buarque de Holanda – FIL
E-mail: luisabuarquedeholanda@gmail.com

INSTITUTO CONFUCIUS

Localização Campus Matteo Ricci - Estrada da Gávea, 50, antigo Colégio São Marcelo, 1º andar
Gávea - Rio de Janeiro - RJ - Brasil - CEP 22451-263
Telefones: 55 21 35272525 | 2523
E-mail: confucius@puc-rio.br
Site: www.confucius.puc-rio.br

DIRETORES

Prof. Leonardo Berénger Alves Carneiro – Diretor Brasileiro
Profa. Qiao Jianzhen – Diretora Chinesa

EQUIPE

Eveline Medeiros Serra

Balanço do Ano

O ano de 2019 foi muito produtivo para o Centro de Teologia e Ciências Humanas. Vários projetos, parcerias e ações interinstitucionais foram realizados ao longo do ano, em especial, aqueles que aproximaram cada vez mais o CTCH do CCS, assim como aqueles relacionados a acordos internacionais, grupos de pesquisa entre os departamentos do Centro e IES nacionais e estrangeiras e os de caráter socioeducativo e sociocultural.

As Coordenações Setoriais de Graduação e de Pós-Graduação atuaram de maneira integrada, apoiando e/ou realizando seminários, encontros e oficinas, que aproximaram os professores e alunos, tendo como temas centrais a interdisciplinaridade como prática emergente na contemporaneidade; a pesquisa científica e sua complexidade; a formação profissional dos discentes e os mecanismos de atualização profissional do corpo docente.

Destacam-se também o constante trabalho de construção de instrumentos de avaliação e plano de trabalho para os professores do Centro, o incentivo à participação dos alunos no engajamento em grupos de pesquisa e nos processos de intercâmbio, a discussão da avaliação interna e a praticada pelo MEC, além do apoio integral ao Seminário do PIBIC. Ganhou maior destaque em 2019, o Programa de Concessão de Auxílio para Participação de Discentes do CTCH em eventos acadêmico-científicos e/ou tecnológicos, fomentando a apresentação de trabalhos provenientes de resultados de projetos de pesquisa ou inovação desenvolvidos nos cursos de Graduação, de modo a fortalecer a visibilidade e disseminação da produção científica e tecnológica.

Consolidou-se a retomada da Comissão Setorial de Pós-Graduação e Pesquisa do CTCH, compostas pelos coordenadores dos oito programas de Pós-Graduação, por meio de reuniões mensais nas quais foram discutidos desde os projetos acadêmicos de cada PG até pleitos, propostas e sugestões para a PUC-Rio. No âmbito acadêmico, a CSPG deu continuidade ao Programa de Auxílio à Participação Discente em Eventos como incentivo à visibilidade das pesquisas desenvolvidas pelos alunos de Mestrado e de Doutorado do CTCH e ao estabelecimento de colaborações com outras IEs de dentro e de fora do país.

Na perspectiva de desenvolvimento e inovação, o Decanato atuou em colaboração com a CCCI na abertura definitiva e no funcionamento pleno do escritório do Consortium of Advanced Studies Abroad (CASA) que representa 11 universidades norte-americanas, europeias e australianas. O Vice-Decanato de Desenvolvimento e Inovação participou ativamente na implantação e funcionamento do PRINT (Programa de Internacionalização da CAPES), aproximando os grupos de pesquisa e integrando, com o decanato do CCS, os projetos nas áreas de Ciências Humanas e Ciências Sociais. Destaca-se também a realização, no campus da Universidade, do Seminário Internacional, centrado na discussão das Humanidades na América Latina. O evento contou com a participação de

professores de nove departamentos da PUC-Rio e de 16 pesquisadores de oito países, com destaque para os da América Latina.

Em relação ao IEAHu - Instituto de Estudos Avançados em Humanidades -, a relação de atividades propostas e realizadas pela unidade complementar é significativa: apoio à pesquisa discente e docente; editais de financiamento de eventos; realização de minicursos e encontros temáticos; fomento de ações interdisciplinares que aproximaram de uma maneira sólida e definitiva o CTCH e o CCS, consolidando a cooperação acadêmica, o compartilhamento de uma agenda de projetos socioculturais e ambientais e a integração de políticas voltadas para o fortalecimento das Humanidades.

Prof. Júlio Cesar Valladão Diniz
Decano do CTCH

Departamento de Arquitetura e Urbanismo – DAU

Rua Marquês de São Vicente, 225 - Edifício Cardeal Leme, sala 327 - Ed. Metro
Gávea - Rio de Janeiro - RJ - Brasil - CEP 22451-900
Telefone: 55 21 35271828 | Fax: 55 21 35272341
E-mail: gradarq@puc-rio.br
Site: www.puc-rio.br/ensinopesq/ccg/arquitetura.html
Site: www.puc-rio.br/ensinopesq/ccpg/progarq.html
Site: www.dau.puc-rio.br

DIRETOR

Prof. Otávio Leonídio Ribeiro
E-mail: leonidio@puc-rio.br

COORDENADOR DE GRADUAÇÃO

Prof. Carlos Eduardo Spencer de Vasconcellos
E-mail: caduspencer@puc-rio.br

COORDENADORA DE PÓS-GRADUAÇÃO

Profa. Rachel Coutinho Marques da Silva
E-mail: rachelcms@puc-rio.br

EQUIPE DE SECRETARIA

Fernanda Alves Soares – Assessora da Direção
Consuelo da Silva Carvalho – Escritório Modelo
Renata Sanches Dias Arouca – Pós-Graduação
Guilherme Rodrigues Feijão – Graduação
Luiz Fernando de Oliveira Albuquerque – Graduação
Joelcio Junior Alves Sousa – Geral

EQUIPE TÉCNICA

Antônio Messias da Silva – Canteiro Experimental e Maqueteria
Marcos Vinicius Pereira da Silva – Laboratório de Volumes
Vubanicio dos Santos Junior – Laboratório de Volumes

COMISSÃO GERAL DO DEPARTAMENTO

Prof. Otávio Leonídio Ribeiro – Presidente
Profa. Ana Luiza de Souza Nobre
Prof. Carlos Eduardo Spencer de Vasconcellos
Prof. Fernando Betim Paes Leme
Prof. Luciano Rosa Alonso Alvares
Prof. Marcos Osmar Fávero
Profa. Máira Machado Martins
Prof. Gabriel Nogueira Duarte - Suplente

Alunos Camila Rocha
Julia de Queiroz

Funcionário Fernanda Alves Soares

COMISSÃO DE PÓS-GRADUAÇÃO E PESQUISA

Prof. Rachel Coutinho Marques da Silva – Presidente
Prof. Marcos Osmar Fávero
Prof. Maria Fernanda Rodrigues Campos Lemos
Prof. João Masao Kamita – HIS

COMISSÃO DE CARREIRA DOCENTE

Prof. Otávio Leonídio Ribeiro – Presidente
Prof. Fernando Mauricio Espósito Galarce
Prof. Maíra Machado Martins
Prof. Maria Fernanda Rodrigues Campos Lemos – Suplente

REPRESENTANTE DO PROGRAMA INSTITUCIONAL DE BOLSAS INICIAÇÃO CIENTÍFICA DO CNPq – PIBIC

Prof. Rachel Coutinho Marques da Silva

CORPO DOCENTE

Quadro Principal

Prof. Ana Luiza de Souza Nobre
Prof. Daniele Fúlvio – FIS (até agosto)
Prof. Fernando Mauricio Espósito Galarce
Prof. João Masao Kamita – HIS
Prof. Maíra Machado Martins
Prof. Marcos Osmar Fávero
Prof. Maria Fernanda Rodrigues Campos Lemos
Prof. Otávio Leonídio Ribeiro
Prof. Rachel Coutinho Marques da Silva
Prof. Tommaso Del Rosso – FIS

Quadro Complementar

Prof. Adriano Andrade Carneiro de Mendonça
Prof. Alder Catunda Timbó Muniz
Prof. Alessandra Carusi Machado – DAD
Prof. Alziro Azevedo Carvalho Neto
Prof. Amália Giacomini
Prof. Ana Paula Soares Carvalho – CIS
Prof. Antônio Edmilson Martins Rodrigues – HIS
Prof. Antônio José de Sena Batista
Prof. Barbara Coelho Rodrigues da Silva (em licença a partir de agosto)
Prof. Beatriu Canto Sancho – ECO
Prof. Carla Ferreira Soares – CIS
Prof. Cecilia Polacow Herzog
Prof. Celso Rayol Junior
Prof. Claudia de Freitas Escarlata
Prof. Cristiane Pinho Guedes – MAT
Prof. Dely Soares Bentes
Prof. Denise Chini Solot – HIS
Prof. Duarte Vaz Guedes e Silva

Prof. Eduardo José Lobão Pegurier - ECO
Prof. Eduardo Rocha de Oliveira Filho - DAD
Prof. Ernani de Souza Freire Filho
Prof. Fernando Fernandes de Mello
Profa. Flávia Santos de Oliveira (até março)
Profa. Flaviana Dias Vieira Raynaud
Prof. Gabriel Nogueira Duarte
Prof. Geraldo Filizola - CCPE-CTC
Profa. Glaucia Augusto Fonseca
Prof. Hermano Braga Viriato de Freitas Filho
Prof. Hilton Esteves de Berredo
Prof. Israel Fonseca Nunes Júnior
Profa. Izabella Kraichete Lentino Barandier
Profa. Jaqueline Passamani Zubelli Guimarães - CCPE-CTC
Prof. João Carlos Laufer Calafate
Prof. Joaquim Marçal Ferreira de Andrade - DAD
Prof. Joel Vieira Baptista Junior - CCPE-CTC
Prof. Jorge Lucas Ferreira - CCPE-CTC
Prof. Justino Artur Ferraz Vieira
Profa. Laís Bronstein Pássaro
Prof. Leonardo Miguez Lattavo
Profa. Lígia Teresa Saramago Pádua - FIL
Profa. Lillian de Carvalho Soares (até março)
Prof. Luis Cândido Gomes de Campos
Prof. Luis Carlos Soares Madeira Domingues
Prof. Luiz Felipe Val de Oliveira Rio Branco
Prof. Manuel Fiaschi
Profa. Marcela Torno de Azeredo Lopes
Prof. Marco Antonio Matilde de Azevedo
Profa. Maria de Lourdes Duarte Sette - LET
Profa. Moema Falci Loures
Profa. Mônica Cavalcante de Aguiar
Profa. Nanda Eskes
Prof. Pedro Barreto de Moraes (em licença a partir de setembro)
Prof. Pedro Henrique Évora Esteves Amaral
Prof. Pedro Lobão Pegurier
Prof. Pierre Andre Alexandre Henri Paul Martiné
Prof. Raul Bueno Andrade Silva
Prof. Renato Barbosa de Oliveira - FIS
Prof. Ricardo Esteves
Prof. Roberio Catelani Carneiro
Prof. Roberto Anderson de Miranda Magalhães
Prof. Roberto Lucas Júnior
Prof. Rodolfo de Lima Paula
Prof. Rodrigo Monteiro Rodrigues Macedo
Prof. Rodrigo Wagner Paixão Pinto - GEO
Profa. Sheila Dain - DAD

Profa. Simone Dubeux Berardo Carneiro da Cunha - CIS
Profa. Tania Conceição Pereira - LET
Profa. Verônica Gomes Natividade
Prof. Walter dos Santos Teixeira Filho

Quadro Suplementar Prof. Carlos Eduardo Spencer de Vasconcellos
Prof. Fernando Betim Paes Leme
Prof. Luciano Rosa Alonso Alvares
Prof. Marcelo Roberto Ventura Dias de Mattos Bezerra
Profa. Mariana Dias Vieira
Prof. Silvio de Moura Dias
Profa. Tatiana Terry
Profa. Vera Magiano Hazan

Unidades Complementares e Órgãos Vinculados

ESCRITÓRIO MODELO DE ARQUITETURA E URBANISMO – EMAU

Localização Rua Marquês de São Vicente, 225
Mezanino Edifício Metro
Gávea - Rio de Janeiro - RJ - Brasil - CEP 22451-900
Telefone: 55 21 35272409 | 2410
E-mail: em-dau@puc-rio.br | Site: www.dau.puc-rio.br

SUPERVISORA

Profa. Vera Magiano Hazan

CURSOS OFERECIDOS

Graduação **Bacharelado em Arquitetura e Urbanismo**

Iniciado em 2002
Avaliado pelo MEC com o conceito 4 para o ciclo avaliativo de 2016 a 2018

Pós-graduação **Mestrado Acadêmico em Arquitetura, iniciado em 2013**

Stricto Sensu **Mestrado em Arquitetura**

Área de Concentração:

I) Projeto de Arquitetura

Linhas de pesquisa

- Teoria e História do projeto
- Métodos e processos de projeto

Avaliados pela CAPES com conceito 3 para o quadriênio 2013/2016

Pós-graduação **Especialização**

Lato Sensu - Paisagismo Ecológico: Planejamento e Projeto da Paisagem

Extensão

- Cenografia: Criação e Gestão de Espaços Performativos
- Cenografia: O Espaço do Acontecimento - eventos, estandes e exposições

- Contêineres: Conceitos, Exemplos e Aplicações
- Legislação Urbana e Edifícia do Rio de Janeiro: como elaborar e aprovar projetos
- Prática Pedagógica em Paisagismo e Arquitetura
- Projeto de Restauração em Arquitetura

CONVÊNIOS E PARCERIAS

SECIRM, Ministério da Ciência e Tecnologia, Ministério do Meio Ambiente e CEPEL
- Convênio com a PUC-Rio; EMAU/DAU (Brasil)

Análise e relatório técnico das estações científicas da Ilha da Trindade e do arquipélago de São Pedro e São Paulo; projeto arquitetônico da estação científica de Fernando de Noronha; urbanização e paisagismo da área de entorno. 2018/ 2019 - desenvolvimento do projeto executivo e previsão de início de obras.

Ano de início: 2014, renovado em dezembro/2018 - vigente em 2019/20

College of Arts + Architecture / University of North Carolina at Charlotte, US
(Brasil e Estados Unidos)

Workshop Internacional Adaptação Clima Rio. Adaptação para a Mudança Climática: estratégias para o enfrentamento da elevação do nível do mar no Rio de Janeiro.

Ano de início: 2015

Universidade Federal do Ceará (UFC) (Brasil)

Workshop Complexo Portuário do Pecém: Território, Análise e Projeto.

Ano de início: 2015

BASC (Aeronáutica) – Convênio com a PUC-Rio; EMAU/DAU (Brasil)

Plano de ocupação/Projetos de urbanização, novo complexo habitacional e revitalização do Hangar do Zeppelin. Ano de início: 2016/2018

BRBIO – Instituto Brasileiro de Biodiversidade – Convênio com a PUC –Rio; EMAU/DAU (Brasil)

Projeto de Estação Flutuante Coral Sol para capturar os corais predatórios na Ilha Grande. Ano de início: 2016/2019

Arquidiocese do Rio – Convênio com a PUC –Rio; EMAU/DAU (Brasil)

Seminário Habitar a Rua, Viver na Cidade – discussão sobre as condições de vida dos moradores de rua na cidade; Projeto de Stand para refugiados sírios na Feira da Providência. Ano de início: 2016/2018

Consulado Português no Rio de Janeiro/Campos Costa Arquitectos/Casais Brasil Engenharia (Brasil e Portugal)

Workshop INSITU – proposição dos e fabricação cobogós da fachada do Consulado Português no Rio de Janeiro, usando técnicas de modelagem paramétrica e fabricação digital. Ano de início: 2016

School of Applied Arts/ University of Düsseldorf (Brasil e Alemanha)

Atelier de projeto compartilhado entre as instituições – *Surfaces of Contact. Workshop* em Düsseldorf com Prof. Bernhard Franken e Prof. Gabi Schilling.

Ano de início: 2016

Quilombo da Pedra do Sal (Brasil)

Participação de um grupo de estudantes na modelagem paramétrica de fractais africanos e fabricação digital de estêncis dos fractais para uso dos artistas na confecção do mural étnico da Pedra do Sal.

Ano de início: 2016

Architectural Association (AA), Zaha Hadid Architects, Museu do Amanhã e Instituto Tecgraf (Brasil e Inglaterra)

Parceria firmada para a realização de *workshop AA Visiting School* e confecção do mobiliário urbano resultante, com uso do braço robótico.

Ano de início: 2017

IAB-RJ, IESs com graduação em Arquitetura e Urbanismo da Região Metropolitana no Rio de Janeiro (UFRJ, UFF, UERJ, UFRRJ, Santa Úrsula, Estácio de Sá, Veiga de Almeida, Redentor, UNIGRANRIO) (Brasil)

Premiação, Exposição da produção universitária em Habitação de Interesse Social (HIS) e Seminários visando ao fortalecimento da reflexão no tema com vistas ao Encontro da UIA em 2020 (EXPO HIS 2016 - UIA 2020 RIO). Ano de início: 2016

University of Michigan, US/Mellon Foundation (Brasil e Estados Unidos)

Participação de um grupo de estudantes em pesquisa realizada no âmbito do *Michigan / Mellon Project for Egalitarianism and the Metropolis* sob a supervisão dos professores das duas instituições.

Ano de início: 2016

Câmara Metropolitana de Integração Governamental - CMIG / Secretaria de Estado de Governo do Rio de Janeiro (Brasil)

Acordo de Cooperação com objetivo de: a) Fomentar a discussão de temas urbanos de escala e/ou impacto metropolitano; b) Estimular uma investigação dos desafios de impacto metropolitano presentes. Ano de início: 2017

Politecnico di Milano, Department of Architecture and Urban Studies DASTU e International Conservation (CI) (Brasil e Itália)

Workshop e Seminário Internacional *Metropolitan Approach for Rio de Janeiro: Geographical Tools Et Metropolitan Water System Analysis for the Rio de Janeiro Metropolitan Resilience*.

Ano de início: 2017

Institute for Spatial Design, Graz University of Technology (Brasil e Áustria)

Workshop internacional *Space Pioneers*. Explorar o espaço da habitação contemporânea. Formas de habitação temporária, de pequena escala.

Ano de início: 2017

FAU-USP, Unicap - Universidade Católica de Pernambuco, FAUP - Faculdade de Arquitetura da Universidade do Porto e Universidade de Lisboa (Brasil e Portugal)

Grupo de pesquisa "Inquérito Portugal", destinado a estudar a arquitetura contemporânea portuguesa do ponto de vista das suas relações com a paisagem e o território.

Ano de início: 2017

FAUP/Faculdade de Arquitetura da Universidade do Porto (Brasil e Portugal)

Projeto de pesquisa "Território expandido: arquitetura e cidade em deslocamento entre Brasil e Portugal".

Ano de início: 2017

BRBIO - Instituto Brasileiro de Biodiversidade - Convênio com a PUC -Rio; EMAU/DAU (Brasil)

Projeto de Viveiro Educador para o Parque da Costa do Sol - mudas da flora nativa (Mata Atlântica).

Ano de início: 2018/2019

Arquidiocese do Rio - Convênio com a PUC -Rio; EMAU/DAU (Brasil)

Projeto de Módulo Sanitário Solidário para instalação na Catedral do Rio.

Ano de início: 2018/2019

CSVM/ IEAHU (Brasil e ONU)

Projeto de Pesquisa Interdisciplinar apresentada ao IEAHU - Refúgio e suas margens: Deslocamentos e Acolhida a venezuelanos/as no Brasil. Participantes: Profa. Ariane Paiva (SER), Profa. Carolina Moulin (IRI), Profa. Liana Biar (LET), Profa. Maria Helena Zamora (PSI), Profa. Rosana Kohl Bines (LET), Profa. Vera Hazan (DAU), Prof. Roberto Yamato (IRI), Prof. Florian Hoffmann (JUR).

Ano de início: 2018

CSVM/ACNUR (Cátedra Sergio Vieira de Mello – Alto Comissariado das Nações Unidas para Refugiados), EMAU/DAU, PUC-Rio (Brasil e ONU)

Viagem a Roraima, Boa Vista e Pacaraima – Profa. Vera Hazan e Julia Queiroz, bolsista PBIC – recursos ACNUR. Cooperação técnica para melhorias dos espaços nos abrigos para o atendimento a refugiados. Estudos desenvolvidos junto ao EMAU/DAU, com suporte teórico da Pesquisa Habitar a rua, viver a cidade”.

Ano de início: 2018/2019

CSVM PUC-RIO E UFF; EAU/UFF; ESS/UFF; IAB-RJ; ACNUR (Internacional)

Workshop Arquitetura Humanitária, Refúgio e Acolhimento – Debates e Projeto para Acolhimento de Refugiados Venezuelanos em Roraima; aprovado pelos Comitês Executivos do XXVII Congresso Mundial de Arquitetos/UIA 2020 e da RIO 2020 Capital Mundial da Arquitetura. Incluído na agenda de eventos preparatórios do Congresso. Realizado em 2 fases: agosto de 2019 e novembro de 2019. Cada fase contou com 60 participantes. Os resultados serão mostrados em exposição durante a UIA2020 em julho de 2020.

Ano de início: 2019/2020

Prêmios e Distinções Recebidos e Projetos Aprovados

Prêmio CAU+Mulheres. Categoria Estudo Teórico. Autora: Aline Zorzo. Título: Brasília: Nascimento e Morte. Orientador: prof. João Masao Kamita.

Prêmio CTCH de Teses 2019 da PUC-Rio. Autora: Manuela da Silva Ramos Müller. Título: Schaulager, entre adesões e desvios: o emaranhar da arquitetura com atuação desviante de Cildo Meireles. Orientador: prof. Otavio Leonídio.

Prêmio Destaque de PIBIC da PUC-Rio. Autoras: Pamella Lopes e Tatiana Medeiros Veloso. Título: Urbanismo pelo Averso: práticas urbanísticas, inclusão social e autonomias em favelas cariocas. Orientadora: profa. Rachel Coutinho Marques da Silva.

Prêmio Destaque de PIBITI da PUC-Rio. Autoras: Milena Seraphim e Mariana Pires Curti. Título: Matéria e Forma. Experimentação com fôrmas flexíveis no concreto. Possibilidade de aplicação no espaço habitado. Orientador: prof. Fernando Espósito Galarec

PRÊMIO CAU/RJ + EMAUs. Premiado na categoria D. Autores: Bianca Naylor, Carla Felix, Elizabeth Viana, José Luis, Joana Martins, Bruna Nélio e Sergio Felipe. Título: Telheiro de Ideias - Rocinha. Orientadora: profa. Tatiana Terry.

PRÊMIO CAU/RJ + EMAUs. Premiado na categoria D. Autores: Carina Lima, Carla Felix, Renata Lopes e Leonel Canturia. Título: Parque Vivo - Parque da Cidade. Orientadora: profa. Vera Hazan.

Balanco do Ano

Em 2019, demos continuidade a práticas vinculadas aos preceitos fundamentais de nosso departamento e de nossa Universidade – em especial, o compromisso com a agenda socioambiental, a construção de uma cidade democrática e incluyente e, sobretudo, a formação de profissionais e pesquisadores dotados de uma visão crítica do exercício da arquitetura e do urbanismo. Seguimos, na prática, promovendo parcerias institucionais nacionais e internacionais, estimulando a vinculação entre pesquisa e ensino, e a promoção de atividades de extensão que procurem ajudar a dar conta dos desafios socioambientais de nossa cidade e de nosso Estado.

Alguns eventos e realizações expressam com clareza esses compromissos: O Seminário Internacional Arte e Arquitetura, que realizamos em parceria com a Architectural Association (Londres) e a Escola de Artes Visuais do Parque Laje; o Seminário Científico Internacional em questões de Risco, Arquitetura Humanitária e Gênero, realizado em parceria com Universidade de Lisboa (FAU, CIAUD), UFF (EAU, PPGAU, Niterói-RJ), Universidade Internacional de Catalunha, Universidade de Beira Interior (DECA), e ONG Building 4Humanity (Coimbra, Portugal); a oficina Rio Metropolitano, em parceria com a Politécnica de Milão e o New York Institute of Technology; o Ser-Urbano/Semana de Arquitetura e Urbanismo, realizado, como em anos anteriores, exclusivamente por nossos alunos e alunas; e a Aula Inaugural com Manuela Dávila.

Dignas de destaque foram também algumas das atividades de extensão desenvolvidas ao longo do ano, com destaque para o FAVLAB, com moradores da Maré; o Telheiro de Ideias, desenvolvido em parceria com moradores da Rocinha e as ações promovidas por nosso Escritório Modelo com refugiados em Roraima. Seguimos igualmente com uma política de abertura, procurando não apenas divulgar amplamente o que estamos fazendo, mas trazer pessoas de fora de nosso departamento e da própria Universidade para participar de nossos eventos e realizações.

Igualmente importante foi dar sequência ao processo de ocupação do edifício-sede do Departamento de Arquitetura e Urbanismo- o Edifício Metro, localizado na extremidade oeste do nosso campus. O edifício, que já abrigava o canteiro experimental de arquitetura, a maquete e o Escritório Modelo de nosso Departamento, passou a abrigar também secretaria, diretoria, coordenação de graduação, salas de supervisores e Núcleo de Mídia. Além disso, demos início à ocupação do segundo e do terceiro pavimentos do Edifício Metro, o qual, em breve, passará a abrigar também salas de aula e um miniauditório.

Prof. Otavio Leonidio Ribeiro

Diretor do Departamento de Arquitetura e Urbanismo

Todos os dados foram fornecidos pelo Departamento ou extraídos do site do CNPq.

Departamento de Artes e Design – DAD

Rua Marquês de São Vicente, 225 - Edifício de Artes e Design Engenheiro
Paulo Cunha - Gávea - Rio de Janeiro - RJ - Brasil - CEP 22451-900
Telefones: 55 21 35271595 / 1941 / 1596 (Pós-Graduação)
Fax: 55 21 35271589
E-mails: artdsg-d@puc-rio.br; gra-design@puc-rio.br;
ppgdesign@puc-rio.br;
Site: www.puc-rio.br/ensinopesq/ccg/design.html
Site: www.puc-rio.br/ensinopesq/ccpg/progart.html
Site: www.dad.puc-rio.br

DIRETORA

Profa. Jackeline Lima Farbiarz
E-mail: jackeline@puc-rio.br

COORDENADORA DE GRADUAÇÃO

Profa. Roberta Portas Gonçalves Rodrigues
E-mail: gra-design@puc-rio.br
Data de Posse: 03/09/2019
Número da portaria: 53/2019

COORDENADORA DE PÓS-GRADUAÇÃO

Profa. Claudia Renata Mont'Alvão Bastos Rodrigues
E-mail: ppdesign@puc-rio.br

EQUIPE DE SECRETARIA

Camila da Costa Bourgard
Christiane Valente Machado Perez
Chrystiane Oliveira Alves
Diego Pimenta Rodrigues da Silva
Jullyane Pereira de Lima
Mônica Pinho do Nascimento
Patrícia Lane Rodrigues Gonçalves
Raul Nunes Cabral
Rodrigo Oliveira Medeiros
Romário Cesar de Souza Silva
Shirley Azevedo Pires
Verônica da Encarnação Silva Paiva
Wagner Bezerra Rodrigues

EQUIPE TÉCNICA

Andrew Pontes de Souza
Aparecido Faustino da Silva (até abril)
Cid Antunes Dias
Diogo de Souza Marques Lisboa Luz
Felipe Cunha de Oliveira
Hana Cláudia Marins dos Santos
Juliano Américo Rosa

Leonardo Ferreira Amaral
Manoel Mariano Ferreira Filho
Paulo Fernando Costa
Pedro Cardoso Freitas (até outubro)
Emanuel Carlos Cabral de Oliveira (a partir de dezembro)
Roberto Maia Pedrosa
Rogério Heitor Souza

COMISSÃO GERAL DO DEPARTAMENTO

Profa. Jackeline Lima Farbiarz
Prof. Carlos Eduardo Felix da Costa
Profa. Claudia Renata Montalvão Bastos Rodrigues
Profa. Claudia Habib Kayat
Prof. Nilton Gonçalves Gamba Junior
Profa. Rita Maria de Souza Couto
Profa. Roberta Portas Gonçalves Rodrigues
Prof. Felipe Rangel Carneiro
Rodrigo Oliveira Medeiros - Representante dos funcionários
CRAA - Alunos Graduação
Colegiado - Alunos Pós-Graduação
Prof. Alberto Cipiniuk - Suplente
Profa. Maria Manuela Rupp Quaresma - Suplente
Profa. Izabel Maria de Oliveira - Suplente

COMISSÃO DE PÓS-GRADUAÇÃO E PESQUISA

Profa. Jackeline Lima Farbiarz
Profa. Claudia Renata Mont'Alvão Bastos Rodrigues
Profa. Luiza Novaes
Prof. Nilton Gonçalves Gamba Junior
Profa. Rita Maria de Souza Couto
Profa. Vera Lucia Moreira dos Santos Nojima
Profa. Rejane Sptiz – Suplente - Representante Colegiado Pós-Graduação

COMISSÃO DE CARREIRA DOCENTE

Profa. Jackeline Lima Farbiarz
Prof. Alfredo Jefferson de Oliveira
Profa. Luiza Novaes
Prof. Nilton Gonçalves Gamba Junior
Profa. Rita Maria de Souza Couto
Profa. Vera Lucia Moreira dos Santos Nojima - Suplente
Prof. Alberto Cipiniuk - Suplente

REPRESENTANTE PARA O PROGRAMA INSTITUCIONAL DE BOLSAS INICIAÇÃO CIENTÍFICA DO CNPq – PIBIC

Prof. Luiza Novaes

CORPO DOCENTE

Quadro Principal e Eméritos Prof. Alberto Cipiniuk
Prof. Alfredo Jefferson de Oliveira
Prof. Carlos Eduardo Felix da Costa
Profa. Claudia Renata Mont'Alvão Bastos Rodrigues
Prof. Claudio Freitas de Magalhães
Profa. Denise Berruezo Portinari
Profa. Jackeline Lima Farbiarz
Prof. José Luiz Mendes Ripper, Emérito
Prof. Luiz Antonio Luzio Coelho, Emérito
Profa. Luiza Novaes
Profa. Maria Manuela Rupp Quaresma
Prof. Nilton Gonçalves Gamba Junior
Profa. Rejane Spitz
Profa. Rita Maria de Souza Couto
Profa. Vera Lucia Moreira dos Santos Nojima
Profa. Vera Maria Marsicano Damazio

Quadro Complementar Profa. Alessandra Carusi Machado Bezerra
Prof. Alexandre Cantini Rezende
Profa. Aline Moreira Monçores
Prof. André Luís Ferreira Beltrão
Prof. Augusto Seibel Machado
Profa. Barbara Jane Necyk
Profa. Barbara Pires e Castro
Profa. Bianca Maria Rêgo Martins (até julho)
Prof. Carlos André Lameirão Cortes
Prof. Carlos Eurico Poggi de Aragão Junior
Prof. Celso Braga Wilmer
Prof. Celso Meirelles de Oliveira Santos
Profa. Clarissa Biolchini
Profa. Claudia Maria Monteiro Vianna
Profa. Cláudia Stamato
Prof. Claudio Gomes Werneck de Freitas
Profa. Cristina Viana Tenenbaum
Profa. Cristine Nogueira Nunes
Prof. Daniel Malaguti Campos
Profa. Daniela Correa de Oliveira
Profa. Edna Lucia Oliveira da Cunha Lima
Prof. Eduardo Berliner
Prof. Eduardo Rocha de Oliveira Filho
Profa. Elaine Radicetti
Profa. Eliane Garcia Pereira
Profa. Evelyn Grumach
Profa. Fabiana Prado
Prof. Fábio Pinto Lopes de Lima
Prof. Felipe Rangel Carneiro
Profa. Flavia Nízia da Fonseca Ribeiro
Prof. Flávio Marques de Carvalho Junior

Profa. Gabriela de Gusmão Pereira
Profa. Gabriella Ferreira Chaves Vaccari
Prof. Gilberto Mendes Correia Junior
Profa. Gisela Friaça de Souza Pereira
Prof. Guilherme Azevedo Toledo
Prof. Guilherme de Almeida Xavier
Prof. Guilherme Lorenzoni de Almeida
Profa. Helena Cavalcanti de Albuquerque
Profa. Irina Aragão dos Santos
Profa. Isabel Martins Moreira
Prof. Jacques Chueke
Profa. Joana Pessoa Mota
Prof. João Alves dos Reis Junior
Prof. João Victor Azevedo de Menezes Correia de Melo
Prof. Joaquim de Salles Redig de Campos
Prof. Joaquim Marçal Ferreira de Andrade
Prof. Jorge Langone
Prof. José Augusto Brandão Estellita Lins
Prof. José Roberto Sanseverino
Profa. Joy Helena Worms Till
Profa. Julieta Costa Sobral
Prof. Leonardo Cardarelli Leite
Prof. Leônidas Augusto Correia de Moraes
Profa. Luciana Barbosa de Sousa
Profa. Luciana Grether de Mello Carvalho
Prof. Luís Vicente Barros Cardoso de Melo
Prof. Luiz Eduardo Dutra Coelho da Rocha
Prof. Luiz Torres Ludwig
Profa. Luiza Ferro Costa Marcier
Profa. Luiza Maria Interlenghi
Prof. Marcelo Massaharu Hatakeyama
Prof. Marco Antônio Magalhães Lima
Prof. Marco Antônio Maia Fonseca
Prof. Marcos Amarante de Almeida Magalhães
Profa. Maria Claudia Bolshaw Gomes
Profa. Maria das Graças de Almeida Chagas
Prof. Mario Augusto Pinto de Souza Seixas
Prof. Mateu de Athayde Velasco
Prof. Miguel Santos Carvalho
Profa. Mônica Duarte Proença
Profa. Mônica Frota Leão Feitosa
Profa. Mônica Saboia Saddi
Profa. Nathalia Chehab de Sá Cavalcante
Profa. Paloma Oliveira de Carvalho Santos
Profa. Priscila Andrade Silva
Profa. Renata Mattos Eyer de Araújo
Prof. Rian Oliveira Rezende
Prof. Ricardo da Cunha Fontes
Prof. Romulo Miyazawa Matteoni
Profa. Selma de Sá Roriz Reis

Profa. Sheila Dain
Profa. Silvana Aparecida Ferreira Marques
Profa. Silvia Helena Soares da Costa
Profa. Simone Carvalho de Formiga Xavier
Profa. Suzana Valladares Fonseca
Profa. Tatiana Barbosa Carvalho
Profa. Tatiana Messer Rybalowski
Profa. Vera Maria Cavalcanti Bernardes
Prof. Walvyker Alves de Souza
Prof. Werther Teixeira de Azevedo Neto

Quadro Suplementar Prof. Jorge Roberto Lopes dos Santos - tempo contínuo
Profa. Claudia Habib Kayat
Profa. Izabel Maria de Oliveira
Prof. João de Sá Bonelli
Prof. Marcelo Fernandes Pereira
Profa. Roberta Portas Gonçalves Rodrigues

CURSOS OFERECIDOS

Graduação **Bacharelado em Design, nas habilitações: Comunicação Visual; Projeto de Produto; Moda; Mídia Digital**

Iniciado em 1972

Avaliado pelo MEC com o conceito 4 para o ciclo avaliativo de 2016 a 2018

Pós-graduação **Mestrado Acadêmico em Design, iniciado em 1994**

Stricto Sensu **Doutorado em Design, iniciado em 2003**

(Mestrado, e Doutorado) **Mestrado e Doutorado em Design**

Área de Concentração:

I) Design e sociedade

Linhas de pesquisa

- Design: comunicação, cultura e artes

- Design: ergonomia e usabilidade e interação humano-computador

- Design: tecnologia, educação e sociedade

Avaliados pela CAPES com conceito 5 para o quadriênio 2013/2016

Pós-graduação **Extensão**

Lato Sensu - Arte Moderna: do Impressionismo ao Expressionismo Abstrato
(Aperfeiçoamento, - Arte, Educação e Introdução à Orientação Universitária - A.E.I.O.U

Extensão) - *Design Thinking*: inovação centrada no usuário

- *Designing* Humanidades Digitais

- Decifrando a Imagem: Santos, Alegorias e seus Símbolos.

Elementos de Iconografia e Iconologia

- Design da Estrutura Narrativa Cinematográfica: Roteiro para Cinema

- Estamparia: o *Surface Design* na Área Têxtil

- Elementos de Iconografia e Iconologia

- *Fashion Film*

- Inovação em Produtos e Serviços para Longevidade

- Introdução à Arte Moderna: do Neoclássico ao Impressionismo
- O Desenho na Arte Contemporânea: Das Vanguardas Artísticas à Contemporaneidade
- Oficina de Criação e Produção em Vídeo
- Oficina: como conduzir seu futuro profissional a partir dos 50 anos
- Oficina: introdução ao livro criativo - O diário gráfico como instrumento para atividades reflexivas e interpessoais
- Produção de Moda
- Registros da Memória: Materialização da dimensão social de histórias de vida
- *UX Prototyping* - Prototipagem Rápida de Websites e Aplicativos
- *UX Research* - Pesquisa do Usuário
- *UX Strategy* - Estratégia para Projetos em UX
- *UX Writing* - Conteúdo Estratégico para a Experiência do Usuário

GRUPOS DE PESQUISA CADASTRADOS NO CNPq

APRENDESIGN: Design em Situações de Ensino Aprendizagem.

Coordenador: Profa. Rita Maria de Souza Couto. Ano de formação: 2013.

Design Emocional, Extensão Universitária e Longevidade com Qualidade: propostas de novos caminhos para o público sênior.

Coordenador: Profa. Vera Maria Marsicano Damazio. Ano de formação: 2019.

Ergodesign e Experiência do Usuário (UX).

Coordenador: Profa. Maria Manuela Rupp Quaresma. Ano de formação: 2013.

Ergodesign e Usabilidade Sistemas de Informação e do Ambiente Construído.

Coordenador: Profa. Claudia Renata Mont'Alvão Bastos Rodrigues. Ano de formação: 2004.

Estudos em Design, Arte e Natureza.

Coordenador: Prof. Carlos Eduardo Felix da Costa. Ano de formação: 2018.

Experiências e Ambientes Interativos.

Coordenador: Profa. Luiza Novaes. Ano de formação: 2016.

GANDhis – Grupo de Artes Narrativas e Design de Histórias.

Coordenador: Prof. Nilton Gonçalves Gamba Junior. Ano de formação: 2006.

Laboratório de Arte Eletrônica.

Coordenador: Profa. Rejane Spitz. Ano de formação: 1991.

Laboratório de Gestão em Design.

Coordenador: Prof. Claudio Freitas de Magalhães. Ano de formação: 2004.

SmartCities, projetos centrados no cidadão.

Coordenador: Profa. Maria Manuela Rupp Quaresma. Ano de formação: 2019.

TRÍADES: Linguagens do Design.

Coordenador: Profa. Vera Lúcia Moreira dos Santos Nojima. Ano de formação: 1999.

CONVÊNIOS E PARCERIAS

Divisão de Desenho Industrial do Instituto Nacional de Tecnologia (Brasil)

Cooperação técnico-científica para desenvolvimento de projetos. Ano de início: 2010

Comissão de Valores Mobiliários – CVM e participação do Núcleo de Estudos Comportamentais (NEC) da Superintendência de Proteção e Orientação aos Investidores (SOI) (Brasil)

Parceria para aprimoramento da eficiência e efetividade das políticas de educação financeira do povo brasileiro. Ano de início: 2016

Ford Motor Company do Brasil (Brasil)

Parceria para estabelecer um Programa de Cooperação e Intercâmbio Científico e Tecnológico entre a PUC-Rio e a Ford. Ano de início: 2014

Secretaria Municipal de Educação (Brasil)

Cooperação técnico-científica para desenvolvimento de projetos com foco em espaços, objetos e recursos de ensino-aprendizagem. Ano de início: 2015

Amsterdam University of Applied Sciences – MediaLab, Amsterdam (Holanda)

Workshop Global Goals Jam PUC-Rio. Ano de início: 2016

Escola Politécnica de Saúde Joaquim Venâncio – Fundação Oswaldo Cruz (Brasil)

Parceria entre grupos de pesquisa para desenvolvimento de projetos com foco no desenvolvimento de objetos e recursos de ensino-aprendizagem. Ano de início: 2016

Universidade Federal Fluminense (Brasil)

Parceria entre grupos de pesquisa para desenvolvimento de objetos e recursos de ensino-aprendizagem. Ano de início: 2016

Deca (Brasil)

Desenvolvimento de produtos, equipamentos e serviços. Ano de início: 2016

GE (General Electric) (Brasil)

Desenvolvimento de produtos, equipamentos e serviços. Ano de início: 2016

Red de Homólogos de Diseño e Innovación Social AUSJAL (Colômbia)

Cooperação técnico-científica com foco no compartilhamento e desenvolvimento de pesquisas e projetos. Ano de início: 2016

Casa de Convivência e Lazer Maria Haydée (Brasil)

Parceira do Projeto PUC Mais de 50, na oferta de oficinas e cursos.

Ano de início: 2017

IADE – Faculdade de Design Tecnologia e Comunicação da Universidade Europeia (Portugal)

Intercâmbio entre laboratórios, participação em aulas/workshop na semana internacional. Ano de início: 2017

University of Leeds – ITS Institute of Transport Studies (Inglaterra)

Cotutela e intercâmbio em pesquisa e Parceria de pesquisa Capes/Print.

Ano de início: 2018

Pontificia Universidad Católica de Valparaíso (Chile)

Parceria de pesquisa Capes/Print. Ano de início: 2018

Universidad Iberoamericana (México)

Parceria de pesquisa Capes/Print. Ano de início: 2018

Colégio Pedro II (Brasil)

Acordo de cooperação acadêmica técnico-científica. Ano de início: 2019

Quenn Mary University of London (Inglaterra)

Parceria para investigação. Ano de início: 2019

Universidade de Estrasburgo (França)

Acordo de cooperação e Parceria com o Laboratoire Dynamiques Européennes

Ano de início: 2019

Copenhagen Business School (Dinamarca)

Parceria de pesquisa Capes/Print.

Ano de início: 2019

Unidades Complementares e Órgãos Vinculados

INSTITUTO DE PESQUISA EM DESIGN

Localização Rua Marquês de São Vicente, 225
Edifício da Amizade, Ala Frings, 7º andar
Gávea - Rio de Janeiro - RJ - Brasil - CEP 22451-900
Telefone: 55 21 35271594
E-mail: artdsg-q@puc-rio.br
Site: www.dad.puc-rio.br

COORDENADORA

Profa. Luiza Novaes

EQUIPE

Shirley Azevedo Pires

NÚCLEO DE REFERÊNCIA E PESQUISA SOBRE DESIGN – NRP

Localização Rua Marquês de São Vicente, 225
Edifício da Amizade, Ala Frings, 7º andar
Gávea - Rio de Janeiro - RJ - Brasil - CEP 22451-900
Telefone: 55 21 35271594
Site: www.dad.puc-rio.br

COORDENADORES

Profa. Rita Maria de Souza Couto

E-mail: ricouto@puc-rio.br

Prof. Alfredo Jefferson de Oliveira

E-mail: afferson@puc-rio.br

NÚCLEO DE ARTE ELETRÔNICA – NAE

Localização Rua Marquês de São Vicente, 225
Edifício da Amizade, Ala Frings, 7º andar
Gávea - Rio de Janeiro - RJ - Brasil - CEP 22451-900
Telefone: 55 21 35271594
E-mail: nae@puc-rio.br | Site: www.dad.puc-rio.br/nae

COORDENADORA

Profa. Rejane Spitz

NÚCLEO DE ARTE DIGITAL E ANIMAÇÃO – NADA

Localização Rua Marquês de São Vicente, 225
Edifício da Amizade, Ala Kennedy, subsolo
Gávea - Rio de Janeiro - RJ - Brasil - CEP 22451-900
Telefone: 55 21 35271980
E-mail: nada@puc-rio.br | Site: nada.dad.puc-rio.br

COORDENADORA

Profa. Maria Claudia Bolshaw Gomes

NÚCLEO DE EXPERIMENTAÇÃO TRIDIMENSIONAL – NEXT

Localização Rua Marquês de São Vicente, 225
Edifício da Amizade, Ala Kennedy, subsolo
Gávea - Rio de Janeiro - RJ - Brasil - CEP 22451-900
Telefone: 55 21 35271588
E-mail: next@puc-rio.br | Site: next.dad.puc-rio.br

COORDENADORES

Prof. Jorge Roberto Lopes dos Santos
Prof. Claudio Freitas de Magalhães

NÚCLEO INTERDISCIPLINAR DE JOGOS APLICADOS – NINJA

Localização Rua Marquês de São Vicente, 225
Edifício da Amizade, Ala Frings, 7º andar
Gávea - Rio de Janeiro - RJ - Brasil - CEP 22451-900
Telefone: 55 21 35271588
E-mail: artdsg-q@puc-rio.br/guix@puc-rio.br
Site: dad.puc-rio.br

COORDENAÇÃO

Direção DAD/Instituto de Pesquisa

SUPERVISÃO

Prof. Guilherme Almeida Xavier

Prêmios e Distinções Recebidos e Projetos Aprovados

O prof. Jorge Lopes recebeu uma homenagem do Museu Nacional em um encontro realizado no dia 9 de dezembro, no auditório do Horto Botânico do MN/UFRJ. A homenagem foi feita às pessoas que mais contribuíram para as atividades iniciadas após o incêndio de setembro de 2018. <http://dad.puc-rio.br/2019/12/19/prof-jorge-lobes-recebe-medalha-do-museu-nacional/>

A ex-aluna Aline de Souza Aride ficou em primeiro lugar na Categoria Trabalhos Escritos Não-Publicados no 33º Prêmio Design do Museu da Casa Brasileira (MCB), com a dissertação de mestrado: Para lembrar-me

de mim: produtos e serviços terapêuticos para prevenção e reabilitação da Doença de Alzheimer em idosos institucionalizados, orientada pela profa. Rita Maria Couto. <http://dad.puc-rio.br/2019/10/24/dissertacao-de-ex-aluna-do-dad-premiada-no-premio-design-mcb/>

As ex-alunas do PPG Design, Fernanda Pina e Márcia Bergmann, foram finalistas no Prêmio Casa Firjan 2019 com suas teses de doutorado: Design, extensão universitária e empreendedorismo sênior: propostas de novos caminhos para maiores de 50 na Universidade, orientado pela profa. Vera Damazio, e Gestão do Design em indústrias maduras: proposição da matriz analítico-criativa de Design Estratégico, orientada pelo prof. Cláudio Magalhães. <http://dad.puc-rio.br/2019/11/28/ex-alunas-do-dad-finalistas-no-premio-casa-firjan/>

A reportagem de capa da última edição da Revista Rio Pesquisa da Fundação de Amparo à Pesquisa do Estado do Rio de Janeiro (FAPERJ) destaca o projeto de resgate do acervo do Museu Nacional, uma parceria entre a Universidade Federal do Rio de Janeiro (UFRJ), o Instituto Nacional de Tecnologia (INT) e a Pontifícia Universidade Católica do Rio de Janeiro (PUC-Rio). <http://dad.puc-rio.br/2019/10/25/revista-da-faperj-destaca-projeto-de-resgate-do-acervo-do-museu-nacional/>

O trabalho científico A adequação da Universidade frente ao envelhecimento populacional brasileiro: implementando um serviço de iniciação científica para seniores, desenvolvido por Fernanda Pina, Profa. Vera Damazio e Samuel Lins, foi premiado no eixo Projetos Inovadores no X Congresso de Geriatria e Gerontologia do Estado do Rio de Janeiro (GeriatRio), que ocorreu de 31 de outubro a 2 de novembro. <http://dad.puc-rio.br/2019/11/26/trabalho-cientifico-desenvolvido-no-dad-premiado-no-geriatrio-2019/>

O curta A Folia de um Bloco Infantil, produzido no Núcleo de Arte Digital e Animação (N.A.D.A.), ganhou o primeiro prêmio na categoria Estudantes Universitários Brasileiros no 15º Festival Internacional de Animação Estudantil do Brasil – Anim!Arte. <http://dad.puc-rio.br/2019/10/18/animacao-do-n-a-d-a-e-premiado-no-animarte/>

O 1º Colóquio As Margens Falam: Desinvisibilização e Desminorização – Produções e Narrativas Negras em Interação ocorreu nos dias 13 e 14 de novembro, no 3º andar do DAD. O evento foi proposto por alunos dos Departamentos de Artes e Design, Comunicação Social e História e contemplado pelo edital do IEAHu. <http://dad.puc-rio.br/2019/12/14/1o-coloquio-desinvisibilizacao-e-desminorizacao-as-margens-falam-producoes-e-narrativas-negras-em-comunicacao-em-interacao/>

Kawe de Sá, ex-aluno de Mídia Digital e antigo integrante da equipe do N.A.D.A. (Núcleo de Arte Digital e Animação), foi o diretor de animação do vídeo One Word, que ganhou o Prêmio Leão de Ouro no Cannes Lions International Festival of Creativity. - <http://dad.puc-rio.br/2019/06/24/ex-aluno-do-dad-vence-premio-em-cannes/>

Maré Relógios, empresa criada pelo prof. João Victor Correia de Melo, foi homenageado pelo Reitor da PUC-Rio, Pe. Josafá Carlos de Siqueira S.J., na abertura da XXV Semana de Meio Ambiente da PUC-Rio. - <http://dad.puc-rio.br/2019/06/12/mare-relogios-homenageada-pelo-reitor-na-semana-de-meio-ambiente-da-puc-rio/>

- Alunos do DAD participam do desfile-concurso Novos Talentos da Moda organizado pela Expo Noivas & Festas em parceria com o DAD. - <http://dad.puc-rio.br/2019/04/26/alunos-do-dad-participam-de-concurso-na-expo-noivas-festas/>
- Alunos do DAD são premiados no LadAwards, a maior e mais importante premiação de design da América Latina. - <http://dad.puc-rio.br/2019/03/14/alunos-do-dad-sao-premiados-no-ladawards/>
- O 32º Prêmio Design MCB selecionou 6 trabalhos escritos realizados por alunos e professores do DAD para exposição no Museu da Casa Brasileira, em São Paulo. - <http://dad.puc-rio.br/2019/02/14/alunos-e-professora-do-dad-participam-da-exposicao-do-premio-design-mcb/>
- Julia Ries, aluna da habilitação Projeto de Produto, recebeu o Prêmio de Design lançado pelo Instituto Tomie Ohtake em parceria com a Leroy Merlin, pelo seu projeto de uma composteira residencial, orientada pelo prof. Marco Maia. - <http://dad.puc-rio.br/2019/01/28/aluna-do-dad-vence-1o-premio-de-design-instituto-tomie-ohtake/>
- II TEIAS (Congresso Transformações do Ensino pela Inclusão para Aprendizagens com foco na Sustentabilidade humana) coorganizado pelo LINC Design – Laboratório Linguagem, Interação e Construção de Sentidos com a colaboração da PUC-RIO, da UFF, da UEMG e da CEFET-MG, ocorreu nos dias 8 e 9 de agosto em Belo Horizonte. - <http://dad.puc-rio.br/2019/06/12/inscricoes-abertas-para-o-ii-teias/>
- World Usability Day (WUD), promovido pelo Laboratório de Ergodesign e Usabilidade de Interfaces (LEUI) da PUC-Rio, ocorreu no dia 9 de novembro no DAD. - <http://dad.puc-rio.br/2019/12/10/world-usability-day-2019/>
- 17 ERGODESIGN & USIHC na PUC-Rio, organizado pelo LEUI (Laboratório de Ergodesign de Interfaces) e pela EBA/ UFRJ, ocorreu nos dias 11 a 13 de dezembro. - <http://dad.puc-rio.br/2019/08/26/17-ergodesign-usihc-na-puc-rio/>

Balanço do Ano

O DAD se mantém investindo na consolidação de suas características primordiais, com vistas à formação humanística e crítica em consonância com o CTCH, do qual é parte integrante. Nos âmbitos administrativo-ensino-pesquisa-extensão, o conceito-chave prioriza o entendimento do design como atividade projetiva atrelada ao processo civilizatório, por meio da qual são desenvolvidos processos, sistemas, produtos e serviços que participam da transformação de realidades existentes em desejáveis.

A estabilidade do departamento foi reconhecida nos cenários internacional e nacional. O DAD recebeu qualificações internacionais, oriundas de avaliações obtidas em 2019, como o QS World Ranking by Subject 2020. Nele, o campo de conhecimento Artes & Design da PUC-Rio foi classificado entre os 150 melhores do mundo, como o oitavo da América Latina e como o segundo do Brasil. O DAD recebeu também qualificações nacionais como a graduação cinco estre-

las (Guia do Estudante) e a nota 5 obtida na avaliação quadrienal da CAPES. Também houve premiações destinadas a nossos alunos, como por exemplo: (a) a LadAwards, maior e mais importante premiação de design da América Latina; (b) o Prêmio Leão de Ouro, obtido no Cannes Lions International Festival of Creativity; (c) o Prêmio de Design Instituto Tomie Ohtake; e (d) o 33º Prêmio Design Museu da Casa Brasileira vinculado ao PPG Design, na categoria Trabalhos Escrito Não-Publicados.

Cabe ressaltar o reconhecimento dos projetos desenvolvidos pelos professores e alunos do DAD no cenário internacional, como a exposição Oasis (prof. Carlos Eduardo Rocha), na Bienal de Arte Contemporânea de Coimbra, e a exposição Identidades y transiciones de Bate-Bolas -Colección: TOY ART MASCARADOS / Série Bate-Bolas Pirulito (prof. Nilton Gamba Junior) na Universidad Iberoamericana, da Cidade do México.

As avaliações/qualificações/premiações recebidas exemplificam a estabilidade do departamento, ratificando o olhar da comunidade sobre ele; estabilidade confirmada pelo expressivo número de 1411 alunos de graduação, pós-graduação e extensão que escolheram a formação proporcionada pelo DAD-PUC-Rio.

Os objetivos do DAD continuam sendo solidificados com destaque para extensão/internacionalização/responsabilidade social nas esferas de convênios/parcerias e ações. São exemplos: (a) a parceria com o Museu Nacional, que desencadeou a homenagem ao prof. Jorge Lopes, como um dos pesquisadores que mais contribuíram para as pesquisas iniciadas após o incêndio de setembro de 2018, por meio dos projetos desenvolvidos no Núcleo de Experimentação Tridimensional DAD; (b) o projeto institucional de internacionalização Ações para inovação social e/ou tecnológica na América Latina com a Pontificia Universidad Católica de Valparaíso, que visa a exploração de afinidades entre diferentes abordagens metodológicas no campo do design, a fim de potencializar as suas visibilidades e as suas aplicações no cenário latino-americano atual; (c) a parceria com a Amsterdam University of Applied Sciences - MediaLab Amsterdam na organização dos Workshops Global Goals Jam ; (d) o intercâmbio entre laboratórios, com a Faculdade de Design Tecnologia e Comunicação da Universidade Europeia (IADE); (e) o acordo de cooperação com a Universidade de Estrasburgo que, dentre suas ações, possibilitou a organização de um conjunto de palestras com o sociólogo David Le Breton e (f) a cotutela e intercâmbio em pesquisa com a University of Leeds.

Merecem destaque também a participação do DAD no Capes Print, coordenado pela profa. Luiza Novaes e supervisionados pelos professores Claudio Magalhães, Denise Portinari, Manuela Quaresma e Gamba Junior; a cooperação técnico-científica com a Red de Homólogos de Diseño e Innovación Social da AUSJAL, para o compartilhamento e desenvolvimento de pesquisas e projetos, sob a coordenação da profa. Rita Couto; e a ação de formação continuada e desenvolvimento científico tecnológico fomentada pelos laboratórios de pesquisa

do PPG Design por meio (a) da organização de Congressos como o TEIAS (Congresso Transformações do Ensino pela Inclusão para Aprendizagens com foco na Sustentabilidade humana) e o Ergodesign & USIHC (Congresso Internacional de Ergonomia e Usabilidade de Interfaces Humano-Tecnologia: produtos, informação, ambiente construído e transportes e Congresso Internacional de Ergonomia e Usabilidade de Interfaces e Interação Humano-Computador), coordenados respectivamente pelas profas. Jackeline Farbiarz e Cláudia Renata Mont'Alvão/Manuela Quaresma; e do desenvolvimento de projetos como o Sinestesia, com a University of Leeds, coordenado pela profa. Rejane Spitz. No âmbito das ações de extensão, vale ressaltar o projeto PUC-Rio Mais de 50, destinado a serviços para a longevidade, coordenado pela profa. Vera Damazio.

Por fim, enfatizamos que dentre as prioridades do DAD estão a formação continuada de seus professores e funcionários, a formação de seus alunos para uma atuação consistente e criativa frente aos novos desafios e complexas demandas da sociedade do Século XXI, a manutenção da excelência de seus diversos laboratórios de ensino, pesquisa e extensão e a integração entre seus diferentes segmentos, em consonância com seu Plano de Desenvolvimento Institucional.

Profa. Jackeline Lima Farbiarz

Diretora do Departamento de Artes e Design

Todos os dados foram fornecidos pelo Departamento ou extraídos do site do CNPq.

Departamento de Educação – EDU

Rua Marquês de São Vicente, 225 – Edifício Cardeal Leme, sala 1049
Gávea - Rio de Janeiro - RJ - Brasil - CEP 22451-900
Telefones: 55 21 35271815 | 1818 (Coordenação de Pós-Graduação) |
1816 (Coord. de Graduação) | 1817 (Assessora da Direção)
E-mails: posedu@puc-rio.br;
coordposedu@puc-rio.br; graedu@puc-rio.br
Site: www.puc-rio.br/ensinopesq/ccg/pedagogia.html
Site: www.puc-rio.br/ensinopesq/ccpg/progedu.html
Site: www.edu.puc-rio.br

DIRETOR

Profa. Maria Inês Galvão Flores Marcondes de Souza
E-mail: mim@puc-rio.br

COORDENADORA DE GRADUAÇÃO

Profa. Silvana Soares de Araújo Mesquita
E-mail: silvanamesquita@puc-rio.br

COORDENADORA DE PÓS-GRADUAÇÃO

Prof. Jefferson da Costa Soares
E-mail: jefics@puc-rio.br

EQUIPE DE SECRETARIA

Janaina Correa Colares da Silva – Assessora da Direção
Sandra Elena Granja Parintins – Secretária Executiva da Graduação
Marnie Siqueira de Oliveira – Secretária Executiva da
Pós-Graduação
Daniela da Silva Moraes Azevedo – Secretária Executiva da
Pós-Graduação
Eduardo Lopes de Freitas – Auxiliar de Administração

EQUIPE TÉCNICA

Geneci José Felix – Analista de suporte

COMISSÃO GERAL DO DEPARTAMENTO

Profa. Maria Inês Galvão Flores Marcondes de Souza
Profa. Alicia Maria Catalano Bonamino
Prof. Jefferson da Costa Soares
Prof. Ralph Ings Bannell
Profa. Maria Elisa Almeida Bacal
Profa. Rosália Maria Duarte
Profa. Silvana Soares de Araújo Mesquita
Profa. Zena Winona Eisenberg
Aluna Jamille Roza - Representante Discente - Graduação
Aluna Joana Milliet - Representante Discente - Pós-Graduação

COMISSÃO DE PÓS-GRADUAÇÃO E PESQUISA

Profa. Alicia Maria Catalano de Bonamino
Profa. Maria Inês Galvão Flores Marcondes de Souza
Prof. Jefferson da Costa Soares
Profa. Sonia Kramer
Profa. Patrícia Coelho da Costa

COMISSÃO DE CARREIRA DOCENTE

Profa. Alicia Maria Catalano de Bonamino
Profa. Maria Cristina Monteiro Pereira de Carvalho
Profa. Maria Inês Galvão Flores Marcondes de Souza
Profa. Rosália Maria Duarte
Profa. Silvana Soares de Araújo Mesquita

COMISSÃO DO PROGRAMA INSTITUCIONAL DE BOLSAS INICIAÇÃO CIENTÍFICA DO CNPq – PIBIC

Prof. Pedro Pinheiro Teixeira – Coordenador Departamental
Profa. Zena Winona Eisenberg – Coordenadora Setorial

CORPO DOCENTE

Quadro Principal Profa. Alicia Maria Catalano de Bonamino
Profa. Cynthia Paes de Carvalho
Profa. Giselle Martins dos Santos Ferreira
Profa. Hedy Silva Ramos de Vasconcellos - Emérita
Profa. Hermengarda Alves Lüdke (Menga Lüdke) - Emérita
Prof. Jefferson da Costa Soares
Prof. José Carmello Braz de Carvalho - Emérito
Profa. Magda Pischetola
Profa. Maria Aparecida Campos Mamede Neves - Emérita
Profa. Maria Cristina Monteiro Pereira de Carvalho
Profa. Maria Inês Galvão Flores Marcondes de Souza
Profa. Mylene Mizrahi
Profa. Naira da Costa Muylaert Lima
Profa. Patrícia Coelho da Costa
Prof. Pedro Pinheiro Teixeira
Prof. Ralph Ings Bannell
Profa. Rosália Maria Duarte
Profa. Rosaly Hermengarda Lima Brandão (Zaia Brandão),
Emérita
Profa. Silvana Soares de Araújo Mesquita
Profa. Sonia Kramer
Profa. Tânia Dauster Magalhães e Silva - Emérita
Profa. Vera Maria Ferrão Candau - Emérita
Profa. Zena Winona Eisenberg

Quadro Complementar Prof. Alberto José da Costa Tornaghi
Profa. Alexandra Coelho Pena
Profa. Maria Elisa Almeida Bacal
Profa. Maria Leonor Pio Borges de Toledo

Profa. Maria Luiza Canedo Queiroz da Silva
Prof. Renato Pontes Costa
Profa. Rita de Cassia Ximenes Mury

CURSOS OFERECIDOS

Graduação Licenciatura em Pedagogia

Iniciado em 1941

Avaliado pelo MEC com o conceito 4 para o ciclo avaliativo de 2016 a 2018

Pós-graduação Mestrado Acadêmico, iniciado em 1965

Stricto Sensu Doutorado, iniciado em 1985

Mestrado e Doutorado em Educação

Área de Concentração:

I) Educação

Linhas de pesquisa

- Ideias e instituições educacionais
- Educação, desigualdades sociais e políticas públicas
- Trabalho docente, currículo e práticas pedagógicas
- Diferenças culturais, espaços de formação e processos educativos
- Linguagens digitais, tecnologias e educação

Avaliados pela CAPES com conceito 5 para o quadriênio 2013/2016

Pós-graduação Especialização

Lato Sensu - Educação Infantil: Perspectivas de Trabalho em Creches e Pré-Escolas

Extensão

- A Aprendizagem na Escola e suas Dificuldades
- A Creche e o Trabalho Cotidiano com Crianças de 0 a 3 Anos
- A Resistência na Língua Yiddish (Leituras de Martin Buber)
- Alfabetização e Letramento: práticas em sala de aula
- Humor Judaico e Língua Yiddish
- Inclusão e Mediação: estratégias de inserção na escola
- Infância, Cultura, Educação e Estética
- Metodologias Ativas
- Trajetórias Judaicas no Rio de Janeiro
- Tecnologias Digitais em Metodologia de Projetos Integrados com Adolescentes

CONVÊNIOS E PARCERIAS

Universidade IDC Herzliya College Intercâmbio Acadêmico (Brasil)
aluna Danielle Fucs Ghelman - Graduação. Ano de início: 2019

Universidade de Coimbra (Portugal)

O Prof. Ralph Bannell esteve como investigador visitante a convite do Prof. Eduardo

Santos, Diretor do Instituto de Psicologia Cognitiva, Desenvolvimento Humano e Social. Uma das orientandas do Prof. Ralph também fez um estágio no mesmo Instituto, em Coimbra, entre 17 de setembro e 26 de outubro, financiado por uma bolsa do Banco Santander. **Ano de início:** 2018

Columbia University (Estados Unidos)
Cooperação internacional. **Ano de início:** 2013

Yiddish Book Center (Estados Unidos)
Projeto de Pesquisa coordenado pela Profa. Sonia Kramer, desenvolvido de acordo com o Memorando de Entendimento entre a PUC-Rio e o Yiddish Book Center. As duas instituições cooperam para preservar e criar acesso às histórias orais de figuras importantes da comunidade judaica brasileira, particularmente, falantes nativos de Yiddish, e aqueles que têm sido fundamentais na criação, preservação e promoção da língua e cultura Yiddish no Brasil. **Ano de início:** 2018

Universidade do Minho (Portugal)
Parceria de pesquisa e intercâmbio de alunos de pós-graduação - Professoras. Maria Assunção Flores e Maria Inês Marcondes de Souza. **Ano de início:** 2017

University of British Columbia (Canadá)
Doutorado-sanduiche - aluno Felipe Bastos - sob orientação da Profa. Lisa Loutzenheiser - nov/2018 a abr/2019. **Ano de início:** 2018

Universidade de Aveiro (Portugal)
Doutorado-sanduiche - aluna Eunice de Castro e Silva - sob orientação da Profa. Maria João Loureiro - nov/2018 a abr/2019. **Ano de início:** 2018

Universidade Federal do Mato Grosso do Sul (Brasil)
Doutorado Interinstitucional - DINTER. **Ano de início:** 2015

Secretaria Municipal de Educação - SME (Brasil)
Convênio para Estágio Curricular Obrigatório dos alunos dos cursos de Licenciatura. **Ano de início:** 2017

Secretaria Estadual de Educação - SEEDUC (Brasil)
Termo de Cooperação para desenvolvimento de programa de estágio curricular obrigatório para estudantes dos cursos de Licenciatura. **Ano de início:** 2018

Unidades Complementares e Órgãos Vinculados

NÚCLEO DE ORIENTAÇÃO E ATENDIMENTO PSICOPEDAGÓGICO (NOAP)

Localização Rua Marquês de São Vicente, 225
Edifício Padre Leonel Franca, térreo
Gávea - Rio de Janeiro - RJ - Brasil - CEP 22451-900
Telefone: 55 21 35271370 | E-mail: noapedu@puc-rio.br
Site: www.edu.puc-rio.br/noap.html

COORDENADORA

Profa. Zena Winona Eisenberg

EQUIPE

Elisabeth Sicupira Estellita Marques de Souza

Profa. Maria Elisa Almeida Bacal
Maria Rita Simões de Abreu – Secretária Executiva
Helen Vieira de Oliveira

NÚCLEO DE APOIO PEDAGÓGICO ÀS CLASSES COMUNITÁRIAS (NAPC)

Localização Rua Marquês de São Vicente, 225
Edifício Cardeal Leme, sala 1049
Gávea - Rio de Janeiro - RJ - Brasil - CEP 22451-900
Telefone: 55 21 35271818
E-mail: pretecedu@puc-rio.br

COORDENADOR

Prof. José Carmello Braz de Carvalho, Emérito

NÚCLEO DE EDUCAÇÃO DE ADULTOS (NEAd)

Localização Rua Marquês de São Vicente, 225
Térreo do Ginásio da PUC, ao lado da Gráfica
Gávea - Rio de Janeiro - RJ - Brasil - CEP 22451-900
Telefone: 55 21 35271568
E-mail: nead@puc-rio.br

COORDENADOR

Prof. Alberto José da Costa Tornaghi

EQUIPE

Adriana Barbosa da Silva
Ana de Almeida Ribeiro
Jesus Jorge Perez Garcia
Noelia Rodrigues Pereira Rego
Marcello Penha Rodrigues – Auxiliar de Administração

Prêmios e Distinções Recebidos e Projetos Aprovados

Pesquisador de Destaque CTCH - Pontifícia Universidade Católica do Rio de Janeiro - Profa. Sonia Kramer.

Medalha Alceu Amoroso Lima pela Ética e pela Cultura, Pontifícia Universidade Católica do Rio de Janeiro - Profa. Sonia Kramer.

Prêmio de Iniciação Científica - Categoria Originalidade do Tema - UNIARA (Universidade de Araraquara). Trabalho O museu como possibilidade de espaço para férias escolares. Gabriela Campolina, Letícia Vitória Diniz e Marcella Schmidt. Orientação - Profa. Cristina Carvalho.

Auxílio a Professor Recém-Contratado, FAPERJ - Profa. Mylene Mizrahi.

Auxílio a Professor Recém-Contratado, FAPERJ - Profa. Silvana Soares de Araujo Mesquita.

Auxílio a Professor Recém-Contratado, FAPERJ - Prof. Pedro Pinheiro Teixeira.

Apoio a Grupos Emergentes de Pesquisa no Estado do Rio de Janeiro, Faperj - Profa. Zena Eisenberg.

Prêmio como uma das três melhores teses da área da Educação Especial no período de 2016/2019, pela Tese de Doutorado de Flávia Pedrosa de Camargo, Revista Brasileira de Educação Especial e Revista Educação Especial - Profa. Cynthia Paes de Carvalho.

Bolsa de Incentivo à Produtividade em Pesquisa para Novos Professores da PUC-Rio - Título do projeto: Metáforas da Educação e Tecnologia - Profa. Giselle Martins dos Santos Ferreira

Balanço do Ano

No curso de Graduação em Pedagogia contamos com 115 alunos e 16 deles integraram os grupos de pesquisa como bolsistas de Iniciação Científica (PIBIC, PIBIT FAPERJ, PUC-Rio) ou voluntários. O Curso manteve as cinco estrelas na avaliação do Guia do Estudante.

Em relação à Pós-Graduação, o PPGE formou 24 doutores e 13 mestres. Além de contar com 19 grupos de pesquisa certificados pelo CNPq, com financiamento de agências de fomento. Foi concluído o Doutorado Interinstitucional - DINTER com a Universidade Federal do Mato Grosso do Sul, com todas as teses defendidas e aprovadas.

O Departamento de Educação obteve o projeto CAPES/PRINT- Programa Institucional de Internacionalização da CAPES, que desenvolveu as seguintes ações:

- A Profa. Magda Pischetola realizou Estágio como Professora Visitante no Exterior Júnior, na University of Copenhagen.

- O PPGE recebeu como Jovem Talento no Exterior, o Prof. Andrés Sharpe, da Universidad de Buenos Aires.

- As professoras Alicia Bonanimo e Cynthia Paes de Carvalho organizaram uma agenda de Missões com a participação dos professores Sylvain Broccolichi (Université D'Artois/França), Prof. Sergio Martinic (Universidad de Aysén/Chile), Prof. Choukri Ben-Ayed (Université de Limoges/França) e Prof. Andrés Sharpe (Universidad de Buenos Aires).

- A Profa. Rosália Duarte organizou uma Conferência com o Prof. Gustavo Fischman (Universidade do Arizona).

- O PPGE realizou ainda uma ação interinstitucional com a UFMS (Universidade do Mato Grosso do Sul, Campus Pantanal, com o Prof. Serge Ebersold (LISE - Laboratoire Interdisciplinaire pour la Sociologie Économique / CNAM - Conservatoire National des Arts et Métiers) e Prof. Eric Plaisance (CERLIS - Université Paris Descartes).

Os docentes do PPGE integram importantes entidades científicas como comissões de avaliação da CAPES, do CNPQ, da FAPERJ. Participam também de comitês científicos de eventos nacionais (Reunião da ANPEd - Associação

Nacional de Pós-Graduação e Pesquisa em Educação; Reunião da ANPOCS - Associação Nacional de Pós-Graduação e Pesquisa em Ciências Sociais) e internacionais (American Educational Research Association Annual Meeting, European Conference on Educational Research, Conferência Ibérica de Inovação na Educação com TIC, entre outros).

O Departamento de Educação possui dois núcleos que prestam inestimáveis serviços à Universidade e à comunidade:

O NEAd - O Núcleo de Educação de Jovens e Adultos - que tem por objetivo contribuir com o debate, a pesquisa e a produção acadêmica sobre Educação de Jovens e Adultos e Educação Popular, fomentando a troca de experiências entre diversos sujeitos que atuam nessas áreas. O Núcleo promove ações de formação continuada de educadores nos campos da EJA e da Educação Popular.

O NOAP - Núcleo de Orientação e Atendimento Psicopedagógico - é um serviço da Vice-Reitoria Acadêmica, fundado em 1982, e vinculado ao Departamento de Educação. O Núcleo tem como objetivo promover o processo de aprendizagem dos universitários da PUC-Rio, nas áreas em que apresentam maiores dificuldades. O serviço é realizado por meio de atendimento psicopedagógico e de apoio nas habilidades de leitura e escrita, além disso, oferece o serviço de orientação profissional para alunos da PUC.

Profa. Maria Inês Galvão Flores Marcondes de Souza
Diretora do Departamento de Educação

Todos os dados foram fornecidos pelo Departamento ou extraídos do site do CNPq.

Departamento de Filosofia – FIL

Rua Marquês de São Vicente, 225 - Edifício Cardeal Leme, sala 1149
Gávea - Rio de Janeiro - RJ - Brasil - CEP 22451-900
Telefone: 55 21 35271298 c Fax: 55 21 35271299
E-mail: filos@puc-rio.br
Site: www.puc-rio.br/ensinopesq/ccg/filosofia.html
Site: www.puc-rio.br/ensinopesq/ccpg/progfil.html
Site: www.fil.puc-rio.br

DIRETOR

Prof. Luiz Camillo Dolabella Portella Osorio de Almeida
E-mail: lcamillosorio@gmail.com

COORDENADOR DE GRADUAÇÃO

Prof. Edgar de Brito Lyra Netto
E-mail: lyranetto@gmail.com

COORDENADOR DE PÓS-GRADUAÇÃO

Prof. Ludovic Soutif
E-mail: lsoutif@gmail.com

EQUIPE DE SECRETARIA

Edna Maria Mesquita Teixeira Sampaio – Pós-Graduação
Diná Lucia de Jesus Ribeiro Santos
Marcos Paulo Borges de Oliveira (a partir de maio)

COMISSÃO GERAL DO DEPARTAMENTO

Prof. Paulo Cesar Duque Estrada
Prof. Ludovic Soutif
Prof. Luiz Camillo Dolabella Portella Osorio de Almeida
Prof. Edgar de Brito Lyra Netto
Prof. Edgard José Jorge Filho
Prof. Renato Matoso Ribeiro Gomes Brandão
Prof. Danilo Marcondes de Souza Filho
Profa. Marcela Figueiredo Cibella de Oliveira
André Stock - Representante dos Alunos da Pós-Graduação
Avner Naine - Representante dos Alunos da Graduação

COMISSÃO DE PÓS-GRADUAÇÃO E PESQUISA

Prof. Luiz Carlos Pinheiro Dias Pereira
Prof. Edgard José Jorge Filho
Prof. Ludovic Soutif

COMISSÃO DE CARREIRA DOCENTE

Profa. Luisa Severo Buarque de Holanda
Prof. Danilo Marcondes de Souza Filho
Prof. Renato Matoso Ribeiro Gomes Brandão

COMISSÃO DE BIBLIOTECA

Formada pelo quadro principal de docentes do Departamento.

REPRESENTANTE PARA O PROGRAMA INSTITUCIONAL DE BOLSAS DE INICIAÇÃO CIENTÍFICA DO CNPq – PIBIC

Prof. Renato Matoso Ribeiro Gomes Brandão

REPRESENTANTE PARA O PROGRAMA INSTITUCIONAL DE BOLSAS DE INICIAÇÃO À DOCÊNCIA – PIBID

Prof. Edgar de Brito Lyra Netto

CORPO DOCENTE

Quadro Principal e Eméritos Prof. Danilo Marcondes de Souza Filho
Prof. Débora Danowski
Prof. Edgar de Brito Lyra Netto
Prof. Edgard José Jorge Filho
Prof. Irley Fernandes Franco
Prof. João Manoel de Albuquerque Lins
Prof. Ludovic Soutif
Prof. Luisa Severo Buarque de Holanda
Prof. Luiz Camillo Dolabella Portella Osorio de Almeida
Prof. Luiz Carlos Pinheiro Dias Pereira
Prof. Pe. Marcos William Bernardo - Cônego do Cabido Metropolitano do Rio de Janeiro
Prof. Maura Iglésias - Emérita
Prof. Maxime Richard Rovere (até agosto)
Prof. Oswaldo Chateaubriand Filho - Emérito
Prof. Paulo Cesar Duque Estrada
Prof. Pedro Duarte de Andrade
Prof. Renato Matoso Ribeiro Gomes Brandão
Prof. Rodrigo Guimarães Nunes

Quadro Complementar Prof. Alexandra de Almeida
Prof. Pe. Álvaro Mendonça Pimentel S.J.
Prof. Caio Salles Marcondes de Moura
Prof. Elsa Helena Buadas Wibmer
Prof. Felipe de Oliveira Castelo Branco (até agosto)
Prof. Fernando França Cocchiarale
Prof. Gabriel Jucá de Hollanda
Prof. Lígia Teresa Saramago Pádua
Prof. Marcela Figueiredo Cibella de Oliveira
Prof. Maria Inês Senra Anachoreta
Prof. Maria Priscilla Vieira Coelho Familiar (a partir de abril)
Prof. Ovidio de Abreu Filho
Prof. Rachel Barros Nigro - JUR
Prof. Remo Mannarino Filho
Prof. Rogério Soares da Costa
Prof. Vera Maria Pereira de Miranda Henriques

Prof. Vinicius de Carvalho Monteiro

CURSOS OFERECIDOS

Graduação **Bacharelado em Filosofia**

Licenciatura em Filosofia

Iniciados em 1941

Bacharelado avaliado pelo MEC com o conceito 3 para o ciclo avaliativo de 2016 a 2018

Licenciatura avaliada pelo MEC com o conceito 4 para o ciclo avaliativo de 2016 a 2018

Pós-graduação **Mestrado Acadêmico**, iniciado em 1973

Stricto Sensu **Doutorado**, iniciado em 1985

Mestrado e Doutorado em Filosofia

Área de Concentração:

I) Filosofia

Linhas de pesquisa

- Teoria do Conhecimento

- Estética

- História da Filosofia

- Ética e Filosofia Política

- Lógica e Filosofia da Linguagem

- Filosofia e a Questão Ambiental

Avaliados pela CAPES com conceito 5 para o quadriênio 2013/2016

Pós-graduação **Especialização**

Lato Sensu - Filosofia Contemporânea

- Arte e Filosofia

- Filosofia Antiga

Extensão

- Nietzsche e o Pensamento Trágico

- O problema do Mal

- Schopenhauer e a Metafísica da Vontade

GRUPOS DE PESQUISA CADASTRADOS NO CNPq

Grupo de Estudos e Pesquisas em Filosofia da Tecnologia.

Coordenador: Prof. Edgar de Brito Lyra Netto. Ano de formação: 2016.

Hermenêutica e Desconstrução.

Coordenador: Prof. Paulo Cesar Duque Estrada. Ano de formação: 2019.

Núcleo de Pensamento Moderno (NUPEM).

Coordenador: Prof. Edgard José Jorge Filho. Ano de formação: 2018.

CONVÊNIOS E PARCERIAS

Comitê Francês de Avaliação da Cooperação Universitária com o Brasil (Cofecub/CAPES) (França) n.i. Ano de início: 2014

Comitê Francês de Avaliação da Cooperação Universitária com o Brasil
(Cofecub/CAPES) (França) n.i. Ano de início: 2017

Prêmios e Distinções Recebidos e Projetos Aprovados

Três Projetos aprovados no PRINT-CAPES (2018-2022)

- Lógica, filosofia e computação
- Arte, autonomia e Política
- Pensadores em rede

Projeto Universal CNPq (Prof. Luiz Carlos Pereira)

Título: Sistemas dedutivos generalizados.

Balanço do Ano

O ano de 2019 tem início em março com a aula inaugural do CTCH do prof. Eduardo Viveiros de Castro. Os Colóquios do Departamento de Filosofia foram abertos no dia 22 de março pelo professor Alexandre Costa, da UFF, com *O nome de Homero: considerações sobre o símbolo e seu avesso*. No mês de abril, começou o minicurso do prof. Vinicius Figueiredo da UFPR que se estendeu pelos meses de maio e de junho. Em maio, tivemos dois Colóquios, sendo um internacional, do prof. João Pedro Cachopo da Universidade Nova de Lisboa, e dois minicursos, um do prof. Costica Bradatan (Universidade do Texas) e outro do prof. Antonio Pedro Mesquita (Universidade de Lisboa). Em junho, foi a vez da profa. Marcia Cavalcante (Universidade de Sodertorn) oferecer um minicurso. Terminando o semestre, tivemos o minicurso do prof. Gustavo Silvano (Universidade Federal do Piauí). Tivemos também inúmeras defesas de dissertação e tese ao longo do semestre de 2019.1.

O segundo semestre começou com o minicurso do prof. Patrice Vermeren (Universidade Paris 8). No final de setembro, abrigamos o 7º Encontro Hume. Em outubro, recebemos o prof. Nuno Crespo (Católica do Porto) para uma palestra sobre a estética de Wittgenstein e o Colóquio Conesul de Filosofia das Ciências Formais. Em novembro, tivemos, com o departamento de Letras, o seminário *Poesia e Filosofia: a historicidade dos textos*. Tivemos também o seminário *Spinoza: direito e política, junto ao departamento de Direito*. Os Colóquios de 2019 foram encerrados com a palestra do prof. Marcos Nobre intitulada *Como nasce o novo*, sobre a Fenomenologia do Espírito, de Hegel.

Importante ressaltar que, no ano de 2019, aconteceram várias missões de trabalho dos projetos de pesquisa do departamento vinculados ao Print. A profa. Luisa Buarque saiu para um ano de Pós-Doc na Universidade de Coimbra.

Palestras vinculadas ao projeto do NUFA (Núcleo de Filosofia Antiga):

A cidade em movimento. A resposta de Crítias ao pedido de Sócrates, em 24 de abril de 2019, com a profa . Alice Haddad (UFF)..

A cidade dos cínicos: em torno da República de Diógenes de Sínope!, no dia 5 de junho de 2019, com o prof. Olimar Flores-Junior (UFMG).

Prof. Luiz Camillo Dolabella Portella Osorio de Almeida
Diretor do Departamento de Filosofia

Todos os dados foram fornecidos pelo Departamento ou extraídos do site do CNPq.

Departamento de Letras – LET

Rua Marquês de São Vicente, 225
Edifício Padre Leonel Franca, 3º andar
Gávea - Rio de Janeiro - RJ - Brasil - CEP 22451-900
Telefone: 55 21 35271444

Graduação em Letras
Telefone: 55 21 35271445
E-mail: graduacao-letras@puc-rio.br
Site: www.puc-rio.br/ensinopesq/ccg/letras.html
Site: www.letras.puc-rio.br

Graduação em Artes Cênicas
Telefone: 55 21 35271444
E-mail: graduacaoacn-letras@puc-rio.br
Site: www.puc-rio.br/ensinopesq/ccg/artes_cenicas.html
Site: www.letras.puc-rio.br

Pós-Graduação em Estudos da Linguagem
Telefone: 55 21 35271447
E-mail: posgralinguagem@puc-rio.br
Site: www.puc-rio.br/ensinopesq/ccpg/proglet_linguagem.html
Site: www.letras.puc-rio.br/pos_linguagem.php

Pós-Graduação em Literatura, Cultura e Contemporaneidade
Telefone: 55 21 35271043
E-mail: posgraliteratura@puc-rio.br
Site: www.puc-rio.br/ensinopesq/ccpg/proglet_literatura.html

DIRETOR

Prof. Alexandre Montauray Baptista Coutinho
E-mail: alexandre.montauray@gmail.com

COORDENADORES DE GRADUAÇÃO

GRADUAÇÃO EM LETRAS

Profa. Patrícia Gissoni de Santiago Lavelle
E-mail: patricia.g.lavelle@gmail.com

GRADUAÇÃO EM ARTES CÊNICAS

Profa. Fernanda Coutinho Bond
E-mail: fernandabond@gmail.com
Data de Posse: 03/06/2019
Número da portaria: 29/2019

COORDENADORES DE PÓS-GRADUAÇÃO

PÓS-GRADUAÇÃO EM ESTUDOS DA LINGUAGEM

Profa. Liana de Andrade Biar
E-mail: lianabiar@gmail.com
Data de Posse: 01/03/2019
Número da portaria: 12/2019

PÓS-GRADUAÇÃO EM LITERATURA, CULTURA E CONTEMPORANEIDADE

Profa. Helena Franco Martins
E-mail: lena@puc-rio.br
Data de Posse: 02/09/2019
Número da portaria: 52/2019

EXTENSÃO E ESPECIALIZAÇÃO

Profa. Maria Cecília Gonsalves Carvalho

IPEL LÍNGUAS

Profa. Marcia Lobianco Vicente Amorimo

EQUIPE DE SECRETARIA

Digerlaine Gomes Tenório - Coordenadora Administrativa
Daniela Polycarpo Silva Santos - Secretária da Graduação do Curso de Letras
Daniele de Oliveira Cruz - Secretária da Graduação do Curso de Artes Cênicas
Francisca Ferreira de Oliveira - Secretária da Pós-Graduação do Programa Estudos da Linguagem
Rodrigo Santana Pinheiro - Secretário da Pós-Graduação do Programa Literatura, Cultura e Contemporaneidade
Wellington Luiz Cruz de Azevedo Júnior - Auxiliar de Escritório

EQUIPE TÉCNICA

Eliakin Carlos de Oliveira Marques - Técnico de Informática
Orlando Nascimento de Almeida - Supervisor de Laboratório
Fábio Hermínio Alves Reis Scalabrin - Auxiliar de Laboratório
Roberto Carlos Albano Carvalho - Auxiliar de Laboratório
Sandro de Almeida Ribeiro - Auxiliar de Laboratório

COMISSÃO GERAL DO DEPARTAMENTO

Prof. Alexandre Montauray Baptista Coutinho
Profa. Marcia do Amaral Peixoto Martins
Profa. Adriana Nogueira Accioly Nóbrega
Profa. Erica dos Santos Rodrigues
Profa. Rosana Kohl Bines
Prof. Leonardo Berenger Alves Carneiro
Profa. Angela Filomena Perricone Pastura
Profa. Adriana Ferreira de Sousa
Digerlaine Gomes Tenório - Representante dos Funcionários

Profa. Fernanda Coutinho Bond - Coordenadora de Artes Cênicas
Profa. Patricia Gissoni de Santiago Lavelle - Coordenadora de Graduação
Profa. Helena Franco Martins - Coordenador de Pós-Graduação
Profa. Marília Rothier Cardoso - Coordenadora Adjunta de Pós-Graduação
Profa. Liana de Andrade Biar - Coordenadora de Pós-Graduação
Profa. Liliana Cabral Bastos - Coordenadora Adjunta de Pós-Graduação

COMISSÃO DE PÓS-GRADUAÇÃO E PESQUISA

ESTUDOS DA LINGUAGEM

Prof. Alexandre Montauray Baptista Coutinho - Diretor
Profa. Liana de Andrade Biar - Coordenadora
Profa. Liliana Cabral Bastos - Coordenadora Adjunta
Profa. Cilene Aparecida Nunes Rodrigues Nevins
Profa. Maria Claudia de Freitas
Profa. Marcia do Amaral Peixoto Martins
Profa. Maria das Graças Dias Pereira

LITERATURA, CULTURA E CONTEMPORANEIDADE

Prof. Alexandre Montauray Baptista Coutinho - Diretor
Profa. Helena Franco Martins - Coordenadora
Profa. Ana Paula Veiga Kiffer
Profa. Marília Rothier Cardoso - Coordenadora Adjunta
Profa. Eneida Leal Cunha
Prof. Frederico Oliveira Coelho
Profa. Heidrun Krieger Olinto de Oliveira - Emérita
Prof. Karl Erik Schøllhammer
Profa. Rosana Kohl Bines

COMISSÃO DE CARREIRA DOCENTE

Prof. Alexandre Montauray Baptista Coutinho - Diretor
Prof. Paulo Fernando Henriques Britto
Profa. Helena Franco Martins
Profa. Letícia Maria Sicuro Correa
Profa. Liana de Andrade Biar
Profa. Márcia do Amaral Peixoto Martins
Profa. Rosana Kohl Bines

REPRESENTANTE PARA O PROGRAMA INSTITUCIONAL DE BOLSAS DE INICIAÇÃO CIENTÍFICA DO CNPq – PIBIC

PROGRAMA DE LITERATURA, CULTURA E CONTEMPORANEIDADE

Profa. Marília Rothier Cardoso

PROGRAMA DE ESTUDOS DA LINGUAGEM

Profa. Liliana Cabral Bastos

CORPO DOCENTE

Quadro Principal e Eméritos Profa. Adriana Nogueira Accioly Nóbrega
Prof. Alexandre Montaury Baptista Coutinho
Profa. Ana Paula Veiga Kiffer
Profa. Beatriz de Castro Barreto
Profa. Cilene Aparecida Nunes Rodrigues Nevins
Profa. Cleonice Serôa da Mota Berardinelli, Emérita
Profa. Eneida Leal Cunha
Profa. Érica dos Santos Rodrigues
Prof. Frederico Oliveira Coelho
Prof. Gilberto Mendonça Teles, Emérito
Profa. Heidrun Krieger Olinto de Oliveira, Emérita
Profa. Helena Franco Martins
Profa. Inés Kayon de Miller
Profa. Júlio Cesar Valladão Diniz
Prof. Karl Erik Schøllhammer
Profa. Leticia Maria Sicuro Corrêa
Profa. Liana de Andrade Biar
Profa. Liliana Cabral Bastos
Profa. Márcia do Amaral Peixoto Martins
Profa. Margarida Maria de Paula Basílio, Emérita
Profa. Maria Cláudia de Freitas
Profa. Maria das Graças Dias Pereira
Profa. Marília Rothier Cardoso
Profa. Patricia Gissoni de Santiago Lavelle
Prof. Paulo Fernando Henriques Britto
Prof. Renato Cordeiro Gomes (até julho)
Profa. Rosa Marina de Brito Meyer
Profa. Rosana Kohl Bines

Quadro Complementar Profa. Adriana Ferreira de Sousa de Albuquerque
Profa. Adriana Gray da Silva Reis
Profa. Ana Maria Barcellos Kfourri
Profa. Analice Schendel Kanto
Profa. Ângela Filomena Perricone Pastura
Prof. Antonio Carlos Mattoso Salgado
Profa. Beate Höhmann
Profa. Beatriz dos Santos Damasceno
Profa. Célia Eyer de Araújo
Prof. Célio Roberto Lima Rentroia
Prof. Christiano Sanches do Valle Silva
Profa. Cintia Regina da Costa
Profa. Clarissa Rollin Pinheiro Bastos
Profa. Claudia Fernanda Chigres
Profa. Claudia Maria de Viveiros Cabeceiras
Prof. Daniel Fernandes Castanheira
Profa. Daniella de Araújo Lima
Profa. Denise de Vasconcelos Araújo
Profa. Denise Lezan de Almeida

Profa. Edna Campos Pacheco Fernandes
Profa. Emeli Marques Costa Leite
Profa. Eugênia Maria Pires Koeler
Profa. Flávia Vieira dos Santos
Profa. Helena Ferez Hawad
Profa. Isabela Fernandes Soares Leite
Profa. Izabel Margato
Prof. Leandro Santos Abrantes
Profa. Leila Mathias Costa
Prof. Leonardo Berenger Alves Carneiro
Prof. Lucas Ciavatta Pantoja Franco
Profa. Márcia Lobianco Vicente Amorim
Profa. Margareth Amoroso de Mesquita
Profa. Maria Cecília Gonsalves Carvalho
Profa. Maria Celina Ibazeta
Profa. Maria de Fátima Duarte Henrique dos Santos
Profa. Maria de Lourdes Duarte Sette
Profa. Maria do Carmo Leite de Oliveira
Profa. Maria Lilia Simões de Oliveira
Profa. Miriam Sutter Medeiros
Profa. Mônica Spitalnik Nathan
Profa. Paula Santos Diniz
Prof. Pedro Mourthé Kosovski
Prof. Rafael Leal
Profa. Raffaella de Filippis Quental
Profa. Regina Lúcia Montedônio Borges
Prof. Renato Bandeira de Gouvea Machado
Prof. Ricardo Correia da Silva e Souza
Profa. Sheila Mejlachowicz
Profa. Sonia de Sousa Moreira
Profa. Talita de Assis Barreto
Profa. Tânia Conceição Pereira
Profa. Vanessa Freitas da Silva

Quadro Suplementar Profa. Fernanda Coutinho Bond
Profa. Maria Cristina Guimarães de Góes Monteiro
Prof. Ricardo Borges Alencar

Professores Visitantes Profa. Qiao Jianzhen, Universidade de Hebei, China
Profa. Aixuan Chu, Universidade de Hebei, China
Profa. Xie Jinyu, Universidade de Hebei, China
Profa. Wang Meng, Universidade de Hebei, China
Profa. Huang Shuang, Universidade de Hebei, China
Profa. Wang Yang, Universidade de Hebei, China
Prof. Scott Charles Salmon - New School for Social Research

CURSOS OFERECIDOS

Graduação Iniciado em 1941

Curso de Letras – Português e Inglês e respectivas literaturas
Bacharelado em Português e Inglês e respectivas literaturas
Licenciatura em Português e Inglês e respectivas literaturas

Curso de Letras – Língua portuguesa e respectiva literatura
Licenciatura em Língua portuguesa e respectiva literatura

Curso de Letras – Tradução (Inglês-Português)

Bacharelado em Português-Inglês – Tradutor

Curso de Letras – Produção textual (Formação de escritor)

Bacharelado em Produção textual (Formação de escritor)

Avaliados pelo MEC com os conceitos 4 (bacharelado) e 5 (licenciatura)
para o ciclo avaliativo de 2016 a 2018

Bacharelado em Artes Cênicas

Iniciado em 2009

Curso novo, aprovado pelo MEC, não avaliado pelo Enade

Pós-Graduação **Mestrado Acadêmico e Doutorado em Estudos da Linguagem**

Stricto sensu Iniciados em 2011

Linhas de pesquisa

- Descrição do Português, ensino e tecnologia
- Língua e cognição: representação, processamento e aquisição da linguagem
- Linguagem, sentido e tradução
- Discurso, vida social e práticas profissionais

Mestrado Acadêmico e Doutorado em Literatura, Cultura e Contemporaneidade

Iniciados em 2011

Linhas de pesquisa

- Desafios do contemporâneo: teorias e crítica
- Novos cenários da escrita
- Literatura, cultura e política em espaços lusófonos

Avaliados pela CAPES com conceito 5 para o quadriênio 2013/2016

Pós-Graduação **Especialização:**

Lato sensu

- Escritas Performáticas: invenção e procedimentos artísticos
- Formação de Intérpretes de Conferências
- Formação de Professores de Português para Estrangeiros
- Língua Inglesa
- Literatura, Arte e Pensamento Contemporâneo
- Tradução (Inglês-Português): Formação para o Mercado de Trabalho

Extensão:

Idiomas:

- Conversação em Francês (Nível Intermediário) B1

Alemão

- Alemão Avançado I (Nível B1/2)
- Alemão Avançado II (Nível B1/2)
- Alemão Avançado III (Nível B1/3)
- Alemão Avançado IV (Nível B2.1)
- Alemão Avançado V (Nível B2/2)
- Alemão Avançado VI (Nível B2/3)
- Alemão Básico I (Nível A1/1)
- Alemão Básico II (Nível A1/2)
- Alemão Intermediário I (Nível A2/1)
- Alemão Intermediário II (Nível A2/2)
- Alemão Intermediário III (Nível B1/1)
- Alemão para fins acadêmicos - Deutsch im Hochschulkontext

Chinês

- A Breve Introdução a Cultura Chinesa
- Chinês Avançado I
- Chinês I
- Chinês II
- Chinês III
- Chinês IV
- Chinês para Negócios I
- Chinês para Negócios II
- Chinês V
- Chinês VI
- Conversação em Chinês
- Flauta Chinesa
- Língua e Cultura Chinesa Avançada I
- Língua e Cultura Chinesa Avançada II
- Língua e Cultura Chinesa Avançada III
- Língua e Cultura Chinesa I (Intensivo)
- Língua e Cultura Chinesa I Para os Negócios
- Língua e Cultura Chinesa I para os Negócios (Intensivo)
- Língua e Cultura Chinesa II (Intensivo)
- Pintura Chinesa (básico)
- Pintura e Caligrafia Chinesa
- TAI CHI CHUAN

Espanhol

- Espanhol Avançado I (Nível B1/1)
- Espanhol Avançado II (Nível B1/2)
- Espanhol Avançado III (B2/1)
- Espanhol Básico I (Nível A1/1)
- Espanhol Básico II (Nível A1/2)
- Espanhol Intermediário I (Nível A2/1)
- Espanhol Intermediário II (Nível A2/2)

- Espanhol Intermediário III (Nível A2/3)
- Espanhol para Negócios: o espanhol como seu cartão de visita
- Prática de Interpretação de Conferências - Espanhol C

Francês

- Actualités Françaises
- Chansons et Cinéma Français
- Conversação Avançada em Francês (B2/1)
- Francês Avançado I (Nível A2/3)
- Francês Avançado II (Nível B1/1)
- Francês Avançado III (Nível B1/2)
- Francês Avançado IV – (Nível B1/3)
- Francês Básico I (Nível A1/1)
- Francês Básico II (Nível A1/2)
- Francês Intermediário I (Nível A1/3)
- Francês Intermediário II (Nível A2/1)
- Francês Intermediário III (Nível A2/2)
- La Langue Française : Lue et Expliqué
- Le Bon Usage du Français Parlé et Écrit
- Le Cinéma Français à Votre Portée
- Le Cinéma Français Vu et Commenté
- Le cinéma Français, Toujours Actuel
- Le Cinéma Français: Vu et Discuté
- Littérature et Actualité Françaises

Inglês

- Clearer Speech 2: Praticando o sistema sonoro do inglês americano padrão
- Clearer Speech: Conhecendo o sistema sonoro do inglês americano padrão
- Conversação Avançada em Inglês (Nível B2/2)
- Inglês Avançado I (B1/2)
- Inglês Avançado II (B2/1)
- Inglês Avançado III (Nível B2/2)
- Inglês Avançado IV (B2/3)
- Inglês Básico I (Nível A1/1)
- Inglês Básico II (Nível A1/2)
- Inglês Intermediário I (Nível A2/1)
- Inglês Intermediário II (Nível A2/2)
- Inglês Intermediário III (Nível B1/2)

Italiano

- A Idade de Ouro da Literatura Italiana: Dante, Petrarca e Boccaccio
- Aperfeiçoamento em Italiano: Conversando e Gramaticando (NívelB1)

- Canta Che Ti Passa! Língua italiana através das canções e da ópera
- Conversação Avançada em Italiano (Nível B2/2)
- Italiano Avançado I (Nível B1/1)
- Italiano Avançado II
- Italiano Avançado III (Nível B2/1)
- Italiano Básico I (Nível A1/1)
- Italiano Básico II (Nível A1/2)
- Italiano Intermediário I (Nível A2/1)
- Italiano Intermediário II (Nível A2/2)
- Italiano Intermediário III (Nível B1/1)

Português

- Conversação em Português para Estrangeiros
- Portuguese for Foreigners (Português para Estrangeiros)
- Portuguese for Foreigners / Português para Estrangeiros Intensivo
- Portuguese for Foreigners / Português para Estrangeiros Intensivo -Nível Avançado I
- Portuguese for Foreigners / Português para Estrangeiros Intensivo - Nível Intermediário

Artes Cênicas

- Da Imagem Estática à Palavra Falada: O roteiro de audiodescrição para as artes visuais
- Escritas da Cena
- Motores da criação artística: Dança, Teatro e Performance
- O Corpo sem e com Órgãos de Artaud a Novarina
- Produção Cultural com foco em Artes Cênicas
- Samuel Beckett: Tradução, Transcrição e a Visão Cênica
- *Workshop* de Dramaturgia de Invenção

Escrita

- Da Imagem à Palavra: Produzindo Roteiro de Audiodescrição
- Escrever Resistências
- Escrever Resistências - Módulo II
- Exercícios de Criação Literária
- Leituras cruzadas: Respiração Artificial & Cia
- Novas Poéticas do Roteiro Audiovisual
- Percursos Narrativos, Estilos de Escrita: análise de O jogador de Fiódor Dostoiévski, *Memórias Póstumas de Brás Cubas* de Machado de Assis e *As Travessuras da Menina Má* de Mario Vargas Llosa

Interpretação

- Atualização em Interpretação Simultânea Inglês/Português
- Prática de Interpretação de Conferências - Espanhol C

Leituras

- Animação Japonesa e Literatura
- Brinquedos Tradicionais da Infância
- Bruxas boas ou más? O Arquétipo da Bruxa e sua Representação na Literatura Infantil
- Clássicos da Literatura Infantil e Juvenil ...e foram lidos para sempre.
- Como Tecer um Filme: do Processo Criativo à Leitura Audiovisual
- Contação de Histórias - Uma Arte
- Contos de Tradição Oral: Estruturas, Símbolos, Linguagens e Finalidades
- Criação de Espetáculo Musical a partir da Poesia Luso-Brasileira
- Desenhos do Cotidiano: Contando Histórias
- Desenhos do Cotidiano: Lendo o Mundo ao seu Redor
- Do Tecer ao Texto e Vice-Versa
- Exercícios de Criação Literária
- Exercícios de Criação Literária - Módulo II
- Formação em Biblioterapia: a Leitura como Cuidado
- Leitura como Experiência dos Sentidos
- Leitura Digital, Leitura sem Fronteiras
- Monteiro Lobato: Influenciando Escritores Hoje e Sempre
- Música Clássica - uma Viagem do Barroco ao Contemporâneo
- Oficina de Resenhas
- Oficina Plano Bonecos: Projeto e Construção de Personagens Literários
- Os Clássicos da Literatura e Outras Artes
- Os Clássicos: Beber na Fonte
- Os Clássicos: Grupo de Estudos

Língua e Cultura

- Actualités Françaises
- Alemão para fins acadêmicos - Deutsch im Hochschulkontext
- American Cinema and Culture
- Canta Che Ti Passa! Língua italiana através das canções e da ópera
- Chansons et Cinéma Français
- Clearer Speech: Conhecendo o sistema sonoro do inglês americano padrão
- Conversação em português: uma experiência de língua e cultura brasileira para estrangeiros
- Interfaces Culturais em Negociação com Empresas Chinesas - Aprenda a Não Sair em Desvantagem.
- L'Admirable Cinéma Français
- La Langue Française: Lue et Expliquée
- La Richesse du Cinéma Français Actuel
- Le Bon Usage du Français Parlé et Écrit

- Le Cinéma Français à Votre Portée
- Le Cinéma Français Vu et Commenté
- Le Cinéma Français, Toujours Actuel
- Le Cinéma Français: Vu et Discuté
- Le Français par son Cinéma et sa Chanson!
- Le Meilleur Du Cinéma Français Actuel
- Les Grands Classiques de La Littérature Française
- Littérature et Actualité Françaises
- Portuguese for Foreigners (Português para Estrangeiros)
- Portuguese for Foreigners / Português para Estrangeiros Intensivo
- Toujours Le Cinéma Français

Literatura

- A Idade de Ouro da Literatura Italiana: Dante, Petrarca e Boccaccio
- A Roma de William Shakespeare
- Grandes Escritores da Literatura Latino-Americana
- Mercado Editorial e Transmídia: Novos Negócios do Conteúdo
- Oficina de Criação Literária: Contos, Crônicas e Romance
- Oficina de Literatura Infantil e Juvenil: Leitura e Produção
- Oficina de Poesia
- Oficina de Tradução Literária I
- Oficina de Tradução Literária II
- Oficina de Tradução Literária III - A Língua Alvo
- Olhares sobre a Idade de Ouro da Literatura Italiana: Dante, Petrarca e Boccaccio
- Questões de Identidade de Gênero e da Violência Urbana na Literatura Brasileira Contemporânea
- Rindo com Shakespeare: as Comédias
- Rio Literário: 450 anos
- Seguindo as Pistas: Literatura Policial na América Latina
- Shakespeare e a Inglaterra Medieval
- Um Passeio pela Literatura Latino-Americana: os Provocadores do Final do Século XX aos Dias de Hoje
- Virginia Woolf: sua Vida e sua Obra
- William Shakespeare: As Quatro Grandes Tragédias

Tradução

- Capacitação para Revisores de Traduções
- Da Imagem à Palavra: Produzindo Roteiro de Audiodescrição
- Da Imagem Estática à Palavra Falada: o roteiro de audiodescrição para as artes visuais
- Introdução à Tradução do Texto Dramático
- Oficina de Tradução Literária I
- Oficina de Tradução Literária II
- Oficina de Tradução Literária III - A Língua Alvo

- Princípios e Prática em Tradução Jurídica (Inglês-Português)
- Técnica de Tradução para Dublagem
- Tradução para Legendagem de Filmes: Teorias, Técnicas e Prática
- Treinamento de Tradutores: Elaboração de Versões de Textos Técnico-Científicos (Português-Inglês)

Interdisciplinar

- Beatles: História, Arte e Legado
- Corpo, Contato e Movimento
- Fotografia e Teoria da Imagem
- O Século de Cinema Americano
- Redescobrimo a Música Brasileira - com Rodrigo Faour
- Teatro Social: qual o papel da Arte na construção de um mundo melhor?
- Zen do Oriente ao Ocidente - Filosofia, Poesia e Meditação Zen Budista

GRUPOS DE PESQUISA CADASTRADOS NO CNPq

Análise Sistêmico-Funcional e Avaliatividade no Discurso.

Coordenador: Profa. Adriana Nogueira Accioly Nóbrega. Ano de formação: 2014.

Cartografias da Leitura.

Coordenador: Profa. Eliana Lucia Madureira Yunes. Ano de formação: 2017.

Discurso, Interação e Práticas Profissionais.

Coordenador: Profa. Maria do Carmo Leite de Oliveira. Ano de formação: 1984.

GELIJ - Grupo de Estudos em Literatura Infanto Juvenil.

Coordenador: Profa. Eliana Lucia Madureira Yunes. Ano de formação: 2014.

GEPEL - Imagens da leitura na escrita ficcional.

Coordenador: Profa. Eliana Lucia Madureira Yunes. Ano de formação: 2016.

Linguagem, cultura e trabalho.

Coordenador: Profa. Maria das Graças Dias Pereira. Ano de formação: 2006.

CONVÊNIOS E PARCERIAS

ESTUDOS DA LINGUAGEM

PUC-Rio e Universidade de Oslo (Brasil e Noruega)

Colaboração e/ou consultoria em projetos de pesquisa em tópicos de interesse comum em Linguística com *corpus* e Linguística Computacional. Ano de início: 2012

Universidade de Coimbra (Brasil e Portugal)

Colaboração e/ou consultoria em projetos de pesquisa em tópicos de interesse comum. Ano de início: 2002

PUC-Rio e Universidade Nova de Lisboa (Brasil e Portugal)

Colaboração e/ou consultoria em projetos de pesquisa em tópicos de interesse comum

em Linguística, Aquisição da Linguagem e Patologias da Linguagem.
Ano de início: 1997

PUC-Rio e *Universidad Nacional del Litoral* (Brasil e Argentina)
Colaboração e/ou consultoria em projetos de pesquisa em tópicos de interesse comum em Aquisição da Linguagem e Processamento Linguístico (Psicolinguística).
Ano de início: 2015

PUC-Rio e *Lancaster University* (Brasil e Reino Unido)
Colaboração e/ou consultoria em projetos de pesquisa em tópicos de interesse comum em Prática Exploratória. Ano de início: 2001

PUC-Rio e *Cardiff University* (Brasil e Reino Unido)
Colaboração e/ou consultoria em projetos de pesquisa em tópicos de interesse comum. Ano de início: 2005

PUC-Rio e *Queen's University of London* (Brasil e Reino Unido)
Colaboração e/ou consultoria em projetos de pesquisa em tópicos de interesse comum. Ano de início: 2012

LITERATURA, CULTURA E CONTEMPORANEIDADE

Acordo CAPES – COFECUB (PUC-Rio e as Letras Neolatinas – Francês e Paris 7) (Brasil e França)
Realizar missões de trabalho e de estudo entre as duas universidades.
Ano de início: 2009

Convênio CAPES CAPG BRA / ARG (PUC-Rio e a Universidade Nacional de Rosário) (Brasil e Argentina)
Executar missões de trabalho e de estudo entre as duas universidades.
Ano de início: 2011

Consortium for Advanced Studies Abroad – CASA BRAZIL (Brown University, Columbia University, Cornell University, Dartmouth College, Harvard University, Johns Hopkins University, The University of Melbourne, Northwestern University, The University of Pennsylvania, Vanderbilt University e Trinity College Dublin).
OBS: CASA substituiu o convênio BROWN University (Brasil e Estados Unidos)
Disponibilizar auxílio de viagem para pesquisa de alunos de Pós-Graduação da PUC-Rio em fase de Dissertações e Teses, para uma temporada de estudos na Universidade de Brown. Ano de início: 2018

Intercâmbio com o Departamento de Arte e Cultura da Universidade de Copenhague (Brasil e Dinamarca)
Promover missões de trabalho e de estudos entre os dois programas.
Ano de início: 2007

Cátedra Padre Antonio Vieira de Estudos Portugueses (Brasil, Portugal, países africanos de língua oficial portuguesa)
Constituir espaço interdisciplinar de estudos, pesquisa e produção de conhecimento sobre as literaturas de língua portuguesa e fomentar interlocução acadêmica entre pesquisadores do Brasil e de Portugal. Ano de início: 1994

Cátedra *Fulbright* da PUC-Rio (Brasil e Estados Unidos)
Promover e divulgar os estudos americanos e as relações entre Estados Unidos e Brasil por meio do fomento a atividades docentes e de pesquisa de professores e estudantes de Pós-Graduação do Brasil e dos EUA. Ano de início: 2003

Convênio PUC–Rio e Universidad de Los Andes (Departamento de Letras da PUC–Rio e *Departamento de Humanidades y Literatura, Bogotá/Colômbia*) (Brasil e Colômbia)

Fazer missões de estudo e de trabalho entre estudantes de Pós-Graduação e docentes dos dois programas. Ano de início: 2010

Convênio com *Lisbon Consortium* e Universidade Católica Portuguesa de Lisboa (Brasil e Portugal)

Visa dupla titulação, reúne o Programa de Pós-Graduação de Literatura, Cultura e Contemporaneidade aos programas de Mestrado e Doutorado do Lisbon Consortium e da Universidade Católica Portuguesa de Lisboa. Ano de início: n.i.

Universidade Católica Portuguesa (Portugal)

Cotutela - aluna Clara Caldeira. Ano de início: 2018

ARTES CÊNICAS

Università di Bologna (Itália)

Intercâmbio de professores e pesquisadores de Pós. Ano de início: 2012

Universidade Católica Portuguesa de Lisboa (Portugal)

Convênio de colaboração internacional e dupla titulação. Ano de início: 2016

Unidades Complementares e Órgãos Vinculados

CÁTEDRA PADRE ANTÔNIO VIEIRA

Localização Edifício Padre Leonel Franca, 4º andar
Gávea - Rio de Janeiro - RJ - Brasil - CEP 22451-900
Telefone: 55 21 35271770
E-mail: imargato@puc-rio.br
Site: www.lettras.puc-rio.br/unidades&nucleos/catedra

COORDENADORA

Profa. Izabel Margato

INSTITUTO DE PESQUISA E ENSINO DE LÍNGUAS (IPEL)

Localização Rua Marquês de São Vicente, 225
Edifício Padre Leonel Franca, 3º andar
Gávea - Rio de Janeiro - RJ - Brasil - CEP 22451-900
Telefone: 55 21 35271770
Site: www.lettras.puc-rio.br/unidades&nucleos/IPEL

COORDENADORA

Profa. Márcia Lobianco Vicente Amorim

INSTITUTO CONFUCIUS

Localização Campus Matteo Ricci - Est. da Gávea, 50
antigo Colégio São Marcelo, 1º andar
Gávea - Rio de Janeiro - RJ - Brasil - CEP 22451-263
Telefone: 55 21 35272523 | 2525
Site: www.confucius.puc-rio.br

DIRETORES

Prof. Leonardo Berénger Alves Carneiro – Diretor Brasileiro

Profa. Qiao Jianzhen – Diretora Chinesa

Prêmios e Distinções Recebidos e Projetos Aprovados

Prêmios

Profa. Cilene Aparecida Nunes Rodrigues - 3ª Reunião Anual do INCog/PUC-Rio, Primeiro lugar na categoria Menção Honrosa para a apresentação do *poster Aspectos Gramaticais do Comportamento Vocal de Sapajus nigritus (Macaco-Prego da Mata Atlântica)*, autores: Ayrthon Moreira Breder/PUC-Rio, Carlos Vinícius Pereira dos Santos Nascimento/PUC-Rio e Lucas Alves/PUC-Rio, sob a orientação de Cilene Rodrigues (PUC-Rio).

Profa. Erica Rodrigues dos Santos - *Best Paper Award (1st place)*. LEAL, S. E.; ALUISIO, S. M.; RODRIGUES, E. dos S.; VIEIRA, J. M. M.; TEIXEIRA, E. N. *Métodos de Clusterização para a Criação de Corpus para Rastreamento Ocular durante a Leitura de Parágrafos em Português*. Comunicação. In: *VI Workshop on Portuguese Description (JDP)/ XII Symposium in Information and Human Language Technology and Collocates Events*, Salvador/Bahia, 15 a 18 de outubro de 2019.

Profa. Letícia Maria Sicuro Corrêa - Prêmio CAPES de teses na área de Letras e Linguística. Tese: *Language acquisition based on variable input - The case of number agreement in Brazilian Portuguese*. Programa de Pós-Graduação Estudos da Linguagem. Linha de pesquisa: Língua e cognição: representação, processamento e aquisição da linguagem. Orientanda: Ana Paula da Silva Passos Jakubów. Orientadora: Letícia Maria Sicuro Corrêa

Profa. Marcia do Amaral Peixoto Martins - Prêmio do Decanato do Centro de Teologia e Ciências Humanas (CTCH) da PUC-Rio CTCH de Teses 2019. Tese Título: *Histórias do Tempo Antigo com Moralidades: Uma Análise Diacrônica e Sincrônica das Reescritas da Obra de Charles Perrault no Brasil*. Linha de Pesquisa: Linguagem, Sentido e Tradução. Orientanda: Anna Olga Prudente de Oliveira (Letras - PPG EL). Orientadora: Marcia do Amaral Peixoto Martins

Prof. Paulo Fernando Henriques Britto - Prêmio APCA (Associação Paulista de Críticos de Artes), melhor livro de poesia do ano, pela obra *Nenhum mistério*. - Prêmio Literário Biblioteca Nacional de Poesia, melhor livro de poesia do ano, pela obra *Nenhum mistério*.

Projetos aprovados

Profa. Ana Paula Veiga Kiffer - Afetos de borda, por uma clínica da literatura e da cultura. Cientista do estado FAPERJ. - Afetos de borda, por uma clínica da literatura e da cultura. CNPq: Bolsa PQ.

Profa. Cilene Aparecida Nunes Rodrigues - Referência Pronominal: Construção e Desconstrução. MCTIC/CNPq - Universal/Faixa B. - Aspectos Gramaticais do comportamento vocal do Sapajus nigritus. CNPq - Bolsa de Produtividade em Pesquisa/Categoria 2.

Profa. Líliliana Cabral Bastos - Narrativa e desigualdades sociais - histórias de mulheres, pobreza e violência. CNPq: Bolsa de produtividade 1D.

Profa. Rosana Kohl Bines - Narrativas de deslocamento e refúgio: o que contam as/às crianças. CNPq: Bolsa de Produtividade Nível 1D.

Balanço do Ano

Em 2019, o Departamento de Letras deu continuidade às atividades de ensino e pesquisa desenvolvidas no âmbito dos cursos de Graduação em Letras e Artes Cênicas e dos seus dois Programas de Pós-Graduação. O dinamismo de professores e pesquisadores do Departamento resultou na realização de mais de trinta eventos acadêmicos ao longo do ano. Destaca-se o XV Seminário Internacional de Estudos de Literatura: *Literaturas e artes de corpo presente*; o VIII Ciclo de Debates em Linguagem e o XX Encontro Anual de Prática Exploratória. A homenagem prestada pelo Departamento e pelo CTCH ao professor Gilberto Mendonça Teles e a VIII edição do *Seminário Letras Expandidas Campos minados e urgências do pensamento*, com homenagens póstumas ao professor Renato Cordeiro Gomes e à pesquisadora Lara Leal também merecem destaque.

Cumprer referir ainda à XI edição do Prêmio Paulo Britto de Prosa e Poesia e ao VIII *Bosque Cena Experimental*. Em 2019, pesquisadores e grupos de pesquisa dos Programas de Pós-Graduação em *Literatura, Cultura e Contemporaneidade e em Estudos da Linguagem* obtiveram sucesso em vários editais das principais agências de fomento do país. Merece destaque a distinção concedida à Ana Paula da Silva Passos Jakubów, titulada pelo Programa de Pós-Graduação em Estudos da Linguagem, que, sob a orientação de Leticia Maria Sicuro Corrêa, obteve o Prêmio CAPES de Tese 2019, com o trabalho *Language acquisition based on variable input: the case of number agreement in Brazilian Portuguese*.

Prof. Alexandre Montaurv Baptista Coutinho
Diretor do Departamento de Letras

Todos os dados foram fornecidos pelo Departamento ou extraídos do site do CNPq.

Departamento de Psicologia – PSI

Rua Marquês de São Vicente, 225 - Edifício Cardeal Leme, sala 201
Gávea - Rio de Janeiro - RJ - Brasil - CEP 22451-900
Telefones: 55 21 35271186 (Direção) | 1183 | 1184 (Graduação) |
1185 (Pós-Graduação) | 1574 | 1575 (SPA)
Fax: 55 21 35271187 | E-mails: psidir@puc-rio.br; psipos@puc-rio.br;
psigra@puc-rio.br; psispa@puc-rio.br; psiprojetos@puc-rio.br; psiesta-
gios@puc-rio.br; psirevista@puc-rio.br
Sites: www.puc-rio.br/ensinopesq/ccg/psicologia.html
Site: www.puc-rio.br/ensinopesq/ccpg/progpsi.html
Site: www.psi.puc-rio.br

DIRETOR

Prof. Jesus Landeira-Fernandez
E-mail: landeira@puc-rio.br

COORDENADORA DE GRADUAÇÃO

Profa. Luciana Fontes Pessôa
E-mail: luciana_pessoa@puc-rio.br

COORDENADORA ADJUNTA

Profa. Maracy Domingues Alves
E-mail: maracy.alves@gmail.com

COORDENADOR DE PÓS-GRADUAÇÃO

Prof. Daniel Corrêa Mograbi (até janeiro)

Prof. Jean Carlos Natividade (a partir de fevereiro)
E-mail: jeannatividade@puc-rio.br
Data da Posse: 01/02/2019
Número da portaria: 03/2019

COORDENADORA DO SERVIÇO DE PSICOLOGIA APLICADA – SPA

Profa. Helenice Charchat Fichman
E-mail: hfichman@puc-rio.br

COORDENADOR DE LABORATÓRIOS

Prof. Jesus Landeira-Fernandez
E-mail: landeira@puc-rio.br

COORDENADORA DE ESTÁGIOS EXTERNO

Profa. Mariangela da Silva Monteiro
E-mail: mariangela@infolink.com.br

COORDENADOR DE PIBIC E MONOGRAFIAS

Prof. Ricardo Torri de Araújo
E-mail: ricardotorri@gmail.com

COORDENADOR DO PROJETO DE APOIO À PROFISSIONALIZAÇÃO DO ALUNO (APA)

Prof. Raphael Sacchi Zaremba

E-mail: rzaremba@puc-rio.br

COORDENADOR DO SETOR DE TESTE (SETEST)

Profa. Juliane Callegaro Borsa (até novembro)

E-mail: juliborsa@puc-rio.br

Prof. Breno Sanvicente Vieira (a partir de dezembro)

E-mail: brenosanvicente@puc-rio.br

REPRESENTANTE DE INTERNACIONALIZAÇÃO (CCCI)

Prof. Daniel Correa Mograbi

E-mail: danielmograbi@puc-rio.br

REVISTA: PSICOLOGIA CLÍNICA (AVALIAÇÃO A2)

Profa. Maria Isabel de Andrade Fortes

E-mail: mariaisabelfortes@gmail.com

EQUIPE DE SECRETARIA

Francisco Wellington Barreto - Analista I

Maria Rosa Seabra Monte Inoue - Assistente

Fernando Doreste Macedo da Mota Leite Carvalhinha - Analista I

Thiago Pereira de Souza - Auxiliar I

Marcelina Oliveira de Andrade - Supervisor II

Valdenir Albino da Silva Oliveira - Supervisor II

Vera Lucia Lima da Silva - Coordenador I

EQUIPE TÉCNICA

Flavia Cândido Pereira Rosseti - Analista Técnica II - Biotério

Silvia Soares Maisonnette - Analista Técnica II - Biotério

Sylvio Claudio Neto - Especialista II - Biotério

COMISSÃO GERAL DO DEPARTAMENTO

Prof. Jesus Landeira-Fernandez - Presidente

Profa. Andrea Seixas Magalhães

Prof. Fernando Ribeiro Tenório

Profa. Helenice Charchat Fichman

Profa. Júnia de Vilhena

Profa. Luciana Fontes Pessôa

Profa. Maria Isabel de Andrade Fortes

Profa. Terezinha Féres-Carneiro

Prof. Jean Carlos Natividade - Suplente

Profa. Carmen Luiza Hozanna Ferreira - Suplente

Representantes Bheatrix Bienemann – Aluna de Pós-Graduação

Discentes José Cândido Pereira Neto – Aluna de Pós-Graduação – Suplente

Beatriz Boueri Berredo - Aluna de Graduação

Lara Durão - Aluna de Graduação

Sofia Sobral - Aluna de Graduação - Suplente
Leonardo do Valle Verde - Aluno de Graduação - Suplente
Luiza Bertini - Aluna de Graduação - Suplente

COMISSÃO DE PÓS-GRADUAÇÃO E PESQUISA

Prof. Daniel Correa Mograbi
Profa. Juliane Callegaro Borsa
Prof. Jean Carlos Natividade
Profa. Monah Winograd
Profa. Terezinha Féres-Carneiro
Profa. Andrea Seixas Magalhães - Suplente
Profa. Luciana Fontes Pessoa - Suplente
Profa. Maria Helena Rodrigues Navas Zamora - Suplente
Profa. Maria Isabel de Andrade Fortes - Suplente
Prof. Thomas Eichenberg Krahe - Suplente

COMISSÃO DE CARREIRA DOCENTE

Prof. Jesus Landeira-Fernandez - Presidente
Profa. Juliane Callegaro Borsa
Profa. Júnia de Vilhena
Profa. Maria Helena Rodrigues Navas Zamora
Profa. Terezinha Féres-Carneiro
Profa. Andrea Seixas Magalhães - Suplente
Prof. Jean Carlos Natividade - Suplente
Profa. Luciana Fontes Pessoa - Suplente
Profa. Monah Winograd - Suplente

REPRESENTANTE PARA O PROGRAMA INSTITUCIONAL DE BOLSAS INICIAÇÃO CIENTÍFICA DO CNPq – PIBIC

Prof. Ricardo Torri de Araújo

CORPO DOCENTE

Quadro Principal e Eméritos Prof. Ana Maria Nicolaci-da-Costa, Emérita
Profa. Andrea Seixas Magalhães
Prof. Breno Sanvicente Vieira
Prof. Carlos Augusto de Oliveira Peixoto Junior
Prof. Daniel Correa Mograbi
Profa. Helenice Charchat Fichman
Prof. Jean Carlos Natividade
Prof. Jesus Landeira-Fernandez
Profa. Juliane Callegaro Borsa
Profa. Júnia de Vilhena
Profa. Luciana Fontes Pessoa
Prof. Marcus André Vieira
Profa. Maria Helena Rodrigues Navas Zamora
Profa. Maria Isabel de Andrade Fortes

Profa. Monah Winograd
Profa. Rebeca Nonato Machado
Profa. Silvia Maria Abu-Jamra Zornig
Profa. Terezinha Féres-Carneiro
Prof. Thomas Eichenberg Krahe

Quadro Complementar Prof. Alvaro de Pinheiro Gouvêa
Profa. Ana Cristina Felisberto Silveira
Profa. Ana Maria Stingel
Prof. Auterives Maciel Junior
Profa. Carla Faria Leitão
Prof. Carlos Eduardo Duarte Alves de Brito
Prof. Carlos Eduardo Lourenço dos Santos Norte
Profa. Carmem Luiza Hozanna Ferreira
Profa. Cidiane Vaz Gonçalves
Profa. Daniela Romão Barbuto Dias
Prof. Fernando Ribeiro Tenório
Prof. Guilherme Gutman Correa de Araújo
Prof. Luis Antonio Monteiro Campos
Profa. Maracy Domingues Alves
Profa. Maria Amélia Penido Sampaio
Profa. Norma Moreira Salgado Franco
Profa. Regina Lúcia Lima Pontes
Profa. Regina Maria Murat Vasconcelos
Profa. Regina Schoemer Jardim
Profa. Sandra Salomão Carvalho
Profa. Sara Angela Kislánov
Profa. Tereza Cristina Saldanha Erthal (até julho)

Quadro Suplementar Profa. Mariangela da Silva Monteiro
Prof. Raphael Sacchi Zarembo
Prof. Ricardo Torri de Araújo

Professores Visitantes Prof. Ouriel Rosenblum – *Universidade de Paris VII, França*
Prof. Alberto Konicheckis – *Universidade Descartes - Paris V, França*
Profa. Katia Moritz - *Universidade da Flórida/UTAH e Nova York*
Profa. Elena Guidott – *Università Degli Studi Di Verona, Itália*
Prof. Antonio Virgílio Bastos - *Universidade Federal da Bahia/*
Coordenador de Área da Psicologia na CAPES
Prof. Olivier Douville - *Université Paris Nanterre, Laboratoire CRPNS – Université Paris Detroit*
Prof. Alexandre Medina - *University of Maryland School of Medicine, Baltimore, MD, USA.*

CURSOS OFERECIDOS

Graduação **Bacharelado em Psicologia**
Iniciado em 1958

Avaliado pelo MEC com o conceito 4 para o ciclo avaliativo de 2016 a 2018

Pós-Graduação **Mestrado Acadêmico**, iniciado em 1966

Stricto sensu

Doutorado, iniciado em 1985

Mestrado e Doutorado em Psicologia Clínica

Área de concentração:

I) Psicologia Clínica

Linhas de pesquisa

- Psicanálise: clínica e cultura
- Psicologia Social: Indivíduo e sociedade
- Família, casal e criança: teoria e clínica
- Clínica e neurociências
- Saúde de Desenvolvimento Humano

Avaliados pela CAPES com conceito 5 para o quadriênio 2013/2016

Pós-Graduação

Lato Sensu

Especialização:

- Avaliação Neuropsicológica
- Dependência Química
- Gestalt-Terapia
- Psicologia Clínica
- Psicologia Clínica com Crianças
- Psicologia Junguiana, Arte e Imaginário
- Psicologia Hospitalar e da Saúde
- Psicoterapia de Família e Casal
- Psicologia Jurídica
- Psicologia Organizacional: Estratégias e Intervenções
- Transtornos Alimentares: Obesidade, Anorexia e Bulimia
- Psicanálise e Contemporaneidade: Trauma e Urgências Subjetivas
- Terapia Cognitivo Comportamental
- Psico-Oncologia
- Transtorno do Espectro Autista: Intervenção em Múltiplos Contextos
- Terapia Cognitivo-Comportamental Aplicada à Infância e Adolescência
- Psicologia do Esporte e do Exercício
- Inclusão da Pessoa com Deficiência: Aspectos Psicossociais

Extensão:

- O Processo de Avaliação Psicológica de Crianças Técnicas e Instrumentos.
- Neuro-Academia da Memória
- Mindfulness e a Consciência de si Mesmo
- Mindfulness e Aprimoramento Pessoal
- Ampliando o olhar à Clínica Perinatal e Parental, Ferramentas Teóricas e Técnicas para a Prática do Psicólogo
- Amor e Ressonâncias Humanistas: o Olhar, o Diálogo e a Pessoa
- Amor, Romantismo, Relações Humanas e o Cuidado na Perspectiva Existencial e Humana
- A Observação na Clínica Infantil

- Fronteira entre o Teatro e a Psicologia
- Introdução à Arteterapia e a Importância do Processo Criativo na Constituição do Sujeito

GRUPOS DE PESQUISA CADASTRADOS NO CNPq

Avaliação Psicológica: Pessoas & Contextos – APlab.

Coordenador: Profa. Juliane Callegaro Borsa. Ano de formação: 2013.

Família e casal: estudos psicossociais e psicoterapia.

Coordenador: Profa. Terezinha Féres-Carneiro. Ano de formação: 1994.

Interpretação, Subversão e Construção.

Coordenador: Prof. Marcus André Vieira. Ano de formação: 2019.

Laboratório de Pesquisa em Diferenças Individuais e Psicopatologia.

Coordenador: Prof. Breno Sanvicente Vieira. Ano de formação: 2019.

MograbiLab.

Coordenador: Prof. Daniel Correa Mograbi. Ano de formação: 2015.

Personalidade e Psicologia Social.

Coordenador: Prof. Jean Carlos Natividade. Ano de formação: 2015.

CONVÊNIOS E PARCERIAS

Instituto de Filosofia e Ciências Sociais da Universidade Federal do Rio de Janeiro (IFCS / UFRJ) (Brasil)

Buscar constituição de um diálogo entre a teoria psicanalítica e a obra de Michel Foucault. (Prof. Carlos Augusto Peixoto Júnior). Ano de início: 2010

Instituto Fernandes Figueira (FIOCRUZ) (Brasil)

Desenvolvimento do projeto Relações Objetais Precoces e temas vinculados à interpsicossocialidade da psicanálise. (Prof. Carlos Augusto Peixoto Júnior). Ano de início: 2015

Núcleo de Estudo em Saúde Coletiva (NESC) e IFCS-UFRJ (Brasil)

Criar linhas de pesquisa nas áreas de Psicanálise, Saúde Coletiva e Filosofia Moderna e Contemporânea. (Prof. Carlos Augusto Peixoto Júnior). Ano de início: 2010/2019

UFF/RJ (Brasil)

Estabelecer intercâmbio com os professores Cristina Rauter, Jorge Vasconcelos e Carlos Eduardo Estellita Lins para desenvolvimento das pesquisas: Articulações entre clínica e política, Relações entre Filosofia, Estética e Psicanálise, Psicanálise Relacional. (Prof. Carlos Augusto Peixoto Júnior). Ano de início: 2014/2019

Université Paris Descartes, Paris V, Paris VII, Universidade de Sorbonne – Paris-Cité e Universidade de Lumière-Lyon (França)

Intercâmbio entre a Clínica dos Primórdios e o laboratório de Psicopatologia, Psicanálise e Perinatalidade, coordenado pelo Prof. Sylvain Missonier, que também é o diretor do Instituto de Psicologia da referida Universidade. (Profa. Silvia Zornig). Ano de início: 2011

UFRGS (Brasil)

Interação pais-bebê/criança. Membro do GT da ANPEPPP (Profa. Silvia Zornig). Ano de início: 2015

Universidades de Coimbra, Alcalá, Turin, *Urban Planning Institute of the Republic of Slovenia*, Dokuz Eylul University e *Newsweaver* (Portugal, Espanha, Itália, Eslovênia, Turquia e Irlanda)

Elaboração do projeto *Impacts of social innovation - In-depth study of social innovations potential for social change*, em parceria com as Universidades de Coimbra, Alcalá, Turin, *Urban Planning Institute of the Republic of Slovenia*, Dokuz Eylul University e *Newsweaver para o Seventh Framework Programme* da Comunidade Europeia.(Profa. Júnia de Vilhena). Ano de início: 2012, 2019

Universidade de Coimbra (Portugal)

Atuar como colaboradora do Instituto de Psicologia Cognitiva em parceria com o Prof. Eduardo Santos e outros professores. (Profa. Júnia de Vilhena e Profa. Maria Helena Zamora). Ano de início: 2014

Associação Nacional de Gerontologia Social – ANGES – Portugal (Portugal)

Participação da editoração da *Revista Ibero-Americana de Gerontologia Social* (RIAG). (Profa. Júnia de Vilhena). Ano de início: 2014, 2019

Universidade de Extremadura (Espanha)

Convênio em projetos de pesquisa *Analisis de la relación entre Adicción a internet y trastornos alimentarios en adolescentes y estudiantes universitarios ibero-americanos: Brasil, Portugal y Espanha*. (Profa. Junia de Vilhena). Ano de início: 2017, 2019

UFPA (Brasil)

Parceria no desenvolvimento da pesquisa sobre atendimento de baixa renda, com a Profa. Ana Cleide G. Moreira. (Profa. Junia de Vilhena). Ano de início: 2015, 2019

UFPA (Brasil)

Parceria com a Profa. Ana Cleide G. Moreira sobre a pesquisa de feminização da AIDS. (Profa. Junia de Vilhena). Ano de início: 2018, 2019

Associação Nacional de Gerontologia Social – ANGES – Portugal (Brasil)

Parceria com o Prof. Ricardo Pocinho no projeto de pesquisa na área do envelhecimento. (Profa. Junia de Vilhena). Ano de início: 2018, 2019

Universidade Veiga de Almeida / Universidade Federal do Tocantins (Brasil)

Parceria no projeto *Corpo, imagem e sofrimento psíquico*, com o Prof. Carlos Mendes Rosa. (Profa. Junia de Vilhena). Ano de início: 2017, 2019

PUC-Rio / USP/ UFPE / UFPA / UFRS / UFRN / FECAP / UFPR / UERJ / IBASE

(Brasil)

Intercâmbio através do Laboratório Interdisciplinar de Pesquisa e Intervenção Social - LIPIS, vinculado à Vice-Reitoria Comunitária da PUC-Rio com vários professores das referidas Universidades. (Profa. Junia de Vilhena). Ano de início: 2007, 2019

UERJ (Brasil)

Intercâmbio com o LABORE - Laboratório de Estudos Contemporâneos da UERJ que publica a Revista *Polêmica*, onde a Profa. Junia de Vilhena coordena uma seção. (Profa. Junia de Vilhena). Ano de início: 2017, 2019

National / Global Advisory Board for Faith and Justice in Community and Society (Estados Unidos)

Professora convidada (sócia) com direção do Prof. John Stanfield, Indiana University. (Profa. Maria Helena Zamora). Ano de início: 2011

Catédra Sergio Vieira de Melo do ACNUR (Brasil)

Palestras e debates sobre os refugiados. (Profa. Maria Helena Zamora). **Ano de início:** 2018

GROUP – Dinamarca Universidade de AALBORJ (Dinamarca)

Parceria com o GROUP BASED APPROACH – Reino Unido, Itália e Brasil. (Profa. Maria Helena Zamora). **Ano de início:** 2018

USP / UFMG (Brasil)

Parceria com os professores Ricardo Negrini e Paulo Caramelli para desenvolvimento do projeto de validação clínica para demência de uma bateria de testes neuropsicológicos computadorizados – COMPCOG. (Profa. Helenice Charchat Fichman). **Ano de início:** 2015

Santa Casa de Misericórdia-RJ (Brasil)

Parceria com os professores Fábio Barbirato e Danielli Carim no projeto de avaliação neuropsicológica de criança com TDAH – atendidas no Ambulatório de Psiquiatria Infanto-Juvenil. (Profa. Helenice Charchat Fichman). **Ano de início:** 2015

UFRJ (Brasil)

Pesquisa sobre Doença de Alzheimer. (Profa. Helenice Charchat Fichman). **Ano de início:** 2010

HSERJ (Brasil)

Parceria no projeto de investigação de fatores preditivos para o diagnóstico precoce de demência. (Profa. Helenice Charchat Fichman). **Ano de início:** 2015, 2019

Prefeitura do Rio de Janeiro (Brasil)

Parceria para desenvolvimento do projeto de rastreio cognitivo e reabilitação neuropsicológica com idosos frequentadores das casas de convivências da prefeitura do Rio de Janeiro. (Profa. Helenice Charchat Fichman). **Ano de início:** 2015

UFRJ / UERJ (Brasil)

Projeto Validação de testes neuropsicológicos com crianças. (Profa. Helenice Charchat Fichman). **Ano de início:** 2015

UFRRJ / UFRJ (Brasil)

Projeto de avaliação do desenvolvimento cognitivo de crianças de 0 a 2 anos, em parceria com o Prof. Gilberto Kac (UFRJ) e Profa. Luciene Rociolli (UFRRJ) (Profa. Helenice Charchat Fichman). **Ano de início:** 2015

USP-Ribeirão Preto (Brasil)

Desenvolver experimentos com modelos animais de ansiedade com o Prof. Marcus Brandão. (Prof. J. Landeira-Fernandez). **Ano de início:** 2010

Universidad de los Andes (Colômbia)

Realizar experimentos em comum com modelos animais de ansiedade juntamente com os professores Fernando Cardenas (Los Andes), Vânia Costa (UFRJ) e Marcus Brandão (USP/RP/SP). (Prof. J. Landeira-Fernandez). **Ano de início:** 2010

University of Oregon (Estados Unidos)

Projeto de validação de escalas em desenvolvimento infantil e avaliação de programas sociais na primeira infância (creches públicas). Participam também professores da UFF e UFRRJ, do Rio de Janeiro. (Prof. J. Landeira-Fernandez). **Ano de início:** 2015

UnB/USP (Brasil)

Projeto editoração da revista *Psychology & Neuroscience*. (Prof. J. Landeira-Fernandez).
Ano de início: 2015

ANPEPP(Brasil)

Psicobiologia, neurociências e comportamento (GT/ANPEPP). (Prof. J. Landeira-Fernandez) Ano de início: 2016

UFMG(Brasil)

Participação no conselho editorial da revista *Estudos Lacanianos*. (Prof. Marcus André Vieira) Ano de início: 2010

Universidade Lusófona de Lisboa(Portugal)

Participação no conselho editorial da revista digital *Afreudite*, de Portugal. (Prof. Marcus André Vieira) Ano de início: 2010

Universidade de Middlesex / Londres (Reino Unido)

Intercâmbio com os professores Bernard Bourgoynne e Julia Borossa do *Centre for Psychoanalysis da Universidade de Middlesex /Londres*, dando início à preparação do evento Klein-Lacan Dialogues. (Prof. Marcus André Vieira). Ano de início: 2014

Instituto Nacional de Segurança Pública –Instituto Universitário de Pesquisas do Rio de Janeiro (IUPERJ) (Brasil)

Criação de um Instituto Nacional de Segurança Pública a partir do trabalho realizado pela pesquisa *Sintoma e trauma no atendimento de crianças na favela da Maré*, em parceria com o REDES Maré. (Prof. Marcus André Vieira). Ano de início: 2010

Universidade de Paris VIII (Brasil)

Parceria em projetos de eventos realizados na Universidade. (Prof. Marcus André Vieira). Ano de início: 2015

Instituto Deolindo Couto-UFRJ (Brasil)

Do cérebro à palavra: a clínica com pacientes neurológicos, em parceria com a Profa. Claudia Drummond (Profa. Monah Winograd). Ano de início: 2016

UFPR (Brasil)

Intercâmbio com a Profa. Maria Virginia Filomena Cremasco no GT da ANPEPP – Psicanálise e Clínica Ampliada (Profa. Monah Winograd). Ano de início: 2017

UNIFOR (Brasil)

Intercâmbio com o Laboratório de Estudos e Intervenções Psicanalíticas na Clínica e no Social, com as professoras Clara Virgínia de Q. Pinheiro, Leônia C. Teixeira e Maria Celina P. Lima (Profa. Monah Winograd). Ano de início: 2016

Universidade Gdansk (Polônia) e McGill University (Canadá) (Polônia e Canadá)

Parceria para desenvolvimento da pesquisa *Solidariedade, memória e identidade*. (Profa. Monah Winograd). Ano de início: 2015

Núcleo de Infância e Família NUDIF / GIDEP/ UFRGS (Brasil)

Parceria no desenvolvimento de pesquisa do referido núcleo sob a coordenação do Prof. Cesar Augusto Picciani. (Profa. Andrea Seixas Magalhães). Ano de início: 2010

Universidade de Sorbonne, Paris – Cité / Universidade de Paris Descartes (Paris V, VII e PUC/Rio) (França)

Parceria no projeto de pesquisa *Transformações da clínica da parentalidade e da parinatalidade*, com os pesquisadores da Universidade de Paris Descartes (Paris V, VII e PUC-Rio). (Profa. Andrea Seixas Magalhães). Ano de início: 2018

Universidade Warwick – Reino Unido (Londres)

Intercâmbio com a Profa. Fiona MacCallum da Universidade Warwick – Reino Unido e com o Prof. Stephen Froush da Universidade de Londres. (Profa. Andrea Seixas Magalhães). **Ano de início: 2018**

Universidade Estadual de Londrina (Brasil)

Intercâmbio com a Profa. Maira Bonafé Sei. (Profa Andrea Seixas Magalhães) **Ano de início: 2018**

Universidade de PUC/Minas/ UFGD (Brasil)

Intercâmbio com as Professoras Roberta Magnoli e Marcia Stingel da PUC/Minas e Carolina Borges da UFGD. **Ano de início: 2019**

Universidade de Lisboa / Universidade de Coimbra (Portugal)

Intercâmbio com a Profa. Carla Crespo (Univ. de Lisboa) e a Profa. Ana Paula Relvas (Univ. de Coimbra) para participação no Programa de Cooperação com a América Latina e Palop's, das atividades do grupo de pesquisa. (professoras Andrea Seixas Magalhães e Terezinha Féres-Carneiro). **Ano de início: 2012**

Universidade de Sorbonne Paris-Cité (Paris)

Desenvolvimento do projeto *Clinique et transformations actuelles de la parentalité et en périnatalité*. (Profa. Terezinha Féres-Carneiro). **Ano de início: 2014**

Association Européenne de Psychothérapie Psychanalytique (França)

Intercâmbio com o Prof. Pierre Benghozi, com quem a Profa. Terezinha Féres-Carneiro, representante da referida Associação na América Latina, discutiu resultados de pesquisas realizadas na França e no Brasil, visando à elaboração de textos para publicação em coautoria. (Profa. Terezinha Féres-Carneiro). **Ano de início: 2012**

Universidade de Rouen (França)

Intercâmbio com a Profa. Régine Scelles, para a discussão de resultados de investigações e pesquisas realizadas no Brasil e na França. (Profa. Terezinha Féres-Carneiro). **Ano de início: 2012, 2018**

Universidade Federal do Rio Grande do Sul (Brasil)

Intercâmbio estabelecido pela Profa. Terezinha Féres-Carneiro com a Profa. Adriana Wagner, para discussão de resultados de pesquisas realizadas na PUC-Rio e na UFRGS, visando a futuras publicações em coautoria. (Profa. Terezinha Féres-Carneiro). **Ano de início: 2012**

USP-Ribeirão Preto (Brasil)

Manter intercâmbio com o Prof. Ricardo Gorayeb, como editora-chefe da revista *Temas em Psicologia/Trends in Psychology*, atividade desenvolvida em parceria com o editor-associado, Bruno F. Damásio (UFRJ). (Profa. Terezinha Féres-Carneiro). **Ano de início: 2014**

USP / Universidade de Paris V (Brasil)

Intercâmbio de cooperação internacional com a Profa. Maria Inês Assumpção (USP/PUC-Rio/Universidade de Paris V) (Profa. Terezinha Féres-Carneiro). **Ano de início: 2018**

ANPEPP (Brasil)

Intercâmbio com membros do GT da ANPEPP, como coordenadora do GT, e organização de livros. (Profa. Terezinha Féres-Carneiro). **Ano de início: 2013**

ANPEPP (Brasil)

Membro do GT da ANPEPP. **Ano de início: 2013**

Centro de Medicina da Université Paris– Diderot (Paris)

Projeto *Montagens corporais no mundo contemporâneo*. Parceria Prof. Joel Birman (UFRJ-Brasil) e os professores Alain Vanier e Christian Hoffmann (Paris-Diderot). (Profa. Maria Isabel A. Fortes). **Ano de início:** 2015

Malone University (EUA)

Parceria em colaboração com o Prof. Ebenézer de Oliveira para desenvolvimento do projeto *Parenting and the moral and socio-emotional development of children*, contemplando atividades que viabilizem a geração de dados de contextos brasileiros, além dos já coletados nos EUA. (Profa. Luciana Fontes Pessoa). **Ano de início:** 2015

UFBA / UERJ (Brasil)

Parceria com a Profa. Patrícia Alvarenga, da Universidade Federal da Bahia, e a Profa. Deise Maria L.F. Mendes, da UERJ, no projeto de pesquisa, com o objetivo de adaptar a *Coping with children's negative emotions scale* (CCNES) para mães e pais brasileiros de crianças entre 3 e 8 anos de idade. (Profa. Luciana Fontes Pessoa). **Ano de início:** 2015

UERJ (Brasil)

Projeto de pesquisa em parceria com a Prof. Deise Maria F. Mendes, intitulado *Trajetória de socialização da emoção: concepções, crenças e metas parentais em diferentes famílias do Rio de Janeiro*. (Profa. Luciana Fontes Pessoa). **Ano de início:** 2015

Universidade do Minho (Portugal)

Parceria com o Prof. José Cruz, com o objetivo de desenvolver estudos transculturais sobre avaliação de indicadores de saúde mental em amostras do Brasil e Portugal. (Profa. Juliane Callegaro Borsa). **Ano de início:** 2014

UFRJ (Brasil)

Parceria com o Prof. Bruno Damásio por meio de projetos de pesquisa e publicações em coautoria. (Profa. Juliane Callegaro Borsa). **Ano de início:** 2018

Universidade de São Francisco (EUA)

Parceria com o Prof. Nelson Hauck Filho que resultou em artigo em periódico internacional. (Profa. Juliane Callegaro Borsa). **Ano de início:** 2018, 2019

PUC-RS

Parceria em projeto de pesquisa com a Profa. Joice Segabinazi que resultou em publicação de artigo em periódico internacional. (Profa. Juliane Callegaro Borsa). **Ano de início:** 2018, 2019

Universidade Fernando Pessoa – Portugal e Università di Perugia, Itália

(Portugal/Itália)

Desenvolve estudos de adaptação de uma escala de agressividade infantil que será disponibilizada para uso nos três países (Brasil, Itália e Portugal) – (Profa. Juliane Callegaro Borsa). **Ano de início:** 2018

Università di Perugia, Itália (Itália)

Representa a PUC-Rio no convênio de dupla titulação de mestrado PUC-Rio e UNI-PG. (Profa. Juliane Callegaro Borsa). **Ano de início:** 2018

UFRGS / UNILASALLE / UNISINOS / UFRN / UFU / UFES / UFRJ / UFF (Brasil)

Parceria com os profs. Claudio S. Rutz; Claudia M. Bandeira; Clarissa S. Cervo; Flávia Lopes; Bernadete C. Sousa; Victor Kenji M. Shiramizu; João Fernando R. Wachelke etc. (Prof. Jean C. Natividade). **Ano de início:** 2016

University of Wroclaw, Polônia (Polônia)

Parceria em projeto com a Profa. Agnieszka Zorokowska (Prof. Jean C. Natividade).

Ano de início: 2016

University of Arizona, EUA (EUA)

Parceria com a Prof. Aurélio José Figueredo (Prof. Jean Carlos Natividade).

Ano de início: 2018

University of Northern Iowa (EUA)

Prof. Seong-in Choi e Jason Fly. Ano de início: 2019

Universität Dresden (Alemanha)

Parceria com a Profa. Ilona Croy. Ano de início: 2019

University of Oxford, Inglaterra (Inglaterra)

Parceria em projeto com a Profa. Martha Newson. (Prof. Jean C. Natividade).

Ano de início: 2018

Instituto de Psiquiatria da UFRJ (Brasil)

Parceria com os pesquisadores Jerson Laks e Elie Cheniaux do Centros de Doença de Alzheimer. (Prof. Daniel C. Mograbi). Ano de início: 2016

Institute of Psychiatry, Psychology e Neuroscience (Inglaterra)

Parceria com a referida instituição como pesquisador visitante. (Prof. Daniel C. Mograbi). Ano de início: 2011

Aston University (Inglaterra)

Parceria de intercâmbio de recebimento de alunos estrangeiros. (Prof. Daniel C. Mograbi). Ano de início: 2016

University College London (Londres)

Parceria no desenvolvimento de projeto com o Dr. Aimee Spector. (Prof. Daniel C. Mograbi). Ano de início: 2016

Instituto Estadual do Cérebro Paulo Niemeyer (Brasil)

Desenvolvimento de projeto em conjunto com o referido Instituto. (Prof. Daniel C. Mograbi). Ano de início: 2016

PUCRS (Brasil)

Parceria com a Profa. Rochele Fonseca no projeto sobre neuroimagem na demência. (Prof. Daniel C. Mograbi). Ano de início: 2016

PUCRS (Brasil)

Colaboração no projeto de pesquisa do Prof. Rodrigo-Grassi Oliveira (PUC-RS) em parceria com o Prof. Claiton Bau e o Prof. Diego Rovaris (URGS). Pesquisa sobre genética de usuários de crack (Prof. Breno Sanvicente Vieira). Ano de início: 2019

Center of Biomedical Imaging and Neuromodulation (EUA)

Colaboração no projeto de análises de exames de ressonância magnética funcional em pessoas com história de stress e usuários de cocaína, em parceria com os Professores Alexandre Rosa Franco e Nathan S. Kline. Ano de início: 2019

University of Texas (EUA)

Participação no projeto de investigação sobre características neurológicas de usuários de cocaínas, em parceria com os Professores; Consuelo Walss Bass, Joy Schmitz e Gabriel Fries. (Prof. Breno Sanvicente Vieira). Ano de início: 2019

Universidade de Zurique (Suíça)

Participação no projeto de avaliação de paradigmas clássicos em usuários de diferentes substâncias, em parceria com os profs. Boris Kuednow e Bruno Kluwe Schiavon. (Prof. Breno Sanvicente Vieira). **Ano de início:** 2019

FIOCRUZ (Brasil)

Colaboração com a Dra. Carmen Penido para estudar o efeito antitumoral na gedunina no glioblastoma multiforme. (Prof. Thomas Eichengerg Krahe).

Ano de início: 2018

UERJ / IBRAG (Brasil)

Parceria no desenvolvimento da pesquisa *Estudo das alterações comportamentais, morfológicas e neuroquímicas associadas à exposição do sistema nervoso central a agentes neurotóxicos*. (Prof. Thomas Eichenberg Krahe). **Ano de início:** 2018

University of Maryland School of Medicine (Estados Unidos)

Parceria com o Prof. Alexandre Medina para o desenvolvimento e execução de estudos pré-clínicos relacionados aos efeitos da exposição precoce ao álcool na plasticidade neuronal do sistema visual de mamíferos de pequeno porte. (Prof. Thomas Eichenberg Krahe). **Ano de início:** 2018

Unidades Complementares e Órgãos Vinculados

SERVIÇO DE PSICOLOGIA APLICADA – SPA

Localização Rua Marquês de São Vicente, 225
Casa do SPA - Clínica Universitária Pe. Benkő
Gávea - Rio de Janeiro - RJ - Brasil - CEP 22451-900
Telefone: 55 21 35271574 | 35271575
E-mail: psispa@puc-rio.br
Site: www.psi.puc-rio.br/spa.html

COORDENADORA

Profa. Helenice Charchat Fichman
E-mails: hcharchat@uol.com, hfichman@puc-rio.br

COORDENADORA DE ESTÁGIOS BÁSICOS

Profa. Mariangela da Silva Monteiro
E-mail: mariangela@infolink.com.br

EQUIPE DE SECRETARIA

Tatiana dos Santos Fiaux – Supervisora de Administração Interna
Esdon Martins Mulinari - Analista I
Jony Gomes da Silva - Auxiliar II
Leonardo Pereira de Jesus - Auxiliar II

EQUIPE TÉCNICA

Luciana Mendes Miguel – Médica
Maria Lucia Loredó Abreu Jorge – Médica
Manuela da Costa Gonçalves de Almeida – Psicóloga

EQUIPE DE SUPERVISORES

Prof. Alvaro de Pinheiro Gouvêa
Profa. Ana Cristina Felisberto Silveira
Profa. Andrea Seixas Magalhães
Prof. Carlos Eduardo Duarte Alves de Brito
Profa. Daniela Romão Barbuto Dias
Prof. Fernando Ribeiro Tenório
Profa. Helenice Charchat Fichman
Profa. Júnia de Vilhena
Profa. Juliane Callegaro Borsa
Profa. Maracy Domingues Alves
Profa. Maria Amélia Penido Sampaio
Profa. Maria Helena Rodrigues Navas Zamora
Profa. Mariangela da Silva Monteiro
Profa. Monah Winograd
Prof. Raphael Sacchi Zaremba
Profa. Regina Lúcia Lima Pontes
Profa. Regina Maria Murat Vasconcelos
Profa. Regina Schoemer Jardim
Profa. Sandra Salomão Carvalho
Profa. Sara Angela Kislánov
Profa. Silva Maria Abu-Jamra Zornig
Profa. Tereza Cristina Saldanha Erthal (até julho)

Outros Núcleos / Institutos

NÚCLEO DE NEUROPSICOLOGIA CLÍNICA E EXPERIMENTAL (NNCE):

Laboratório de Neurociência Comportamental (LANEC)
Laboratório de Análise de Dados (LAND)
Laboratório de Clínica e Neurociências (LACLIN)

COORDENADOR

Prof. Jesus Landeira-Fernandez

LABORATÓRIO DE ANÁLISE NEUROFISIOLÓGICAS (MOGRABI LAB)

COORDENADOR

Prof. Daniel Correa Mograbi

LABORATÓRIO DE PESQUISA:

Constituição Psíquica e Clínica Psicanalítica (LABPSI)

COORDENADORA

Profa. Silvia Maria Abu-Jamra Zornig

LABORATÓRIO - AVALIAÇÃO PSICOLÓGICA:

Pessoas & Contextos (APlab)

COORDENADORA

Profa. Juliane Callegaro Borsa

LABORATÓRIO DE PESQUISAS AVANÇADAS EM PSICANÁLISE E SUBJETIVIDADE (LAPSU)

COORDENADORAS

Profa. Monah Winograd

Profa. Maria Isabel de Andrade Fortes

LABORATÓRIO DE PESQUISA EM PSICOLOGIA SOCIAL (L2PS)

COORDENADOR

Prof. Jean Carlos Natividade

PROJETO PIPA

COORDENADOR

Prof. Alvaro de Pinheiro Gouvea

LABORATÓRIO DE PESQUISA EM FAMÍLIA E CASAL (LEFAC)

COORDENADORAS

Profa. Terezinha Féres-Carneiro

Profa. Andrea Seixas Magalhães

Profa. Rebeca Nonato Machado

LABORATÓRIO DESENVOLVIMENTO: BIOLOGIA & CULTURA

COORDENADORA

Profa. Luciana Fontes Pessôa

LABORATÓRIO DE NEUROPSICOLOGIA CLÍNICA (NEUROPSICLIN)

COORDENADORA

Profa. Helenice Charchat Fichman

Professores de outros departamentos colaboram com projetos deste laboratório

Profa. Erica dos Santos Rodrigues - Programa de Pós-Graduação em Estudos da Linguagem, Departamento de Letras

Profa. Letícia M. Sicuro Corrêa - Programa de Pós-Graduação em Estudos da Linguagem

Profa. Zena Winona Eisenberg - Programa de Pós-Graduação em Educação

Prof. Leonardo Cardarelli - Rio Design Games - Departamento de Artes e Design

Profa. Vera Damásio - Laboratório de Design Emocional - Departamento de Artes e Design

Prof. Bruno Feijó - Departamento de Informática

INCOG - GRUPO DE PESQUISA INTERDISCIPLINAR EM NEUROCIÊNCIAS E COGNIÇÃO DA PUC-RIO

COORDENADORES

Prof. Jesus Landeira-Fernandez

Profa. Cilene Rodrigues - Vice-Coordenadora - Departamento de Letras

Além dos professores

Prof. Breno Sanvicente Vieira

Prof. Daniel Corrêa Mograbi

Prof. Helenice Charchat Fichman

Prof. Thomas Eichenberg Krahe

(lotados no Departamento de Psicologia, participam ainda desse projeto vários professores de outros Departamentos: Letras, Educação, Filosofia, Medicina e Biologia)

NÚCLEO NEURO ACADEMIA DA MEMÓRIA

COORDENADORA

Profa. Norma Moreira Salgado Franco

NÚCLEO ACADÊMICO DE ÁLCOOL E DROGAS (NAAD)

COORDENADOR

Prof. Daniel Corrêa Mograbi

LABORATÓRIO DE ELETROFISIOLOGIA E NEUROPLASTICIDADE (LENP)

COORDENADOR

Prof. Thomas Eichenberg Krahe

Prêmios e Distinções Recebidos e Projetos Aprovados

1) Bolsa de Produtividade em Pesquisa - CNPq

Profa. Terezinha Féres-Carneiro - 1A

Prof. Jesus Landeira-Fernandes - 1A

Profa. Andréa Seixas Magalhães - 1C

Prof. Daniel Correa Mograbi - 2

Prof. Jean Carlos Natividade - 2

Profa. Juliane Callegaro Borsa - 2

Profa. Helenice Charchat Fichman - 2

Prof. Marcus André Vieira - 2

Profa. Monah Winograd - 2

2) Programa Cientista de Nosso Estado - FAPERJ

Prof. Jesus Landeira-Fernandez

Profa. Terezinha Féres-Carneiro

3) Programa Jovem Cientista do Nosso Estado - FAPERJ

Prof. Daniel Correa Mograbi

Prof. Jean Carlos Natividade

Profa. Juliane Callegaro Borsa

Profa. Luciana Fontes Pessoa

4) Edital Universal CNPq

Prof. Daniel Correa Mograbi

Prof. Jesus Landeira-Fernandez

Prof. Jean Carlos Natividade

Profa. Terezinha Féres-Carneiro

5) Bolsa de Produtividade Novos Professores - PUC-Rio

Profa. Rebeca Nonato Machado

Prof. Thomas Eichenberg Krahe

6) Prêmios, Distinções e Projetos.

- Projeto Cognitive Stimulation Therapy (CST Internacional) for dementia: International implementation in Brazil, India and Tanzania (Prof. Daniel C. Mograbi)

- Prêmio Early Career Award da International Neuropsychological Society (Prof. Daniel Correa Mograbi)

- Edital FAPERJ - Bolsa de Mobilidade Internacional I Reverso - Projeto: Assessing awareness in Alzheimer's disease (Prof. Daniel Correa Mograbi)

- Edital FAPERJ - Bolsa de Doutorado-Sanduiche Reverso - Projeto: The Peer Aggressive Behaviour Scale (PABS) :Evidence of validity in the Italian context and measurement invariance across Italian and Brazilian Children (Profa. Juliane Callegro Borsa)

- Edital APQ1 - FAPERJ - Projeto: Modulação do BDNF em um modelo animal de ansiedade e dor crônica (Prof. Thomas Eichenberg Krahe)

- Edital da FAPERJ - Apoio às Instituições de Ensino e Pesquisa Sediadas no Estado do Rio de Janeiro - Projeto: Instituto de Neurociências e Cognição da PUC-Rio: pesquisas interdisciplinares em infância e envelhecimento (Prof. Jesus Landeira-Fernandez)

- Edital FAPERJ 03/2019 - Organização de Eventos C,T e I do Estado do Rio de Janeiro - Projeto: Atalhos, Erros e Desvios: vieses cognitivos em humanos e animais (Prof. J.Landeira-Fernandez)

- Edital IEAHu para apoio financeiro a eventos de natureza interdisciplinar e interdepartamental. III RA do INCog - Atalhos, Erros e Desvios: Viesses Cognitivos em Humanos e Animais (Prof. Jesus Landeira-Fernandez)

- Edital 01/2018 ANPEPP - III Encontro GT da ANPEPP - Psicanálise e Política - Poderes e subjetivações. Realizado na PUC-Rio, de 29 a 31 de agosto de 2019 (Profa. Maria Isabel de Andrade Fortes)

- Edital FAPERJ nº 12/2019 - Apoio aos Programas e Cursos de Pós-Graduação Stricto Sensu do Estado do Rio de Janeiro 2019 (Prof. Jean Carlos Natividade)

Balanço do Ano

Conforme já assinalado nos anuários anteriores, desde agosto de 2012, ao assumir a direção do Departamento de Psicologia, venho trabalhando em parceria com as Coordenações, na implementação de várias medidas no sentido de buscar a excelência dos cursos de Graduação e de Pós-Graduação, pensando sempre na maior integração entre os alunos de graduação e pós-graduação.

Assinalamos, ainda, o significativo crescimento de ofertas de Cursos de Especialização na área da Psicologia atendendo à demanda do mercado de trabalho.

Destacamos a continuidade do processo de renovação docente, que tem sido realizada de forma eficaz. Proporcionando assim, o enriquecimento das linhas de pesquisa do Programa de Pós-Graduação em Psicologia (Clínica) e viabilizando a concretização da implementação do novo currículo de graduação.

Curso de Pós-Graduação - Em 2019, o Programa de Pós-Graduação em Psicologia iniciou um processo de aumento de visibilidade regional, nacional e internacional dos trabalhos produzidos, com ações como a realização de seminários semanais sobre as pesquisas de professores e egressos, incentivo à tradução e publicação dos trabalhos em língua estrangeira, elaboração de uma fanpage em rede social. Além disso, iniciou-se uma reforma curricular abrangente, implementaram-se normas de funcionamento referentes a um regimento interno para o Programa. O Programa de Pós-Graduação em Psicologia também vem trabalhando a fim de manter a qualidade da formação dos alunos e atingir excelência e visibilidade internacional em suas pesquisas.

Ao longo de 2019, o novo currículo do Curso de Graduação foi sendo implementado. Como sua estrutura é organizada em uma formação básica de três anos, as disciplinas referentes ao segundo ano foram minuciosamente organizadas no sistema de espelhamento para atender a todos os alunos do departamento. Além disso, tal planejamento precisou ser pensando em consonância com os horários de laboratórios de ensino e pesquisa com a intenção de oferecer uma grade atraente de horários para os nossos alunos. Cabe ressaltar que essa nova estrutura curricular está sendo muito bem avaliadas pelos alunos e professores do curso e vem permitindo uma maior integração de alunos de graduação e pós-graduação tal como almejada na academia.

O Serviço de Psicologia Aplicada (SPA) da PUC-Rio, em 2019, depois da inauguração do novo espaço dedicado à clínica, realizou um total de 9932 atendimentos, incluindo avaliações neuropsicológicas, psicológicas, terapia de família e casal, psicoterapia para crianças e adolescentes, bem como psicoterapia para adultos. O Serviço ofereceu estágio para 101 alunos de graduação em Psicologia e 160 alunos dos cursos de pós-graduação *latu sensu*. Ainda no ano de 2019, foi implementado e aperfeiçoado agendamento e prontuário eletrônicos dos pacientes, com monitorização direta do coordenador, secretaria e estagiários. Em junho de 2019, foi realizada a Jornada do SPA com apresentação e discussão de casos atendidos na clínica. O evento contou com a participação de aproximadamente 100 pessoas, incluindo alunos de graduação, pós-graduação e professores do departamento de Psicologia, bem como convidados palestrantes.

Assinalamos ainda a reforma realizada na infraestrutura da casa 01 do SPA e a construção de uma biblioteca, alocada no referido espaço, para atendimento aos alunos e professores do Curso de Psicologia (Graduação, Pós-graduação e Especialização).

Outro ponto em destaque foi a consolidação do Serviço de Testes Psicológicos do Departamento de Psicologia (SETEST), cujo objetivo é organizar e sistematizar o uso dos testes psicológicos que compõem o acervo do Departamento e que são utilizados tanto nas disciplinas como nos atendimentos do SPA (Graduação e Pós-Graduação). Esse espaço foi organizado pela Profa. Juliane Callegaro Borsa e permaneceu sob sua Coordenação até novembro/2019. A partir de dezembro de 2019, a coordenação ficou com o Prof. Breno Sanvicente Vieira.

Projeto de Apoio à Profissionalização do Aluno (APA) - A proposta do projeto é, simultaneamente, atender à demanda reprimida de atendimentos de Psicologia no Ambulatório São Lucas da Escola de Medicina da PUC-Rio e criar espaço para a prática e para o ganho de experiência de alunos(as) recém-formados(as) que estão iniciando sua trajetória profissional. O referido projeto é coordenado pelo Prof. Raphael Zarembo, com início em março/2020.

A revista *Psicologia Clínica* é uma publicação quadrimestral do Departamento de Psicologia da Pontifícia Universidade Católica do Rio de Janeiro, com trabalhos originais em psicologia. Lançada em 1986, teve duas edições por ano, de 2001 a 2015. Em seguida, modernizou seu formato com o objetivo de se adequar à política editorial implementada pela CAPES em todo o Brasil. Desde 2016, é publicada três vezes por ano. Além do português, são aceitos artigos submetidos em outros idiomas (espanhol, inglês e francês). A revista conta com corpo editorial e conselho científico de escopo internacional, relacionado com a respectiva afiliação institucional, em todos os fascículos. Igualmente, seus autores podem ser de qualquer parte do mundo. Seu público-alvo são os alunos de graduação e de pós-graduação, bem como pesquisadores e profissionais, de Psicologia Clínica e áreas afins.

Os artigos publicados são originais inéditos, produzidos a partir de pesquisas originais, não divulgadas em outros periódicos da área. A revista edita estudos teóricos, revisões bibliográficas, resultados de pesquisas empíricas, relatos de ex-

períncias profissionais e resenhas de obras publicadas recentemente, além de contar ocasionalmente com uma seção especial, que apresenta entrevistas com pesquisadores de renome e traduções de textos clássicos da área clínica. Os manuscritos submetidos para publicação na revista *Psicologia Clínica* devem ser originais, não estar em avaliação por nenhum outro periódico e seguir as normas do *Publication Manual of the American Psychological Association* (6ª edição, 2010).

Os artigos aceitos, que são vertidos para o inglês pelos autores, com a anuência para sua publicação somente nesta língua, poderão eventualmente ter a sua publicação antecipada, devido à exigência de um mínimo de artigos em inglês por parte das políticas editoriais de revistas científicas.

Eventos: a) INCog: VIII Curso de Verão em Neurociências Comportamental; em parceria com o Departamento, sob a organização do Prof. J.Landeira-Fernandez; b) XV Jornada da Associação de Terapias Cognitivas (ATC), 16/03/2019, em parceria com o Departamento, sob a organização da Profa. Maria Amélia Pedido; c) Palestra e recital - Música e Cognição, 04/04/2019, parceria INCog e Departamento, sob a organização do Prof. J.Landeira-Fernandez; d) Palestra: Psicoterapia Gestalt e o trabalho das emoções, 26/04/2019, sob a organização da Profa. Sandra Salomão; e) Palestra: Arte e metáfora em psicoterapia, 30/04/2019, sob a organização da Profa. Sandra Salomão; f) VIII Mostra Carioca de Neuropsicologia Clínica, 24/05 e 25/05/2019, sob a organização da Profa. Helenice Charchat Fichman; g) IV Manhã com a AEDP - Cenas de uma primeira sessão - AEDP em ação!, 01/06/2019, sob a organização da Profa. Regina Pontes; h) XI Jornada do SPA, 07/06/2019, sob a organização da Profa. Helenice Charchat Fichman; i) III Jornada do Curso de Especialização em Psicologia Jurídica, 13/07/2019, sob a organização da Profa. Lidia Levy; j) Psicanálise e Política: Poderes e subjetivação, 29/08/2019, sob a organização da Profa. Maria Isabel Fortes; l) Setembro Amarelo - PUC-Rio, 19/09/2019, sob a organização dos Professores Fernando Tenório e de Helenice Charchat Fichman; m) XVII Mostra de Terapia Cognitivo-Comportamentais, 27 e 28/09/2019, sob a organização da Profa. Maria Amélia Penido; n) III Mostra Desenvolvimento no Ciclo Vital, 03 e 04/10/2019, sob a organização da Profa. Luciana Fontes Pessôa; o) III Reunião do INCog, 10 e 11/10/2019, sob a organização do Prof. J.Landeira-Fernandez; p) Workshop - Rumo à integração do quê e para quê, 19/10/2019, sob organização da Profa. Regina Pontes; q) Palestra: Novas famílias, novas crianças, feminismo, violência: o que fazer, 24/10/2019, sob a organização da Profa. Sandra Salomão; r) Ferenczi: A clínica nos confins, 01/02/2019, sob organização da Profa. Daniela Romão; s) XI Jornada do Curso de Especialização em Psicoterapia de Família e Casal, 09/11/2019, sob a organização da Profa. Terezinha Féres-Carneiro; t) Me formei em Psicologia, e agora? Orientações para a vida profissional, 12/11/2019, sob organização do Prof. Raphael Zaremba; u) Palestra: Advanced Imaging Phenotypes of Brain Injury, 12/11/2019, sob organização do Prof. Thomas Eichenberg Krahe; v) Turma de Psicanálise Britânica convida: Bate papo sobre o filme *Coringa*, 25/11/2019; sob organização da Profa. Regina Murt; x) Representação do evento: Viver criativo: Winnicott convida, 29/11/2019, sob organização da Profa. Regina Murat; z) INCog

- Perspectivas em neurociências sobre mentes, sonhos, linguagem e realidade, organização do Prof. J.Landeira-Fernandez.

Perspectivas: a) Continuar trabalhando na nossa proposta de internacionalização dos nossos alunos por meio de convênios e intercâmbios, assim como a busca pela dupla titulação com maior oferta de disciplinas em inglês, tanto na Graduação como na Pós-Graduação. b) Dar continuidade às interações com outros departamentos fortalecendo a interdisciplinaridade. c) Criar o curso de Bacharel em Neurociências, cuja grade curricular deverá englobar disciplinas já existentes no nosso curso de Graduação de Psicologia e nos demais Departamentos: Biologia, Filosofia, Letras, Informática e Matemática.

Prof. Jesus Landeira-Fernandez
Diretor do Departamento de Psicologia

Todos os dados foram fornecidos pelo Departamento ou extraídos do site do CNPq.

Departamento de Teologia – TEO

Rua Marquês de São Vicente, 225 - Edifício Cardeal Leme, sala 1160
Gávea - Rio de Janeiro - RJ - Brasil - CEP 22451-900
Telefones: 55 21 35271300 | 1301 | Fax: 55 21 35271302
E-mails: teogra@puc-rio.br; teopos@puc-rio.br
Site: www.puc-rio.br/ensinopesq/ccg/teologia.html
Site: www.puc-rio.br/ensinopesq/ccpg/progteo.html
Site: www.teo.puc-rio.br

DIRETOR

Prof. Pe. Waldecir Gonzaga
E-mail: waldecir@hotmail.com

COORDENADOR DE GRADUAÇÃO

Prof. Pe. Abimar Oliveira de Moraes
E-mail: abimar@puc-rio.br

COORDENADOR DE PÓS-GRADUAÇÃO

Profa. Maria Teresa de Freitas Cardoso
E-mail: mtfcardoso@puc-rio.br

COORDENADOR DE CURSO A DISTÂNCIA

Prof. Pe. André Luiz Rodrigues da Silva
E-mail: leleur@yahoo.it

COORDENADOR DO SETOR DE CULTURA RELIGIOSA

Prof. Pe. Marcos Vinício Miranda Vieira
E-mail: viniciomv@terra.com.br

EQUIPE DE SECRETARIA

Andreia Pazolini França – Graduação
E-mail: apfranca@puc-rio.br

Leonete de Sousa Carvalho - Pós-Graduação
E-mail: leonete@puc-rio.br

Mariana do Nascimento Pernambuco – Revista Atualidade
Teológica e Revista Pesquisas em Teologia
E-mail: marianapernambuco@puc-rio.br

Michele de Souza Amaral – Teologia a Distância
E-mail: teodist@puc-rio.br

Patrícia Helena Lorangeiras da Silva - Cultura Religiosa
E-mail: cre@puc-rio.br

Sérgio Albuquerque Damião - Secretário da Teologia
E-mail: sergio_albuquerque@puc-rio.br

Sérgio Rodrigo Policeno de Sant'Anna - Mídias, Eventos e
Cátedras
E-mail: rodrigopoliceno@puc-rio.br

EQUIPE TÉCNICA

Ademar dos Anjos Mariano – Auxiliar de administração
Diego Almeida da Silva – Auxiliar de administração
Pedro Henrique Cavalcanti Vicente Pereira - Auxiliar de administração

COMISSÃO GERAL DO DEPARTAMENTO

Prof. André Marcelo Machado Soares
Prof. Antônio Luiz Catelan Ferreira
Profa. Eva Aparecida Rezende de Moraes
Prof. Pe. Luis Correa Lima S.J.
Prof. Maria de Lourdes Corrêa Lima
Prof. Paulo Fernando Carneiro de Andrade
Prof. Pe. Waldecir Gonzaga

COMISSÃO DE PÓS-GRADUAÇÃO E PESQUISA

Prof. Pe. Abimar Oliveira de Moraes
Profa. Francilaide de Queiroz Ronsi
Profa. Maria de Lourdes Corrêa Lima
Profa. Maria Teresa de Freitas Cardoso
Prof. Pe. Waldecir Gonzaga

COMISSÃO DE CARREIRA DOCENTE

Prof. Pe. Abimar Oliveira de Moraes
Prof. Pe. Luís Corrêa Lima S.J.
Profa. Maria de Lourdes Corrêa Lima
Prof. Pe. Marcos Vinício Miranda Vieira
Prof. Pe. Waldecir Gonzaga

COMISSÃO DE BIBLIOTECA

Profa. Maria Teresa de Freitas Cardoso
Prof. Pe. Waldecir Gonzaga

COMISSÃO DO PROGRAMA INSTITUCIONAL DE BOLSAS DE INICIAÇÃO CIENTÍFICA DO CNPq – PIBIC

Prof. Pe. Abimar Oliveira de Moraes
Profa. Maria Clara Lucchetti Bingemer
Profa. Maria Teresa de Freitas Cardoso

CORPO DOCENTE

Quadro Principal Prof. Pe. Abimar Oliveira de Moraes
e Eméritos Prof. Pe. Alfonso Garcia Rubio, Emérito
Prof. Pe. André Luiz Rodrigues da Silva

Prof. Pe. Antonio Luiz Catelan Ferreira
Prof. Cesar Augusto Kuzma
Profa. Francilaide de Queiroz Ronsi
Prof. Heitor Carlos Santos Utrini
Profa. Jenura Clotilde Boff (Lina Boff), Emérita
Prof. Pe. Jesús Hortal Sánchez S.J., Emérito
Prof. Dom Joel Portella Amado
Prof. Pe. Leonardo Agostini Fernandes
Profa. Lúcia Pedrosa de Pádua
Prof. Pe. Luís Corrêa Lima S.J.
Prof. Pe. Luiz Fernando Ribeiro Santana
Profa. Maria Clara Lucchetti Bingemer
Profa. Maria de Lourdes Corrêa Lima
Profa. Maria Teresa de Freitas Cardoso
Prof. Pe. Mario de França Miranda S.J., Emérito
Prof. Paulo Fernando Carneiro de Andrade
Prof. Pe. Waldecir Gonzaga

*Quadro
Complementar*

Prof. Pe. Alexandre Antoz Filho
Prof. Alexandre Souza Chaves
Prof. André Marcelo Machado Soares
Prof. Dom Antonio Augusto Dias Duarte
Profa. Bárbara Pataro Bucker
Prof. Cândido Feliciano da Ponte Neto
Prof. Celso Pinto Carias
Prof. Cláudio Jacinto da Silva
Profa. Eva Aparecida Rezende de Moraes
Prof. Pe. Geraldo Marques Raimundo
Profa. Glória Fátima Costa do Nascimento
Profa. Gloria Maria Teles
Prof. João Antônio Silveira Lins Sucupira
Prof. Pe. João Geraldo Machado Bellocchio
Prof. Pe. Julio Cesar Rocha dos Santos (a partir de março)
Prof. Marco Antônio Gusmão Bonelli
Prof. Pe. Marcos Antônio de Santana
Prof. Pe. Marcos Vinício Miranda Vieira
Prof. Pe. Marcus Vinicius Brito de Macedo (a partir de outubro)
Profa. Maria Carmen Castanheira Avelar
Prof. Pe. Mário Luiz Menezes Gonçalves
Profa. Marivani de Oliveira de Aquino Pereira (até julho)
Prof. Maurício Reis Viana Filho
Profa. Mônica Baptista Campos
Profa. Patrícia Cristina Rodrigues
Prof. Dom Paulo Alves Romão
Prof. Renato da Silveira Borges Neto
Prof. Roberto Teixeira Corrêa
Profa. Rosemary Fernandes da Costa
Prof. Sérgio Gonçalves Mendes

Profa. Solange Martins Jordão
Profa. Tereza Maria Pompeia Cavalcanti
Prof. Pe. Theóphilo Antônio da Rocha Mattos
Profa. Vera Maria Lanzellotti Baldez Boing

Professores Prof. Erico João Hammes – *Pontifícia Universidade Católica do Rio Grande do Sul*
Visitantes Prof. Pe. Andrés Francisco Di Cío – *Pontifícia Universidad Católica de Argentina*
Prof. Dr. João Manuel Correia Rodrigues Duque - Universidade Católica de Portugal

CURSOS OFERECIDOS

Graduação **Bacharelado em Teologia**

Iniciado em 1968

Avaliado pelo MEC com o conceito 3 para o ciclo avaliativo de 2016 a 2018

Pós-Graduação **Mestrado Acadêmico**, iniciado em 1972
Stricto sensu

Doutorado, iniciado em 1979

Mestrado e Doutorado em Teologia

Área de concentração:

I) Teologia Bíblica

II) Teologia Sistemática Pastoral

Linhas de pesquisa

- Análise e interpretação de textos do Antigo Testamento e do Novo Testamento
- Religião e modernidade
- Fé e cultura

Avaliados pela CAPES com conceito 4 para o quadriênio 2013/2016

Pós-Graduação **Especialização:**

Lato Sensu - Teologia Cristã em Diálogo: Culturas e Religiões

Extensão:

- Curso de Iniciação Teológica a Distância

GRUPOS DE PESQUISA CADASTRADOS NO CNPq

A teologia de Joseph Ratzinger e o Magistério de Bento XVI.

Coordenador: Prof. Antonio Luiz Catelan Ferreira. Ano de formação: 2018.

Análise Retórica Bíblica Semítica.

Coordenador: Prof. Pe. Waldecir Gonzaga. Ano de formação: 2018.

Grupo Moradas de Estudos Místicos.

Coordenador: Profa. Lúcia Pedrosa de Pádua. Ano de formação: 2012.

Hermenêutica das Fontes Patrísticas: livros, monumentos e epígrafes.

Coordenador: Prof. André Luiz Rodrigues da Silva. Ano de formação: 2019.

CONVÊNIOS E PARCERIAS

Pontifícia Universidade Gregoriana de Roma (Itália)

Convênio. Ano de início: 1994

Universidade Católica Portuguesa (Portugal)

Convênio. Ano de início: 2014

DePaul University (EUA)

Intercâmbio. Ano de início: 2011

Boston College (EUA)

Intercâmbio. Ano de início: 2011

Università di Perugia (Itália)

Erasmus com intercâmbio. Ano de início: 2011

Universidade Católica Portuguesa (Portugal)

Intercâmbio. Ano de início: 2017

Sophia University (Itália)

Intercâmbio. Ano de início: 2018

Institut Superior de Ciències Religioses de Barcelona (Espanha)

Acordo de Cooperação. Ano de início: 2018

**Instituto Superior de Teologia da Arquidiocese do Rio de Janeiro –
ISTARJ (Brasil)**

Afiliação. Ano de início: 1994

Instituto Teológico-Filosófico Sagrado Coração de Jesus – ITSCJ (Brasil)

Afiliação. Ano de início: 1980

**Instituto Superior de Ciências Religiosas da Arquidiocese do Rio de Janeiro –
ISCRARJ (Brasil)**

Afiliação. Ano de início: 2011

Prêmios e Distinções Recebidos e Projetos Aprovados

Apoio aos Programas e Cursos de Pós-Graduação *Stricto Sensu* do Estado do Rio de Janeiro - 2019: Projeto aprovado pela FAPERJ, Edital nº 12/2019.

Prêmio CTCH de Teses - 2019. Roberto Nentwig. Tese: Carnalidade, alteridade e liberdade: a humanização de Deus e as implicações antropológico-pastorais das cristologias de José Maria Castillo e Joseph Moingt. Orientadora: Profa. Lúcia Pedrosa de Pádua

Soter Paulinas - 2019. Ricardo Gonçalves Castro. VII Prêmio Soter-Paulinas de Teses, no 32º Congresso Internacional da SOTER, na PUC Minas, no dia 11 de julho. Tese: Redimindo Masculinidades: Representações e significados de masculinidades e violência na perspectiva de uma teologia pastoral Amazônica. Orientador: Prof. Pe. Abimar Oliveira de Moraes.

Balanco do Ano

Em 2019, o Departamento acolheu a iniciativa do VII congresso da ANPTECRE, sediado no Ginásio de Esportes da PUC-Rio, devido a seu grande número de participantes, organizado pelo Prof. Pe. Waldecir Gonzaga, com o tema *Religião e crise socioambiental*. Evento no qual participaram docentes e discentes, além de se ter dado uma inter-relação expressiva com vários outros programas de pós-graduação.

Realização da Assembleia Regional do Continente Latino Americano da COC-TI/CICT PUC-Rio 2019, organizado pelo Prof. Pe. Waldecir Gonzaga, que teve como tema Critérios para publicação, realizada nos dias 24 a 26 de outubro de 2019, no auditório do RDC da Pontifícia Universidade Católica do Rio de Janeiro.

Projeto aprovado para o Edital nº 12/2019 - Apoio aos Programas e Cursos de Pós-Graduação Stricto Sensu do Estado do Rio de Janeiro - 2019.

Em 2019, o Programa concluiu as tratativas para a preparação de projetos de um DINTER e de um MINTER junto à Faculdade Católica de Cuiabá, uma vez que a Região Centro-Oeste não conta com nenhum Programa específico de Teologia e apenas conta com um único Programa de Ciências da Religião. Desse modo, no final de 2018, foram submetidos os projetos de DINTER e MINTER aos Órgãos Colegiados da PUC-Rio para aprovação, tendo em vista a inserção da proposta na Plataforma Supucpira e o início da concretização dos cursos para o segundo semestre de 2019.

O Programa de Pós-Graduação em Teologia, em 2019, contou com a presença de três professores visitantes para ministrar cursos: o prof. Dr. Erico João Hammes, da Pontifícia Universidade Católica do Rio Grande do Sul; o prof. Andrés Francisco Di Ció, Pontifícia Universidad Catolica da Argentina, e o prof. Dr. João Manuel Correia Rodrigues Duque, da Universidade Católica de Portugal/Braga. A Coordenadora do Programa de Pós-Graduação em Teologia, profa. Maria Teresa de Freitas Cardoso, esteve presente em Brasília, dia 03 de Setembro de 2019, para o Seminário de Meio-Termo da CAPES.

Em 2019, no Curso de Graduação em Teologia, tivemos um aumento significativo de alunos. Como de costume, foram realizadas quatro reuniões com todos os alunos do Departamento sobre os vários pontos do curso de Teologia, inclusive com a presença de professores e profissionais da PUC-Rio para tratar de temas como intercâmbio (CCCI) e a ajuda aos alunos na Universidade (RAE). Entre os dias 21-23 de outubro, aconteceu a XX Semana de Teologia, em parceria com o Instituto Teológico Franciscano de Petrópolis, que tratou do tema: Puebla 40 anos depois, Balanço, Desafio e Perspectivas contando com a presença de Professores de expressão na temática e reflexão do tema proposto, no Auditório do RDC.

Em 2019, a Cultura Religiosa promoveu as seguintes ações: Edição de dois números e de um livro comemorativo dos dez anos da Revista *CREatividade*; lançamento da versão *online* da disciplina CRE1141-Ética Cristã; início da parceria entre a PUC-Rio e Instituto TERRAZUL; a profa. Eva A. R. de Moraes foi escolhida para acompanhar essa parceria e o Curso de Gestão de Recursos Hídricos; realização de um Seminário de atualização dos professores de CRE1141-Ética Cristã e CRE1175-

Ética Socioambiental e Direitos Humanos.

Cooperação com a Semana do Meio Ambiente da Arquidiocese do Rio de Janeiro e da PUC-Rio.

Cooperação com o VII Encontro de Comitês de Bacias Hidrográficas do Estado do Rio de Janeiro, em Teresópolis, onde a profa. Eva A. R. de Moraes proferiu a palestra Ética na Gestão de *Recursos Hídricos*.

Coorganização do Curso de Gestão de Recursos Hídricos, parceria entre a PUC-Rio e o Instituto TERRAZUL.

Colaboração com a Semana das Comunidades, organizada pela Arquidiocese do Rio de Janeiro e da PUC-Rio.

Início das atividades de preparação para a versão online das disciplinas CRE1175-Ética Socioambiental e Direitos Humanos e CRE1127-O Cristianismo.

Reelaboração do Programa da Disciplina CRE1100-O Humano e o Fenômeno Religioso.

Apresentação do Programa CREAção, desenvolvido em parceria entre a de Cultura Religiosa – Departamento de Teologia e a Respuc/VRC, em dois artigos acadêmicos, na VII Jornada de Extensão do Mercosul, organizada pela Universidade de Passo Fundo/RS.

A *Revista Atualidade Teológica (ATEo)* tem como foco e missão publicar trabalhos de pesquisa teológica bíblica e sistemático-pastoral para servir ao aprofundamento da reflexão da Área de Ciência da Religião e Teologia da Capes (Área 44). Seu escopo é oferecer a pesquisadores doutores brasileiros e estrangeiros a possibilidade de divulgarem os resultados de suas pesquisas nessa área, contribuindo para o desenvolvimento, a atualização e a divulgação de estudos teológicos, veiculando as pesquisas de pós-graduação e favorecendo a abertura para o diálogo ecumênico, inter-religioso, com a cultura e a sociedade. Em 2019, publicou os 3 (três) fascículos quadrimestrais do ano que podem ser consultados tanto na forma eletrônica, como na impressa. Em 2019, contou com dois artigos de autores internacionais e vinte e dois artigos de autores nacionais, superando, assim, as exigências feitas aos periódicos dos estratos de excelência da Área 44, nesse quesito. Atualmente o Qualis Periódicos da CAPES está sofrendo um processo de atualização. Em avaliação prévia, *ATEo* foi classificada como A4. O editor responsável é o prof. Abimar Oliveira de Moraes, editor afiliado à Associação Brasileira de Editores Científicos (ABEC), e que é secretariado por Mariana Pernambuco.

A *Revista Pesquisas em Teologia (PqTeo)* foi criada em 2018 e recebeu o ISSN 2595-9409. Em 2019, publicou dois fascículos. Seu escopo é a difusão da pesquisa teológica, especialmente, de autoria ou coautoria discente relativa à Área de Ciências da Religião e Teologia da Capes. O periódico oferece, desse modo, a possibilidade de divulgar os resultados de suas pesquisas. Em 2019, teve um total de 12 artigos de autores nacionais. Seu editor responsável é o prof. Dr. Abimar Oliveira de Moraes, editor filado à ABEC, e que é secretariado por Maria Pernambuco. *PqTeo* tem como missão publicar artigos e resenhas com a participação de discentes, contribuindo para a difusão e diálogo da Teologia com as Ciências da Religião e

outros saberes. Seus objetivos são: divulgar, principalmente, a produção intelectual de autoria ou coautoria discente, por meio de artigos e resenhas; estimular, promover e contribuir com o desenvolvimento da pesquisa científica teológica no âmbito nacional e internacional; e ser canal de debate entre pós-graduandos, docentes e pesquisadores nacionais e internacionais, visando a socializar os conhecimentos e consolidar a pesquisa em Teologia.

A Iniciação Teológica à Distância promoveu dois novos cursos de extensão em 2019, também com metodologia de tutoria, com conteúdo diferente do inicial, eles são: Mariologia semipresencial e *online*. Realizou a conclusão dos seguintes cursos: ONLINE V - com 11 cursistas; Doutrina Social da Igreja - com 97 cursistas; Patrologia - 50 cursistas; Mariologia (semipresencial) - 50 cursistas; Mariologia (*online*) - 30 cursistas. Também foram abertos os cursos: Mariologia (semipresencial) - com 64 cursistas; Mariologia (*online*) - com 35 cursistas.

Série *Teologia PUC-Rio*, foi criada em 2019, com o escopo de publicar os textos das melhores Dissertações e Teses, sendo escolhidos a partir do ano 2017, como prêmio do PPG às melhores pesquisas discentes. Porém, os textos serão publicados apenas em 2020, em coedição pelas Editoras PUC-Rio e Vozes, auxiliando, com isso, na publicação discente.

Prof. Pe. Waldecir Gonzaga
Diretor do Departamento de Teologia

Todos os dados foram fornecidos pelo Departamento ou extraídos do site do CNPq.

Centro de *Ciências Sociais* – CCS

Rua Marquês de São Vicente, 225
Edifício da Amizade, Ala Frings, sala 407
Gávea - Rio de Janeiro - RJ - Brasil - CEP 22451-900
Telefones: 55 21 35271098 / 1099
E-mail: decccs@puc-rio.br
Site: www.puc-rio.br/sobrepucc/admin/ccs

O Centro de Ciências Sociais tem como linhas condutoras de suas atividades a qualidade acadêmica e a busca do diálogo interdisciplinar. Seu principal objetivo é formar cidadãos conscientes de seu papel na sociedade, profissionais dispostos a refletir, propor e inovar na busca de soluções para problemas que afetam os seres humanos e o meio ambiente. Seu grande desafio é desenvolver nos alunos uma visão crítica apurada sobre a sociedade na qual e para a qual eles irão trabalhar e, ao mesmo tempo, atender às exigências que o mercado externo impõe a esses formandos. Assim, o aluno do CCS é orientado para atuar profissionalmente, não só com eficiência, mas também com consciência social, de forma a responder às necessidades específicas que cada profissão exige.

DECANO

Prof. Luiz Roberto Azevedo Cunha
E-mail: lirac@puc-rio.br

COORDENAÇÕES SETORIAIS

COORDENAÇÃO SETORIAL DE PESQUISA

Profa. Mônica Herz – IRI
E-mail: herz@puc-rio.br

COORDENAÇÃO SETORIAL DE GRADUAÇÃO E DE PÓS-GRADUAÇÃO

Prof. Augusto Cesar Pinheiro da Silva – GEO
E-mail: augustoc@puc-rio.br

COORDENAÇÃO SETORIAL DE DESENVOLVIMENTO E INOVAÇÃO

Prof. Paulo Luiz Moreaux Lavigne Esteves (IRI)
E-mail: esteves_paulo@puc-rio.br
Data da Posse: 01/11/2019
Número da portaria: 64/2019

CONGREGAÇÃO

A Congregação é constituída pelos professores e pesquisadores em exercício, pelos professores aposentados e por representantes do corpo discente, nos termos da legislação em vigor.

CONSELHO DEPARTAMENTAL

Prof. Luiz Roberto Azevedo Cunha – Decano, Presidente
Prof. Augusto Cesar Pinheiro da Silva – Vice-Decano de Graduação e de Pós-Graduação
Profa. Mônica Herz – Vice-Decana de Pesquisa
Prof. Paulo Cesar de Mendonça Motta - Diretor do Departamento de Administração (até março)
Prof. Leonardo Lima Gomes - Diretor do Departamento de Administração (a partir de março)
Prof. Ricardo Emmanuel Ismael de Carvalho - Diretor do Departamento de Ciências Sociais (até agosto)
Prof. Marcelo Tadeu Baumann Burgos - Diretor do Departamento de Ciências Sociais (a partir de agosto)
Prof. Leonel Azevedo de Aguiar - Diretor do Departamento de Comunicação Social
Prof. Francisco de Guimaraens - Diretor do Departamento de Direito
Prof. Rogério Ladeira Furquim Werneck - Diretor do Departamento de Economia
Prof. Rogério Ribeiro de Oliveira - Diretor do Departamento de Geografia e Meio Ambiente (até agosto)
Prof. Alexandro Solórzano - Diretor do Departamento de Geografia e Meio Ambiente (a partir de agosto)
Profa. Maria Elisa Noronha de Sá - Diretora do Departamento de História
Profa. Marta Regina Fernandez y Garcia Moreno - Diretora do Departamento Instituto de Relações Internacionais
Profa. Andréia Clapp Salvador - Diretora do Departamento de Serviço Social (até março)
Profa. Inez Terezinha Stampa - Diretora do Departamento de Serviço Social (a partir de março)

Representantes do Corpo Docente Prof. Álvaro Henrique de Souza Ferreira – GEO
Prof. Arthur Cezar de Araújo Ituassu Filho - COM
Prof. Fábio Carvalho Leite – JUR
Prof. Rafael Soares Gonçalves – SER
Prof. Valter Sinder – CIS

COMISSÃO SETORIAL DE CARREIRA DOCENTE

Profa. Alessandra de Sá Mello da Costa - ADM
Prof. Leonardo Affonso de Miranda Pereira - HIS
Prof. Rafael Soares Gonçalves - SER
Profa. Tatiana Oliveira Siciliano - COM

EQUIPE ADMINISTRATIVA DO DECANATO

José Pain – Coordenador Administrativo
Luciana Mello de Mendonça Varanda – Coordenadora II SI,
Planejamento e Organização
Luciana Angélica de Lima Alves Goulart – Analista 1, Planeja-
mento e Organização
Carlos Alberto de Abreu Adami – Assistente SI, Planejamento e
Organização

Departamentos

Departamento de Administração – ADM
Departamento de Ciências Sociais – CIS
Departamento de Comunicação Social – COM
Departamento de Direito – JUR
Departamento de Economia – ECO
Departamento de Geografia e Meio Ambiente – GEO
Departamento de História – HIS
Departamento de Serviço Social – SER
Departamento Instituto de Relações Internacionais – IRI

Cursos de Graduação

Administração
Ciências Econômicas – Economia
Ciências Sociais

Comunicação Social – Jornalismo, Cinema e Publicidade e Propaganda

Direito

Geografia

História

Relações Internacionais

Serviço Social

Unidades Complementares e Órgãos Vinculados

CÁTEDRA SÉRGIO VIEIRA DE MELLO

Localização Rua Marquês de São Vicente, 225
Edifício da Amizade, Ala Frings, sala 407
Gávea - Rio de Janeiro - RJ - Brasil - CEP 22451-900
Telefones: 55 21 35272266 / 1097

COORDENADORES

Profa. Ariane Rego de Paiva - SER
E-mail: arianerpaiva77@hotmail.com

Prof. Florian Fabian Hoffmann - JUR
E-mail: f-hoffmann@puc-rio.br

Prof. Roberto Vilchez Yamato - IRI
E-mail: roberto.v.yamato@gmail.com

INSTITUTO DE GESTÃO DE RISCOS FINANCEIROS E ATUARIAIS – IAPUC/PROGRAMA INSURTECH

Localização Rua Marquês de São Vicente, 225
Edifício da Amizade, Ala Frings, sala 407
Gávea - Rio de Janeiro - RJ - Brasil - CEP 22451-900
Telefones: 55 21 35272266 / 1097
E-mail: lirac@puc-rio.br
Site: www.iapuc.puc-rio.br
Site: insurtech.les.inf.puc-rio.br

COORDENADOR

Prof. Luiz Roberto Azevedo Cunha

NÚCLEO INTERDISCIPLINAR DE EDUCAÇÃO FINANCEIRA DA PUC-RIO – NIEF

Localização Rua Marquês de São Vicente, 225
Edifício da Amizade, Ala Frings - sala 407
Gávea - Rio de Janeiro - RJ - Brasil - CEP 22451-900
Telefones: 55 21 35272266 / 1097
E-mail: lirac@puc-rio.br

COORDENADORES

Prof. Luiz Roberto Azevedo Cunha
Profa. Cláudia Duarte Soares – ADM

NÚCLEO INTERDISCIPLINAR DE REFLEXÃO E MEMÓRIA AFRODESCENDENTE – NIREMA

Localização Rua Marquês de São Vicente, 225
Vila dos Diretórios, casa V
Gávea - Rio de Janeiro - RJ - Brasil - CEP 22451-900
Telefones: 55 21 35271921 / 1922
E-mail: nirema@puc-rio.br
Site: www.nirema.puc-rio.br

COORDENADORA

Profa. Thula Rafaela de Oliveira Pires – JUR

NÚCLEO MULTIDISCIPLINAR DE DIREITO E INFORMÁTICA – LEGALITE

Localização Rua Marquês de São Vicente, 225
Edifício da Amizade, Ala Frings, sala 407
Gávea - Rio de Janeiro - RJ - Brasil - CEP 22451-900
Telefones: 55 21 35272266 / 1097
Site: legalite.usuarios.rdc.puc-rio.br/contato/

COORDENADORA

Profa. Caitlin Sampaio Mulholland – JUR

NÚCLEO DE ANÁLISE ESTATÍSTICA DE DADOS – NASDA

Localização Campus Matteo Ricci
Estrada da Gávea, 50 - 1º andar
Gávea - Rio de Janeiro - RJ - Brasil - CEP 22451-263
Telefone: 55 21 22068422
E-mail: mcm@econ.puc-rio.br

COORDENADOR

Prof. Marcelo Cunha Medeiros – ECO

NÚCLEO DE AVALIAÇÃO DE POLÍTICAS CLIMÁTICAS – NAPC

Localização Campus Matteo Ricci
Estrada da Gávea, 50 - 4º andar
Gávea - Rio de Janeiro - RJ - Brasil - CEP 22451-263
Telefone: 55 21 35272520
E-mail: juliano@econ.puc-rio.br

COORDENADOR

Prof. Juliano Junqueira Assunção – ECO

NÚCLEO DE CIÊNCIAS DA CONSERVAÇÃO E SUSTENTABILIDADE – CSRIO

Localização Campus Matteo Ricci
Estrada da Gávea, 50
Gávea - Rio de Janeiro - RJ - Brasil - CEP 22451-263
Telefone: 55 21 38756002
E-mail: contato@csrio.org

COORDENADOR

Prof. Bernardo Baeta Neves Strassburg – GEO

NÚCLEO DE ESTUDOS E PROJETOS DA CIDADE – CENTRAL

Localização Rua Marquês de São Vicente, 225
Vila dos Diretórios, casa XVIII
Gávea - Rio de Janeiro - RJ - Brasil - CEP 22451-900
Telefones: 55 21 35271555 / 1556
E-mail: malice@puc-rio.br

COORDENADORA

Profa. Maria Alice Rezende de Carvalho – CIS

NÚCLEO DE ESTUDOS INTERDISCIPLINARES IBEROAMERICANOS - EI

Localização Rua Marquês de São Vicente, 225
Edifício da Amizade, Ala Frings - sala 407
Gávea - Rio de Janeiro - RJ - Brasil - CEP 22451-900
Telefones: 55 21 35272266 | 1097
E-mail: iberoamericano@puc-rio.br

COORDENADOR

Prof. Marco Antonio Villela Pamplona – HIS

Prêmios e Distinções Recebidos e Projetos Aprovados

Prêmios e distinções

- O artigo *Ecological and historical aspects of the reforestation carried out in the Tijuca Forest, RJ, Brazil, in the 19th century*, de autoria do aluno Gabriel Paes da Silva Sales, da pós-graduação em Geografia, e de sua orientadora Profa. Rejan Guedes-Bruni, diretora do Departamento de

Biologia, foi o único trabalho brasileiro premiado pela Environmental History Cluster Austria, durante o 3rd World Congress of Environmental History, tendo conquistado o segundo lugar. O congresso foi realizado entre os dias 22 e 27 de julho, na Universidade Federal de Santa Catarina, em Florianópolis.

- O estudo Aspectos ecológicos e históricos do reflorestamento realizado na Floresta da Tijuca, RJ, Brasil, no século XIX, de autoria do aluno Gabriel Paes da Silva Sales, da pós-graduação em Geografia, e de sua orientadora profa. Rejan Guedes-Bruni, diretora do Departamento de Biologia, conquistou o segundo lugar em premiação do seminário Plantas e História: conhecimentos, usos e circulação, organizado pela Casa de Oswaldo Cruz (COC/Fiocruz), entre os dias 20 e 22 de agosto.
- O relato de Prática sobre a História do Empreendedorismo na PUC-Rio, de autoria das professoras Luiza Martins, Ruth Mello e Julia Zardo, do Departamento de Administração, foi eleito o melhor caso - entre trabalhos de todo o Brasil - do Innovation Summit, evento organizado por rede de apoiadores do empreendedorismo, que inclui a Anprotec.
- A professora Ruth Espinola Soriano de Mello, do Departamento de Administração, recebeu o Prêmio ODS Pacto Global, da ONU. Ela foi a primeira colocada, em nível nacional, do Capítulo Brasil do Pacto Global da ONU para os ODS (Objetivos de Desenvolvimento Sustentável), na categoria Academia/Eixo Pessoas.
- O artigo *Internationalization of SMEs (small and medium-sized enterprises): a systematic review of 20 years of research*, de autoria dos professores Teresia Diana Lewe Van Aduard de Macedo Soares e Fábio de Oliveira Paula, e da aluna de doutorado Vivian Peuker Sardon, todos do Departamento de Administração, conquistou o Best Paper Award da AIB-Lat (Academy of International Business - Latin America) Conference 2019. A conferência foi realizada nos dias 15 e 16 de março em Cochabamba, Bolívia.

Projetos

CNPq, Chamada Pública 09/2018, Bolsa de Produtividade em Pesquisa (PQ)*

- Administração. Determinação de Políticas Públicas Ótimas para Investimentos Privados em Projetos de Infraestrutura no Brasil, Prof. Luiz Eduardo Teixeira Brandão.
- Administração. Alavancando Desempenho em Inovação para Sustentabilidade na empresa por meio de Redes de Alianças Estratégicas, Profa. Teresia Diana Lewe van Aduard de Macedo Soares.
- Administração. Liderança transformacional e autêntica: efeitos sobre o desempenho em segurança e a criatividade, Profa. Flávia de Souza Costa Neves Cavazotte.
- Administração. Adoção de inovações pelo consumidor, Prof. Jorge Brantes Ferreira.

- Comunicação Social. Desenvolvimento Metodológico em Etnometodologia e Análise de Categorizações de Pertencimento, Profa. Adriana Andrade Braga.
- Comunicação Social. Imagens de arquivo e o tempo da duração no cinema documentário, Profa. Andrea França Martins.
- Direito. Direitos Humanos sob uma outra perspectiva decolonial: direito natural e jusnaturalismo pluricultural, Profa. Bethânia de Albuquerque Assy.
- Direito. A tomada de decisão nos conflitos entre liberdade de expressão e direito à honra e à imagem, Prof. Fábio Carvalho Leite.
- Geografia. Sustentando a terra de baixo para cima: desenvolvendo modelo conceitual de valoração dos serviços ecossistêmicos para solos tropicais, Profa. Agnieszka Ewa Latawiec.
- História. Da providência à favela: os trabalhadores cariocas no processo de ocupação de um morro da região portuária (1881-1924), Prof. Leonardo Affonso de Miranda Pereira.
- Relações Internacionais. Brasil e as transformações do Campo da Cooperação Internacional para o Desenvolvimento, Prof. Paulo Luiz Moreaux Lavigne Esteves.
- Serviço Social. Gênese e consolidação dos bairros informais na América Latina a partir do caso das favelas cariocas, Prof. Rafael Soares Gonçalves.
- Serviço Social. O trabalhador assistente social: o que revela a produção do conhecimento na Área do Serviço Social?, Profa. Inez Terezinha Stampa.

*resultado final divulgado em fevereiro de 2019.

CAPES/PRINT - PrInt - Edital No. 41/2017*

- Administração. Avaliação de Projeto de Energia Renovável em Condições de Risco e Flexibilidade, coordenador: Prof. Luiz Eduardo Teixeira Brandão.
- Administração. Liderança Autêntica no Contexto Organizacional: Impactos na Cidadania Individual e Corporativa, coordenadora: Profa. Flávia de Souza Costa Neves Cavazotte.
- Ciências Sociais. Interfaces das polícias e das Forças Armadas na defesa e na segurança da América Latina, coordenadora: Profa. Maria Celina D'Araújo.
- Ciências Sociais. Movimentos sociais e esfera pública, coordenadora: Profa. Angela Maria de Randolpho Paiva.
- Comunicação Social. Comunicação política comparada: uma abordagem metodológica para o contexto latino-americano, coordenador: Prof. Arthur César de Araújo Ituassu Filho.

- Direito. Cátedra em Estudos de Refugiados / Cátedra Sergio Vieira de Mello - PUC-Rio, coordenador: Prof. Florian Fabian Hoffmann.
- Direito. Cátedra Unesco: Direitos Humanos e Violência; Governo e Governança, coordenadora: Profa. Bethânia de Albuquerque Assy.
- Economia. Diferencial de rendimentos por gênero, globalização e informalidade, coordenador: Prof. Gustavo Maurício Gonzaga.
- Economia. Economia e meio ambiente no Brasil: implementando os compromissos do Acordo de Paris (2015), coordenador: Prof. Juliano Junqueira Assunção.
- Economia. Economia Política e Desenvolvimento Econômico, coordenador: Prof. Fabio Adriano Miessi Sanches.
- Economia. Modelos Econométricos para “Big Data”: Teoria e Aplicações, coordenador: Prof. Marcelo Cunha Medeiros.
- Geografia e Meio Ambiente. Desenvolvimento de um índice ambientalmente ajustado para a pobreza multidimensional, coordenador: Prof. Bernardo Baeta Neves Strassburg.
- Geografia e Meio Ambiente. Dinâmicas socioespaciais dos mundos ibérico e ibero-americano em redes interinstitucionais, coordenador: Prof. Augusto Cesar Pinheiro da Silva.
- História. História global: debates e tendências historiográficas, coordenador: Prof. Diego Antonio Galeano.
- Serviço Social. A cidade informal no século 20: política urbana e administração de populações, coordenador: Prof. Rafael Soares Gonçalves.
- Serviço Social. Monitoramento dos processos de participação infantil em políticas e programas de proteção à infância em âmbito internacional, coordenadora: Profa. Irene Rizzini.
- Relações Internacionais. Decolonização do Conhecimento e Produção de Masculinidades não Violentas, coordenadora: Profa. Marta Regina Fernandez y Garcia.
- Relações Internacionais. Finanças para o Desenvolvimento e Salvaguardas, coordenador: Prof. Paulo Luiz Moreaux Lavigne Esteves.
- Relações Internacionais. Transformação de Conflito e Mediação Internacional, coordenadora: Profa. Monica Herz.

*as atividades dos projetos foram iniciadas em 2019.

CAPES/DAAD - PROBRAL - EDITAL No. 14/2019

- Direito. *Spheres of Citizenship - Rio de Janeiro and Berlin: Rights, Frontiers, Agencies*, coordenadores: Profa. Bethania de Albuquerque Assy (PUC-Rio) e Christian Volk (Freie Universität Berlin).

FAPERJ - Programa Cientista do Nosso Estado (CNE)

- Administração. Risco e incerteza na internacionalização de empresas brasileiras: importância de experiência internacional, orientação internacional, inserção em redes e distância institucional, Profa. Angela Maria Cavalcanti da Rocha.
- Administração. Avaliando o impacto da liderança vertical e horizontal sobre a inovação e o desempenho organizacional, Profa. Flávia de Souza Costa Neves Cavazotte.
- Economia. Intervenções cambiais, controles de capitais e medidas macroprudenciais: Brasil sob fluxos de capitais voláteis, Prof. Márcio Gomes Pinto Garcia.
- História. Requestionamento da Mimesis, Prof. Luiz de França Costa Lima Filho.

FAPERJ - Programa Jovem Cientista do Nosso Estado (JCNE)

- Administração. Discricionariedade contábil e gerenciamento de resultados: uma análise multipaís, Prof. Henrique Castro Martins.
- Relações Internacionais. Paz e Desenvolvimento na Agenda 2030 da ONU: ODS16+ nas grandes cidades do Sul Global, Profa. Isabel Rocha de Siqueira.
- Serviço Social. Análise da efetivação do Acordo Setorial de embalagens em geral no Brasil e os desafios da inclusão sócioprodutiva dos catadores de materiais recicláveis do Rio de Janeiro, Profa. Valeria Pereira Bastos.

FAPERJ - Programa de Apoio à Pesquisa - APQ 1

- Administração. Desenvolvimento de Modelo de Negócios Sustentáveis Inovadores no Rio de Janeiro: Lições Aprendidas de Outras Regiões do Brasil, Prof. Fabio de Oliveira Paula.
- Administração. Resiliência Climática e Adaptação do Setor Privado no Rio de Janeiro, Profa. Renata Peregrino de Brito.
- Ciências Sociais. Justiça Militar da União, sua ação no estado do Rio de Janeiro e limites à democracia, Profa. Maria Celina Soares D'Araujo.
- Ciências Sociais. Juventude, cultura cívica e cidadania, 15 anos depois, Profa. Angela Maria de Randolpho Paiva.
- História. A "Narrativa Filosófica" nos gêneros histórico e romanesco no Iluminismo, Prof. João de Azevedo e Dias Duarte.
- História. Conexões históricas no Índico: a circulação de pessoas e o intercâmbio de saberes, práticas e produtos, Profa. Regiane Augusto de Mattos.
- História. Narrativas de viajantes europeus na produção de saberes, circulação de conhecimento e construção de alteridades na América Ibérica da primeira metade do século XIX, Prof. Marco Antonio Villela Pamplona.

- História. Representações espaciais, temporalidades e construção da nação no Brasil, Argentina e Chile no século XIX: os conceitos de sertão, pampa e *Araucania*, Profa. Maria Elisa Noronha de Sá.
- Relações Internacionais. “Mulheres, Paz e Segurança” na América Latina: avanços e desafios para a construção e a promoção da paz, Profa. Paula Drumond Rangel Campos.

FAPERJ - Apoio para Programas e Cursos de Pós-Graduação Stricto Sensu do Estado do Rio de Janeiro

- Programa: Mestrado e Doutorado em Administração de Empresas. Coordenador: Prof. Luiz Eduardo Teixeira Brandão. Projeto: Programa de capacitação de recursos humanos para pesquisa.
- Programa: Pós-Graduação em Ciências Sociais. Coordenador: Prof. Fernando Cardoso Lima Neto. Projeto: Apoio Emergencial a Projetos Estruturantes do Programa de Pós-Graduação em Ciências Sociais da PUC-Rio com foco em atividades de pesquisa e inserção social no Rio de Janeiro.
- Programa: Pós-Graduação em Comunicação. Coordenador: Prof. Arthur Cezar de Araujo Ituassu Filho. Projeto: Mídias sociais e esfera pública no Brasil e no Rio de Janeiro.
- Programa: Pós-Graduação em Direito. Coordenadora: Profa. Gisele Guimarães Cittadino. Projeto: Direitos humanos e direitos das minorias: teoria e desenho dogmático-institucional no Brasil.
- Programa: Pós-Graduação em Economia. Coordenador: Prof. Gustavo Mauricio Gonzaga. Projeto: Apoio às atividades do Programa de Pós-Graduação do Departamento de Economia da PUC-Rio.
- Programa: Pós-Graduação em Geografia. Coordenadora: Profa. Rejane Cristina de Araujo Rodrigues. Projeto: Programa de qualificação de mestres e doutores em Geografia da PUC-Rio.
- Programa: Pós-Graduação em História Social da Cultura. Coordenador: Prof. Leonardo Affonso de Miranda Pereira. Projeto: História em redes: o processo de internacionalização do Programa de Pós-Graduação em História Social da Cultura da PUC-Rio.
- Programa: Pós-Graduação em Relações Internacionais. Coordenador: Prof. Roberto Vilchez Yamato. Projeto: Apoio à internacionalização do Programa de Pós-Graduação em Relações Internacionais da PUC-Rio.
- Programa: Análise e Gestão de Políticas Internacionais: Resolução de Conflitos e Cooperação. Coordenadora: Profa. Andrea Ribeiro Hoffmann. Projeto: Apoio e Fortalecimento do Mestrado Profissional em Análise e Gestão de Políticas Internacionais da PUC-Rio.
- Programa: Pós-Graduação em Serviço Social. Coordenador: Profa. Valéria Pereira Bastos. Projeto: Apoio às atividades acadêmicas e de pesquisa para fortalecimento e ampliação do Programa de Pós-Graduação em Serviço Social da Pontifícia Universidade Católica do Rio de Janeiro.

FAPERJ - Auxílio ao Pesquisador Recém-Contratado - ARC

- Economia. Identificação em Leilões de Preço Decrescente com Final Aleatório: um Estudo do Leilão Comprasnet, Profa. Nathalie Christine Gimenes.
- Economia. O papel do setor financeiro nos comovimentos macroeconômicos, Prof. Yvan Pierre Becard.
- História. Domínio, política e cultura: indígenas e africanos nas relações de trabalho no Atlântico Sul (séculos XVII e XVIII), Profa. Crislayne Gloss Marao Alfagali.
- Serviço Social. As Novas Faces do Serviço Social nas Empresas do Século XXI: Mudanças nas Formas de Contratação, Organização do Trabalho e Requisições Profissionais, Profa. Márcia Regina Botão Gomes.

FAPERJ - Programa Apoio a Grupos Emergentes de Pesquisa no Estado do Rio de Janeiro

- Geografia e Meio Ambiente. Avaliação dos Serviços Ecossistêmicos (SE) em diferentes contextos socioecológicos do estado do Rio de Janeiro: paisagens urbanas, periurbanas e rurais, Prof. Bernardo Baeta Neves Strassburg.
- Geografia e Meio Ambiente. Geografias Experimentais: (re)significando o conhecimento geográfico, Profa. Rejane Cristina de Araujo Rodrigues.
- Relações Internacionais. Práticas de Resolução de Conflitos e Construção da Paz no plano local e internacional: perspectivas do Sul Global, Profa. Marta Regina Fernandez y Garcia.

FAPERJ - Bolsa Nota 10

- Direito. Bolsista: Leticia Maria Rego Teixeira Lima. Orientadora: profa. Danielle de Andrade Moreira. Mestrado.
- Economia. Bolsista: Joao Pedro Cavaleiro dos Reis Velloso. Orientador: prof. Márcio Gomes Pinto Garcia. Doutorado.
- Economia. Bolsista: Raffael Russo. Orientador: prof. Tiago Couto Berriel. Mestrado.
- Economia. Bolsista: Roberto Simonelli Lee. Orientador: prof. Juliano Junqueira Assunção. Mestrado.
- História Social da Cultura. Bolsista: Iohana Brito de Freitas. Orientador: prof. Diego Antonio Galeano. Doutorado.
- História Social da Cultura. Bolsista: Patrícia de Oliveira Bastos. Orientador: prof. Marcelo Gantus Jasmin. Mestrado.
- Relações Internacionais. Bolsista: Luisa Cruz Lobato. Orientadora: profa. Anna Leander. Doutorado.
- Relações Internacionais. Bolsista: Lucas Manuel Machado. Orientadora: profa. Maira Siman Gomes. Mestrado.

- Serviço Social. Bolsista: Herculis Pereira Tolêdo. Orientadora: profa. Inez Terezinha Stampa. Doutorado.
- Serviço Social. Bolsista: Isabel Silvestre Santos. Orientador: prof. Antônio Carlos de Oliveira. Mestrado.

FAPERJ - Programa de Iniciação Tecnológica

- Administração. Projeto: Desenvolvendo Empreendedores e Empreendimentos de Impacto: formação de redes e desenvolvimento de projetos. Orientadora: profa. Luiza de Souza e Silva Martins. Bolsista: Pedro Vinicius de Araújo Silva.
- Administração. Projeto: Desenvolvendo empreendedores e empreendimentos de impacto: divulgação e produção gráfica. Orientadora: profa. Luiza de Souza e Silva Martins. Bolsista: Cassiane da Gloria de Souza.

FAPERJ - Programa Pós-Doutorado Nota 10

- Administração. Projeto: Como a internacionalização pode beneficiar as multinacionais brasileiras em seu mercado interno: um estudo sobre transferência de conhecimento reverso. Bolsista: Clarice Secches Kogut Angela. Orientadora: profa. Maria Cavalcanti da Rocha.

Balanço do Ano

O Centro de Ciências Sociais (CCS) promoveu importantes atividades durante o ano de 2019. Em parceria com o Centro de Teologia e Ciências Humanas (CTCH), realizou a terceira edição do Encontro de Pesquisas CCS-CTCH com o objetivo de promover a integração e o compartilhamento dos projetos. A temática do encontro Fontes de Financiamento à Pesquisa e Interdisciplinaridade proporcionou a apresentação de iniciativas recentes, abordou perspectivas para o futuro e reuniu alguns projetos interdisciplinares. Organizado em três momentos, o evento contou com a participação de seguintes professores:

Parte I - Apresentação de Projetos:

- Projeto Band News e a PUC-Rio - Fernanda Pina (CCE)
- Projeto Laboratório de Humanidades Digitais (DH Lab) - Bruno Magalhães (IRI)

Parte II - Financiamento à Pesquisa:

- Luis Manuel Rebelo Fernandes (IRI e coordenador da Área de CP/RI da CAPES)
- Luiz Alencar Reis da Silva Mello (CETUC e Decano do CTC)
- Monah Winograd (Psicologia e Coordenadora Setorial de Pós-Graduação e Pesquisa do CTCH)

Parte III - Interdisciplinaridade:

- Edgar de Brito Lyra Netto (Filosofia)
- Daniel Correa Mograbi (Psicologia)

- Monica Herz (IRI e Coordenadora Setorial de Pesquisa do CCS)

Ao longo do ano de 2019, o CCS empreendeu esforços no sentido de estimular as iniciativas do Laboratório de Humanidades Digitais (DH Lab) como a adequação das instalações do espaço físico (sala no 3º andar do campus Matteo Ricci), o apoio na organização das reuniões do conselho de gestão do laboratório e a organização da visita ao Espaço LES/Info.

Em relação à assessoria de projetos do CCS, foram distribuídos, em 2019, quarenta e dois números do Informativo Semanal, elaborado em conjunto com o CTCH. A partir de novembro, a distribuição passou a ser realizada quinzenalmente.

Além da distribuição do Informativo, a assessoria organizou, no primeiro semestre, um levantamento chamado “Mural de Oportunidades de Pesquisa” para divulgar chamadas que pudessem interessar a alunos de pós-graduação e professores do CCS. O Mural, que se encontra disponível no endereço http://ccs.puc-rio.br/media/mural_de_oportunidades_2019_07_16_vf.pdf, englobou instituições, que foram indicadas pelos departamentos, dos seguintes países: Alemanha, Áustria, Bélgica, Canadá, Escócia, EUA, França, Inglaterra, Japão e Portugal.

Em relação aos atendimentos realizados no período, a assessoria de projetos recebeu 97 solicitações de 26 professores vinculados a 8 departamentos do CCS. Os atendimentos foram relacionados aos projetos de pesquisa individuais que se encontravam em fase de elaboração, submissão, andamento ou finalização (prestação de contas) junto às agências de fomento. Cabe mencionar, especialmente, o trabalho de suporte aos coordenadores dos projetos do CCS no âmbito do Edital CAPES/Print para que pudessem seguir as orientações da CAPES, com relação aos procedimentos e prazos, durante a execução das missões de trabalho, implementação de bolsas e outras atividades programadas.

Prof. Luiz Roberto Azevedo Cunha
Decano do CCS

Departamento de Administração – ADM

Rua Marquês de São Vicente, 225 - Prédio do IAG
Gávea - Rio de Janeiro - RJ - Brasil - CEP 222451-900
Telefones: 55 21 21389200 | 9201 | 9202 | 9220 (Pós-Graduação)
Fax: 55 21 21389274 | E-mails: direcao@iag.puc-rio.br;
institucional@iag.puc-rio.br; graduacao@iag.puc-rio.br;
mestrado@iag.puc-rio.br; doutorado@iag.puc-rio.br;
mba@iag.puc-rio.br
Site: www.puc-rio.br/ensinopesq/ccg/administracao.html
Site: www.puc-rio.br/ensinopesq/ccpg/progadm.html
Site: www.iag.puc-rio.br

DIRETOR

Prof. Paulo Cesar de Mendonça Motta Motta (até março)

Prof. Leonardo Lima Gomes (a partir de março)

E-mail: leonardolima@iag.puc-rio.br

Data de Posse: 21/03/2019

Número da portaria: 19/2019

COORDENADORA DE GRADUAÇÃO

Profa. Sandra Regina da Rocha Pinto

E-mail: sanpin@iag.puc-rio.br

COORDENADOR DE PÓS-GRADUAÇÃO

Prof. Luiz Eduardo Teixeira Brandão

E-mail: brandao@iag.puc-rio.br

EQUIPE DE SECRETARIA

Ailton Campelo do Nascimento

Antonio Matthaus Saraiva da Rocha

Bruno Pinheiro Bastos

Douglas de Oliveira Cruz

Fabio Etienne Reitenbach Lau

Felipe Lopes do Nascimento

Flávio da Silva Mendonça

Flávio Gomes dos Santos

Gabriel Lisboa da Silva

Gilson Cassiano de Sousa Vieira

Glacyianne Santos de Almeida

Jefferson da Costa Dias

Jorge Máximo Alves Júnior

Leandro de Almeida Rodrigues

Lilian Maria Lobo da Silva

Marcus de Oliveira Santos

Maria Teresa Saraiva de Almeida Campos

Mônica Almeida Noronha

Mônica Pereira Klopper Bretas
Osvaldair Gonçalves de Oliveira
Rita de Cácia Conceição
Sandra Maria Sereno Precci
Terezinha Carvalho da Silva
Zeni Cassiano de Queiroz

COMISSÃO GERAL DO DEPARTAMENTO

Profa. Ana Heloisa da Costa Lemos
Prof. Edmundo Eutropio Coelho de Souza
Prof. Jorge Ferreira da Silva
Prof. Luis Fernando Hor-Meyll Alvares
Prof. Marcelo Cabus Klotzle
Prof. Leonardo Lima Gomes
Prof. Luiz Eduardo Teixeira Brandão
Prof. Luis Alexandre Grubits de Paula Pessoa

COMISSÃO DE PÓS-GRADUAÇÃO E PESQUISA

Prof. Jorge Ferreira da Silva
Prof. Luiz Eduardo Teixeira Brandão
Profa. Ana Heloisa da Costa Lemos
Prof. Luis Fernando Hor-Meyll Alvares
Prof. Marcus Wilcox Hemais
Prof. Marcelo Cabus Klotzle
Profa. Alessandra de Sá Mello da Costa
Prof. Leonardo Lima Gomes

REPRESENTANTE PARA O PROGRAMA INSTITUCIONAL DE BOLSAS INICIAÇÃO CIENTÍFICA DO CNPq – PIBIC

Profa. Alessandra de Sá Mello da Costa

CORPO DOCENTE DO DEPARTAMENTO

Quadro Principal Profa. Alessandra de Sá Mello da Costa
e Eméritos Profa. Ana Heloisa da Costa Lemos
Prof. André Lacombe Penna da Rocha
Profa. Angela Maria Cavalcanti da Rocha
Prof. Antonio Carlos Figueiredo Pinto
Prof. Fábio de Oliveira Paula
Profa. Flávia de Souza Costa Neves Cavazotte
Prof. Henrique Castro Martins
Prof. Jorge Brantes Ferreira
Prof. Jorge Ferreira da Silva
Prof. Leonardo Lima Gomes
Prof. Luis Alexandre Grubits de Paula Pessoa
Prof. Luis Fernando Hor-Meyll Alvares
Prof. Luiz Eduardo Teixeira Brandão

Prof. Marcelo Cabus Klotzle
Prof. Marcos Cohen
Prof. Marcus Wilcox Hemais
Profa. Patrícia Amélia Tomei
Prof. Paulo César de Mendonça Motta
Profa. Renata Peregrino de Brito
Profa. Sandra Regina da Rocha Pinto

Quadro Complementar Prof. Alessandra Baiocchi Antunes Correa
Profa. Ana Claudia Oliveira da Silva Pinheiro
Prof. André Cabus Klotzle
Prof. André Luiz Roizman
Profa. Andrea Gomes Bittencourt
Profa. Anna Maria Sotero da Silva Neto
Profa. Barbara Pagliari Levy
Prof. Ciro Valério Torres da Silva
Profa. Claudia Duarte Soares
Prof. Daniel Kamlot
Prof. Edmundo Eutrópio Coelho de Souza
Profa. Eliana Giambiagi
Prof. Eucherio Lerner Rodrigues (até outubro)
Prof. Evandro da Silveira Goulart
Prof. Fernando Carlos Rodrigues Cortezi
Prof. Francisco Rondinelli Júnior (até agosto)
Profa. Glacir de Oliveira Galimberti Zapata
Profa. Jeane Rodrigues Lucena Niemeyer
Prof. João Renato de Souza Coelho Benazzi
Prof. João Wander Nascimento de Anunciação
Prof. Jorge Alberto Zietlow Duro
Profa. Julia Bloomfield Gama Zardo
Profa. Léa Mara Benatti Assaid
Profa. Liana Ribeiro dos Santos
Prof. Luis Felipe São Thiago de Carvalho
Prof. Luis Fernando Oliveira do Vabo Junior
Profa. Lygia Alessandra Magalhães Magacho
Profa. Marcela Melo Amorim (até abril)
Prof. Marcelo Fernandez Pineiro
Prof. Marcelo Ghiaroni de Albuquerque e Silva
Prof. Marco Aurélio de Sá Ribeiro
Prof. Marcos Lopez Rego
Profa. Maria Angela Campelo de Melo
Profa. Maria Leticia Soares Bezerra de Mello (até abril)
Prof. Martim Francisco de Oliveira e Silva
Profa. Mila Desouzart de Aquino Viana
Prof. Natan Szuster (até outubro)
Prof. Nelson Jorge de Souza Dabul
Profa. Patrícia Ítala Ferreira

Prof. Rafael Igrejas da Silva
Profª. Regina Lucia Lemos Leite Sardinha
Profª. Renata Georgia Motta Kurtz
Profª. Renata Machado Ribeiro Nunes
Prof. Ricardo Galdo Camelier
Prof. Roberto Gil Uchoa Borgongino de Carvalho
Profª. Ruth Espinola Soriano de Mello
Profª. Sylvia Therezinha de Almeida Moraes
Profª. Teresia Diana Lewe van Aduard de Macedo-Soares
Profª. Veranise Jacobowski Correia Dubeux
Profª. Vivian Peuker Sardon Steinhauser

Quadro Suplementar Profª. Andrea Cherman (até maio)
Profª. Graziela Xavier Fortunato
Profª. Luiza de Souza e Silva Martins
Profª. Maria Isabel Peixoto Guimarães

Professores Visitantes Prof. Eduardo Schiehll, HEC-Montreal
Prof. Thomas Brashear, Isenberg School of Management, University of Massachusetts
Prof. Bruno Silvestre, Universidade de Manitoba

CURSOS OFERECIDOS

Graduação Bacharelado em Administração – diurno, vespertino e noturno
Iniciado em 1975
Avaliado pelo MEC com o conceito 4 para o ciclo avaliativo de 2016 a 2018

Pós-Graduação Stricto Sensu (mestrado e doutorado) **Mestrado Acadêmico em Administração de Empresas,**
iniciado em 1972
Áreas de concentração:
I) Marketing
II) Finanças
III) Organizações
IV) Estratégias

Linhas de pesquisa

- Comportamento e estratégia organizacional em ambiente de mudança
- Mercados financeiros brasileiros em ambiente de mudança
- Impactos das decisões estratégicas no desempenho de empresas, indústrias e países
- Impactos das mudanças nas estratégias de marketing

Mestrado Profissional em Administração de Empresas,
iniciado em 2001
Áreas de concentração:
I) Marketing
II) Finanças

III) Organizações

IV) Estratégias

Linhas de pesquisa

- Tomada de decisões financeiras em ambiente de risco e incerteza
- Impacto de mudanças nas estratégias de Marketing
- Planejamento, estratégia e desempenho
- Estudos organizacionais e relações de trabalho em ambiente de mudança

Doutorado em Administração de Empresas, iniciado em 1997

Áreas de concentração:

I) Marketing

II) Finanças

III) Organizações

IV) Estratégia

Linhas de pesquisa

- Tomada de decisões financeiras em ambiente de risco e incerteza
- Impacto de mudanças nas estratégias de Marketing
- Planejamento, estratégia e desempenho
- Estudos organizacionais e relações de trabalho em ambiente de mudança

Avaliados pela CAPES com conceito 5 para o quadriênio 2013/2016

Pós-Graduação **Especialização:**

Lato Sensu

- MBA Management
- MBA Marketing
- MBA Finanças Corporativas
- MBA Gestão de Recursos Humanos
- MBA Gerenciamento de Projetos
- MBA Gestão de Investimentos
- MBA Gestão Comercial e de Vendas
- MBA Planejamento Tributário

CONVÊNIOS E PARCERIAS

ASAS (Brasil)

Parceria. Ano de início: 2019

ABF (Brasil)

Parceira. Ano de início: 2019

ABRACEEL (Brasil)

Parceira. Ano de início: 2015

ABRH (Brasil)

Parceira. Ano de início: 2016

Accenture (Brasil)

Parceira. Ano de início: 2012

Acreditte (Brasil)
Parceira. Ano de início: 2016

ACRJ (Brasil)
Parceira. Ano de início: 2015

Across Futuros Convergentes (Brasil)
Parceira. Ano de início: 2016

Affero (Brasil)
Parceira. Ano de início: 2015

Afilio (Brasil)
Parceira. Ano de início: 2016

Ágora Corretora (Brasil)
Parceira. Ano de início: 2015

Alamo Engenharia (Brasil)
Parceira. Ano de início: 2013

Alexander Coporate Finance (Brasil)
Parceira. Ano de início: 2019

Aliansce (Brasil)
Parceira. Ano de início: 2019

Alltech (Brasil)
Parceira. Ano de início: 2019

Ambev (Brasil)
Parceira. Ano de início: 2015

Amsterdam Sauer (Brasil)
Parceira. Ano de início: 2016

ANBIMA (Brasil)
Parceira. Ano de início: 2019

Ancar Ivanhoe Shopping Centers (Brasil)
Parceira. Ano de início: 2019

Animale (Grupo Soma) (Brasil)
Parceira. Ano de início: 2019

APINE (Brasil)
Parceira. Ano de início: 2019

Arisaig Partners (Brasil)
Parceira. Ano de início: 2019

Arpex Capital (Brasil)
Parceira. Ano de início: 2019

Aruana Seguros S/A (Brasil)
Parceira. Ano de início: 2019

Aspen Pharma (Brasil)
Parceira. Ano de início: 2019

Associação Brasileira de Energia Eólica (Brasil)
Parceira. Ano de início: 2019

AsteriscoParceria Brasil (Brasil)
Parceira. Ano de início: 2016

Atende Simples (Brasil)
Parceira. Ano de início: 2012

Austral Seguradora e Resseguradora (Brasil)
Parceira. Ano de início: 2016

Avaya Brasil (Brasil)
Parceira. Ano de início: 2019

Aviator (Brasil)
Parceira. Ano de início: 2019

Axxiom (Brasil)
Parceira. Ano de início: 2015

B2W (Brasil)
Parceira. Ano de início: 2012

Bain & Company Brasil (Brasil)
Parceira. Ano de início: 2019

Banco BBM (Brasil)
Parceira. Ano de início: 2016

Banco BTG Pactual (Brasil)
Parceira. Ano de início: 2016

Banco do Brasil (UniBB) (Brasil)
Parceira. Ano de início: 2012

Banco Indusval & Partners (Brasil)
Parceira. Ano de início: 2016

Banco Máxima (Brasil)
Parceira. Ano de início: 2019

Banco Pactual (Brasil)
Parceira. Ano de início: 2012

Bar e Restaurante Santos Dumont (Brasil)
Parceira. Ano de início: 2018

Barbosa, Müssnich & Aragão (Brasil)
Parceira. Ano de início: 2019

Bayer Esporte (Brasil)
Parceira. Ano de início: 2015

BCG Group (Brasil)
Parceira. Ano de início: 2004

BDOBASIL (Brasil)
Parceira. Ano de início: 2007

Bloomin Brands (Outback) (Brasil)
Parceira. Ano de início: 2012

Blu-x (Brasil)
Parceira. Ano de início: 2018

BMO Capital Markets (Brasil)
Parceira. Ano de início: 2018

BNDES (Brasil)
Parceira. Ano de início: 2014

BNY Mellon (Brasil)
Parceira. Ano de início: 2016

Booz Company (Brasil)
Parceira. Ano de início: 2018

BR Malls (Brasil)
Parceira. Ano de início: 2019

Brasil GTW (Brasil)
Parceira. Ano de início: 2019

Brasil Plural (Brasil)
Parceira. Ano de início: 2015

BRASILCAP (Brasil)
Parceira. Ano de início: 2016

Bravante (antiga Brasbunker) (Brasil)
Parceira. Ano de início: 2018

Brazil Energy (Brasil)
Parceira. Ano de início: 2019

Brazilian Secrets Hair (Brasil)
Parceira. Ano de início: 2019

BroadSpan Capital (Brasil)
Parceira. Ano de início: 2016

Brookfield (Brasil)
Parceira. Ano de início: 2015

Brookfield Energia Renovável S/A (Brasil)
Parceira. Ano de início: 2018

Bruck Seguros (Brasil)
Parceira. Ano de início: 2012

Bunge Brasil (Brasil)
Parceira. Ano de início: 2016

Canepa Asset (Brasil)
Parceira. Ano de início: 2019

Capacitare (Brasil)
Parceira. Ano de início: 2016

Carioca Christiani-Nielsen Engenharia S/A (Brasil)
Parceira. Ano de início: 2012

Casa Et Vídeo (Brasil)
Parceira. Ano de início: 2015

Casa do Futuro (Brasil)
Parceira. Ano de início: 2014

Casa do Mato Produções Musicais (Brasil)
Parceira. Ano de início: 2012

CBTU (Brasil)
Parceira. Ano de início: 2018

CCAA: CCLS Publishing House All Publishing House CCAA Editora (Brasil)
Parceira. Ano de início: 2018

Celta Capital Sustentável (Brasil)
Parceira. Ano de início: 2012

Charles River Capital (Brasil)
Parceira. Ano de início: 2018

Chevron (Brasil)
Parceira. Ano de início: 2016

Cia de Talentos (Brasil)
Parceira. Ano de início: 2019

Cieds (Brasil)
Parceira. Ano de início: 2019

CIRJ – Centro Industrial do RJ (Brasil)
Parceira. Ano de início: 2015

Clave Potencial e Performance (Brasil)
Parceira. Ano de início: 2016

COB – Comitê Olímpico Brasileiro (Brasil)
Parceira. Ano de início: 2012

Coca-Cola Company (Brasil)
Parceira. Ano de início: 2016

Colégio pH e Curso pH (Brasil)
Parceira. Ano de início: 2015

Confiance Medical (Brasil)
Parceira. Ano de início: 2016

Conselho Regional de Química 3ª Região (Brasil)
Parceira. Ano de início: 2015

Construtora Andrade Gutierrez S/A (Brasil)
Parceira. Ano de início: 2016

CONVEM (Brasil)
Parceira. Ano de início: 2015

Corpo Perfeito (Brasil)
Parceira. Ano de início: 2013

Cosan (Brasil)
Parceira. Ano de início: 2019

CR2 Empreendimentos Imobiliários S/A (Brasil)
Parceira. Ano de início: 2019

CRA/RJ (Brasil)
Parceira. Ano de início: 2019

Crama (Brasil)
Parceira. Ano de início: 2015

CSA Ciências Oceânicas (Brasil)
Parceira. Ano de início: 2016

Curso Clio (Brasil)
Parceira. Ano de início: 2019

Dell'Arte Soluções Culturais (Brasil)
Parceira. Ano de início: 2019

Deloitte (Brasil)
Parceira. Ano de início: 2019

DELPHOS (Brasil)
Parceira. Ano de início: 2019

Direct Logística e BIT (Brasil)
Parceira. Ano de início: 2019

DLE Medicina Laboratorial (Brasil)
Parceira. Ano de início: 2019

Documentar (Brasil)
Parceira. Ano de início: 2019

DRI (Brasil)
Parceira. Ano de início: 2019

Ebba (Brasil)
Parceira. Ano de início: 2019

Editora Intrínseca (Brasil)
Parceira. Ano de início: 2016

Egali Intecâmbio (Brasil)
Parceira. Ano de início: 2012

EloGroup (Brasil)
Parceira. Ano de início: 2016

Elumini (Brasil)
Parceira. Ano de início: 2019

Embeleze (Brasil)
Parceira. Ano de início: 2019

Embratel (Brasil)
Parceira. Ano de início: 2015

Embyá (Brasil)
Parceira. Ano de início: 2012

Endesa Brasil (Brasil)
Parceira. Ano de início: 2019

Engenho São Miguel (Brasil)
Parceira. Ano de início: 2016

EqSeed Ltda (Brasil)
Parceira. Ano de início: 2016

Ernest Young (Brasil)
Parceira. Ano de início: 2012

Escola Pedra da Gávea (Brasil)
Parceira. Ano de início: 2016

Essilor (Brasil)
Parceira. Ano de início: 2019

Estante Virtual (Brasil)
Parceira. Ano de início: 2012

Etalent (Brasil)
Parceira. Ano de início: 2018

Etch & Turl (Brasil)
Parceira. Ano de início: 2019

EVEN (Brasil)
Parceira. Ano de início: 2015

Expresso do Ocidente Marketing & Merchandising (Brasil)
Parceira. Ano de início: 2004

FAPES (Brasil)
Parceira. Ano de início: 2007

Faros Investimentos (Brasil)
Parceira. Ano de início: 2012

Fatorial Investimentos (Brasil)
Parceira. Ano de início: 2018

Fattu do Brasil (Brasil)
Parceira. Ano de início: 2018

Federação Nacional das Empresas de Seguros – FENASEG (Brasil)
Parceira. Ano de início: 2014

Fellipelli (Brasil)
Parceira. Ano de início: 2016

Fesa (Brasil)
Parceira. Ano de início: 2018

FIOCRUZ (Brasil)
Parceira. Ano de início: 2019

FIOTEC – Fundação de Apoio à FIOCRUZ (Brasil)
Parceira. Ano de início: 2019

FIRJAN (Brasil)
Parceira. Ano de início: 2015

FIXCONSULTING Consultoria e Serviços de Tecnologia da Informação LTDA (Brasil)
Parceira. Ano de início: 2016

FMC Technologies do Brasil LTDA (Brasil)
Parceira. Ano de início: 2018

Fontes & Tarso Ribeiro Advogados (Brasil)
Parceira. Ano de início: 2019

FP Proteção Patrimonial (Brasil)
Parceira. Ano de início: 2019

Fresenius Medical Care (Brasil)
Parceira. Ano de início: 2016

Fundação Getúlio Vargas (Brasil)
Parceira. Ano de início: 2015

G4 Global Partners (Brasil)
Parceira. Ano de início: 2018

GAFISA (Brasil)
Parceira. Ano de início: 2012

Gávea Investimentos (Brasil)
Parceira. Ano de início: 2016

Generali (Brasil)
Parceira. Ano de início: 2019

Genus Capital (Brasil)
Parceira. Ano de início: 2016

Geobruigg AG (Brasil)
Parceira. Ano de início: 2012

Gera Energia Brasil (Brasil)
Parceira. Ano de início: 2015

Gerdau (Brasil)
Parceira. Ano de início: 2014

Glio (Brasil)
Parceira. Ano de início: 2012

Globo.com (Brasil)
Parceira. Ano de início: 2018

Gradus Consultoria de Gestão (Brasil)
Parceira. Ano de início: 2018

Grupo Analyses (Brasil)
Parceira. Ano de início: 2012

Grupo Cataratas (Brasil)
Parceira. Ano de início: 2018

Grupo Luxor (Brasil)
Parceira. Ano de início: 2016

Grupo Technos (Brasil)
Parceira. Ano de início: 2019

Grupo Trigo (Brasil)
Parceira. Ano de início: 2019

H. Stern (Brasil)
Parceira. Ano de início: 2015

H. Stern (Brasil)
Parceira. Ano de início: 2016

Halliburton (Brasil)
Parceira. Ano de início: 2012

Hashdex (Brasil)
Parceira. Ano de início: 2016

Hays (Brasil)
Parceira. Ano de início: 2015

Hermes (Brasil)
Parceira. Ano de início: 2016

Hospitais Integrados da Gávea S/A (Brasil)
Parceira. Ano de início: 2015

Hospital Esperança S/A (Brasil)

Parceira. Ano de início: 2016

Hospital Fluminense S/A (Brasil)

Parceira. Ano de início: 2015

Hospital Norte D'Or de Cascadura S/A (Brasil)

Parceira. Ano de início: 2013

IBM (Brasil)

Parceira. Ano de início: 2019

Icatu Seguros (Brasil)

Parceira. Ano de início: 2019

InfoGlobo (Brasil)

Parceira. Ano de início: 2015

INFOTEC Consultoria e Planejamento Ltda (Brasil)

Parceira. Ano de início: 2016

Infra Partners (Brasil)

Parceira. Ano de início: 2019

Infraprev (Brasil)

Parceira. Ano de início: 2019

Inova Urbis (Brasil)

Parceira. Ano de início: 2019

Instituto de Políticas de Transporte e Desenvolvimento (ITDP) (Brasil)

Parceira. Ano de início: 2019

Instituto de Pós-Graduação Médica do Rio de Janeiro – IPGMRJ (Brasil)

Parceira. Ano de início: 2019

Instituto Desiderata (Brasil)

Parceira. Ano de início: 2019

Interlira (Brasil)

Parceira. Ano de início: 2019

Invepar (Brasil)

Parceira. Ano de início: 2019

Ipiranga (Brasil)

Parceira. Ano de início: 2019

IRS (Brasil)

Parceira. Ano de início: 2016

Itabus (Brasil)

Parceira. Ano de início: 2012

Itau BBA (Brasil)

Parceira. Ano de início: 2016

Itest (Brasil)
Parceira. Ano de início: 2019

JGP Crédito (Brasil)
Parceira. Ano de início: 2019

JGP Gestão de Recursos Ltda (Brasil)
Parceira. Ano de início: 2015

K2 Consultoria Econômica (Brasil)
Parceira. Ano de início: 2012

KBO Capital (Brasil)
Parceira. Ano de início: 2019

Kraft Heinz (Brasil)
Parceira. Ano de início: 2016

Kyros Gestão de Recursos Ltda (Brasil)
Parceira. Ano de início: 2016

L'Oréal (Brasil)
Parceira. Ano de início: 2012

L6 CAPITAL (Brasil)
Parceira. Ano de início: 2016

Lafarge Brasil (Brasil)
Parceira. Ano de início: 2019

Light (Brasil)
Parceira. Ano de início: 2012

L'Oréal (Brasil)
Parceira. Ano de início: 2019

Lorinvest (Brasil)
Parceira. Ano de início: 2015

Loupe (Brasil)
Parceira. Ano de início: 2004

M.A.I.S Software de Resultados (Brasil)
Parceira. Ano de início: 2007

M4U (Brasil)
Parceira. Ano de início: 2012

Macroplan (Brasil)
Parceira. Ano de início: 2018

Magus Shopping Centers S/A (Brasil)
Parceira. Ano de início: 2018

Mary Dutra Design (Brasil)
Parceira. Ano de início: 2014

Mbac Fertilizantes Ltda (Brasil)
Parceira. Ano de início: 2016

Mckinsey & Company (Brasil)
Parceira. Ano de início: 2018

MEDISE Medicina Diagnóstico e Serviços S/A (Brasil)
Parceira. Ano de início: 2019

Mega Transreta (Brasil)
Parceira. Ano de início: 2019

MetrôRio (Brasil)
Parceira. Ano de início: 2016

Michelin (Brasil)
Parceira. Ano de início: 2018

Mills (Brasil)
Parceira. Ano de início: 2019

Mills Solaris (Brasil)
Parceira. Ano de início: 2019

Ministério das Minas e Energia (Brasil)
Parceira. Ano de início: 2016

Mirow Consulting (Brasil)
Parceira. Ano de início: 2015

Modal (Brasil)
Parceira. Ano de início: 2018

Monte Carlo (Brasil)
Parceira. Ano de início: 2012

Monteiro Aranha (Brasil)
Parceira. Ano de início: 2016

Montreal Informática (Brasil)
Parceira. Ano de início: 2019

Mozak Engenharia (Brasil)
Parceira. Ano de início: 2016

MRS (Brasil)
Parceira. Ano de início: 2012

MSW (Brasil)
Parceira. Ano de início: 2015

Multi Optica – Essilor (Brasil)
Parceira. Ano de início: 2014

Multiplan Empreendimentos (Brasil)
Parceira. Ano de início: 2012

Mundivisas (Brasil)
Parceira. Ano de início: 2018

Museu de Arte do Rio (Brasil)
Parceira. Ano de início: 2018

Nectar (Brasil)
Parceira. Ano de início: 2012

Neoenergia (Brasil)
Parceira. Ano de início: 2018

Nestle (Brasil)
Parceira. Ano de início: 2016

Nestlé Brasil (Brasil)
Parceira. Ano de início: 2019

Norsk Hydro (Brasil)
Parceira. Ano de início: 2019

Nuvvem (Brasil)
Parceira. Ano de início: 2015

Oceana Investimentos (Brasil)
Parceira. Ano de início: 2016

Odde Shoe Co. (Brasil)
Parceira. Ano de início: 2012

Odebrecht Realizações Imobiliárias (Brasil)
Parceira. Ano de início: 2016

Oficina Reserva (Brasil)
Parceira. Ano de início: 2015

Oi Net (Brasil)
Parceira. Ano de início: 2016

Oliveira e Carvalho (Brasil)
Parceira. Ano de início: 2015

OLX (Brasil)
Parceira. Ano de início: 2016

Órama DTVM (Brasil)
Parceira. Ano de início: 2015

Orthopride (Brasil)
Parceira. Ano de início: 2013

Osklen (Brasil)
Parceira. Ano de início: 2019

OW Bunker & Trading do Brasil (Brasil)
Parceira. Ano de início: 2019

Pacific 9 Ltda (Brasil)
Parceira. Ano de início: 2019

Page Personnel (Brasil)
Parceira. Ano de início: 2015

Peopleontime (Brasil)
Parceira. Ano de início: 2016

PetroRio (Brasil)
Parceira. Ano de início: 2019

Peugeot (Brasil)
Parceira. Ano de início: 2019

Pharmácia Granado (Brasil)
Parceira. Ano de início: 2019

PMI-RJ (Brasil)
Parceira. Ano de início: 2019

Polo Capital (Brasil)
Parceira. Ano de início: 2019

Portas Consulting (Brasil)
Parceira. Ano de início: 2019

Porto do Açú Operações (Brasil)
Parceira. Ano de início: 2019

Posidonia Shipping (Brasil)
Parceira. Ano de início: 2019

PREVI (Brasil)
Parceira. Ano de início: 2016

Pró-Saúde (Brasil)
Parceira. Ano de início: 2012

Procter & Gamble (Brasil)
Parceira. Ano de início: 2016

Profit (Brasil)
Parceira. Ano de início: 2019

Promon Engenharia (Brasil)
Parceira. Ano de início: 2019

Prudential (Brasil)
Parceira. Ano de início: 2015

Puig Brasil (Brasil)
Parceira. Ano de início: 2012

PWC (Brasil)
Parceira. Ano de início: 2019

Qualitech (Brasil)
Parceira. Ano de início: 2016

Quantum Fundos (Brasil)
Parceira. Ano de início: 2016

Randstad Brasil Recursos Humanos Ltda (Brasil)
Parceira. Ano de início: 2012

Recruiters do Brasil (Brasil)
Parceira. Ano de início: 2016

Rede D'Or São Luiz S.A. e Rede D'Or Oncologia (Brasil)
Parceira. Ano de início: 2019

Renault (Brasil)
Parceira. Ano de início: 2012

Replan Malls (Brasil)
Parceira. Ano de início: 2018

Repsol Sinopec Brasil LTDA (Brasil)
Parceira. Ano de início: 2019

Resch RH (Brasil)
Parceira. Ano de início: 2015

Restaurante Vamo (Brasil)
Parceira. Ano de início: 2014

Riachuelo (Brasil)
Parceira. Ano de início: 2007

Rio Energy (Brasil)
Parceira. Ano de início: 2012

RJZ Cyrela (Brasil)
Parceira. Ano de início: 2014

RJZ Cyrella (Brasil)
Parceira. Ano de início: 2014

RJZ Cyrella (Brasil)
Parceira. Ano de início: 2018

Robert Half International (Brasil)
Parceira. Ano de início: 2019

Roma Asset (Brasil)
Parceira. Ano de início: 2019

Rosa dos Ventos Produções (Brasil)
Parceira. Ano de início: 2015

RS Platou Brasil Ltda. (Brasil)
Parceira. Ano de início: 2016

Sabor de Café (Brasil)
Parceira. Ano de início: 2018

Sabra Capital (Brasil)
Parceira. Ano de início: 2019

Sallum Assessoria de Imprensa (Brasil)
Parceira. Ano de início: 2019

Sambazon BRASIL (Brasil)
Parceira. Ano de início: 2016

SAP Brasil (Brasil)
Parceira. Ano de início: 2015

Saphyr (Brasil)
Parceira. Ano de início: 2018

Sapura (Brasil)
Parceira. Ano de início: 2012

SBM (Brasil)
Parceira. Ano de início: 2016

SBM Offshore (Brasil)
Parceira. Ano de início: 2019

SC Johnson (Brasil)
Parceira. Ano de início: 2016

Schlumberger (Brasil)
Parceira. Ano de início: 2012

Secretaria de Estado da Casa Civil Governo do Estado do Rio de Janeiro (Brasil)
Parceira. Ano de início: 2015

SENAI-RJ – Serviço Nac. de Aprendizagem Industrial RJ (Brasil)
Parceira. Ano de início: 2014

Serede SA (Brasil)
Parceira. Ano de início: 2012

Serficom Family Office Brasil (Brasil)
Parceira. Ano de início: 2018

SESI-RJ – Serviço Social da Indústria RJ (Brasil)
Parceira. Ano de início: 2018

SGR –Sistema Globo de Rádio (Brasil)
Parceira. Ano de início: 2012

Sicredi Rio (Brasil)
Parceira. Ano de início: 2018

Sieve (Brasil)
Parceira. Ano de início: 2016

SIM TV – Televisão Cidade S/A (Brasil)

Parceira. Ano de início: 2019

Simplific Pavarini (Brasil)

Parceira. Ano de início: 2019

Sinaf Seguros (Brasil)

Parceira. Ano de início: 2015

SINDRIO (Brasil)

Parceira. Ano de início: 2016

Skim Group – Brasil (Brasil)

Parceira. Ano de início: 2012

SolarGrid (Brasil)

Parceira. Ano de início: 2016

Som Livre (Brasil)

Parceira. Ano de início: 2015

Souza Cruz S/A (Brasil)

Parceira. Ano de início: 2016

SportsLocal (Brasil)

Parceira. Ano de início: 2015

SPX Capital (Brasil)

Parceira. Ano de início: 2016

Statoil (Brasil)

Parceira. Ano de início: 2015

STEFANINI (Brasil)

Parceira. Ano de início: 2013

Stone Age Tech (Brasil)

Parceira. Ano de início: 2019

SulAmérica (Brasil)

Parceira. Ano de início: 2019

Supergasbras (Brasil)

Parceira. Ano de início: 2019

Superior Energy Services (Brasil)

Parceira. Ano de início: 2015

Tátil Design (Brasil)

Parceira. Ano de início: 2016

Tauil & Chequer Mayer Brown (Brasil)

Parceira. Ano de início: 2019

Teadit (Brasil)

Parceira. Ano de início: 2019

Telefônica/Vivo (Brasil)
Parceira. Ano de início: 2019

Telelistas net (Brasil)
Parceira. Ano de início: 2019

ThyssenKrupp (Brasil)
Parceira. Ano de início: 2019

TIM (Brasil)
Parceira. Ano de início: 2019

TO Brasil (Brasil)
Parceira. Ano de início: 2019

Top Sports Ventures S/A (Turner) (Brasil)
Parceira. Ano de início: 2019

TOZZINI FREIRE (Brasil)
Parceira. Ano de início: 2019

Transpetro (Brasil)
Parceira. Ano de início: 2016

Triar Gestão de Patrimônio (Brasil)
Parceira. Ano de início: 2012

Tridge (Brasil)
Parceira. Ano de início: 2016

Tugbrasil (SAAM SMIT) (Brasil)
Parceira. Ano de início: 2019

Turim Investimentos (Brasil)
Parceira. Ano de início: 2019

TV Globo (Brasil)
Parceira. Ano de início: 2015

UNIMED – Federação Rio (Brasil)
Parceira. Ano de início: 2012

Universia Consultoria (Brasil)
Parceira. Ano de início: 2019

Vale (Brasil)
Parceira. Ano de início: 2016

Vallourec (Brasil)
Parceira. Ano de início: 2016

Veza Pizzas (Brasil)
Parceira. Ano de início: 2012

Via Mia (Brasil)
Parceira. Ano de início: 2016

Vinci (Brasil)
Parceira. Ano de início: 2019

Vinci Partners (Brasil)
Parceira. Ano de início: 2012

Vinlanda (Brasil)
Parceira. Ano de início: 2018

VIVO (Brasil)
Parceira. Ano de início: 2019

VLTCRio (Brasil)
Parceira. Ano de início: 2015

Volkswagen (Brasil)
Parceira. Ano de início: 2004

VTEX (Brasil)
Parceira. Ano de início: 2007

Webb Negócios SA (Brasil)
Parceira. Ano de início: 2012

Whirlpool S.A – Unidade de Eletrodomésticos (Brasil)
Parceira. Ano de início: 2018

White Martins (Brasil)
Parceira. Ano de início: 2018

Wilson Sons Offshore (Brasil)
Parceira. Ano de início: 2014

Wittel Comunicações (Brasil)
Parceira. Ano de início: 2016

Wooza (Brasil)
Parceira. Ano de início: 2018

Xerox (Brasil)
Parceira. Ano de início: 2019

XP Investimentos (Brasil)
Parceira. Ano de início: 2019

XPI (Brasil)
Parceira. Ano de início: 2015

Yenzah (Brasil)
Parceira. Ano de início: 2016

Zee.Dog (Brasil)
Parceira. Ano de início: 2018

Zona Sul Guia (Brasil)
Parceira. Ano de início: 2019

Balanço do Ano

Em consonância com o Marco Referencial da PUC-Rio, o Departamento procurou manter a excelência em todas as suas atividades, atuando de forma empreendedora na criação de novos cursos e projetos.

O Departamento reformulou profundamente o currículo da Graduação em Administração, deixando-o bastante voltado para o ensino experiencial. No novo currículo, o aluno é levado a montar a sua trajetória desde o início do curso, com o apoio de mentoria, sendo estimulado a desenvolver competências e a obter conhecimento por meio de aulas e encontros que utilizam metodologias ativas de ensino.

Em adição ao Bacharelado em Administração, com cerca de 850 alunos matriculados em cada semestre, o Departamento inovou lançando a Graduação Tecnológica em Gestão Financeira, a qual teve êxito na formação de sua primeira turma, tornando-se, ainda, uma referência para o oferecimento de mais cursos de graduação tecnológica na Universidade.

A Pós-Graduação *Stricto Sensu* manteve desempenho compatível com o grau 5 da CAPES, bem como o Mestrado Profissional que também detém grau 5, sendo este o grau máximo. O programa continuou mantendo homogeneidade na produção acadêmica e ampliando tanto a liderança no ambiente acadêmico nacional quanto a sua internacionalização. Um bom exemplo foi a realização do X Congresso Nacional de Administração e Contabilidade – AdCont que aconteceu no campus do Departamento, com a presença de professores de diversas instituições do Brasil e do exterior. Além disso, alguns projetos de professores foram premiados com bolsas e auxílios à pesquisa. Adicionalmente, foram elaborados os projetos pedagógicos para a realização de um Doutorado Interinstitucional (DINTER) e de um Doutorado Profissional (DBA).

Quanto à Pós-Graduação *Lato Sensu*, houve uma ampliação no oferecimento de novos cursos, destacando-se os cursos Ciência de Dados para Finanças e Inovação para Organizações Exponenciais. Foi feito ainda um redimensionamento da equipe de comunicação e marketing, criando-se uma plataforma que poderá suportar relevante crescimento.

Os intercâmbios internacionais se mantiveram em níveis de excelência, tendo sido mantidas nove disciplinas totalmente em inglês, como forma de fortalecer a internacionalização.

No que tange à infraestrutura, foram feitas reformas das salas de aula e dos banheiros e foi montado um novo laboratório de informática. Ademais, foram instalados diversos equipamentos audiovisuais nas salas de reunião e de aula, constituindo-se um laboratório de experimentação interativa descentralizado

que atende a alunos, professores, funcionários e comunidade. O auditório do Departamento também se manteve acolhedor e agradável para os participantes de eventos e palestras de interesse do Departamento e da Universidade como um todo.

Destacamos ainda a operacionalização de uma governança ancilar com o funcionamento de cinco comitês consultivos, quais sejam: Planejamento, Controladoria e Finanças, Carreira e Pessoas, Novos Negócios e Inovação Pedagógica. Diversos temas foram discutidos no âmbito dos comitês e encaminhados para deliberação da Comissão Geral do Departamento, permitindo maior participação e acompanhamento dos professores, bem como maior eficiência no funcionamento da CGD

Prof. Leonardo Lima Gomes
Diretor do Departamento de Administração

Todos os dados foram fornecidos pelo Departamento ou extraídos do site do CNPq.

Departamento de Ciências Sociais – CIS

Rua Marquês de São Vicente, 225
Vila dos Diretórios, casa XVIII
Gávea - Rio de Janeiro - RJ - Brasil - CEP 22451-900
Telefone/Fax: 55 21 35271555 | 1556 | 1879
E-mails: gradcis@puc-rio.br; ppgcis@puc-rio.br
Site: www.cis.puc-rio.br
Site: www.puc-rio.br/ensinopesq/ccg/ciencias_sociais.html
Site: www.puc-rio.br/ensinopesq/ccpg/progsoc.html

CCS

DIRETOR

Prof. Ricardo Emmanuel Ismael de Carvalho (até agosto)

Prof. Marcelo Tadeu Baumann Burgos (a partir de agosto)

E-mail: burgos@puc-rio.br, direcis@puc-rio.br

Data de Posse: 28/08/2019

Número da portaria: 51/2019

COORDENADOR DE GRADUAÇÃO

Prof. Marcelo Tadeu Baumann Burgos (até julho)

Prof. Felipe Süssekind Viveiros de Castro (a partir setembro)

E-mail: felipesussekind@puc-rio.br

Data de Posse: 02/09/2019

Número da portaria: 56/2019

COORDENADORA DE PÓS-GRADUAÇÃO

Profa. Sonia Maria Giacomini (até agosto)

Prof. Fernando Cardoso Lima Neto (a partir setembro)

E-mail: fercaline@gmail.com

Data de Posse: 02/09/2019

Número da portaria: 57/2019

EQUIPE DE SECRETARIA

Ana Cristina Roxo Bastos – Assessoria

E-mail: ana@puc-rio.br

Aline de Carvalho Selder – Pós-Graduação

E-mail: ppgcis@puc-rio.br

Felipe Augusto Leite Santos – Graduação (até novembro)

Mônica Gomes Barreto – Graduação (a partir de dezembro)

E-mail: gradcis@puc-rio.br

COMISSÃO GERAL DO DEPARTAMENTO

Prof. Ricardo Emmanuel Ismael de Carvalho - Presidente (até agosto)
Prof. Marcelo Tadeu Baumann Burgos - Presidente (a partir de setembro)
Profa. Ana Paula Conde Gomes
Prof. Eduardo de Vasconcelos Raposo
Prof. Felipe Sússekind Viveiros de Castro
Prof. Fernando Cardoso Lima Neto
Profa. Maria Celina Soares D'Araujo
Profa. Sonia Maria Giacomini

COMISSÃO DE PÓS-GRADUAÇÃO E PESQUISA

Profa. Sonia Maria Giacomini – Presidente
Prof. Eduardo Vasconcelos Raposo
Profa. Maria Alice Rezende de Carvalho

COMISSÃO DE CARREIRA DOCENTE

Prof. Eduardo de Vasconcelos Raposo
Profa. Maria Alice Rezende de Carvalho
Profa. Sonia Maria Giacomini

COMISSÃO DE BIBLIOTECA

Profa. Sonia Maria Giacomini
Prof. Marcelo Tadeu Baumann Burgos

REPRESENTANTE PARA O PROGRAMA INSTITUCIONAL DE BOLSAS INICIAÇÃO CIENTÍFICA DO CNPQ – PIBIC

Prof. Valter Sinder

CORPO DOCENTE DO DEPARTAMENTO

Quadro Principal e Eméritos Profa. Angela Maria de Randolpho Paiva
Prof. Eduardo Vasconcelos Raposo
Prof. Felipe Sússekind Viveiros de Castro
Prof. Fernando Cardoso Lima Neto
Prof. Marcelo Tadeu Baumann Burgos
Profa. Maria Alice Rezende de Carvalho
Profa. Maria Celina Soares D'Araujo
Profa. Maria Sarah da Silva Telles
Prof. Ricardo Emmanuel Ismael de Carvalho
Prof. Roberto Augusto DaMatta
Profa. Sonia Maria Giacomini
Prof. Valter Sinder

Quadro Complementar Profa. Alessandra Maia Terra de Faria
Profa. Ana Paula Conde Gomes
Prof. Antonio Carlos Alkmim dos Reis

Prof. Bernardo Velloso Fernandez Conde
Prof. Carla Ferreira Soares
Prof. Carlos Eduardo Rebello de Mendonça
Prof. João Roberto Lopes Pinto
Prof. José Mauro de Freitas Júnior
Prof. Marcello Sorrentino (licença a partir de setembro)
Prof. Maria Isabel Mendes de Almeida
Prof. Olivia Nogueira Hirsch
Prof. Patricia Baptista Coralís
Prof. Paulo César Greenhalgh de Cerqueira Lima (licença a partir de março)
Prof. Paulo Renato Flores Duran
Prof. Robert Wegner (retorno licença a partir de agosto)
Prof. Rosi Marques Machado
Prof. Simone Dubeux Berardo Carneiro da Cunha
Prof. Solange Maria Luçan de Oliveira

Quadro Suplementar Prof. Ana Paula Soares Carvalho
Prof. Luiz Jorge Werneck Vianna
Pesquisadores Visitantes Prof. Livia Barbosa (Livia Martins Pinheiro Neves) – (até abril) - Universidade Federal Fluminense (UFF)

CURSOS OFERECIDOS

Graduação **Bacharelado em Ciências Sociais**

Licenciatura em Ciências Sociais

Iniciados em 1941

Bacharelado avaliado pelo MEC com o conceito 4 para o ciclo avaliativo de 2016 a 2018

Licenciatura avaliada pelo MEC com o conceito 4 para o ciclo avaliativo de 2016 a 2018

Pós-Graduação **Mestrado Acadêmico**, iniciado em 2005

Stricto Sensu

Doutorado, iniciado em 2009

Mestrado e Doutorado em Ciências Sociais

Área de concentração:

I) Ciências Sociais

Linhas de Pesquisa

- Desigualdades Socioeconômicas e Políticas no Brasil Contemporâneo

- Diversidade Cultural no Brasil

Avaliados pela CAPES com conceito 4 para o quadriênio 2013/2016

Pós-Graduação **Especialização:**
Lato Sensu - Sociologia Política e Cultura

GRUPOS DE PESQUISA CADASTRADOS NO CNPq

Elites Políticas Brasileiras.

Coordenador: Prof. Eduardo de Vasconcelos Raposo. Ano de formação: 2014.

Gestão Territorial no Estado do Rio de Janeiro.

Coordenador: Prof. Augusto Cesar Pinheiro da Silva. Ano de formação: 2002.

Ministros, congressistas e formulação de políticas.

Coordenador: Profa. Maria Celina Soares D'Araujo . Ano de formação: 2018.

NUFEPD – Núcleo de Estudos sobre Federalismo, Política e Desenvolvimento.

Coordenador: Prof. Ricardo Emmanuel Ismael de Carvalho. Ano de formação: 2019.

CONVÊNIOS E PARCERIAS

Red de Seguridad y Defensa de América Latina (Resdal) (Brasil, EUA, Canadá, Espanha, Argentina, Guatemala, México, Equador, Nicarágua, República Dominicana, Uruguai, Chile, Honduras, Bolívia e Colômbia, entre outros.)

Realizar estudos que forneçam indicadores sobre a segurança no continente. A rede tem diretores e colaboradores nos EUA, Canadá, vários países da Europa e da América Latina e recebe fundos de diversas fundações e agências de fomento. Coordenadora pelo Brasil: Profa. Maria Celina Soares D'Araujo (Membro da Junta Diretiva). Ano de início: 2001

Université Catholique de Louvain, Bélgica (Brasil e Bélgica)

Contempla projetos de cooperação acadêmica entre professores das duas instituições, assim como intercâmbio de alunos de Pós-Graduação. Coordenadora pelo Brasil: Profa. Ângela Maria de Randolpho Paiva/Coordenador pela Bélgica: Prof. Geoffrey Pleyers. Ano de início: 2016

Universidade de Illinois (Brasil e EUA)

Projeto de cooperação acadêmica Abdias do Nascimento – Desafios do século XXI: a questão racial e a universidade – projeto aprovado pela CAPES em parceria com a Universidade de Illinois, no âmbito do NIREMA/PUC-Rio (Núcleo Interdisciplinar de Reflexão e Memória Afrodescendente), envolvendo ainda os departamentos de História e Direito. O projeto envolve duas bolsas anuais de Graduação e uma de Pós-Graduação entre 2016 e 2018. Coordenadora pelo Brasil: Profa. Ângela Maria de Randolpho Paiva / Coordenador pelos EUA: Prof. Jerry Davila. Ano de início: 2016

Université de Québec à Montréal – UQAM (Brasil e Canadá)

Articulações com vistas a parcerias em pesquisa e ensino junto ao CRISES-UQAM e ao Institut d'Études et Recherches Féministes - IRED-UQAM e à participação na RéQEF - Réseau Québécois en Études Féministes, que reúne 10 universidades canadenses. Coordenadora pelo Brasil: Profa. Sonia Maria Giacomini. Ano de início: 2016

Universidade de Oxford Brookes; Universidade de Bath; PUC-Rio; UNAM/México (Inglaterra, Brasil, México, França, Alemanha e Bélgica)

Convênio financiado pela União Europeia - *Horizon 2020: Co-Creation: The Cohesive City: Addressing Stigmatisation in Disadvantaged Urban Neighbourhoods*. O tema do projeto de pesquisa: The project is a great opportunity for the team of researchers

to learn about marginalisation in different cities in the EU and Latin America. O projeto de quatro anos faz parte do programa de pesquisa e inovação sob a rubrica Marie Sktodowska-Curie nº 434770. Coordenadora pela PUC-Rio: Maria Sarah da Silva Telles / Integrantes: Profa. Ângela Maria de Randolpho Paiva; Itamar Silva/ IBASE; e Grupo ECO, favela Santa Marta; dois alunos de Graduação; dois alunos de Mestrado; e seis alunos de Doutorado do PPGCIS. **Ano de início:** 2017

Universidad de Quilmes (AR) (Brasil e Argentina)

Elaboração de um painel latino-americano das identidades nacionais. Participação: Profa. Maria Alice Rezende de Carvalho. **Ano de início:** 2017

Universidade Paris-est Creteil (Brasil e França)

Parceria de pesquisa sobre escola e democracia no Brasil e na França. O principal objetivo desta parceria é o de animar o desenvolvimento de produção intelectual, em forma de artigos e seminários, em torno da discussão sobre novas formas escolares e sua interface com a democracia. Coordenador pelo Brasil: Prof. Marcelo Tadeu Baumann Burgos / Coordenador pela França: Prof. Benjamin Moignard. **Ano de início:** 2017

Universidade de Leipzig e PUC-Rio (Brasil e Alemanha)

Projeto Pluralidade de Discursos - Pós-Modernismo, Pós-Colonialismo e Transdisciplinaridade. Projeto Coordenado por Alfonso de Toro (Universidade de Leipzig - IIAFSL), com a participação do Prof. Valter Sinder. **Ano de início:** 2018

CAPES/PrInt (Brasil, Argentina e Canadá)

Interfaces das polícias e das Forças Armadas na defesa e na segurança da América Latina. Descrição: O projeto visa a examinar as possibilidades de cooperação entre Forças Armadas e polícias no combate à violência e ao narcotráfico na América Latina. O grande desafio a englobar segurança e defesa hoje diz respeito ao narcotráfico que se transformou em poder financeiro e armado internacional. O presente projeto se propõe a estudar casos bem-sucedidos de administração desse problema e a pensar sua utilidade para soluções em países que enfrentam esses desafios de forma mais urgente. O projeto está sendo desenvolvido com a Rede de Segurança e Defesa da América Latina, com sede em Buenos Aires. A interação futura planejada é com a Norman Paterson School of International Affairs, Carleton University, Canadá. Coordenação: Maria Celina Soares D'Araujo. Alunos envolvidos: Mestrado acadêmico: (1) Doutorado: (4). Demais Integrantes: Eduardo de Vasconcelos Raposo; Ricardo Emmanuel Ismael de Carvalho; Marcelo Tadeu Baumann Burgos; Maria Sarah da Silva Telles; Marcela Donadio (Resdal); Jean Daudelin (Carleton University). **Ano de início:** 2019

Centro de Políticas Públicas e Avaliação da Educação – CAEd/UFJF (Brasil)

Parceria para o desenvolvimento de projeto de pesquisa sobre planejamento educacional e documentação de protocolos voltados para as redes de educação. O projeto conta com a colaboração de quatro doutorandos do PPGCIS/PUC-Rio. Coordenador: Prof. Marcelo Tadeu Baumann Burgos. **Ano de início:** 2019

UNB – Departamento de Antropologia (Brasil)

Parceria com o LACT (Laboratório de Antropologia da Ciência e da Técnica). Pesquisa sobre as relações entre Estudos da Ciência e da Técnica e Etnologia. Organização de ST na REACT (2019) e de dossiê temático que será publicado no periódico Anuário Antropológico em 2020. Coordenação: Felipe Sússekind Viveiros de Castro. **Ano de início:** 2019

IEB/USP (Brasil)

Parceria com o LAPOD (Laboratório de Pesquisas Pós-Disciplinares). Pesquisa sobre as relações entre Estudos da Ciência e da Técnica e Etnologia. Organização de ST na REACT (2019) e de dossiê temático que será publicado no periódico Anuário Antropológico em 2020. Coordenação: Felipe Sússekind Viveiros de Castro.

Ano de início: 2019

Prêmios e Distinções Recebidos e Projetos Aprovados

- Destaque Iniciação Científica do Centro de Ciências Sociais da PUC-Rio, com o trabalho de Renata Thomas Vieira Leite, Mapeamento sociotécnico e cultural da Gávea - estudantes, rua e novas formas de socialização.

Projeto aprovado - FAPERJ - 2019

Projeto Justiça Militar da União, sua ação no estado do Rio de Janeiro e limites à democracia. Descrição: Dada a circunstância de que o estado do Rio foi o mais atingido por operações de GLO, desde a Constituição de 1988, e que até esteve sob intervenção das Forças Armadas no ano de 2018, tornou-se laboratório especial para pensar essa prática condenada internacionalmente - julgamento de militares por civis - e para entender os argumentos para sua permanência na contramão das modernas democracias. Alunos envolvidos: Doutorado: (1); Graduação: (1). Professores do quadro complementar: (2). Coordenação: Profa. Maria Celina Soares D'Araujo. Integrantes: Tatiana Araujo; Matheus Aires; Ana Paula Conde; Paulo Renato Duran.

Balanço do Ano

Em 2019, o Departamento de Ciências Sociais investiu em diversas ações institucionais consideradas estratégicas para estreitar sua relação com a vida pública e para fomentar o diálogo interdisciplinar com outras unidades da PUC-Rio. Entre essas iniciativas, merecem destaque:

- 1- Consolidação do Núcleo de Estudos e Projetos da Cidade - Central, como um centro de discussão e difusão de conhecimento sobre a cidade, contando com a colaboração direta de professores de Arquitetura, Desenho Industrial e História;
- 2 - Organização de um núcleo interdepartamental de estudos sobre a Rocinha, que reúne professores dos Departamentos de Arquitetura, Filosofia, Letras e Serviço Social;
- 3 - Desenvolvimento, em conjunto com o Laboratório de Humanidades Digitais, de uma metodologia de cartografia digital de programas de pós-graduação, que poderá ser de grande utilidade para a autoavaliação dos programas;
- 4 - Implementação, com o apoio do Projeto Comunicar, de uma nova política de comunicação para o Departamento de Ciências Sociais, com o

objetivo de propiciar maior presença no debate público e maior difusão de sua produção acadêmica;

- 5 - Aproximação com o NIMA, a fim de envolver o Departamento na organização de um conjunto de atividades em torno do Sínodo da Amazônia;
- 6 - Desenvolvimento do projeto PUC-Rio - Uma universidade metropolitana, que pretende oferecer para a Universidade um mapeamento do perfil dos estudantes de graduação e de pós, segundo seu bairro de moradia.

Do ponto de vista do aprimoramento do trabalho de formação profissional realizado pelo Departamento de Ciências Sociais, merece registro a reforma curricular voltada para o fortalecimento da metodologia de pesquisa e da licenciatura.

Por fim, do ponto de vista da promoção do debate e da difusão do conhecimento, os professores e estudantes do Departamento apresentaram trabalhos em 14 seminários e eventos nacionais e internacionais. Além disso, o Departamento promoveu 15 palestras e/ou seminários em 2019, sendo cinco deles internacionais, conforme listagem a seguir:

Seminários e Palestras do ano de 2019:

- Diálogos Transversais – apresentações de egressos do PPGCIS - Beatriz Brandão (Doutora pelo PPGCIS/PUC-Rio; Pesquisadora do IPEA e de Pós-Doutorado em Sociologia na USP); Ana Carolina Radd (Doutora pelo PPGCIS/PUC-Rio) e Theófilo Rodrigues (Doutor pelo PPGCIS/PUC-Rio e Pesquisador de Pós-Doutorado no PPGCIS/UERJ).
- Seminário Científico Latino-Americano “Risco, resiliência, arquitetura humanitária e *incremental housing* em favelas: o papel das universidades, dos(as) profissionais de arquitetura, da área social e das Marias&Marielles”.
- Carnavais, malandros e heróis, quarenta anos depois: homenagem a Roberto DaMatta. Mesa-Redonda com a participação de Roberto Augusto DaMatta (PPGCIS/PUC-Rio); Peter Fry (Prof. Emérito, Depto. de Antropologia Cultural/IFCS/UFRJ); Yvonne Maggie (Profa. Emérita, Depto. de Antropologia Cultural/IFCS/UFRJ); Maria Laura Cavalcanti (PPGSA/IFCS/UFRJ) e Valter Sinder (PPGCIS/PUC-Rio).
- *A Pobreza Rural Nordestina* - debate com José Roberto Novaes (Instituto de Economia, UFRJ), diretor de dois documentários sobre o tema.
- Exibição do Documentário: *Alberto da Costa e Silva, Filho da África*, seguida de Mesa de Discussão, com as presenças de Alberto da Costa e Silva, Franklin Martins, Ele Semog, Sonia Giacomini (PPGCIS/PUC-Rio) e os diretores do filme, Stéphanie Malherbe e Ricardo Vilas.
- Uberização: entre avanços da tecnologia e precarização do trabalho - Jacqueline Lobo (Doutoranda – PPGCIS/PUC-Rio).
- Estado, Democracia e Direito no Brasil - Trinta anos da Constituição Ci-

- dadã - Geraldo Tadeu Monteiro (UERJ e Cebrad); Fábio Carvalho Leite (JUR/PUC-Rio) e Ricardo Ismael (PPGCIS/PUC-Rio).
- XI Semana de Ciências Sociais, sob o tema “Qual o Lugar das Ciências Sociais?” - participação dos palestrantes: Andrea Lopes da Costa (UNIRIO); Angela Paiva (PPGCIS/PUC-Rio); Anna Carolina Venturini (CEBRAP); Antonio Carlos Alkmin (IBGE e CIS/PUC-Rio); Marcelo Castañeda (CPDA/UFRRJ); Orlando Calheiros (PPGAS-MN); Diogo Correia (Sociofilo Labs); tendo a conferência de encerramento sido proferida pela profa. Lilia Moritz Schwarcz (USP).
 - *Stonewall*, 50 anos - Movimento LGBTQ+ brasileiro, 40 anos - Exibição do Documentário Gênero sob Ataque, de Jerônimo Centurión Aguirre. Participantes: Sérgio Carrara (UERJ), Vera Lúcia Marques Silva (UENF) e Alessandra Ramos. Mediação: Profa. Sonia Maria Giacomini (PPGCIS/PUC-Rio).
 - *(W) Architecture - Architectures as war machines* – Giovanni Fiamminghi (Research Doctor, Università IUAV di Venezia, Venice, Italy - Dept. of Design and Planning in Complex Environments) e Researcher at Tesserae Urban Social Research, Berlin - Germany.
 - Seminário Internacional: Cocriação na cidade: direitos e cultura das favelas e periferias - participação de professores, pesquisadores, representante político, artistas, participantes de projetos sociais, alunos de Graduação e de Pós-Graduação.
 - Democracia, Instituições Políticas e Sociedade no Brasil - Maria Hermínia Tavares de Almeida (Pesquisadora do Centro Brasileiro de Análise e Planejamento/CEBRAP-USP).
 - O Cientista Social no 3º. Setor - Julia Ventura (Gestora de Projetos da Associação Cidade Escola Aprendiz e Doutoranda do PPGCIS/PUC-Rio).
 - Diferentes formas de atuação do cientista social no campo da inovação e do empreendedorismo social - Ruth Espínola Soriano (Doutora em Ciências Sociais - PPGCIS/PUC-Rio).
 - Transformações socioeconômicas e percursos de vida. Qual o papel da inovação social? - Exemplos de pesquisas no Québec, Canadá - Marco Alberio (*Canada Research Chair in social innovation and territorial development*, UQAR - Universidade de Québec em Rimouski).
 - *Citizens of Nowhere: How Europe can be saved from itself?* - Niccolo Milanese (European Alternatives).

Prof. Marcelo Tadeu Baumann Burgos
Diretor do Departamento de Ciências Sociais

Todos os dados foram fornecidos pelo Departamento ou extraídos do site do CNPq.

Departamento de Comunicação Social – COM

Rua Marquês de São Vicente, 225 - Ed. da Amizade, Ala Kennedy,
sala 606 - Gávea - Rio de Janeiro - RJ - Brasil - CEP 22451-900
Telefones: 55 21 35271602 | 1603 | 1604
Telefones: 55 21 35271144 | 1145 (Pós-Graduação)
E-mails: dir-com@puc-rio.br; poscom@puc-rio.br
Site: www.puc-rio.br/ensinopesq/ccg/comunicacao.html
Site: www.puc-rio.br/ensinopesq/ccpg/progcom.html
Site: www.com.puc-rio.br

DIRETOR

Prof. Leonel Azevedo de Aguiar
E-mail : laaguiar@uol.com.br

COORDENADOR DE GRADUAÇÃO

Profa. Tatiana Oliveira Siciliano
E-mail: tatios@terra.com.br

COORDENADORAS ADJUNTAS

Profa. Patrícia Maurício Carvalho
E-mail: ticiamelgasso@gmail.com

Profa. Andréa França Martins
E-mail: afranca3@gmail.com

COORDENADOR DE PÓS-GRADUAÇÃO

Prof. Arthur César de Araújo Ituassu Filho
E-mail: ituassu@puc-rio.br

COORDENADORA ADJUNTA

Profa. Claudia da Silva Pereira
E-mail: claudiapereira@puc-rio.br

EQUIPE DE SECRETARIA

Adriana Ribas Cardoso (até outubro)
Andréa Cêa da Silva
Débora Evelyn Marques dos Santos (até junho)
Juliana Moreira Pecis (a partir de agosto)
Maria Eliete do Nascimento Moraes
Marise Lira de Souza Teixeira
Valéria Regina Pessanha Fonseca

EQUIPE TÉCNICA

Aníbal Ferreira Mesquita
Carlos Magno Santos Luciano
Max Robson da Cruz Silva

Rodrigo Ferreira Branco de Oliveira
Sandro Gomes da Silva

COMISSÃO GERAL DO DEPARTAMENTO

Prof. Leonel Azevedo de Aguiar
Profa. Andréa França Martins
Prof. Everardo Pereira Guimarães Rocha
Prof. Felipe Gomberg
Profa. Maria Cristina Bravo de Moraes
Profa. Patrícia Maurício Carvalho
Profa. Tatiana Oliveira Siciliano
Valéria Regina Pessanha Fonseca - Funcionária

COMISSÃO DE PÓS-GRADUAÇÃO E PESQUISA

Prof. Leonel Azevedo de Aguiar
Profa. Adriana Andrade Braga
Profa. Andréa França Martins
Prof. Arthur César de Araújo Ituassu Filho
Profa. Claudia da Silva Pereira
Prof. Everardo Pereira Guimarães Rocha
Prof. José Carlos Souza Rodrigues
Profa. Tatiana Oliveira Siciliano
Profa. Vera Lúcia Follain de Figueiredo

COMISSÃO DE CARREIRA DOCENTE

Prof. Leonel Azevedo de Aguiar
Profa. Andréa França Martins
Prof. Arthur César de Araújo Ituassu Filho
Prof. Everardo Pereira Guimarães Rocha
Prof. José Carlos Souza Rodrigues
Profa. Tatiana Oliveira Siciliano

COMISSÃO DE BIBLIOTECA

Profa. Andréa França Martins
Profa. Cláudia da Silva Pereira
Prof. Leonel Azevedo de Aguiar

COMISSÃO DO PROGRAMA INSTITUCIONAL DE BOLSAS INICIAÇÃO CIENTÍFICA DO CNPq – PIBIC

Profa. Adriana Andrade Braga
Profa. Cláudia da Silva Pereira
Prof. José Carlos Souza Rodrigues

NÚCLEO DE ACESSORAMENTO AOS CURSOS DE GRADUAÇÃO

Prof. Alexandre Augusto Freire Carauta
Profa. Bruna Sant'Anna Aucar

Profa. Cristina Maria Martins de Matos
Profa. Ítala Maduell Vieira

CORPO DOCENTE DO DEPARTAMENTO

Quadro Principal e Eméritos Prof. Adriana Andrade Braga
Prof. Andréa França Martins
Prof. Arthur César de Araújo Ituassu Filho
Prof. Augusto Luiz Duarte Lopes Sampaio
Prof. Cláudia da Silva Pereira
Prof. Everardo Pereira Guimarães Rocha
Prof. Gustavo Savio Chataignier Gadelha
Prof. José Carlos Souza Rodrigues
Prof. Leonel Azevedo de Aguiar
Profa. Patrícia Maurício Carvalho
Prof. Silvio Tandler (até julho)
Profa. Tatiana Oliveira Siciliano
Profa. Vera Lúcia Follain de Figueiredo

Quadro Complementar Prof. Adair Leonardo Rocha
Profa. Adriana Medeiros Ferreira da Silva
Prof. Affonso Fernandes de Araújo
Profa. Alessandra Silveira da Cruz
Prof. Alexandre Augusto Freire Carauta
Prof. Alexandre Henrique Marques Caroli de Freitas
Prof. Aluízio Antonio Pires
Profa. América Adriana Benedikt
Prof. André Trigueiro Mendes
Prof. Antônio Bernardo Mariani Guerreiro
Prof. Antonio Jorge Alaby Pinheiro
Prof. Arthur Henrique Motta Dapieve
Prof. Arturo Piscioti Netto
Prof. Bernardo Cunha de Uzeda
Prof. Bernardo Portugal Silva Raposo
Profa. Bruna Sant'Ana Aucar
Prof. Bruno Chaloub Dieguez
Profa. Cândida Maria Monteiro Rodrigues da Costa
Profa. Carla Vieira de Siqueira
Prof. Carlos Antônio da Costa Fernandes
Prof. Carlos Nobre Cruz (até outubro)
Prof. Carlos Roberto Cerqueira Alves
Profa. Cássia Maria Chaffin Guedes Pereira
Prof. Célio Gomes Campos
Profa. Clarisse Fukelman
Profa. Claudia Brutt Guimarães
Profa. Claudia de Alcantara Chaves
Profa. Clélia Elisa Cabral Bessa
Prof. Creso da Cruz Soares Junior

Profa. Cristina Maria Martins de Matos
Prof. Daniel Alves da Costa Vargens
Prof. Daniel Mesquita Pereira
Prof. David Tygel
Profa. Denise Costa Lopes
Prof. Diogo Maduell Vieira
Prof. Dráuzio Rodrigo Macedo Gonzaga
Profa. Ermelinda Rita de São Thiago Gentil
Prof. Estanislau Bezerra Felix
Prof. Everaldo Rocha Ramos de Oliveira
Prof. Felipe Gomberg
Prof. Felipe Schultz Mussel
Profa. Flávia de Oliveira Rua Abranches Ciucci
Prof. Flávio Costa Pinto de Brito
Prof. Francisco Otávio Archila da Costa
Prof. Gabriel Chavarry Neiva
Prof. Giovanni Ricardo Pinto Pinheiro de Faria
Prof. Hermes Frederico Pinho de Araújo
Profa. Isabel Paranhos Monteiro
Prof. João Luiz Renha
Prof. José Antonio de Oliveira
Prof. José Eudes Araújo Alencar (até julho)
Profa. Julia Fátima de Jesus Cruz
Prof. Julio de Almeida Lubianco
Profa. Leise Taveira dos Santos
Prof. Lenivaldo Gomes de Almeida
Prof. Leonardo Schlesinger Cavalcanti
Profa. Leticia Hees Alves
Profa. Liliane Ruth Heynemann
Profa. Livia França Salles
Profa. Luciana Brafman
Prof. Luis Nachbin
Profa. Luisa Chaves de Melo
Prof. Luiz Carlos Cardoso
Prof. Luiz Francisco Ferreira Léo
Profa. Madalena Ramirez Sapucaia
Prof. Marcelo Roberto Vellozo Alonso Azevedo (até julho)
Profa. Marcia Antabi
Profa. Márcia Guarischi Côrtes
Prof. Marcos Luis Barbato
Profa. Marcylyne de Oliveira Capper
Profa. Maria Cristina Bravo de Moraes
Profa. Maria Isabel Monteiro Fausto Barreto
Profa. Mariana de Moraes Palmeira
Profa. Mariana Luz Eiras Queiroz
Profa. Marilene Pereira Lopes
Profa. Marília Soares Martins

Profa. Mariza Tavares Figueira
Prof. Mauro José de Souza Silveira
Profa. Melanie Dimantas
Profa. Patricia Furtado Mendes Machado
Prof. Paulo César de Araújo
Prof. Paulo Rubens da Fonseca (até julho)
Prof. Pedro Henrique Villela de Souza Ferreira
Prof. Rafael de Castro Rusak
Prof. Roberto de Magalhães Veiga
Profa. Rocélia Barbosa dos Santos Farense (até outubro)
Prof. Rodrigo Maia Sacic (até julho)
Profa. Rosângela Nunes de Araújo
Profa. Ruth Figueiredo de Albuquerque (até abril)
Profa. Sandra Korman Dib
Prof. Sergio Luiz Ribeiro Mota
Profa. Vera Ângela Novello Whately
Prof. Weiler Alves Finamore Filho

Quadro Profa. Barbara Castello Branco Ramos de Assumpção
Suplementar Profa. Carmem Lúcia Barreto Petit
Prof. Ernani Almeida Ferraz
Profa. Ítala Maduell Vieira
Prof. José Mariani de Sá Carvalho
Profa. Lilian Saback de Sá Moraes
Profa. Luciana Azevedo Pereira
Prof. Luiz Fernando Favilla Carrilho (até abril)
Prof. Ney Costa Santos Filho
Profa. Rosamary Esquenazi

Professores Prof. Carlos Muñoz - Universidad Autónoma de Nuevo León, México
Visitantes Prof. Patrice Vermeren - Universidade Paris 8

CURSOS OFERECIDOS

Graduação **Bacharelado em Jornalismo**

Iniciado em 1951

Avaliado pelo MEC com o conceito 5 para o ciclo avaliativo de 2016 a 2018

Bacharelado em Publicidade e Propaganda

Iniciado em 1951

Avaliado pelo MEC com o conceito 3 para o ciclo avaliativo de 2016 a 2018

Bacharelado em Cinema

Iniciado em 2005

Avaliado pelo MEC com o conceito 5 para o ciclo avaliativo de 2016 a 2018

Pós-Graduação **Mestrado Acadêmico**, iniciado em 2003
Stricto Sensu **Doutorado**, iniciado em 2012
Mestrado e Doutorado em Comunicação Social

Área de Concentração:

I) Comunicação Social

Linhas de Pesquisa

- Comunicação e representação
- Comunicação e produção
- Comunicação e experiência

Avaliados pela CAPES com conceito 4 para o quadriênio 2013/2016

GRUPOS DE PESQUISA CADASTRADOS NO CNPq

GRID – Grupo de Pesquisa em Interações Digitais.

Coordenador: Profa. Adriana Andrade Braga. Ano de formação: 2013.

JuX – Juventudes cariocas, suas culturas e representações midiáticas.

Coordenador: Profa. Cláudia da Silva Pereira. Ano de formação: 2015.

Unidades Complementares e Órgãos Vinculados

COMUNICAR (PROJETO COMUNICAR)

Localização Rua Marquês de São Vicente, 225
Edifício da Amizade, Ala Kennedy, sala 401
Gávea - Rio de Janeiro - RJ - Brasil - CEP 22451-900
Telefones: 55 21 35271140 / 1141 / 1142 / 1143
E-mail: pcomunic@puc-rio.br

COORDENADOR GERAL

Profa. Lilian Saback de Sá Moraes - COM

COORDENADORA ADMINISTRATIVA

Rita de Cássia Seghetto Luquini

E-mail: rluquini@puc-rio.br

EQUIPE

SETOR ADMINISTRATIVO

Aline Melo

Francisco Juliano Alves Nobre

Greice Kurth

Natácio Gonçalves Bezerra

e-mail: pcomunic@puc-rio.br

SETOR TÉCNICO

Jorge Paulo de Araújo
Thaiza Nardiello

ASSESSORIA DE COMUNICAÇÃO DA REITORIA

Profa. Lilian Saback de Sá Moraes
E-mail: ascomreitoria@puc-rio.br

ASSESSORIA DE IMPRENSA DA PUC-RIO

Profa. Luciana Azevedo Pereira
E-mail: imprensa.comunicar@puc-rio.br

AGÊNCIA.COM E TV PIXEL

COORDENADORA

Cristina Bravo

DIREÇÃO DE ARTE

Bárbara Assumpção
Daniel Vargens

COORDENAÇÃO DE ATENDIMENTO

Cláudia Brütt

EDITORIA DA TV PIXEL

Rose Esquenazi
E-mail: agencia.com@puc-rio.br; pautapixel@puc-rio.br

COMUNICAÇÃO COMUNITÁRIA

COORDENADOR

Ney Costa

COORDENADORES-ADJUNTOS

Arturo Netto
José Mariani
E-mail: comcom@puc-rio.br

PUC URGENTE

EDITORIA-EXECUTIVA

Julia Cruz
E-mail: pucurgente@puc-rio.br

JORNAL DA PUC

EDITORIA-EXECUTIVA

Adriana Ferreira
E-mail: pucurgente@puc-rio.br

RÁDIO PUC

EDITORES-EXECUTIVOS

Célio Campos
Mauro Silveira
E-mail: radiopuc@puc-rio.br

TV PUC-RIO

EDITORES-EXECUTIVOS

Carlos Alves
Carmem Petit
Marcia Antabi
E-mail: tvpucrio@puc-rio.br

EDITORIA DE ARTE E IMAGEM

EDITORES DE ARTE

Diogo Maduell
Mariana Eiras
E-mail: editoria.arte@puc-rio.br

ACERVO FOTOGRÁFICO DO COMUNICAR

EDITOR

Prof. Weiler Alves Finamore Filho
E-mail: pcomunic@puc-rio.br

Prêmios e Distinções Recebidos e Projetos Aprovados

O Curso de Jornalismo obteve a nota máxima (5) no Exame Nacional de Desempenho de Estudantes (Enade), primeiro lugar no Estado do Rio e 7º melhor do Brasil entre instituições particulares, e um dos 20 melhores do país entre os 290 cursos de instituições públicas e privadas.

O antropólogo Everardo Rocha, referência nos estudos sobre publicidade e narrativas de consumo no Brasil, tomou posse como Professor Titular da PUC-Rio, onde leciona há 43 anos no Departamento de Comunicação Social.

Um texto do pensador francês Jacques Rancière, inédito em português, foi publicado na edição 38 da revista científica Alceu, do Programa de Pós-Graduação em Comunicação Social da PUC-Rio.

O professor Gustavo Chataignier foi um dos selecionados para atuar como professor visitante na Chaire des Amériques, da Universidade de Rennes 2. A instituição integra o Institut des Amériques (IdA), ligado ao Ministério da Educação francês.

A doutora em Comunicação Social pela PUC-Rio, Adriana Barsotti, recebeu em novembro o Prêmio Adelmo Genro Filho, concedido pela Associação Brasileira de Pesquisadores em Jornalismo (SBPJor) pela tese Primeira página: do grito no papel ao silêncio no jornalismo em rede, com orientação do professor Leonel Azevedo de Aguiar.

Balanco do Ano

Em 2019, o Curso de Jornalismo da PUC-Rio obteve nota máxima (5) no Exame Nacional de Desempenho de Estudantes (Enade). O resultado, fruto de mobilização de alunos e professores, consolida o Jornalismo da PUC-Rio em 1º lugar no Estado do Rio e 7º entre instituições particulares, e um dos 20 melhores do país entre os 290 cursos de instituições públicas e privadas.

Foram realizados alinhamentos para o novo Planejamento Estratégico e a reforma curricular, a ser implementada a partir de 2021.

Foram criados seis cursos de extensão sob a coordenação de professores do Departamento.

Foi lançada a revista Miguel, homenagem ao professor e ex-diretor do Departamento Miguel Pereira, falecido em fevereiro, com artigos de recém-graduados produzidos a partir de suas monografias.

Com o crescente interesse pela internacionalização, ampliaram-se a orientação de alunos e a divulgação das ofertas da Coordenação Central de Cooperação Internacional (CCCI).

Foram realizados seminários, palestras e workshops na graduação, articulando o conhecimento acadêmico e o mercado de trabalho, no qual se destacaram profissionais egressos do Departamento. A Semana de Jornalismo reuniu 50 profissionais de 40 organizações em 17 mesas temáticas.

Foi lançado o Desafio ECOA PUC-Rio de Inovação Jornalística, que premiou vídeos inovadores de alunos.

Na pós-graduação, professores participaram dos principais congressos e publicações da área. O Departamento investiu em ações de qualificação da produção discente, organizou o 16º Seminário POSCOM e recebeu os seguintes pesquisadores estrangeiros para palestras e minicursos: Carlos Muñoz (Universidade Autónoma de Nuevo León), Celia Lury (Universidade de Warnick), Gustavo Celedón (Escola de Cinema da Universidade de Valparaíso), Jean-Werner Mueller (Princeton University) e Yascha Mounk (Johns Hopkins University).

Prof. Leonel Azevedo de Aguiar

Diretor do Departamento de Comunicação Social

Todos os dados foram fornecidos pelo Departamento ou extraídos do site do CNPq.

Departamento de Direito – JUR

Rua Marquês de São Vicente, 225 - Edifício da Amizade, Ala Frings, 6º andar - Gávea - Rio de Janeiro - RJ - Brasil - CEP 22451-900
Telefones: 55 21 35271103 | 1104 | Pós-Graduação: 55 21 35271102 | 1652
Fax: 55 21 35271107
E-mails: webjur@puc-rio.br; pos-jur@puc-rio.br
Site: www.puc-rio.br/ensinopesq/ccg/direito.html
Site: www.puc-rio.br/ensinopesq/ccpg/progjur.html
Site: www.jur.puc-rio.br

DIRETOR

Prof. Francisco de Guimaraens
E-mail: chicodeguima@puc-rio.br

COORDENADORES DE GRADUAÇÃO

Profa. Caitlin Sampaio Mulholland – Diurno
E-mail: gradjur@puc-rio.br

Prof. Firly Nascimento Filho – Noturno
E-mail: gradjur@puc-rio.br

COORDENADORA DE PÓS-GRADUAÇÃO

Profa. Gisele Guimarães Cittadino
E-mail: gisele@puc-rio.br

EQUIPE DE SECRETARIA

Alfio Scuto Neto - Graduação
Anderson Torres Almeida - Pós-Graduação
Carmen Barreto de Rezende Oliveira - Pós-Graduação
Eduardo Soares Andreozzi - NPJ
Érica Maria Ferreira Dantas - Instituto de Direito
Gilmar Nicolas Villas Boas - Graduação
João Vitor Furtado Simão - Graduação
Igor Correa Neves - Instituto de Direito
Leopoldo Pereira da Fonseca - NPJ
Lindinalva Barreto Lira - Graduação
Luciana Queirós de Oliveira - NPJ
Marcos Antonio Lira de Sousa - Graduação
Maurício Ricardo Dias Alcântara Abreu
Priscilla Bezerra Torres - NPJ
Ricardo Bragança da Silva Junior - Graduação
Sandra Fátima Martins - NPJ
Sebastião Borges Delgado - Graduação

EQUIPE TÉCNICA

Bruno Rodrigues de Oliveira

COMISSÃO GERAL DO DEPARTAMENTO

Prof. Francisco de Guimaraens
Profa. Daniela Trejos Vargas
Prof. Firly Nascimento Filho
Profa. Gisele Guimarães Cittadino
Prof. Gustavo Sénéchal de Goffredo
Profa. Regina Coeli Lisbôa Soares
Prof. Ronaldo Eduardo Cramer Veiga
Profa. Nádia de Araújo

COMISSÃO DE PÓS-GRADUAÇÃO E PESQUISA

Prof. Adriano Pilatti
Profa. Márcia Nina Bernardes
Prof. Fábio Carvalho Leite
Profa. Gisele Guimarães Cittadino
Prof. João Ricardo Wanderley Dornelles

COMISSÃO DE CARREIRA DOCENTE

Prof. Alejandro Bugallo Alvarez, Emérito
Prof. Florian Fabian Hoffmann
Prof. José Maria Gomez
Prof. José Ribas Vieira

COMISSÃO DE BIBLIOTECA

Profa. Márcia Nina Bernardes

REPRESENTANTE PARA O PROGRAMA INSTITUCIONAL DE BOLSAS DE INICIAÇÃO CIENTÍFICA DO CNPq – PIBIC

Prof. Fábio Carvalho Leite

CORPO DOCENTE DO DEPARTAMENTO

Quadro Principal e Eméritos Prof. Adrian Varjão Sgarbi
Prof. Adriano Pilatti
Prof. Alejandro Bugallo Alvarez, Emérito
Profa. Bethânia de Albuquerque Assy
Profa. Caitlin Sampaio Mulholland
Prof. Carlos Alberto Plastino (até janeiro)
Profa. Daniela Trejos Vargas
Profa. Danielle de Andrade Moreira
Prof. Fabio Carvalho Leite
Prof. Florian Fabian Hoffmann
Prof. Francisco de Guimaraens
Profa. Gisele Guimarães Cittadino
Prof. Ilié Antonio Pele
Prof. João Mestieri
Prof. João Ricardo Wanderley Dornelles

Prof. José Maria Gomez
Prof. José Ribas Vieira
Profa. Márcia Nina Bernardes
Profa. Maria Celina Bodin de Moraes
Prof. Maurício de Albuquerque Rocha
Profa. Nádia de Araújo
Prof. Noel Struchiner
Prof. Renato de Andrade Lessa
Profa. Thula Rafaela de Oliveira Pires

Quadro Prof. Adolfo Borges Filho
Complementar Profa. Adriana Alves dos Santos Crus (a partir de abril)
Profa. Adriana Ribeiro Rice Geisler
Prof. Adriano Barcelos Romeiro
Profa. Agnes Christian Chaves Faria Alexandrovna Dybova
Prof. Alessandro Lucciola Molon
Prof. Alexandre Servino Assed
Profa. Ana Carolina Mattoso Lopes (a partir de agosto)
Profa. Ana Luisa de Souza Correia de Melo Palmisciano
Profa. Ana Luiza Maia Nevares (licença a partir de agosto)
Profa. Ana Luiza Saramago Stern
Profa. Ana Paula Santoro Pires de Carvalho Almeida
Prof. André Chateaubriand Pereira Diniz Martins
Prof. André Perecmanis
Prof. André Saddy (a partir de agosto)
Profa. Andrea Pinheiro Santos
Prof. Augusto Henrique Pereira de Sousa Werneck Martins
Profa. Beatriz da Silva Roland
Prof. Breno Melaragno Costa
Prof. Bruno Garcia Redondo
Prof. Bruno Machado Eiras
Prof. Bruno Vaz de Carvalho
Prof. Caio Machado Filho
Prof. Carlos Affonso Pereira de Souza
Prof. Carlos César Gomes
Prof. Carlos Guilherme Francovich Lugones
Prof. Carlos Gustavo Vianna Direito
Prof. Carlos Henrique Tranjan Bechara
Prof. Carlos Raymundo Cardoso
Prof. Carlos Santos de Oliveira
Profa. Carolina de Campos Melo
Prof. Celso de Albuquerque Silva
Prof. Cláudio Luis Braga Dell'Orto (até novembro)
Profa. Cynthia Leite Marques
Profa. Daniela da Rocha Brandão
Profa. Daniele Gabrich Gueiros (a partir de agosto)
Prof. Dante Braz Limongi

Prof. Dárcio Augusto Chaves Faria
Prof. Deivison Gonçalves Amaral
Profa. Denise Muller dos Reis Pupo
Profa. Eliane Botelho Junqueira
Profa. Elizabeth Tostes de Barros
Prof. Felipe Girdwood Acioli
Profa. Fernanda Ferreira Pradal
Profa. Fernanda Leite Mendes (até julho)
Profa. Fernanda Medina Pantoja
Prof. Fernando Cavalcanti Walcacer
Prof. Fernando Galvão de Andrea Ferreira
Prof. Firly Nascimento Filho
Profa. Flávia da Costa Limmer
Prof. Flávio Muller dos Reis de Salles Pupo
Profa. Francis Waleska Esteves da Silva
Prof. Francisco Antunes Maciel Mussnich
Prof. Gilberto Martins de Almeida
Prof. Guilherme Valdetaro Mathias
Prof. Guilherme Vaz Porto Brechbühler
Prof. Gustavo Junqueira Carneiro Leão
Profa. Heloisa Carpena Vieira de Mello
Prof. Helvécio Carvalho Couto
Profa. Inês Alegria Rocumback
Profa. Irma Almeida Klautau de Araújo
Profa. Isabella Franco Guerra
Prof. Ivan Firmino Santiago da Silva
Prof. João Batista Berthier Leite Soares
Prof. Job Eloisio Vieira Gomes
Prof. José Guilherme Bermann Correa Pinto
Prof. José Nascimento de Araújo Netto (licença a partir de agosto)
Prof. José Roberto de Castro Neves
Prof. Julian Fonseca Peña Chediak
Profa. Juliana Bracks Duarte
Prof. Lauro da Gama e Souza Junior (licença a partir de junho)
Prof. Leonardo de Souza Chaves
Prof. Leonardo Duncan Moreira Lima
Profa. Lila Carolina Mota Pessoa Igrejas Lopes (até agosto)
Prof. Luciano Vianna Araújo
Prof. Luiz Carlos Silva Faria Junior (a partir de agosto)
Prof. Luiz Cláudio Salles Cristofaro
Prof. Luiz Cristiano Oliveira de Andrade
Prof. Luiz Eduardo Melin Carvalho e Silva
Prof. Luiz Emygdio Franco da Rosa Junior
Prof. Luiz Fernando Voss Chagas Lessa
Prof. Manoel Messias Peixinho
Prof. Manoel Vargas Franco Netto
Prof. Marcello Raposo Ciotola

Prof. Marcelo Fernandez Trindade (licença a partir de novembro)
Prof. Márcio Vieira Souto Costa Ferreira
Profa. Maria Lúcia de Paula Oliveira
Profa. Marianna Montebello Willeman
Prof. Mário Roberto Carvalho Faria (licença a partir de junho)
Prof. Melvin Badra Bennesby
Profa. Mia Alessandra de Souza Reis
Profa. Norma Jonssen Parente
Prof. Oscar Graca Couto Neto
Prof. Pablo Waldemar Renteria
Profa. Paula Moura Francesconi de Lemos Pereira (a partir de setembro)
Prof. Paulo Eduardo Ramos de Araújo Penna
Prof. Paulo Guilherme Santos Perisse
Prof. Paulo Marcelo de Miranda Serrano (licença a partir de novembro)
Prof. Paulo Roberto Soares Mendonça
Prof. Pedro Hermilio Villas Boas Castelo Branco
Prof. Pedro Matias da Costa Filho
Prof. Pedro Paulo Cristófaró
Prof. Pedro Paulo Salles Cristófaró
Profa. Rachel Barros Nigro
Prof. Rafael da Mota Mendonça
Profa. Regina Coeli Lisbôa Soares
Prof. Renato Lima Charnaux Sertã
Prof. Renato Resende Beneduzi
Prof. Ricardo Brajterman
Profa. Roberta Mauro Medina Maia
Prof. Rogério José Bento Soares do Nascimento
Prof. Rogério Rabe
Prof. Rogério Reis de Mello
Profa. Rosângela Lunardelli Cavallazzi
Prof. Salvador Bemerguy
Profa. Samantha Pelajo
Prof. Sergio Bermudes
Prof. Sérgio Chastinet Duarte Guimarães
Profa. Teresa Cristina Gonçalves Pantoja
Prof. Theophilo Antonio Miguel Filho
Prof. Thiago Ragonha Varela
Profa. Victoria Amália de Barros Carvalho Gozdawa de Sulocki
Profa. Viviane Magno Ribeiro (a partir de abril)
Prof. Vladimir Mucury Cardoso

Quadro Prof. Adriana Vidal de Oliveira
Suplementar Prof. Aline de Miranda Valverde Terra
Prof. Carlos Nelson de Paula Konder
Prof. Gustavo Sénèchal de Goffredo - VRAC

Prof. Marcelo Junqueira Calixto
Prof. Pedro Marcos Nunes Barbosa
Prof. Ronaldo Eduardo Cramer Veiga
Profa. Thamis Ávila Dalsenter Viveiros de Castro
Profa. Virginia Totti Guimarães

CURSOS OFERECIDOS

Graduação **Bacharelado em Direito**

Iniciado em 1941

Avaliado pelo MEC com o conceito 4 para o ciclo avaliativo de 2016 a 2018

Pós-Graduação **Mestrado Acadêmico**, iniciado em 1972

Stricto Sensu **Doutorado**, iniciado em 1999

Mestrado em Ciências Jurídicas e Doutorado em Direito

Área de concentração:

I) Teoria do Estado e Direito Constitucional

Linhas de pesquisa

- Direitos Humanos, cidadania e democracia
- Teoria do Direito e democracia constitucional
- Transformações constitucionais e pensamento constitucional contemporâneo

Avaliados pela CAPES com conceito 5 para o quadriênio 2013/2016

Pós-Graduação **Especialização:**

Lato Sensu

- Arbitragem Comercial e Métodos - março de 2018 a julho de 2019
- Ciências Penais - março de 2019 a agosto de 2020
- Direito Ambiental Brasileiro - agosto de 2019 a dezembro de 2020
- Direito da Propriedade Intelectual - março de 2018 a junho de 2019
- Direito da Propriedade Intelectual - março de 2019 a julho de 2020
- Direito da Saúde - agosto de 2019 a dezembro de 2020
- Direito das Famílias e das Sucessões - agosto de 2019 a dezembro de 2020
- Direito das Famílias e das Sucessões - março de 2018 a setembro de 2019
- Direito das Famílias e das Sucessões - março de 2019 a agosto de 2020
- Direito de Empresas - abril de 2019 a agosto de 2020
- Direito de Empresas - agosto de 2018 a janeiro de 2020
- Direito de Empresas - agosto de 2017 a fevereiro de 2019
- Direito e Processo do Trabalho - agosto de 2019 a dezembro de 2020
- Direito Fiscal - março de 2019 a julho de 2020
- Direito Imobiliário - agosto de 2018 a novembro de 2019

- Direito Imobiliário - março de 2018 a julho de 2019
- Direito Imobiliário - março de 2019 a junho de 2020
- Direito Privado Patrimonial - maio de 2019 a agosto de 2020
- Direito Privado Patrimonial - março de 2018 a dezembro de 2019
- Direito Processual Civil - agosto de 2018 a dezembro de 2019
- Direito Processual Civil - agosto de 2019 a dezembro de 2020
- Direito Processual Civil - fevereiro de 2018 a julho de 2019
- Direito Processual Civil - fevereiro de 2019 a julho de 2020
- Direitos Humanos - outubro de 2017 a maio de 2019
- Direitos Humanos - setembro de 2019 a dezembro de 2020

Extensão:

- A Nova Lei Geral de Proteção de Dados Pessoais - agosto de 2019 a setembro de 2019
- A Nova Lei Geral de Proteção de Dados Pessoais - outubro de 2019 a novembro de 2019
- *Compliance* - abril a julho de 2019
- Direito Ambiental e Mudanças Climáticas - abril a maio de 2019
- Direito Desportivo - julho a agosto 2019
- Direito e Novas Tecnologias - março a julho de 2019
- Direito e Novas Tecnologias - setembro a novembro de 2019
- Ferramentas Especiais Aplicáveis à Mediação Familiar - dezembro de 2019
- Formação em Mediação Familiar - agosto de 2019 a junho de 2020
- Fusões e Aquisições - março a abril de 2019
- Novo Código de Processo Civil - setembro de 2019 a outubro de 2019
- Plano de Ensino do Curso de Capacitação do Time PUC - dezembro de 2018 a fevereiro de 2019
- Prática Jurídica em Direito das Famílias e das Sucessões turma A - agosto de 2019 a abril de 2020
- Prática Jurídica em Direito das Famílias e das Sucessões turma B - agosto de 2019 a abril de 2020
- Programação de Contratos Inteligentes em Blockchain para o Direito - agosto a dezembro de 2019
- Programação de Contratos Inteligentes em Blockchain para o Direito - março a maio de 2019
- Temas Especiais de Direito Societário e Mercado de Capitais - julho a agosto de 2019

GRUPOS DE PESQUISA CADASTRADOS NO CNPq

Filosofia e direitos

Coordenador: Prof. Francisco de Guimaraens. Ano de formação: 2010.

Relações jurídicas privadas e Interpretação constitucional.

Coordenador: Profa. Maria Celina Bodin de Moraes . Ano de formação: 2017.

CONVÊNIO E PARCERIAS

University of Florida (EUA)

Convênio de intercâmbio de professores, alunos de Direito de Graduação e Pós-Graduação. Em Julho de 2015, foi ministrada uma eletiva de Direito Penal Norte-Americano para alunos de Graduação e Pós-Graduação. **Ano de início: 2000**

Universidade Paris X, Nanterre (França)

O Convênio Capes-Cofecub prevê, além de eventos e publicações acadêmicas, intercâmbio de professores e alunos do Programa de Doutorado, inclusive com possibilidade de cotutela PUC-Rio/Nanterre. **Ano de início: 2015**

Centro Hannah-Arendt/Carl von Ossietzky, *Oldenburger Universität* (Alemanha)

O convênio tem como objetivo a colaboração acadêmica entre as duas instituições e a criação, na PUC-Rio, do Arquivo Hannah Arendt, atualmente constituído. **Ano de início: 2007**

Case Western Reserve University (CWRU) (EUA)

Convênio de duplo diploma graduação+LL.M (4+1) assinado em 2015, para permitir admissão de alunos ao LL.M a partir de agosto/2016. **Ano de início: 2015**

Catedra Unesco Direitos Humanos e Violência: Governo e Governança. Participantes: Pontifícia Universidade Católica do Rio de Janeiro (PUC-Rio), no âmbito do Núcleo de Direitos Humanos do Departamento de Direito; Universidade de Paris X (Nanterre); Universidade do Vale do Rio dos Sinos (UNISINOS), São Leopoldo, RS, no âmbito do Programa de Pós-Graduação em Filosofia e do Programa de Pós-Graduação em Direito; Universidad Externado de Colômbia; e Universidad Carlos III de Madrid, no âmbito do Instituto de Derechos Humanos Bartolomé de las Casas. (Brasil, França, Espanha, Colômbia)

O projeto Cátedra Unesco e Rede UITWIN (University Twinning and Networking Scheme) é uma iniciativa das Nações Unidas que objetiva desenvolver uma rede de cooperação acadêmica e de geminação de pesquisas entre diferentes universidades, de forma a possibilitar a transferência de conhecimentos e a promoção de uma maior solidariedade acadêmica. Dentre as atividades, realizam-se intercâmbios de docentes e discentes, reuniões conjuntas de trabalho, conferências abertas, publicações etc. **Ano de início: 2003**

Sui Juris (Espanha, Portugal, Brasil, Chile, Argentina, Peru, Colômbia, México, entre outros países)

Associação formada com o objetivo de facilitar a mobilidade de alunos e de professores, de graduação e de pós-graduação, bem como fomentar intercâmbio acadêmico e discussões sobre ensino jurídico. **Ano de início: 2013**

Centro de Estudos Sociais da Universidade de Coimbra (CES) (Portugal)

Convênio de cooperação acadêmica, envolvendo intercâmbio de professores e de alunos de Pós-Graduação, realização de pesquisas, promoção de eventos, além de publicações conjuntas. **Ano de início: 2017**

Unidades Complementares e Órgãos Vinculados

INSTITUTO DE DIREITO – IDD

Localização Rua Marquês de São Vicente, 225
Edifício da Amizade, Ala Frings, 7º andar
Gávea - Rio de Janeiro - RJ - Brasil - CEP 22451-900
Telefones: 55 21 35271066 | 1672 | 2990
E-mail: institutedireito@puc-rio.br
Site: www.jur.puc-rio.br/instituto

COORDENADOR

Prof. Adriano Pilatti

NÚCLEO DE DIREITOS HUMANOS – NDH

Localização Rua Marquês de São Vicente, 225
Edifício da Amizade, Ala Frings, 7º andar
Gávea - Rio de Janeiro - RJ - Brasil - CEP 22451-900
Telefones: 55 21 35271103 | 1104
E-mail: nucleodh@puc-rio.br
Site: www.jur.puc-rio.br/?page_id=173

COORDENADOR

Prof. João Ricardo Wanderley Dornelles

NÚCLEO DE PRÁTICA JURÍDICA – NPJ

Localização Rua Marquês de São Vicente, 225
Edifício Cardeal Leme, sobreloja
Gávea - Rio de Janeiro - RJ - Brasil - CEP 22451-900
Telefones: 55 21 35271398 | 1399
E-mail: npj@puc-rio.br
Site: www.jur.puc-rio.br/?page_id=266
Neste local funciona também um Posto Avançado do PROCON/RJ.

COORDENADOR

Prof. Carlos Raymundo Cardoso

NÚCLEO DE ESTUDOS CONSTITUCIONAIS – NEC

Localização Rua Marquês de São Vicente, 225
Edifício da Amizade, Ala Frings, 7º andar
Gávea - Rio de Janeiro - RJ - Brasil - CEP 22451-900
Telefones: 55 21 35271103 | 1104
Fax: 55 21 35271107
E-mail: fabiojur@puc-rio.br
Site: www.jur.puc-rio.br/?page_id=262

COORDENADOR

Prof. Fabio Carvalho Leite

Prêmios e Distingções Recebidos e Projetos Aprovados

Foram aprovados pela CAPES os seguintes projetos:

- 1) Mestrado Profissional em Direito Civil Contemporâneo e Prática Jurídica.
- 2) Mestrado Interinstitucional em Teoria do Estado e Direito Constitucional em parceria com a DOCTUM de Juiz de Fora.
- 3) Doutorado Interinstitucional em Teoria do Estado e Direito Constitucional em parceria com a Escola Superior da Magistratura do Estado de Tocantins.

Balanço do Ano

O ano de 2019 foi repleto de conquistas para a pós-graduação *stricto sensu* do Departamento de Direito. Logo no início do ano, iniciaram-se as obras de ampliação das instalações da pós-graduação do Departamento no quinto andar da Ala Frings, do Edifício da Amizade. Além da ampliação das instalações, três projetos da pós-graduação foram aprovados pela CAPES: a criação do Mestrado Profissional em Direito Civil, a abertura de uma turma de Mestrado Interinstitucional e de uma turma de Doutorado Interinstitucional. Essas turmas resultaram de parcerias firmadas, respectivamente, com a Doctum de Juiz de Fora e com a Escola da Magistratura do Estado de Tocantins. Essas conquistas obtidas em 2019 confirmaram a excelência da pós-graduação *stricto sensu* do Departamento de Direito e o reconhecimento nacional da qualidade do trabalho desenvolvido pelos professores do Programa de Pós-Graduação do Departamento

Prof. Francisco de Guimaraens
Diretor do Departamento de Direito

Todos os dados foram fornecidos pelo Departamento ou extraídos do site do CNPq.

Departamento de Economia – ECO

Rua Marquês de São Vicente, 225
Edifício da Amizade, Ala Frings, sala 206 | Pós-Graduação: sala 210
Gávea - Rio de Janeiro - RJ - Brasil - CEP 22451-900
Telefone: 55 21 35271078 | Pós-Graduação ramal 04
Fax: 55 21 35271084
E-mail: sonia@econ.puc-rio.br | Pós-Graduação: coor@econ.puc-rio.br
Site: www.puc-rio.br/ensinopesq/ccg/economia.html
Site: www.puc-rio.br/ensinopesq/ccpg/progeco.html
Site: www.econ.puc-rio.br

DIRETOR

Prof. Rogério Ladeira Furquim Werneck
E-mail: rwerneck@econ.puc-rio.br

COORDENADOR DE GRADUAÇÃO

Prof. Marcelo Cunha Medeiros
E-mails: mcm@econ.puc-rio.br; coo_grad@econ.puc-rio.br

COORDENADOR DE PÓS-GRADUAÇÃO

Prof. Gustavo Maurício Gonzaga
E-mail: gonzaga@econ.puc-rio.br

COORDENADOR DO MESTRADO PROFISSIONAL EM MACROECONOMIA E FINANÇAS

Prof. Marcelo Cunha Medeiros
E-mail: mcm@econ.puc-rio.br

COORDENADOR DO GRUPO PET

Prof. Rogério Ladeira Furquim Werneck
E-mail: rwerneck@econ.puc-rio.br

EQUIPE DE SECRETARIA

Bianca Fernandes Belotti
Roseli Gonçalves de Sá
Bruna Risieri
Priscilla da Silva Cruz
Gustavo Oliveira da Leprania
Raphael Coelho de Souza

EQUIPE TÉCNICA

Flávia Pereira Braga Mamfrim – Coordenadora
Guilherme Cardoso Miranda – Gerente de Rede

COMISSÃO GERAL DO DEPARTAMENTO

Prof. Rogério Ladeira Furquim Werneck

Prof. Marcelo de Paiva Abreu
Prof. Fabio Adriano Miessi Sanches (até junho)
Prof. Marcio Gomes Pinto Garcia
Prof. Marcelo Cunha Medeiros
Prof. Gustavo Maurício Gonzaga
Prof. Juliano Junqueira Assunção
Prof. Afonso Sant'Anna Bevilaqua

COMISSÃO DE PÓS-GRADUAÇÃO E PESQUISA

Prof. Gustavo Maurício Gonzaga
Prof. Marcelo Cunha Medeiros
Prof. Juliano Junqueira Assunção

COMISSÃO DE CARREIRA DOCENTE

Prof. Rogério Ladeira Furquim Werneck
Prof. Marcelo de Paiva Abreu
Prof. Márcio Gomes Pinto Garcia
Prof. Marcelo Cunha Medeiros
Prof. Leonardo Bandeira Rezende
Prof. Juliano Junqueira Assunção
Prof. Walter Novaes Filho
Prof. Gustavo Maurício Gonzaga

REPRESENTANTE PARA O PROGRAMA INSTITUCIONAL DE BOLSAS INICIAÇÃO CIENTÍFICA DO CNPq – PIBIC

Profa. Maria de Nazareth Maciel

CORPO DOCENTE

Quadro Principal Prof. Carlos Viana de Carvalho
e Eméritos Prof. Claudio Abramovay Ferraz do Amaral (licenciado a partir de agosto)
Prof. Eduardo Zilberman
Prof. Fabio Adriano Miessi Sanches (até junho)
Prof. Gustavo Maurício Gonzaga
Prof. Juliano Junqueira Assunção
Prof. Leonardo Bandeira Rezende
Prof. Luis Roberto Azevedo Cunha
Prof. Marcelo Cunha Medeiros
Prof. Marcelo de Paiva Abreu
Prof. Márcio Gomes Pinto Garcia
Profa. Nathalie Christine Gimenes Miessi Sanches
Prof. Rafael Roos Guthmann
Prof. Rogério Ladeira Furquim Werneck
Prof. Thierry Andre Louis Verdier
Prof. Tiago Couto Berriel
Prof. Timo Christian Hiller
Prof. Walter Novaes Filho
Prof. Yvan Pierre Becard

- Quadro Complementar*
- Prof. Afonso Sant'Anna Bevilaqua
 Prof. Antônio Marcos Hoelz Pinto Ambrózio
 Profa. Beatriu Canto Sancho
 Prof. Carlos da Costa Parcias Júnior
 Prof. Carlos Viana de Carvalho
 Prof. Eduardo José Lobão Pegurier
 Profa. Eliane Gotlieb
 Prof. Fabio Brener Roitman (até setembro)
 Prof. Fabrício Melo Rodrigues da Silva
 Prof. Francisco Eduardo de Luna e Almeida Santos
 Prof. Guilherme Nunes da Costa
 Prof. Hamilton Massataka Kai
 Prof. José Antônio Ortega
 Prof. José Márcio Antonio Guimarães de Camargo
 Profa. Lilian Maria Miller (até junho)
 Prof. Juarez da Silveira Figueiredo
 Profa. Maína Celidonio de Campos
 Prof. Marcelo Moura Jardim Teixeira Sena (até julho)
 Prof. Marcelo Nuno Carneiro de Sousa
 Prof. Marcio Bertelli de Castro Monteiro (até setembro)
 Prof. Marcio Magalhães Janot
 Prof. Marco Antônio Freitas de Hollanda Cavalcanti
 Prof. Marcos Antonio Coutinho da Silveira
 Profa. Maria Claudia Gomes Pereira Sarmiento Gutierrez
 Profa. Maria de Nazareth Maciel
 Profa. Maria Elena Gava Reddo Alves
 Profa. Mariana de Moraes Bastos Pessoa Albuquerque
 Profa. Marina Aguiar Palma (até agosto)
 Prof. Mauricio Cortez Reis
 Profa. Mérida Alberta Herasme Medina
 Prof. Miguel Nathan Foguel
 Prof. Paulo Mansur Levy
 Prof. Roberto Geraldo Simonard Santos Filho
 Prof. Rui Ronald Caldas Marinho
 Prof. Ruy Monteiro Ribeiro
 Prof. Sergio Besserman Vianna
 Profa. Sheila Najberg
 Prof. Stefan Alexander
 Profa. Tânia Petersen Corrêa
 Prof. Thiago de Garcia Paula Sandes Milagres
 Prof. Vinicius do Nascimento Carrasco
 Prof. Waldir Dutra Areosa
 Profa. Wasmalia Socorro Barata Bivar
- Professores Visitantes*
- Prof. Steven Helfand – *Univ. of California*
 Prof. Eduardo Carvalho de Castro – Banco Central do Brasil
 Profa. Camille Landais – *LSE (London School of Economics)*
 Prof. Geert Rider – *USC (Univ. of Southern California)*

Prof. Dirk Foremny – *Universitat de Barcelona*
Prof. Francis Bloch – *Paris School of Economics*
Profa. Maria Cristina Terra - ESSEC Business School

CURSOS OFERECIDOS

Graduação **Bacharelado em Ciências Econômicas**

Iniciado em 1961

Avaliado pelo MEC com o conceito 5 para o ciclo avaliativo de 2016 a 2018

Pós-Graduação **Mestrado Acadêmico, iniciado em 1978**

Stricto Sensu **Doutorado, iniciado em 1993**

Mestrado e Doutorado em Economia

Áreas de concentração:

I) Desenvolvimento Econômico, Econometria, Economia do Setor Público, Economia do Trabalho, Finanças, História Econômica, Macroeconomia, Organização Industrial, Teoria Econômica e Economia Internacional

Linhas de pesquisa

- Avaliação de políticas sociais
- Econometria aplicada
- Economia do crime
- Economia do setor público
- Economia internacional
- Economia política
- Estudos do trabalho e políticas sociais
- Finanças
- História econômica do Brasil
- Macroeconomia
- Teoria econômica
- Finanças corporativas

Avaliados pela CAPES com conceito 7 para o quadriênio 2013/2016

Mestrado Profissional em Macroeconomia e Finanças

Iniciado em março de 2015

Áreas de concentração:

I) Macroeconomia

II) Finanças

Avaliado pela CAPES com conceito 4 para o quadriênio 2013/2016

CONVÊNIOS E PARCERIAS

Banco BOCOM BBM (Brasil)

Concessão de bolsas a alunos de Mestrado e Graduação selecionados com o intuito de incentivar o estudo em tempo integral.. **Ano de início:** 1998

Bahia Asset (Brasil)

Concessão de bolsas a alunos de Mestrado e Graduação selecionados com o intuito de incentivar o estudo em tempo integral. **Ano de início:** 1998

Itaú Unibanco (Brasil)

Instituição da Cátedra Itaú Unibanco de Empreendedorismo e Desenvolvimento Econômico. A parceria com o Banco Itaú Unibanco objetiva o financiamento de uma cátedra, nos moldes do que acontece nas universidades de ponta dos Estados Unidos.

Ano de início: 2013

Febraban (Brasil)

Convênio de cooperação técnica. Ano de início: 2018

B3 – Brasil, Bolsa e Balcão (Brasil)

Convênio de cooperação técnica. Ano de início: 2012

Prêmios e Distinções Recebidos e Projetos Aprovados

O prof. Eduardo Zilberman foi eleito membro afiliado da Academia Brasileira de Ciências.

A ex-aluna de doutorado Clarissa Costalonga e Gandour recebeu o prêmio Haralambos Sime-onides, concedido anualmente pela ANPEC, para melhor tese de doutorado. O prêmio foi dado pelo trabalho *Forest wars: a trilogy on combating deforestation in the Brazilian Amazon*, orientado pelo prof. Juliano Assunção.

O prof. Claudio Ferraz foi eleito Fellow da Econometric Society.

O aluno de mestrado Matheus Almeida Dalanana, foi vencedor da 14ª edição do Prêmio ANBI-MA de Mercados de Capitais, na categoria Economia. O trabalho *Incerteza jurídica como catalisador de problemas de agência na distribuição de juros sobre capital próprio* será realizado sob a orientação do prof. Walter Novaes.

Balanço do Ano

Consolidando o desempenho que vem sendo observado já há vários anos, em torno de 60% dos alunos que concluíram o programa de mestrado, em 2019, conseguiram ser aceitos em programas de doutorado de grande prestígio no exterior: Massachusetts Institute of Technology (MIT), University of British Columbia, University of California (Davis), University of California (Berkeley), London School of Economics (LSE), Cornell University e Yale University.

O Departamento voltou a obter, em 2019, excelentes resultados na seleção de alunos de mestrado, por meio de concurso de âmbito nacional promovido anualmente pela Associação Nacional de Pós-Graduação em Economia (ANPEC). Performance condizente com a posição destacada que o Departamento ocupa entre os centros de ensino e pesquisa em Economia no país, bem evidenciada pela nota 7 que lhe foi atribuída na avaliação da CAPES.

O programa de graduação continua a ser uma referência, como bem atesta a resiliência da demanda no exame vestibular, mesmo em meio ao quadro de grande dificuldade enfrentado pelo país nos últimos anos.

Já há anos, o Departamento vem recrutando novos docentes em bases mundiais, tirando bom proveito do mecanismo extremamente eficiente de contratação de economistas que, há mais de 50 anos, vem sendo administrado pela

American Economic Association, por meio do Job Openings for Economists (JOE). É primordialmente por meio do JOE que as melhores universidades norte-americanas e europeias contratam recém-doutores. E foi assim que, em 2019, o Departamento contratou para seu quadro principal, o Prof. Rafael Roos Guthmann, egresso do programa de doutorado da University of Minnesota, trazendo reforço substancial à área de Teoria Microeconômica.

Prof. Rogério Ladeira Furquim Werneck
Diretor do Departamento de Economia

Todos os dados foram fornecidos pelo Departamento ou extraídos do site do CNPq.

Departamento de Geografia e Meio Ambiente – GEO

Rua Marquês de São Vicente, 225
Edifício da Amizade, Ala Frings, sala 411
Gávea - Rio de Janeiro - RJ - Brasil - CEP 22451-900
Telefone: 55 21 35271666 | Fax: 55 21 35271878
E-mail: grageo@puc-rio.br
Site: www.puc-rio.br/ensinopesq/ccg/geografia.html
Site: www.geo.puc-rio.br

Pós-Graduação
Telefone: 55 21 35271667
E-mail: posgeo@puc-rio.br
Site: www.puc-rio.br/ensinopesq/ccpg/proggeo.html

DIRETOR

Prof. Rogério Ribeiro de Oliveira (até agosto)

Prof. Alexandro Solórzano (a partir de agosto)

E-mail: alexandrosol@gmail.com

Data de Posse: 14/08/2019

Número da portaria: 43/2019

COORDENADORA DE GRADUAÇÃO

Profa. Rejane Cristina de Araújo Rodrigues (até agosto)

Prof. Sérgio Cadena de Vasconcelos (a partir de agosto)

E-mail: sergio-cadena@puc-rio.br

Data de Posse: 22/08/2019

Número da portaria: 50/2019

COORDENADORES DE PÓS-GRADUAÇÃO

Prof. Alexandro Solórzano (até agosto)

Prof. Álvaro Henrique de Souza Ferreira (a partir de agosto)

E-mail: alvaro_ferreira@puc-rio.br

Data de Posse: 22/08/2019

Número da portaria: 49/2019

Profa. Rejane Cristina de Araújo Rodrigues - Adjunta

E-mail: rcarodrigues@gmail.com

COORDENADOR DO MESTRADO PROFISSIONAL EM CIÊNCIA DA SUSTENTABILIDADE

Prof. Bernardo Baeta Neves Strassburg

E-mail: bernardobns@gmail.com

Profa. Agnieszka Ewa Latawiec, adjunta
E-mail: a.latawiec@iis-rio.org

COORDENADORA DO GRUPO PET

Profa. Regina Célia de Mattos (até dezembro)

Prof. Sérgio Cadena de Vasconcelos (a partir de dezembro)
E-mail: sergio-cadena@puc-rio.br

Profa. Ana Brasil Machado - Adjunta
E-mail: anabrgeo@gmail.com

EQUIPE DE SECRETARIA

Débora Cristina Ferreira da Silva – Secretária Plena (Graduação)
Marcia Valéria Monteiro Coutinho – Secretária Plena
(Pós-Graduação)

EQUIPE TÉCNICA

Juliano Américo Rosa - DAD - Técnico de Informática

COMISSÃO GERAL DO DEPARTAMENTO

Prof. Alexandro Solórzano
Prof. Álvaro Henrique de Souza Ferreira
Prof. Augusto César Pinheiro da Silva
Prof. Marcelo Motta de Freitas
Profa. Rejane Cristina de Araújo Rodrigues
Prof. Rogério Ribeiro de Oliveira
Prof. Rafael da Silva Nunes
Prof. Rodrigo Penna Firme Pedrosa
Prof. Sérgio Cadena de Vasconcelos

COMISSÃO DE PÓS-GRADUAÇÃO E PESQUISA

Profa. Agnieszka Ewa Latawiec
Prof. Alexandro Solórzano
Prof. Álvaro Henrique de Souza Ferreira
Prof. Augusto César Pinheiro da Silva
Prof. Bernardo Baeta Neves Strassburg
Prof. João Rua
Prof. José Borzacchiello da Silva
Prof. Luiz Felipe Guanaes Rego
Prof. Marcelo Motta de Freitas
Profa. Rejane Cristina de Araújo Rodrigues
Prof. Rogério Ribeiro de Oliveira
Prof. Rodrigo Penna Firme Pedrosa
Profa. Sandra Lencioni
Prof. Sérgio Cadena de Vasconcelos

COMISSÃO DE CARREIRA DOCENTE

Prof. Alexandro Solórzano
Prof. Álvaro Henrique de Souza Ferreira
Prof. Augusto César Pinheiro da Silva
Prof. Marcelo Motta de Freitas
Profa. Rejane Cristina de Araújo Rodrigues
Prof. Rafael da Silva Nunes
Prof. Rodrigo Penna Firme Pedrosa
Prof. Rogério Ribeiro de Oliveira
Prof. Sérgio Cadena de Vasconcelos

COMISSÃO DE BIBLIOTECA

Prof. Alexandro Solórzano
Profa. Regina Célia de Mattos

COMISSÃO PARA O PROGRAMA INSTITUCIONAL DE BOLSAS DE INICIAÇÃO CIENTÍFICA DO CNPq – PIBIC

Prof. Rodrigo Penna Firme Pedrosa (até agosto)
Prof. Sérgio Cadena de Vasconcelos (até agosto)
Profa. Agnieszka Ewa Latawiec (a partir de agosto)
Prof. Rodrigo Penna Firme Pedrosa – Adjunto (a partir de agosto)

CORPO DOCENTE

Quadro Principal e Eméritos Profa. Agnieszka Ewa Latawiec
Prof. Alexandro Solórzano
Prof. Álvaro Henrique de Souza Ferreira
Prof. Augusto César Pinheiro da Silva
Prof. Bernardo Baeta Neves Strassburg
Prof. João Rua (a partir de outubro)
Prof. Luiz Felipe Guanaes Rego
Prof. Marcelo Motta de Freitas
Profa. Regina Célia de Mattos
Profa. Rejane Cristina de Araújo Rodrigues
Prof. Rodrigo Penna Firme Pedrosa
Prof. Rogério Ribeiro de Oliveira
Prof. Sérgio Cadena de Vasconcelos

Quadro Complementar Profa. Ana Brasil Machado
Profa. Andrea Teixeira Acioly Ferreira (até julho)
Prof. Eduardo Pimentel Menezes
Prof. Felipe de Noronha Andrade
Prof. João Luiz de Figueiredo Silva
Prof. João Rua (até outubro)
Prof. José Borzacchiello da Silva
Prof. Marcelo Alonso Morais

Prof. Rafael da Silva Nunes
Profa. Renata dos Santos Galvão
Prof. Rodrigo Wagner Paixão Pinto
Profa. Sandra Lencioni

CURSOS OFERECIDOS

Graduação **Bacharelado em Geografia**

Licenciatura em Geografia

Iniciados em 1941

Avaliados pelo MEC com o conceito 4 (bacharelado) e 3 (licenciatura) para o ciclo avaliativo de 2016 a 2018

Pós-Graduação **Mestrado em Geografia**, iniciado em 2007

Stricto Sensu Área de concentração:

I) Geografia e Meio Ambiente

Linhas de pesquisa

- Transformação da paisagem
- Espaço e sustentabilidades
- Educação geográfica e cidadania

Doutorado em Geografia, iniciado em 2015

Áreas de concentração:

I) Geografia e Sustentabilidades

Linhas de pesquisa

- Espaço, cotidiano e sustentabilidades
- Transformação da paisagem e sistemas socioecológicos

Avaliados pela CAPES com conceito 4 para o quadriênio 2013/2016

GRUPOS DE PESQUISA CADASTRADOS NO CNPq

Gestão Integrada da Paisagem.

Coordenador: Profa. Agnieszka Ewa Latawiec. Ano de formação: 2018.

Grupo de Pesquisa Interinstitucional em Serviços Ecosistêmicos.

Coordenador: Profa. Agnieszka Ewa Latawiec. Ano de formação: 2019.

LABORES - Grupo de Estudos e Pesquisa em Produção do Espaço, Trabalho, Gênero.

Coordenador: Profa. Regina Célia de Mattos. Ano de formação: 2015.

NEAC - Núcleo de Estudos em Ambientes Costeiros.

Coordenador: Prof. Sérgio Cadena de Vasconcelos. Ano de formação: 2016.

Núcleo de Estudos e Pesquisa em Espaço e Metropolização.

Coordenador: Prof. Álvaro Henrique de Souza Ferreira. Ano de formação: 2008.

Núcleo de Estudos em Cidadania e Política no Ensino de Geografia.

Coordenador: Profa. Rejane Cristina de Araujo Rodrigues. Ano de formação: 2016.

Olericultura Orgânica Urbana.

Coordenador: Prof. Luiz Felipe Guanaes Rego. Ano de formação: 2017.

URAIIS – Grupo de Estudos Urbanos e Rurais.
Coordenador: Prof. João Rua. Ano de formação: 2011.

CONVÊNIOS E PARCERIAS

Institut für Soziale Ökologie, Alpen-Adria-Universität Klagenfurt (Áustria)

Possibilitar pesquisas e publicações em conjunto e ministrar disciplina em sistema de ensino a distância. Ano de início: 2007

Rede de Soluções em Desenvolvimento Sustentável na dimensão acadêmica (*Sustainable Development Solutions Network for Brazil*) (Diversos)

Subsidiar com soluções técnico-científicas os objetivos de desenvolvimento sustentável do milênio da ONU. Ano de início: 2017

Centro Ibero-americano da Faculdade de Humanidades da Universidade de Pécs (Hungria)

Possibilitar o intercâmbio de docentes e discentes e o desenvolvimento de pesquisas. Ano de início: 2017

Universidad de Madrid (Espanha)

Possibilitar professor do quadro principal participante de programa de Mestrado e professor emérito visitante internacional com bolsa PV- FAPERJ (2013-2014).

Ano de início: 2011

University of Opole (Polônia)

Trata-se de uma colaboração na área de políticas públicas de manejo sustentável do meio ambiente e história ambiental em estudos comparativos Brasil-Polônia. Essa colaboração é apoiada pelo fundo *Erasmus Mundus* concedido pela União Europeia. A colaboração inclui: (i) exploração das oportunidades de intercâmbio entre as duas universidades tanto para alunos como professores; (ii) estudo de fontes de financiamento para projetos futuros; e (iii) disciplinas intercontinentais de esquema *Bridging Continents*. Ano de início: 2017

Universitat de Barcelona (Espanha)

Reuniões anuais entre os pesquisadores, além da organização de dois eventos que se alternam anualmente: o Colóquio Internacional de Geocrítica e o Simpósio Internacional sobre Electrificación. Ano de início: 2008

Cambridge University (Inglaterra)

Developing an Environmentally-adjusted Index for Multidimensional Poverty: seu objetivo principal é demonstrar e operacionalizar a conexão entre dados ambientais e de pobreza no contexto das metas do desenvolvimento sustentável. Ano de início: 2016

University of East Anglia (Inglaterra)

Existem várias colaborações científicas em andamento, entre outras, fronteiras em avaliação dos serviços ecossistêmicos de solo, além do interesse oficialmente declarado para a implementação de intercâmbio de estudantes e professores da PUC-Rio e do Departamento de Ciências Ambientais da Universidade de East Anglia.

Ano de início: 2016

World Conservation Monitoring Centre – Programas das Nações Unidas para o Meio Ambiente (UNEP-WCMC) (Estados Unidos)

Essa cooperação é focada em análises integradas de manejo territorial para mitigação de mudanças climáticas. Ano de início: 2017

Universidade da Columbia (Estados Unidos)

Pesquisas acadêmicas voltadas para a área de desenvolvimento sustentável, tais como: indicadores alternativos e complementares ao desenvolvimento; avaliação de políticas públicas com medidas de monitoramento e tecnologias de uso eficiente de recursos naturais; políticas públicas na criação de uma economia de baixo carbono e outros temas que incluam o desenvolvimento sustentável como foco da abordagem. Ano de início: 2015

Cambridge Conservation Initiative (Inglaterra)

É o maior cluster de pesquisa do mundo, reunindo cerca de 500 pesquisadores dos Departamentos de Geografia, Zoologia, Botânica e Economia da Universidade de Cambridge, bem como de instituições parceiras, incluindo o World Conservation Monitoring Centre do Programa das Nações Unidas para o Meio Ambiente (UNEP-WCMC) e a União Internacional para a Conservação da Natureza (IUCN). Ano de início: 2016

Universidad Autónoma de México – Centro de Investigaciones em Geografía Ambiental (México)

Parceria acadêmica que teve como primeiro produto o oferecimento do curso ministrado pelo Prof. Rogério R. Oliveira (*Flujos de energía, matéria y trabajo em el Paisaje*). Ano de início: 2018

CPRM – Serviço Geológico do Brasil (Brasil)

Acordo de Cooperação Técnica entre CPRM e o Departamento de Geografia e Meio Ambiente, com troca de dados e informações de caráter estritamente técnico-científicos que possibilitem o avanço de conhecimentos no campo das geociências no Estado do Rio de Janeiro, e a qualificação profissional do pessoal vinculado aos parceiros. Ano de início: 2019

Prêmios e Distinções Recebidos e Projetos Aprovados

Edital 12/2019 FAPERJ - Apoio aos Programas e Cursos de Pós-Graduação *Strictu Sensu* do estado do Rio de Janeiro: *Programa para Qualificação de Mestres e Doutores em Geografia PUC-Rio* - Coordenação profa. Rejane Cristina de Araújo Rodrigues

Edital 14/2019 FAPERJ - Apoio a Grupos Emergentes de Pesquisa no Estado do Rio de Janeiro: *Geografias Experimentais: (re)significando o conhecimento geográfico* - Coordenação profa. Rejane Cristina de Araújo Rodrigues; coproponentes professores Ana Brasil, Marcelo Motta e Sérgio Cadena

Edital 14/2019 FAPERJ - Apoio a Grupos Emergentes de Pesquisa no Estado do Rio de Janeiro: *Avaliação dos Serviços Ecossistêmicos (SE) em Diferentes Contextos Socioecológicos do Estado do Rio de Janeiro: paisagens urbanas, periurbanas e rurais* - Coordenação prof. Bernardo Baeta Neves Strassburg; coproponentes professores Agnieszka Latawiec e Alexandro Solórzano

Balanço do Ano

A consolidação e ampliação da Pós-Graduação representou um ponto significativo, particularmente em função das inserções internacionais a que o departamento teve acesso. Neste ano de 2019, realizaram-se as primeiras defesas de Tese de Doutorado, completando o primeiro ciclo de quatro anos da implantação do curso. Apesar da continuidade da crise no sistema nacional de fomento à pesquisa, vários grupos de pesquisa e professores tiveram projetos aprovados e financiados.

No que se refere ao esforço de Departamento para a internacionalização há que se destacar as parcerias estabelecidas com universidades latino-americanas, notadamente a UNAM, a Universidade Nacional Autónoma do México. No âmbito da CAPES-PRINT, foram realizadas missões acadêmicas para a Espanha, Hungria e Reino Unido, para o desenvolvimento de projetos e parcerias institucionais. O prof. Bernardo Strassburg foi convidado a palestrar em diferentes fóruns da ONU, como a Cúpula da Ação Climática e a Convenção de Diversidade Biológica, e também foi autor principal do Relatório de Avaliação Global da Plataforma Intergovernamental de Biodiversidade e Serviços Ecossistêmicos.

O docente Augusto César Pinheiro da Silva foi convidado para ser o Coordenador Nacional da Subcomissão de Reestruturação das Diretrizes Curriculares Nacionais (DCN), que definirá as novas diretrizes para a confecção e reforma de currículos de Geografia pelas universidades e centros tecnológicos no país.

O docente João Rua, depois de mais de 40 anos de serviço à PUC, foi elevado à condição de professor emérito na instituição.

Depois da aprovação pela CAPES do nosso Mestrado Profissional em Ciência da Sustentabilidade, o novo curso realizou seu primeiro processo seletivo, com a primeira turma iniciando em 2020.1, possibilitando a inserção do Departamento em novos fóruns e temáticas de pesquisa.

Prof. Alexandre Solórzano

Diretor do Departamento de Geografia e Meio Ambiente

Todos os dados foram fornecidos pelo Departamento ou extraídos do site do CNPq.

CCS

Departamento de História – HIS

Rua Marquês de São Vicente, 225
Edifício da Amizade, Ala Frings, sala 512
Gávea - Rio de Janeiro - RJ - CEP 22451-900
Telefones: 55 21 35271100 (Pós-Graduação) | 35271101
Fax: 55 21 35271608
E-mails: coordgra@puc-rio.br; pghis@puc-rio.br
Site: www.puc-rio.br/ensinopesq/ccg/historia.html
Site: www.puc-rio.br/ensinopesq/ccpg/progcult.html
Site: www.his.puc-rio.br

DIRETOR

Profa. Maria Elisa Noronha de Sá
E-mail : maisa@puc-rio.br

COORDENADOR DE GRADUAÇÃO

Prof. Sergio Bruno Guimarães Martins
E-mail: coordgra@puc-rio.br

SUBCOORDENADORA DE GRADUAÇÃO:

Profa. Larissa Rosa Corrêa
E-mail: larissa_correa@puc-rio.br

COORDENADORA DE PÓS-GRADUAÇÃO

Prof. Leonardo Affonso de Miranda Pereira
E-mail: leonardo@puc-rio.br
Data de Posse: 01/08/2019
Número da portaria: 39/2019

SUBCOORDENADOR DE PÓS-GRADUAÇÃO

Prof. João de Azevedo e Dias Duarte
E-mail: jadduarte@puc-rio.br

COORDENADORA DO PROGRAMA DE PÓS-GRADUAÇÃO EM ENSINO DE HISTÓRIA - PROFHISTÓRIA

Profa. Juçara da Silva Barbosa de Mello
E-mail: jsbmello@puc-rio.br

COORDENADOR DO GRUPO PET

Profa. Larissa Rosa Corrêa
E-mail: larissa_correa@puc-rio.br

EQUIPE DE SECRETARIA

Anair de Oliveira (até junho)
Claudio Santiago de Araujo
André Luiz Gomes Bastos (a partir de julho)
João Igor Fernandes Martins

Edna Maria Lima Timbó - Pós-Graduação (até junho)
Débora Evelyn Marquês dos Santos - Pós-Graduação (a partir de julho)

COMISSÃO GERAL DO DEPARTAMENTO

Prof. Henrique Estrada Rodrigues
Profa. Iamara da Silva Viana
Prof. João de Azevedo e Dias Duarte
Prof. João Masao Kamita
Profa. Larissa Rosa Corrêa
Prof. Marco Antonio Villela Pamplona
Prof. Mário Ângelo Brandão de Oliveira Miranda
Profa. Juçara da Silva Barbosa de Mello - Suplente
Prof. Maurício Barreto Alvarez Parada - Suplente
Representante discente: Ana Clara Tavares

COMISSÃO DE PÓS-GRADUAÇÃO E PESQUISA

Profa. Crislayne Gloss Marão Alfagali
Prof. Eduardo Wright Cardoso
Prof. Diego Antonio Galeano
Prof. Henrique Estrada Rodrigues
Prof. João de Azevedo e Dias Duarte
Prof. João Masao Kamita
Profa. Juçara da Silva Barbosa de Mello
Profa. Larissa Rosa Corrêa
Prof. Leonardo Affonso de Miranda Pereira
Prof. Marcelo Gantus Jasmin
Prof. Marco Antonio Villela Pamplona
Profa. Maria Elisa Noronha de Sá
Prof. Maurício Barreto Alvarez Parada
Profa. Regiane Augusto de Mattos
Prof. Ronaldo Brito Fernandes
Prof. Sérgio Bruno Guimarães Martins

COMISSÃO DE CARREIRA DOCENTE

Prof. Leonardo Affonso de Miranda Pereira
Prof. Marcelo Gantus Jasmin
Prof. Marco Antonio Villela Pamplona
Profa. Maria Elisa Noronha de Sá

COMISSÃO DE BIBLIOTECA

Prof. Sergio Bruno Guimarães Martins

COMISSÃO DO PROGRAMA INSTITUCIONAL DE BOLSAS DE INICIAÇÃO CIENTÍFICA DO CNPQ (PIBIC)

Prof. Diego Antonio Galeano (até julho)
Prof. João de Azevedo e Dias Duarte (a partir agosto)

CORPO DOCENTE

Quadro Principal e Eméritos Profa. Crislayne Gloss Marão Alfagali
Prof. Diego Antonio Galeano
Prof. Eduardo Wright Cardoso
Prof. Henrique Estrada Rodrigues
Prof. João de Azevedo e Dias Duarte
Prof. Ilmar Rohloff de Mattos, Emérito
Prof. João Masao Kamita
Profa. Juçara da Silva Barbosa de Mello
Profa. Larissa Rosa Correa
Prof. Leonardo Affonso de Miranda Pereira
Prof. Luiz de França Costa Lima Filho, Emérito
Prof. Marcelo Gantus Jasmin
Prof. Marco Antonio Villela Pamplona
Profa. Margarida de Souza Neves, Emérita
Profa. Maria Elisa Noronha de Sá
Prof. Maurício Barreto Alvarez Parada
Profa. Regiane Augusto de Mattos
Prof. Ronaldo Brito Fernandes
Prof. Sérgio Bruno Guimarães Martins

Quadro Complementar Prof. Antonio Edmilson Martins Rodrigues
Prof. Deivison Gonçalves Amaral
Profa. Denise Chini Solot
Profa. Heloisa Meireles Gesteira
Profa. Ivana Stolze Lima
Profa. Larissa Costard Soares Antunes (até julho)
Prof. Leonardo de Carvalho Augusto
Profa. Luciana Borgerth Vial Corrêa
Prof. Marcos Guedes Veneu
Profa. Maria Gabriela Carneiro de Carvalho
Prof. Mario Ângelo Brandão de Oliveira Miranda
Prof. Pedro Felipe Neves de Muñoz
Profa. Renata Sammer (até julho)
Prof. Rômulo Costa Mattos

Quadro Suplementar Profa. Iamara da Silva Viana

Professores Visitantes Profa. Cristiana Schettini Pereira - Bolsa de Professor Visitante do Projeto PrIntht – *Instituto de Altos Estudios Sociales*
Prof. Hans Ulrich Gumbrecht - *Stanford University*
Prof. Hugo Ribeiro da Silva - Bolsa de Professor Visitante do Projeto PrInt - *Kings College London*
Profa. Kaira Marie Cabañas - Missão de Trabalho Projeto PrInt - *School of Art+ Art History da University of Florida*
Martin Albornoz Crespo - Instituto de Altos Estudios Sociales - *Universidad de San Martín*
Prof. Milton Lampião Novela - Missão de Trabalho Projeto PrInt - *Universidade de Lúrio de Moçambique*

CURSOS OFERECIDOS

- Graduação* **Bacharelado em História**
Licenciatura em História
Iniciados em 1941
Avaliados pelo MEC com os conceitos 3 (bacharelado) e 4 (licenciatura) para o ciclo avaliativo de 2016 a 2018
- Pós-Graduação* **Mestrado Acadêmico**, iniciado em 1987
Stricto Sensu **Doutorado**, iniciado em 1998
Mestrado e Doutorado em História
Área de concentração:
I) História Social da Cultura
Linhas de pesquisa
- Teoria, Historiografia e História Intelectual
- Experiências e Conexões Culturais
- História da Arte e Arquitetura
- Mestrado Profissional em Ensino de História**, iniciado em 2014
Área de concentração:
I) Ensino de História
Linhas de pesquisa
- Saberes Históricos no Espaço Escolar
- Linguagens e Narrativas Históricas: Produção e Difusão
- Saberes Históricos em Diferentes Espaços de Memória
Avaliados pela CAPES com conceito 5 no quadriênio 2013/2016
- Pós-Graduação* **Especialização:**
Lato Sensu:
- História e Cultura Afrodescendente
- Especialização em História da Arte e Arquitetura no Brasil

GRUPOS DE PESQUISA CADASTRADOS NO CNPq

GEHA – Grupo de Estudos de História da África.

Coordenadora: Profa. Regiane Augusto de Mattos. Ano de formação: 2014.

CONVÊNIOS E PARCERIAS

Universidad Nacional de General San Martín – (UNSAM) (Argentina)
Universidad Nacional de General San Martín (UNSAM - Argentina). Este acordo busca promover a coorientação de dissertações e teses, o intercâmbio de docentes e alunos e a realização de pesquisas colaborativas sobre conexões atlânticas na América do Sul. Desde 2016, com o apoio da Fundação Ford-LASA Special Projects grants e do programa PAEP da Capes, têm sido organizados seminários internacionais, Conexões Atlânticas. Os resultados desse acordo incluem artigos em coautoria entre docentes do Programa e do Instituto de Altos Estudos Sociais (IDAES-UNSAM) e duas coorientações de dissertações em curso. É outra das instituições beneficiadas pelo projeto institucional de internacionalização do Departamento de História

(CAPES-Print), com a Profa. Cristiana Schettini Pereira como coordenadora da equipe no exterior. **Ano de início: 2017**

Universidade Lúrio (Moçambique)

Este convênio, firmado em 2015, tem como objetivos aprofundar os laços de cooperação entre Brasil e Moçambique, o intercâmbio de pesquisadores e professores para fortalecimento das áreas de docência e investigação na graduação e pós-graduação, o desenvolvimento de projetos de pesquisa em conjunto, a realização de simpósios sobre os temas de pesquisa e publicações. Em setembro de 2018 foi lançado o Acervo Digital Suaili que é uma plataforma digital resultado do Projeto de Pesquisa Histórias e Culturas do norte de Moçambique: experiências de inclusão social por meio do ensino de história e das mídias digitais (Brasil-Moçambique), realizado no âmbito do Programa de Cooperação PROÁFRICA-MCTI/CNPq. O projeto envolveu uma equipe de 12 pesquisadores e colaboradores em níveis acadêmicos distintos, de Iniciação Científica à Doutorado, vinculados a diferentes universidades do Brasil e de Moçambique. Na mesma ocasião, foi lançado o livro *As dimensões da resistência em Angoche*, da professora Regiane Mattos, sobre a formação da coligação de resistência, organizada por chefes das principais sociedades do norte de Moçambique, às interferências da política colonialista portuguesa no final do século XIX. O livro tem o intuito de lançar novos olhares sobre o tema, partindo de uma perspectiva mais matizada sobre a resistência, abordando-a a partir das conexões históricas no Índico. **Ano de início: 2015**

École de Hautes Études em Sciences Sociales EHESS (França)

Este convênio, firmado em 26/02/2014, possibilita a dupla titulação (cotutela), a coorientação de dissertações e teses e o intercâmbio de docentes. **Ano de início: 2014**

Universidad Católica de Chile (Chile)

Este convênio visa à colaboração mútua para desenvolvimento de atividades acadêmicas na área de pesquisa e ensino de História. Deste convênio resultou também o acordo que possibilita a dupla titulação (cotutela) para os alunos dos dois Programas, que implica a coorientação de dissertações e teses e o intercâmbio dos docentes orientadores e dos alunos envolvidos. **Ano de início: 2014**

Stanford University (EUA)

Acordo de intercâmbio acadêmico e de cooperação científica, que resultou, em diversas oportunidades, na vinda do Prof. Hans Ulrich Gumbrecht, que participou da mesa Perfis Intelectuais de Ricardo Benzaquem, abril de 2018 e no seminário *História, Cultura e amizade: homenagem ao Prof. Ricardo Benzaquen de Araujo*, organizado pelo Laboratório de Teoria e Historiografia. Em 2018, o Professor Marcelo Jasmin realizou uma pesquisa de pós-doutorado na universidade conveniada.

Ano de início: 2008

Universidad Nacional de Quilmes (Argentina)

Este acordo, que visa promover o intercâmbio de docentes e de discentes de Pós-Graduação, possibilitou a realização de estágios de pós-doutorado de docentes do Programa e diversas visitas de curta duração de professores argentinos. Em uma dessas visitas, ocorrida em abril de 2018, o Prof. Jorge Myers participou da mesa Diálogos e intercessões no Seminário *História, cultura e amizade: homenagem a Ricardo Benzaquen de Araujo*. É outra das instituições beneficiadas pelo projeto institucional de internacionalização do Departamento de História (CAPES-Print), com o Prof. Martín Bergel como coordenador da equipe no exterior.

Ano de início: 2007

Universidad Nacional Autónoma de México – UNAM (México)

Este acordo visa promover a colaboração entre linhas de pesquisa e o intercâmbio

de docentes e de discentes de Pós-Graduação. O convênio envolve o Programa de Pós-Graduação em História do Instituto de Investigaciones Históricas da UNAM e o Programa de Pós-Graduação em História Social da Cultura da PUC-Rio. É outra das instituições beneficiadas pelo projeto institucional de internacionalização do Departamento de História (CAPES-Print), com a Profa. Elisa Speckman Guerra como coordenadora da equipe no exterior. México. **Ano de início:** 2018

El Colegio de México – COLMEX (México)

Este acordo visa promover a colaboração entre linhas de pesquisa, o intercâmbio de docentes e de discentes de Pós-Graduação. O convênio envolve o Doutorado em História do Centro de Estudios Históricos do Colégio de México e o Programa de Pós-graduação em História Social da Cultura da PUC-Rio. É outra das instituições beneficiadas pelo projeto institucional de internacionalização do Departamento de História (CAPES-Print), com o Prof. Diego Pulido Esteva como coordenador da equipe no exterior. México. **Ano de início:** 2017

***Universidad del País Vasco (Euskal Herriko Unibertsitatea)* (Espanha)**

Este acordo se insere em uma colaboração do Laboratório de Teoria e Historiografia do Departamento de História da PUC-Rio e o Grupo Historia intelectual de la política moderna (IT-615-13, Sistema Universitario Basco) vinculado à rede internacional Iberconceptos. É outra das instituições beneficiadas pelo projeto institucional de internacionalização do Departamento de História (CAPES-Print), com o Prof. Javier Fernández Sebastián como coordenador da equipe no exterior. **Ano de início:** 2018

***Universidad de Buenos Aires* (Argentina)**

Este acordo visa promover a colaboração entre linhas de pesquisa, o intercâmbio de docentes e de discentes de Pós-Graduação. O convênio envolve o Programa de Pós-Graduação em História da Universidad de Buenos Aires e o Programa de Pós-Graduação em História Social da Cultura da PUC-Rio. É outra das instituições beneficiadas pelo projeto institucional de internacionalização do Departamento de História (CAPES-Print). **Ano de início:** 2018

***University of Florida* (Estados Unidos)**

Este acordo visa promover a colaboração entre linhas de pesquisa, o intercâmbio de docentes e de discentes de Pós-Graduação. O convênio envolve o Programa de Pós-Graduação em História da University of Florida e o Programa de Pós-Graduação em História Social da Cultura da PUC-Rio. É outra das instituições beneficiadas pelo projeto institucional de internacionalização do Departamento de História (CAPES-Print).

Ano de início: 2018

***Katholische Universität Eichstätt-Ingolstadt* (Alemanha)**

Este acordo visa promover a colaboração entre linhas de pesquisa, o intercâmbio de docentes e de discentes de Pós-Graduação. O convênio envolve o Programa de Pós-Graduação em História da Katholische Universität Eichstätt-Ingolstadt e o Programa de Pós-Graduação em História Social da Cultura da PUC-Rio. É outra das instituições beneficiadas pelo projeto institucional de internacionalização do Departamento de História (CAPES-Print). **Ano de início:** 2018

***Instituto Universitário de Lisboa* (Portugal)**

Este acordo visa promover a colaboração entre linhas de pesquisa, o intercâmbio de docentes e de discentes de Pós-Graduação. O convênio envolve o Programa de Pós-Graduação em História do Instituto Universitário de Lisboa e o Programa de Pós-Graduação em História Social da Cultura da PUC-Rio. É outra das instituições beneficiadas pelo projeto institucional de internacionalização do Departamento de História (CAPES-Print). **Ano de início:** 2018

Prêmios e Distinções Recebidos e Projetos Aprovados

O prof. Pedro Felipe Neves de Muñoz ficou em primeiro lugar na categoria Ciências Sociais do 5º Prêmio ABEU 2019 - com o livro *Clínica, Laboratório e Eugenia: uma história transnacional das relações Brasil-Alemanha*.

O ex-mestrando Pedro Guimarães Marques ficou em 5º lugar no Prêmio Arquivo Nacional de Pesquisa com a dissertação *Morcegos e Policiais: Guarda Noturna e vigilância urbana no Rio de Janeiro (1885-1912)*. Professor Orientador Diego Antonio Galeano.

Projeto Aprovado pelo Edital FAPERJ Nº 09/2019 - Programa Cientista do Nosso Estado - 2019 - Título: *Requestionamento da Mimesis*; Coordenação do prof. Luiz de França Costa Lima Filho

Projeto Aprovado pelo Edital nº 12/2019 - Apoio aos Programas e Cursos de Pós-Graduação Stricto Sensu do Estado do Rio de Janeiro - 2019 - Título: *História em redes: o processo de internacionalização do Programa de Pós-Graduação em História Social da Cultura (PUC-RIO)*; Coordenação do prof. Leonardo Affonso de Miranda Pereira

Projetos Aprovados por meio do Auxílio à Pesquisa - APQ 1 2019

- a) Título: A "Narrativa Filosófica" nos gêneros históricos e romanesco no Iluminismo. Coordenação do prof. João de Azevedo e Dias Duarte.
- b) Título: Narrativas de viajantes europeus na produção de saberes, circulação de conhecimento e construção de alteridades na América Ibérica da primeira metade do século XIX. Coordenação do prof. Marco Antonio Villela Pamplona.
- c) Título: Representações espaciais, temporalidades e construção da nação no Brasil, Argentina e Chile no século XIX: os conceitos de sertão, pampa e Araucânia. Coordenação da profa. Maria Elisa Noronha de Sá.
- d) Título: Conexões históricas no Índico: a circulação de pessoas e o intercâmbio de saberes, práticas e produtos. Coordenação da profa. Regiane Augusto de Mattos.

Bolsa concedida pelo Edital Nº 01/2019 - Programa Bolsa Nota 10/ Mestrado

Bolsista: Patrícia de Oliveira Bastos

Professor Orientador: Marcelo Gantus Jasmin

Programa de Pós-Graduação em História Social da Cultura PUC-RIO

Bolsa concedida pelo Programa Bolsa Nota 10/ Doutorado - Edital Nº 01/2019

Bolsista: Iohana Brito de Freitas

Professora Orientadora: Juçara da Silva Barbosa de Mello

Programa de Pós-Graduação em História Social da Cultura PUC-RIO

Balanço do Ano

No ano de 2019, demos continuidade à implantação da reforma curricular da graduação. Alargando o oferecimento de disciplinas eletivas, permitimos que os alunos definissem seu percurso de formação a partir dos três eixos vocacionais definidos pela reforma: as práticas profissionais, os fundamentos da disciplina e as temáticas. Oferecemos também disciplinas metodológicas que preparam os alunos à realização da monografia com a qual encerram sua formação. O Departamento seguiu ainda sua participação no Programa Institucional de Bolsas de Iniciação à Docência (PIBID), programa patrocinado pela CAPES; no Programa de Ensino Tutorial (PET) da PUC-Rio, financiado pela Secretaria de Educação Superior (Sesu) do Ministério da Educação; e no programa PIBIC, financiado pelo CNPq e pela Vice-Reitoria Acadêmica, que viabilizou a incorporação de estudantes de graduação na pesquisa acadêmica.

No âmbito da pós-graduação, consolidamos tanto a reforma curricular do Programa de Pós-Graduação em História Social da Cultura quanto nossa participação no ProfHistória - mestrado profissional em rede oferecido pelo Programa de Pós-Graduação em Ensino de História - PPGEH. Demos seguimento à implementação de políticas efetivas para promover estratégias de internacionalização, com a participação no Programa CAPES/Print; a implementação de novas regras de ingresso no PPG para alunos estrangeiros; o incremento do intercâmbio de alunos e de estágios de pós-doc; a ampliação das práticas de coorientação e cotutela com instituições estrangeiras; e a consolidação e ampliação dos convênios e projetos de pesquisa colaborativos. A recuperação da nota 5 conferida pela CAPES ao nosso programa de pós-graduação, recolocando o Programa de História Social da Cultura no rol dos programas de excelência, indica o acerto das políticas de reformulação das linhas de pesquisa, da ênfase nas estratégias de internacionalização e de incentivo à produção acadêmica elaboradas nos anos anteriores.

Demos continuidade às atividades dos Laboratórios de Teoria e Historiografia, de Estudos em Ensino de História e Patrimônio Cultural - LEEHPAC e de Pesquisa em Conexões Atlânticas; dos Grupos de Pesquisa “Arte, Autonomia e Política”, “Estudos e Pesquisa em História Social e Ditaduras” e “Estudos de História da África”; e à participação no Núcleo Interdisciplinar de Reflexão e Memória Afrodescendente - NIREMA e no EI - Núcleo de Estudos Interdisciplinares Ibero-americanos. Também ocorreram os eventos denominados História às Sextas, que reuniram professores e estudantes para discutir trabalhos de colegas da PUC-Rio e de fora da Universidade. Organizamos uma série de eventos nacionais e internacionais listados no site do Departamento <http://www.his.puc-rio.br/arquivo/>

Profa. Maria Elisa Noronha de Sá
Diretora do Departamento de História

Todos os dados foram fornecidos pelo Departamento ou extraídos do site do CNPq.

Departamento de Serviço Social – SER

Rua Marquês de São Vicente, 225
Vila dos Diretórios, casa 209
Gávea - Rio de Janeiro - RJ - Brasil - CEP: 22451-900
Telefones: 55 21 35271290 | 1291 | Fax: 55 21 35271292
facebook.com/departamentoservicosocial
Site: www.puc-rio.br/ensinopesq/ccg/servico_social.html
Site: www.puc-rio.br/ensinopesq/ccpg/progser.html
Site: www.ser.puc-rio.br

DIRETORA

Profa. Andréia Clapp Salvador (até março)

Profa. Inez Terezinha Stampa (a partir de março)

E-mail: inezstampa@gmail.com

Data de posse: 14/03/2019

Número da portaria: 16/2019

COORDENADORA DE GRADUAÇÃO

Profa. Tania Horsth Noronha Jardim

Email: taniajardim@puc-rio.br

COORDENADORA DE PÓS-GRADUAÇÃO

Profa. Valéria Pereira Bastos

E-mail: vbastos@puc-rio.br

Data de posse: 01/04/2019

Número da portaria: 22/2019

EQUIPE DE SECRETARIA

Bruno Farias Albuquerque

E-mail: brunofarias@puc-rio.br

Joana Maria Felix da Silva

E-mail: joamaria@puc-rio.br

Rosa Amélia Britto Freitas

E-mail: rosafreitas@puc-rio.br

Victor Felix da Silva Maynards Duarte

E-mail: victormduarte@puc-rio.br

COMISSÃO GERAL DO DEPARTAMENTO

Prof. Antonio Carlos de Oliveira

Profa. Inez Terezinha Stampa - Diretora

Profa. Luciene Alcinda de Medeiros

Profa. Marcia Regina Botão Gomes

Profa. Nilza Rogéria de Andrade Nunes

Profa. Sueli Bulhões da Silva

Profa. Tania Horsth Noronha Jardim

Profa. Valéria Pereira Bastos

COMISSÃO DE PÓS-GRADUAÇÃO E PESQUISA

Profa. Ana Elizabeth Lole dos Santos (a partir de novembro)
Profa. Andréia Clapp Salvador
Prof. Antonio Carlos de Oliveira
Profa. Ariane Rego de Paiva
Profa. Inez Terezinha Stampa
Profa. Irene Rizzini
Profa. Marcia Regina Botão Gomes
Profa. Nilza Rogéria de Andrade Nunes
Prof. Rafael Soares Gonçalves
Profa. Sindely Chahim de Avellar Alchorne (até julho)
Profa. Valéria Pereira Bastos

COMISSÃO DE CARREIRA DOCENTE

Prof. Antonio Carlos de Oliveira
Profa. Inez Terezinha Stampa
Prof. Rafael Soares Gonçalves

REPRESENTANTE PARA O PROGRAMA INSTITUCIONAL DE BOLSAS DE INICIAÇÃO CIENTÍFICA DO CNPq – PIBIC

Prof. Antonio Carlos de Oliveira – Coordenador do Departamento de Serviço Social

CORPO DOCENTE

Quadro Principal e Eméritos Profa. Ana Elizabeth Lole dos Santos (a partir de novembro)
Profa. Andréia Clapp Salvador
Prof. Antonio Carlos de Oliveira
Profa. Ariane Rego de Paiva
Profa. Inez Terezinha Stampa
Profa. Irene Rizzini
Profa. Marcia Regina Botão Gomes
Profa. Nilza Rogéria de Andrade Nunes
Prof. Rafael Soares Gonçalves
Profa. Sindely Chahim de Avellar Alchorne (até julho)
Profa. Valéria Pereira Bastos

Quadro Complementar Profa. Conceição Maria Vaz Robaina
Profa. Eliza Regina Ambrósio
Profa. Geovana Silva
Profa. Heloisa Helena Mesquita Maciel
Profa. Luciene Alcinda de Medeiros
Prof. Marcelo Luciano Vieira
Profa. Maria Elizabeth Freire Salvador
Profa. Maria Luiza Campos da Silva Valente

Profa. Sindely Chahim de Avellar Alchorne (a partir de julho)
Profa. Sueli Bulhões da Silva

Quadro Suplementar Profa. Tania Horsth Noronha Jardim

Professores

Visitantes Profa. Marit Ursin - *Norwegian University of Science and Technology*

CURSOS OFERECIDOS

Graduação **Bacharelado em Serviço Social**

Iniciado em 1946

Avaliado pelo MEC com o conceito 3 para o ciclo avaliativo de 2016 a 2018

Pós-Graduação **Mestrado Acadêmico**, iniciado em 1972

Stricto Sensu **Doutorado**, iniciado em 2003

Mestrado e Doutorado em Serviço Social

Área de concentração:

I) Serviço Social, Questão Social, Direitos Sociais

Linhas de pesquisa

- Trabalho, políticas sociais e sujeitos coletivos
- Violência, direitos, serviço social e políticas intersetoriais
- Questões socioambientais, urbanas e formas de resistência social

Avaliados pela CAPES com conceito 5 no quadriênio 2013/2016

Pós-Graduação **Especialização:**

Lato Sensu

- Atendimento a Crianças e Adolescentes Vítimas de Violência Doméstica

- Assistência Social e Direitos Humanos

- Políticas Públicas de Enfrentamento à Violência Contra a Mulher

Extensão:

- Políticas Públicas de Enfrentamento da Violência Doméstica Contra a Mulher

- Elaboração e Gestão de Projetos Sociais Participativos

- Famílias, Cuidados e Políticas Públicas

- Favelas Cariocas: Ontem e Hoje

- Planejamento, Investigação, Avaliação e Sistematização no Trabalho Profissional

- Violência doméstica contra a mulher: uma expressão da desigualdade de gênero

- Gestão de Organizações do Terceiro Setor e Captação de Recursos

GRUPOS DE PESQUISA CADASTRADOS NO CNPq

Diversidade Sexual, Cidadania e Religião.

Coordenador: Prof. Pe. Luís Corrêa Lima S.J.. Ano de formação: 2006.

Estado, Sociedade, Políticas e Direitos Sociais.

Coordenadora: Profa. Ariane Rego de Paiva. Ano de formação: 2016.

Famílias, Violência e Políticas Públicas.

Coordenador: Prof. Antonio Carlos de Oliveira. Ano de formação: 2012.

Infância, Juventude e Participação Cidadã.

Coordenadora: Profa. Irene Rizzini. Ano de formação: 2006.

Laboratório de Estudos Urbanos e Socioambientais – LEUS.

Coordenador: Prof. Rafael Soares Gonçalves. Ano de formação: 2009.

Núcleo de Estudos em Saúde e Gênero – NEGAS.

Coordenador: Profa. Nilza Rogéria de Andrade Nunes. Ano de formação: 2018.

Políticas de ação afirmativa e reconhecimento.

Coordenador: Profa. Andreia Clapp Salvador. Ano de formação: 2010.

Trabalho, Políticas Públicas e Serviço Social – TRAPPUS.

Coordenador: Profa. Inez Terezinha Stampa. Ano de formação: 2008.

CONVÊNIOS E PARCERIAS

Centro Internacional de Estudos e Pesquisas sobre a Infância – CIESPI (Brasil)

Cooperação técnico-científica. Ano de início: 2002

Instituto Municipal de Urbanismo Pereira Passos (Brasil)

Cooperação técnico-científica. Ano de início: 2006

***Childwatch International Research Network, OAK Foundation* (EUA)**

Cooperação técnico-científica. Ano de início: 2007

***Columbia University* (EUA)**

Cooperação técnico-científica e intercâmbio. Ano de início: 2009

Secretaria de Estado de Segurança Polícia Civil do Estado do Rio de Janeiro (Brasil)

Cooperação técnico-científica. Ano de início: 2009

***L'Université de Caen Basse, Normandie* (Noruega)**

Cooperação técnico-científica e intercâmbio. Ano de início: 2011

***Ostfold University College* (Noruega)**

Cooperação técnico-científica e intercâmbio. Ano de início: 2011

***Universidad de Guadalajara* (México)**

Cooperação técnico-científica e intercâmbio. Ano de início: 2011

Conselho Nacional dos Direitos da Criança e do Adolescente (CONANDA) (Brasil)

Cooperação técnico-científica. Ano de início: 2011

***Universidad Nacional de San Martin* (Argentina)**

Cooperação técnico-científica. Ano de início: 2012

Centro de Referência de Lutas Políticas no Brasil (1964–1985) / Arquivo Nacional (Brasil)

Cooperação técnico-científica. Ano de início: 2012

Parceria com Núcleo de Estudos e Pesquisas em Seguridade e Assistência Social (NIEPSAS) da PUC/SP (Brasil)

Cooperação técnico-científica. Ano de início: 2012

Tribunal de Justiça do Estado do Rio de Janeiro (Brasil)

Cooperação técnico-científica. Ano de início: 2013

***Université Paris VII* (França)**

Cooperação técnico-científica. Ano de início: 2014

Universidade de Dundee (Reino Unido)

Cooperação técnico-científica e intercâmbio. Ano de início: 2014

Mitra Arquiepiscopal do Rio de Janeiro e Capemisa Instituto de Ação Social (Brasil)

Cooperação técnico-científica. Ano de início: 2014

***Universitat Ramon Llull de Barcelona* (Espanha)**

Cooperação técnico-científica e intercâmbio. Ano de início: 2016

Parceria com o Laboratório de Etnografia Metropolitana – LeMetro (Brasil)

Cooperação técnico-científica. Ano de início: 2016

***Brown University* (EUA)**

Cooperação técnico-científica. Ano de início: 2017

Centro Interdisciplinar de Estudos de Gênero, da Universidade de Lisboa (Portugal)

Cooperação técnico-científica e intercâmbio. Ano de início: 2017

***Programme Interdisciplinaire de Recherche Ville et Environnement em parceria com o Centre National de la Recherche Scientifique/EHES* (França)**

Cooperação técnico-científica e intercâmbio. Ano de início: 2017

***Universidad de Avellaneda* (Argentina)**

Cooperação técnico-científica e intercâmbio. Ano de início: 2017

***Universidad de Buenos Aires* (Argentina)**

Cooperação técnico-científica. Ano de início: 2017

***Universidad Trés de Febrero* (Argentina)**

Cooperação técnico-científica e intercâmbio. Ano de início: 2017

***Universidade de Trondheim* (Noruega)**

Cooperação técnico-científica. Ano de início: 2017

***Universidade de Tsuda* (Japão)**

Cooperação técnico-científica. Ano de início: 2017

***Universidade de Genebra* (Suíça)**

Cooperação técnico-científica. Ano de início: 2019

***Instituto Universitário de Lisboa – ISCTE-IUL* (Portugal)**

Cooperação técnico-científica. Ano de início: 2019

***Universidad Nacional La Molina* (Peru)**

Cooperação técnico-científica. Ano de início: 2019

Pontifícia Universidad Javeriana de Cali (Colômbia)

Cooperação técnico-científica. Ano de início: 2019

Universidad Nacional de San Martín, Buenos Aires (Argentina)

Cooperação técnico-científica. Ano de início: 2019

Balanço do Ano

Gostaríamos de ressaltar as principais atividades que foram desenvolvidas pelo corpo docente e pelo discente em 2019:

Seminários, conferências e palestras

- Aula Inaugural do Departamento de Serviço Social: Desafios para a formação do trabalho profissional na conjuntura atual, realizada em 11/04/2019, Auditório Pe. José Anchieta.
- Seminário Sociojurídico - Pesquisas, Trabalho e Proteção Integral de Crianças e Adolescentes nos Espaços Sociojurídicos: Desafios Profissionais e Conjunturais - Mesa: Adolescências, direitos e medidas socioeducativas em meio aberto, organizado pelo Departamento de Serviço Social e PUC-SP, realizado em 15/04/2019, Teatro Tucarena da PUC-SP.
- Seminário de lançamento do projeto Por uma História do Gênero e Feminismos no Serviço Social, organização UFF, UERJ e Departamento de Serviço Social, realizado em 07/05/2019, Auditório profa. Violeta Campofiorito Saldanha da Gama, UFF.
- Palestra e lançamento do livro *Crianças e adolescentes em conexão de rua: Pesquisas e Políticas Públicas*; autora profa. Irene Rizzini, organizado pelo Departamento de Serviço Social e CIESPI, realizado em 09/04/2019, Auditório do RDC.
- Colóquio Internacional Brasil-Colômbia, Desafios da socioeconomia ambiental, promovido pelo IFGOIANO - Rio Verde - Goiás, realizado de 08 a 09/05/2019, parceria com o Departamento de Serviço Social.
- Semana do Assistente Social - Palestra Fundamentos do Trabalho Profissional em Serviço Social no Brasil; mesa-redonda Os espaços sócio-ocupacionais do assistente social e o estágio supervisionado e roda de conversa com lançamento de livros, organizado pelo Departamento de Serviço Social, realizado de 14 a 16/05/2019, Auditório Pe. José Anchieta.
- Seminário Arquivos, Verdade e Democracia, em homenagem aos dez anos do Memórias Reveladas - Centro de Referência das Lutas Políticas no Brasil, organizado pelo Arquivo Nacional, UERJ e Departamento de Serviço Social, realizado em 20 e 21/05/2019, na UERJ.
- Café com Conhecimento - palestra Questão Social no Brasil e Dilemas

- Atuais, organizado pelos Grupos de Estudos e Pesquisas TRAPPUS e LEUS do Departamento de Serviço, realizado em 12/06/2019.
- Encontro *É preciso uma cidade inteira para cuidar de uma criança!, Conexões e afetos*, e lançamento do livro *Crianças e adolescentes em conexão de rua: pesquisas e políticas públicas* - autora profa. Irene Rizzini (Departamento de Serviço Social), realizado em 13/06/2019, Auditório do bloco P, UFF.
 - Seminário e lançamento do livro *Adolescências, direitos e medidas socioeducativas em meio aberto*, autores profa. Irene Rizzini, profa. Aldaiza Sposati e prof. Antonio Carlos de Oliveira, organizado pelo Departamento de Serviço Social, realizado em 17/06/2019, Auditório do RDC.
 - Encontro com a autora - *Em briga de marido e mulher, o estado deve meter a colher: políticas públicas de enfrentamento a violência doméstica*; palestra e lançamento de livro, autora profa. Luciene Alcinda de Medeiros (Departamento de Serviço Social), realizado pela UERJ em parceria com o Departamento de Serviço Social, realizado em 09/08/2019, UERJ - Campus Maracanã.
 - Seminário *4 anos de intersetorialidade de serviços e integralidade no atendimento*; Palestra Feminismos, Mecanismos Legais e Políticas Públicas de Combate à Violência Contra a Mulher, realizado em 12 e 13/08/2019.
 - XI Bienal Internacional do Livro; relançamento do livro *Mulher na favela - o poder do feminino em territórios populares*, autora Nilza Rogéria de Andrade Nunes (Departamento Serviço Social), organização Bienal do Livro/RJ, realizado em 30/08/2019, Riocentro, RJ.
 - X Seminário Nacional da Cátedra Sérgio Vieira de Mello (PUC-Rio) - Entre hospitalidade, hostilidade e resistência: questionando fronteiras, categorias e dilemas da migração forçada na América Latina, realizado pela Cátedra Sérgio Vieira de Mello (PUC-Rio), em parceria com o Departamento de Serviço Social, realizado de 11 a 13/09/2019, Fundação Casa Rui Barbosa e PUC-Rio.
 - Políticas de urbanização e segurança pública - Um olhar cruzado entre Brasil e Colômbia, com lançamento do livro *Dimensões do Intervir em Favelas*, organização Departamento de Serviço Social (LEUS) e LAB LAJE, realizado em 23/09/2019, PUC-Rio.
 - *Desproteção Social em Tempos de Barbárie* - V Seminário da Linha de Pesquisa Violência, Direitos, Serviço Social e Políticas intersetoriais - Programa de Pós-Graduação em Serviço Social da PUC-Rio, organização Departamento de Serviço Social, realizado em 17/10/2019, Auditório Padre José de Anchieta.
 - Seminário *Trabalho e Serviço Social sob Ataque*, organizado pelo Grupo de Pesquisa TRAPPUS do Departamento de Serviço Social, realizado em 29/10/2019, Auditório Padre José de Anchieta.

- II Fórum de Supervisores de Estágio - espaços socioeducacionais do Assistente Social e o Estágio Supervisionado, organizado pelo Departamento de Serviço Social, realizado em 04/11/2019, Auditório Padre José de Anchieta.
- Seminário Anual Democracia e Cidadania: O Debate Sobre as Políticas de Reconhecimento e Ações Afirmativas, organizado pelo Grupo de Pesquisa GPAAR do Departamento de Serviço Social, realizado em 26/11/2019, PUC-Rio.
- Oficina Nacional da ABEPSS 2019, com o tema Projetos de Educação no Brasil: impactos do avanço do conservadorismo na formação e no trabalho da/o assistente social. O Departamento de Serviço Social foi representado pela professora Geovana Silva; realizado entre 12 e 14/12/2019 no auditório D. Gilberto Pereira Lopes, PUC Campinas

Organização/participação de eventos (no país ou no exterior)

- Seminário *Constructing the National, the Citizen and the Foreigner in South America*, organizado pela Cátedra Sérgio Vieira de Mello, com os departamentos de Relações Internacionais, Direito, Letras, Psicologia, Serviço Social e Arquitetura e Urbanismo, realizado em 05/04/2019, Auditório IRI2.
- *No melhor interesse de quem? Infâncias, Crianças e a Políticas Internacional de Proteção*. Conferência Internacional que celebra 30 anos da Convenção dos Direitos da Criança, organizada pelos departamentos de Relações Internacionais e Serviço Social, apoio FAPERJ, CIESPI e CAPES, realizado de 20 a 22/05/2019, Auditório do RDC.
- Seminário Internacional *População em Situação de Rua: Diálogos entre Brasil e Escócia*, organização do Departamento de Serviço Social, IEAHu, Departamento de Ciências Sociais, Universidade de Dundee, apoio CIESPI e Negas, realizado em 21/11/2019, Auditório Padre José de Anchieta.

Consultorias / assessorias

- NACAs: consultoria à Fundação para a Infância e Adolescência (FIA), por meio de supervisão mensal às equipes dos Núcleos de Atendimento a Crianças e Adolescentes (NACAs) de Rio de Janeiro, Nova Friburgo e Volta Redonda (três municípios do estado do RJ), em atendimento e acompanhamento familiar de casos de violências contra crianças e adolescentes.
- Consultoria - CHAMADA CNPQ 06/2019 - Bolsas de Produtividade em Pesquisa-PQ.
- Consultoria à Fundação para Infância e Adolescência (SEASDH/RJ)/NACA Nova Friburgo

Livros publicados

- *Adolescências, Direitos e Medidas Socioeducativas em Meio Aberto*, 2019. Irene Rizzini, Antonio Carlos de Oliveira e Aldaiza Sposati
- *Crianças e adolescentes em conexão de rua: Pesquisas e Políticas Públicas*, 2019. Irene Rizzini.
- *Fora da Caixa: a violência contra a diversidade sexual e de gênero na educação*, 2019. Moisés Santos de Menezes.

Profa. Inez Terezinha Stampa
Diretora do Departamento de Serviço Social

Todos os dados foram fornecidos pelo Departamento ou extraídos do site do CNPq.

Departamento Instituto de Relações Internacionais – IRI

Rua Marquês de São Vicente, 225
Vila dos Diretórios, casa XX
Gávea - Rio de Janeiro - RJ - Brasil - CEP 22451-900
Telefones: 55 21 35271557 | 1558 | 1559 | 1560
Fax: 55 21 35271560
E-mails: pgiri@puc-rio.br, iri-graduacao@puc-rio.br
Site: www.puc-rio.br/ensinopesq/ccg/rel_internacionais.html
Site: www.puc-rio.br/ensinopesq/ccpg/progrel.html
Site: www.iri.puc-rio.br
Site: www.bricspolicycenter.org

CCS

DIRETORA

Profa. Marta Regina Fernandez Y Garcia Moreno
E-mail: martafygarci@gmail.com

COORDENADORA DE GRADUAÇÃO

Profa. Manuela Trindade Viana
E-mail: m.trindadeviana@gmail.com

COORDENADORES DE PÓS-GRADUAÇÃO

Profa. Maíra Siman Gomes
E-mail: mairasiman@yahoo.com
Data de Posse: 01/02/2019
Número da portaria: 06/2019

Prof. Roberto Vilchez Yamato
E-mail: roberto.v.yamato@gmail.com
Data de Posse: 01/07/2019
Número da portaria: 33a/2019

EQUIPE DE SECRETARIA

Luana Gabriela Oliveira Freitas - Assistente de Administração BPC
Claudia Farrulla Darze - Publicações e Eventos
Clara Costa de Souza - Coordenação de Projetos Nacionais
Geísa Santana de Alcântara - Assessoria à Direção
Rosália (Lia) Barbosa Gonzalez - Secretária de Pós-Graduação
Lia Frota e Lopes - Coordenação Administrativa BPC
Lutiene Plácido Brito - Secretária
Peterson Almeida Mello - Secretário de Graduação
Renato Nóbrega dos Santos - Secretário Administrativo
Rosilene Rodrigues Coelho - Secretária Mestrado Profissional
Thalyta Gomes Ferraz - Coordenação de Projetos Internacionais
Vinicius Kede - Publicações e Comunicação

COMISSÃO GERAL DO DEPARTAMENTO

Profa. Andrea Ribeiro Hoffmann
Profa. Isabel Rocha de Siqueira

Prof. Kai Michael Kenkel
Prof. Luis Rebelo Manuel Fernandes
Profa. Manuela Trindade Viana
Profa. Marta Regina Fernandez Y Garcia Moreno
Profa. Mônica Herz
Prof. Roberto Vilchez Yamato

COMISSÃO DE PÓS-GRADUAÇÃO E PESQUISA

Amanda Alvares - Discente
Profa. Andrea Ribeiro Hoffmann
Profa. Isabel Rocha de Siqueira
Prof. Kai Michael Kenkel
Lucas Manuel - Discente Mestrado
Prof. Luis Manuel Rebelo Fernandes
Profa. Máira Siman Gomes
Profa. Marta Regina Fernandez Y Garcia Moreno
Prof. Roberto Vilchez Yamato
Thais Bakker - Discente Doutorado

COMISSÃO DE CARREIRA DOCENTE

Profa. Andrea Ribeiro Hoffmann
Profa. Isabel Rocha de Siqueira (a partir de março)
Prof. Kai Michael Kenkel
Prof. Luis Manuel Rebelo Fernandes
Profa. Marta Regina Fernandez Y Garcia Moreno
Profa. Mônica Herz
Prof. Roberto Vilchez Yamato

REPRESENTANTE PARA O PROGRAMA INSTITUCIONAL DE BOLSAS DE INICIAÇÃO CIENTÍFICA DO CNPq – PIBIC

Profa. Isabel Rocha de Siqueira

CORPO DOCENTE

Quadro Principal Profa. Andrea Ribeiro Hoffmann
e Eméritos Profa. Carolina Moulin Aguiar (até fevereiro)
Profa. Cláudia Francisca Fuentes Júlio (até julho)
Profa. Isabel Rocha de Siqueira
Prof. James Casas Klausen
Prof. João Franklin Abelardo Pontes Nogueira
Prof. Kai Michael Kenkel
Prof. Luis Manuel Rebelo Fernandes
Profa. Máira Siman Gomes
Profa. Marta Regina Fernandez Y Garcia Moreno
Profa. Mônica Herz
Profa. Paula Drumond Rangel Campos
Profa. Paula Orrico Sandrin

Prof. Paulo Luiz Moreaux Lavigne Esteves
Prof. Roberto Vilchez Yamato

Quadro Complementar Profa. Alexandra de Mello e Silva
Prof. Alexandre dos Santos Silva
Profa. Andrea Browning Gill
Prof. Conor Gerald Foley
Profa. Denise Nogueira Gregory
Prof. Diego Santos Vieira de Jesus
Profa. Fátima Vianna Mello
Prof. Felipe de Rosa Miranda (até julho)
Prof. Fernando Neves da Costa Maia
Prof. João Daniel Lima de Almeida
Profa. Leane Cornet Naidin
Profa. Luciana Badin Pereira Lima
Prof. Marcello Cappucci Frisoni
Prof. Marcelo José Braga Nonnenberg
Prof. Márcio Antonio Scalécio
Profa. Maria Elena Rodriguez Ortiz
Profa. Maureen Cristina Martins dos Santos
Prof. Paolo Giovanni Carlo de Renzio
Prof. Paulo Sergio Wrobel
Profa. Renata de Figueiredo Summa
Prof. Ricardo Oliveira dos Santos
Prof. Sérgio Veloso dos Santos Júnior
Profa. Simone Rocha Valente Pinto

Quadro Suplementar Profa. Anna Gudrun Christina Leander
Prof. Carlos Frederico de Souza Coelho
Prof. James Matthew Davies
Profa. Manuela Trindade Viana
Prof. Robert Brian James Walker
Prof. Stefano Guzzini

Professores Visitantes Profa. Bia Albernaz Rocha de Oliveira – Organização das Nações Unidas - ONU
Profa. Cláudia Horn - *London School of Economics and Political Sciences, Reino Unido*
Prof. José Pascal da Rocha - *Columbia University, Estados Unidos*
Profa. Layla Saad – *UNDP (United Nations Development Programme)*
Prof. Neissan Besharati – *University of Witwatersrand, África do Sul*
Prof. Octavio Segovia – *Autonomous University of Baja California and Free University Berlin*

CURSOS OFERECIDOS

Graduação **Bacharelado em Relações Internacionais**

Iniciado em 2003

Avaliado pelo MEC com o conceito 4 para o ciclo avaliativo de 2016 a 2018

Pós-Graduação **Mestrado Acadêmico**, iniciado em 1987

Stricto sensu **Doutorado**, iniciado em 2001

Mestrado e Doutorado em Relações Internacionais

Área de concentração:

I) Política Internacional

Linhas de pesquisa

- Globalização, governança e desenvolvimento
- Arquitetura do sistema internacional
- Conflito, violência e pacificação

Avaliados pela CAPES com conceito 5 para o quadriênio 2013/2016

Mestrado Profissional em Análise e Gestão de Políticas Internacionais: Resolução de Conflitos e Cooperação para o Desenvolvimento (MAPI)

iniciado em 2016

Áreas de Concentração:

I) Cooperação Internacional para o Desenvolvimento

Linhas de atuação

- Atores e Modalidades de Cooperação Internacional para o Desenvolvimento
- Comércio Internacional e Investimento Direto Externo

II) Resolução de Conflitos Internacionais

Linhas de atuação

- Negociação Internacional e Mediação de Conflitos
- Proteção Humanitária e Promoção dos Direitos Humanos

Avaliado pela CAPES com conceito 3 para o quadriênio 2013/2016

GRUPOS DE PESQUISA CADASTRADOS NO CNPq

DATAS – Rede de pesquisa sobre Dados, Tecnocontrole, Autoridade e Subjetividade.

Coordenador: Profa. Manuela Trindade Viana . Ano de formação: 2019.

CONVÊNIOS E PARCERIAS

Africa Institute of South Africa (AISA) (África do Sul)

Acordo Geral de Cooperação Científica. Ano de início: 2012

African Centre for the Constructive Resolution of Disputes (ACCORD) (África do Sul)

Acordo Geral de Cooperação Científica. Ano de início: 2013

African Peer Review Mechanism (APRM) (África do Sul)

Acordo Geral de Cooperação Científica. Ano de início: 2019

Institute of Global Dialogue (IGD) (África do Sul)

Acordo Geral de Cooperação Científica. Ano de início: 2013

South Africa Cities Network (SCAN) (África do Sul)

Acordo Geral de Cooperação Científica. Ano de início: 2013

South Africa Institute of International Affairs (SAIIA) (África do Sul)

Acordo Geral de Cooperação Científica. Ano de início: 2012

Stellenbosh University (África do Sul)

Acordo Geral + Termo Aditivo de Intercâmbio para Graduação. Ano de início: 2014

Nelson Mandela Metropolitan University (África do Sul)

Acordo Geral + Termo Aditivo de Intercâmbio. Ano de início: n.i.

Universidade de Pretoria / Centro de Mediação (África do Sul)

Acordo Geral de Cooperação Científica. Ano de início: 2014

University of Cape Town (África do Sul)

Acordo Geral + Termo Aditivo de Intercâmbio para Graduação. Ano de início: 2014

Wits University (África do Sul)

Acordo Geral + Termo Aditivo de Intercâmbio para Graduação. Ano de início: 2016

Europa Universitat Vladrina Frankfurt Oder (Alemanha)

Acordo Geral + Termo Aditivo de Intercâmbio para Graduação. Ano de início: n.i.

European Union – Latin America and the Caribbean Foundation (EU-LAC Foundation) (Alemanha)

Acordo Geral de Cooperação Científica. Ano de início: 2018

Institute for Advanced Sustainability Study (IASS) (Alemanha)

Acordo Geral de Cooperação Científica. Ano de início: 2018

Fredrich Alexander University Erlangen Nuremberg (Alemanha)

Acordo Geral + Termo Aditivo de Intercâmbio para Graduação. Ano de início: n.i.

Hochschule Darmstadt University of Applied Sciences (Alemanha)

Acordo Geral + Termo Aditivo de Intercâmbio para Graduação. Ano de início: n.i.

Hochschule Konstanz – Technik, Wirtschaft und Gestaltung (Alemanha)

Acordo Geral + Termo Aditivo de Intercâmbio para Graduação. Ano de início: n.i.

Hochschule Osnabrück – Osnabrück University of Applied Sciences (Alemanha)

Acordo Geral + Termo Aditivo de Intercâmbio para Graduação. Ano de início: n.i.

Hochschule Worms – University of Applied Sciences (Alemanha)

Acordo Geral + Termo Aditivo de Intercâmbio para Graduação. Ano de início: n.i.

Jena University of Applied Sciences (Alemanha)

Acordo Geral + Termo Aditivo de Intercâmbio para Graduação. Ano de início: n.i.

Karlsruhoschule International University (Alemanha)

Acordo Geral + Termo Aditivo de Intercâmbio para Graduação. Ano de início: n.i.

Teschnische Universitat Munchen (TUM School of Governance) (Alemanha)

Acordo Geral + Termo Aditivo de Intercâmbio para Graduação. Ano de início: n.i.

Universitat Zu Koln (Alemanha)

Acordo Geral + Termo Aditivo de Intercâmbio para Graduação. Ano de início: n.i.

Universität Stuttgart (Alemanha)

Acordo Geral + Termo Aditivo de Intercâmbio para Graduação. Ano de início: n.i.

University of Munster (Wastfalische Wilhelms) (Alemanha)
Acordo Geral + Termo Aditivo de Intercâmbio para Graduação. Ano de início: n.i.

German Institute of Global and Area Studies (Alemanha)
Acordo Geral + Termo Aditivo de Intercâmbio para Graduação. Ano de início: n.i.

Pontifícia Universidade Católica da Argentina (Argentina)
Acordo Geral + Termo Aditivo de Intercâmbio para Graduação. Ano de início: n.i.

Universidad del Salvador (Argentina)
Acordo Geral + Termo Aditivo de Intercâmbio para Graduação. Ano de início: n.i.

Universidad Empresarial Siglo XXI (Argentina)
Acordo Geral + Termo Aditivo de Intercâmbio para Graduação. Ano de início: n.i.

Flinders University (Austrália)
Acordo Geral + Termo Aditivo de Intercâmbio para Graduação. Ano de início: n.i.

Macquarie University (Austrália)
Acordo Geral + Termo Aditivo de Intercâmbio para Graduação. Ano de início: n.i.

Monash University (Austrália)
Acordo Geral + Termo Aditivo de Intercâmbio para Graduação. Ano de início: n.i.

The University of Queensland (Austrália)
Acordo Geral + Termo Aditivo de Intercâmbio para Graduação. Ano de início: n.i.

University of Wollongong (Austrália)
Acordo Geral + Termo Aditivo de Intercâmbio para Graduação. Ano de início: n.i.

Universidade de Melbourne (Austrália)
Acordo Geral + Termo Aditivo de Intercâmbio para Graduação. Ano de início: 2015

Management Center Innsbruck (Áustria)
Acordo Geral + Termo Aditivo de Intercâmbio para Graduação. Ano de início: n.i.

University Antwerpen (Bélgica)
Acordo Geral + Termo Aditivo de Intercâmbio para Graduação. Ano de início: n.i.

Universidad Católica Boliviana San Pablo (Bolívia)
Acordo Geral + Termo Aditivo de Intercâmbio para Graduação. Ano de início: n.i.

Universidad Loyola (Bolívia)
Acordo Geral + Termo Aditivo de Intercâmbio para Graduação. Ano de início: n.i.

CCOPAB (Brasil)
Acordo Geral + Termo Aditivo de Intercâmbio para Graduação. Ano de início: 2016

CINDES (Brasil)
Acordo Geral de Cooperação Científica. Ano de início: 2012

Fundação Heinrich Boll Brasil (Brasil)
Acordo Geral de Cooperação Científica. Ano de início: 2013

IPEA (Brasil)
Acordo Geral de Cooperação Científica. Ano de início: 2013

Mind Rio – Booth Camp (Brasil)
Acordo Geral de Cooperação Científica. Ano de início: 2013

Oxfam International – Brazil Global (Brasil)
Acordo Geral de Cooperação Científica. Ano de início: 2014

UN Habitat (Brasil)
Acordo Geral de Cooperação Científica. Ano de início: 2013

Concordia University of Edmonton, Alberta (Canadá)
Acordo Geral + Termo Aditivo de Intercâmbio para Graduação. Ano de início: n.i.

École Polytechnique Montréal (Canadá)
Acordo Geral + Termo Aditivo de Intercâmbio para Graduação. Ano de início: n.i.

Kings University College at the University of Western Ontario (Canadá)
Acordo Geral + Termo Aditivo de Intercâmbio para Graduação. Ano de início: n.i.

Saint Mary's University (Canadá)
Acordo Geral + Termo Aditivo de Intercâmbio para Graduação. Ano de início: n.i.

Université de Montréal (Canadá)
Acordo Geral + Termo Aditivo de Intercâmbio para Graduação. Ano de início: n.i.

Université Laval (Canadá)
Acordo Geral + Termo Aditivo de Intercâmbio para Graduação. Ano de início: n.i.

University of Alberta (Canadá)
Acordo Geral + Termo Aditivo de Intercâmbio para Graduação. Ano de início: n.i.

University of Victoria (Canadá)
Acordo Geral + Termo Aditivo de Intercâmbio para Graduação. Ano de início: n.i.

Concordia University of Montreal (Canadá)
Acordo Geral + Termo Aditivo de Intercâmbio para Graduação. Ano de início: n.i.

Pontificia Universidad Católica de Chile (Chile)
Acordo Geral + Termo Aditivo de Intercâmbio para Graduação. Ano de início: n.i.

Universidad Católica de Temuco (Chile)
Acordo Geral + Termo Aditivo de Intercâmbio para Graduação. Ano de início: n.i.

Universidad de Concepción (Chile)
Acordo Geral + Termo Aditivo de Intercâmbio para Graduação. Ano de início: n.i.

Universidad Diego Portales (Chile)
Acordo Geral + Termo Aditivo de Intercâmbio para Graduação. Ano de início: n.i.

Agência de Notícias Xinhua (China)
Acordo Geral de Cooperação Científica Ano de início: 2012

China and Latin America Sustainable Investments Initiative (CLASII) (China)
Acordo Geral de Cooperação Científica. Ano de início: 2018

Dialogochino (China)
Parceria na Área de Imprensa. Ano de início: 2016

Fudan University – Center for BRICS Studies (China)
Acordo Geral de Cooperação Científica. Ano de início: 2016

Hebei University (China)
Acordo Geral de Cooperação Científica. Ano de início: 2012

Shanghai Institute for International Studies (SIIS) (China)
Acordo Geral de Cooperação Científica Ano de início: 2012

Universidade de Estudos Estrangeiros de Pequim (China)
Acordo Geral + Termo Aditivo de Intercâmbio para Graduação. Ano de início: 2013

National Taiwan University (China)
Acordo Geral + Termo Aditivo de Intercâmbio para Graduação. Ano de início: n.i.

People's Daily (China)
Parceria na Área de Imprensa. Ano de início: 2016

University of Macau (China)
Acordo Geral + Termo Aditivo de Intercâmbio para Graduação. Ano de início: n.i.

University of Nicosia (Chipre)
Acordo Geral + Termo Aditivo de Intercâmbio para Graduação. Ano de início: 2013

Fundación Universitaria Agraria de Colombia (Colômbia)
Acordo Geral + Termo Aditivo de Intercâmbio para Graduação. Ano de início: 2013

Universidad de San Buenaventura Bogota (Colômbia)
Acordo Geral + Termo Aditivo de Intercâmbio para Graduação. Ano de início: 2013

Universidad del Valle (Colômbia)
Acordo Geral + Termo Aditivo de Intercâmbio para Graduação. Ano de início: 2013

Universidad Industrial de Santander (Colômbia)
Acordo Geral + Termo Aditivo de Intercâmbio para Graduação. Ano de início: 2013

Universidad Mariana de Pasto (Colômbia)
Acordo Geral + Termo Aditivo de Intercâmbio para Graduação. Ano de início: 2013

Universidad Pontificia Bolivariana Seccional Bucaramanga (Colômbia)
Acordo Geral + Termo Aditivo de Intercâmbio para Graduação. Ano de início: 2013

Ajou University (Coreia do Sul)
Acordo Geral + Termo Aditivo de Intercâmbio para Graduação. Ano de início: 2013

Catholic University of Korea (Coreia do Sul)
Acordo Geral + Termo Aditivo de Intercâmbio para Graduação. Ano de início: 2013

Hanyang University (Coreia do Sul)
Acordo Geral + Termo Aditivo de Intercâmbio para Graduação. Ano de início: 2013

Keimyung University (Coreia do Sul)
Acordo Geral + Termo Aditivo de Intercâmbio para Graduação. Ano de início: 2013

Sogang University (Coreia do Sul)
Acordo Geral + Termo Aditivo de Intercâmbio para Graduação. Ano de início: n.i.

Ilha University (Coreia do Sul)
Acordo Geral + Termo Aditivo de Intercâmbio para Graduação. Ano de início: n.i.

Aalborg University (Coreia do Sul)
Acordo Geral + Termo Aditivo de Intercâmbio para Graduação. Ano de início: 2014

Danish School of Media and Journalism (Dinamarca)
Acordo Geral + Termo Aditivo de Intercâmbio para Graduação. Ano de início: 2014

Maritime and Polytechnic College (MARTEC) (Dinamarca)
Acordo Geral + Termo Aditivo de Intercâmbio para Graduação. Ano de início: 2014

University of Copenhagen (Dinamarca)
Acordo Geral + Termo Aditivo de Intercâmbio para Graduação. Ano de início: 2013

University College of Northern Denmark (Dinamarca)
Acordo Geral + Termo Aditivo de Intercâmbio para Graduação, Ano de início: 2013

Center of Resolution of International Conflicts (CRIC) (Dinamarca)
Acordo Geral de Cooperação Científica. Ano de início: 2014

Danish Institute for International Studies (DIIS) (Dinamarca)
Acordo Geral + Termo Aditivo de Intercâmbio para Graduação. Ano de início: 2017

Pontificia Universidad Católica del Ecuador (Ecuador)
Acordo Geral + Termo Aditivo de Intercâmbio para Graduação + Pós-graduação.
Ano de início: 2018

Universidad Técnica Particular de Loja (Ecuador)
Acordo Geral + Termo Aditivo de Intercâmbio para Graduação. Ano de início: 2012

FLACSO Ecuador (Ecuador)
Acordo Geral + Termo Aditivo de Intercâmbio para Graduação. Ano de início: 2014

University of Ljubljana (Eslovênia)
Acordo Geral + Termo Aditivo de Intercâmbio para Graduação Eslovênia. Ano de início: n.i.

Saint Louis University – Madrid campus (Espanha)
Acordo Geral + Termo Aditivo de Intercâmbio para Graduação. Ano de início: 2014

Universidad Antón de Nebrija (Espanha)
Acordo Geral + Termo Aditivo de Intercâmbio para Graduação. Ano de início: 2014

Universidad Autónoma de Madrid (Espanha)
Acordo Geral + Termo Aditivo de Intercâmbio para Graduação. Ano de início: 2014

Universidad de Jaén (Espanha)
Acordo Geral + Termo Aditivo de Intercâmbio para Graduação. Ano de início: 2014

Universidad de Salamanca (Espanha)
Acordo Geral + Termo Aditivo de Intercâmbio para Graduação. Ano de início: 2014

Universidad de Santiago de Compostela (Espanha)
Acordo Geral + Termo Aditivo de Intercâmbio para Graduação. Ano de início: 2014

Universidad Loyola Andalucía (Espanha)
Acordo Geral + Termo Aditivo de Intercâmbio para Graduação. Ano de início: 2014

Universidad Pontificia Comillas de Madrid (Espanha)
Acordo Geral + Termo Aditivo de Intercâmbio para Graduação. Ano de início: 2014

Universidad Pública de Navarra (Espanha)
Acordo Geral + Termo Aditivo de Intercâmbio para Graduação. Ano de início: 2014

Universidad de Vigo (Espanha)
Acordo Geral + Termo Aditivo de Intercâmbio para Graduação. Ano de início: 2014

Institut Barcelona d'Estudis Internacionals (IBEI) (Espanha)
Acordo Geral + Termo Aditivo de Intercâmbio para Graduação. Ano de início: 2016

Arcadia University (Estados Unidos)
Acordo Geral + Termo Aditivo de Intercâmbio para Graduação. Ano de início: 2016

Brown University (Estados Unidos)
Acordo Geral + Termo Aditivo de Intercâmbio para Graduação. Ano de início: 2016

Butler University (Estados Unidos)
Acordo Geral + Termo Aditivo de Intercâmbio para Graduação Estados Unidos
2016

Drexel University (Estados Unidos)
Acordo Geral + Termo Aditivo de Intercâmbio para Graduação. Ano de início: 2016

China Latin America Sustainable Investments Initiative – CLASI (Bank Information Center) (Estados Unidos)
Acordo Geral de Cooperação Científica. Ano de início: 2018

Fordham University (Estados Unidos)
Acordo Geral + Termo Aditivo de Intercâmbio para Graduação. Ano de início: 2018

Hawaii Pacific University (HPU) (Estados Unidos)
Acordo Geral + Termo Aditivo de Intercâmbio para Graduação. Ano de início: 2018

George Washington University / Elliot School (Estados Unidos)
Acordo Geral + Termo Aditivo de Intercâmbio para Mestrado / Acordo Geral +
Termo Aditivo de Intercâmbio de Graduação e Pós-Graduação + duplo aditivo com
MAPI. Ano de início: 2015

Marquette University (Estados Unidos)
Acordo Geral + Termo Aditivo de Intercâmbio para Graduação. Ano de início: 2013

Northeastern University (Estados Unidos)
Acordo Geral + Termo Aditivo de Intercâmbio para Graduação. Ano de início: 2013

Saint Leo University (Estados Unidos)
Acordo Geral + Termo Aditivo de Intercâmbio para Graduação. Ano de início: 2013

Saint Mary's University (Estados Unidos)
Acordo Geral + Termo Aditivo de Intercâmbio para Graduação. Ano de início: 2013

Suffolk University (Estados Unidos)
Acordo Geral + Termo Aditivo de Intercâmbio para Graduação. Ano de início: 2013

University of Central Florida (Estados Unidos)
Acordo Geral + Termo Aditivo de Intercâmbio para Graduação. Ano de início: 2013

University of Hawai'i at Hilo (Estados Unidos)
Acordo Geral + Termo Aditivo de Intercâmbio para Graduação. Ano de início: 2013

University of Illinois Urbana Champaign (Estados Unidos)
Acordo Geral + Termo Aditivo de Intercâmbio para Graduação. Ano de início: 2013

University of New Mexico (Estados Unidos)
Acordo Geral + Termo Aditivo de Intercâmbio para Graduação. Ano de início: n.i.

- University of North Carolina at Chapel Hill* (Estados Unidos)
Acordo Geral + Termo Aditivo de Intercâmbio para Graduação. Ano de início: n.i.
- University of North Carolina Charlotte* (Estados Unidos)
Acordo Geral + Termo Aditivo de Intercâmbio para Graduação. Ano de início: n.i.
- University of Richmond* (Estados Unidos)
Acordo Geral + Termo Aditivo de Intercâmbio para Graduação. Ano de início: n.i.
- University of San Francisco* (Estados Unidos)
Acordo Geral + Termo Aditivo de Intercâmbio para Graduação. Ano de início: n.i.
- University of St. Francis* (Estados Unidos)
Acordo Geral + Termo Aditivo de Intercâmbio para Graduação. Ano de início: n.i.
- University of Wisconsin–Madison* (Estados Unidos)
Acordo Geral + Termo Aditivo de Intercâmbio para Graduação. Ano de início: n.i.
- University of Wisconsin–Milwaukee* (Estados Unidos)
Acordo Geral + Termo Aditivo de Intercâmbio para Graduação. Ano de início: n.i.
- Washington College* (Estados Unidos)
Acordo Geral + Termo Aditivo de Intercâmbio para Graduação. Ano de início: n.i.
- University of California* (Estados Unidos)
Acordo Geral + Termo Aditivo de Intercâmbio para Graduação. Ano de início: n.i.
- Georgetown University* (Estados Unidos)
Acordo Geral + Termo Aditivo de Intercâmbio para Graduação. Ano de início: 2015
- JAMK University of Applied Sciences* (Finlândia)
Acordo Geral + Termo Aditivo de Intercâmbio para Graduação. Ano de início: n.i.
- University of Helsinki* (Finlândia)
Acordo Geral + Termo Aditivo de Intercâmbio para Graduação. Ano de início: n.i.
- University of Lapland* (Finlândia)
Acordo Geral + Termo Aditivo de Intercâmbio para Graduação. Ano de início: n.i.
- Agro Paris Tech* (França)
Acordo Geral + Termo Aditivo de Intercâmbio para Graduação. Ano de início: n.i.
- Arts et Métiers ParisTech* (França)
Acordo Geral + Termo Aditivo de Intercâmbio para Graduação. Ano de início: n.i.
- Chimie Paris Tech* (França)
Acordo Geral + Termo Aditivo de Intercâmbio para Graduação. Ano de início: n.i.
- École des Ponts Paris Tech* (França)
Acordo Geral + Termo Aditivo de Intercâmbio para Graduação. Ano de início: n.i.
- École Supérieure de Commerce Troyes – Groupe ESC Troyes ENSAE Paris Tech* (França)
Acordo Geral + Termo Aditivo de Intercâmbio para Graduação. Ano de início: n.i.
- ENSTA Paris Tech* (França)
Acordo Geral + Termo Aditivo de Intercâmbio para Graduação. Ano de início: n.i.
- ESPCI Paris Tech* (França)
Acordo Geral + Termo Aditivo de Intercâmbio para Graduação. Ano de início: n.i.

HEC Paris (França)
Acordo Geral + Termo Aditivo de Intercâmbio para Graduação. Ano de início: n.i.

ICES – Institut Catholique d’Études Supérieures (França)
Acordo Geral + Termo Aditivo de Intercâmbio para Graduação. Ano de início: n.i.

Université Bordeaux Montaigne (França)
Acordo Geral + Termo Aditivo de Intercâmbio para Graduação. Ano de início: n.i.

Institut d’Optique Graduate School Paris Tech (França)
Acordo Geral + Termo Aditivo de Intercâmbio para Graduação. Ano de início: n.i.

Université Paris Diderot (França)
Acordo Geral + Termo Aditivo de Intercâmbio para Graduação. Ano de início: n.i.

Université Paris – Dauphine (França)
Acordo Geral + Termo Aditivo de Intercâmbio para Graduação. Ano de início: n.i.

EPSOL – European School of Political and Social Sciences (França)
Acordo Geral + Termo Aditivo de Intercâmbio para Graduação. Ano de início: 2017

Sciences Po Paris (França)
Acordo Geral + Termo Aditivo de Intercâmbio para Graduação. Ano de início: n.i.

University of Strasbourg – Institut d’Études Politiques (França)
Acordo Geral + Termo Aditivo de Intercâmbio para Graduação. Ano de início: 2014

University of Science and Technology (Gana)
Acordo Geral + Termo Aditivo de Intercâmbio para Graduação. Ano de início: 2014

Virje Universiteit Amsterdam (Holanda)
Acordo Geral + Termo Aditivo de Intercâmbio para Graduação. Ano de início: n.i.

Indian Institute of Technology Kanpur (Índia)
Acordo Geral + Termo Aditivo de Intercâmbio para Graduação. Ano de início: n.i.

Lovely Professional Institute (Índia)
Acordo Geral + Termo Aditivo de Intercâmbio para Graduação. Ano de início: 2014

Observer Research Foundation (Índia)
Acordo Geral + Termo Aditivo de Intercâmbio para Graduação. Ano de início: 2012

University of Kerala (Índia)
Acordo Geral + Termo Aditivo de Intercâmbio para Graduação. Ano de início: 2015

Birmingham City University (Inglaterra)
Acordo Geral + Termo Aditivo de Intercâmbio para Graduação. Ano de início: n.i.

Middlesex University (Inglaterra)
Acordo Geral + Termo Aditivo de Intercâmbio para Graduação. Ano de início: n.i.

University of Hertfordshire (Inglaterra)
Acordo Geral + Termo Aditivo de Intercâmbio para Graduação. Ano de início: n.i.

University of Leeds (Inglaterra)
Acordo Geral + Termo Aditivo de Intercâmbio para Graduação. Ano de início: 2015

University of Liverpool (Inglaterra)
Acordo Geral + Termo Aditivo de Intercâmbio para Graduação. Ano de início: 2015

University of Portsmouth (Inglaterra)

Acordo Geral + Termo Aditivo de Intercâmbio para Graduação. Ano de início: 2015

Queen Mary University of London (Inglaterra)

Acordo Geral + Termo Aditivo de Intercâmbio para Graduação. Ano de início: n.i.

DFID (Inglaterra)

Acordo Geral de Cooperação Científica. Ano de início: 2012

Newcastle University (Inglaterra)

Acordo Geral + Termo Aditivo de Intercâmbio para Graduação. Ano de início: 2015

Maynooth University (Irlanda)

Acordo Geral + Termo Aditivo de Intercâmbio para Graduação. Ano de início: n.i.

University College (Irlanda)

Acordo Geral + Termo Aditivo de Intercâmbio para Graduação. Ano de início: n.i.

Technion - Israel Institute of Technology (Israel)

Acordo Geral + Termo Aditivo de Intercâmbio para Graduação. Ano de início: 2015

The Hebrew University of Jerusalem (Israel)

Acordo Geral + Termo Aditivo de Intercâmbio para Graduação + Pós-graduação.
Ano de início: 2018

Sophia University Institute of Loppiano (Itália)

Acordo Geral + Termo Aditivo de Intercâmbio para Graduação. Ano de início: n.i.

Scuola Superiore Sant'Anna (Itália)

Acordo Geral + Termo Aditivo de Intercâmbio para Graduação. Ano de início: n.i.

Università Degli Studi di Perugia (Itália)

Acordo Geral + Termo Aditivo de Intercâmbio para Graduação. Ano de início: n.i.

Università Degli Studi di Verona (Itália)

Acordo Geral + Termo Aditivo de Intercâmbio para Graduação. Ano de início: n.i.

Università di Bologna (Itália)

Acordo Geral + Termo Aditivo de Intercâmbio para Graduação. Ano de início: n.i.

University of Rome - Tor Vergata (Itália)

Acordo Geral + Termo Aditivo de Intercâmbio para Graduação. Ano de início: n.i.

Università Degli Studi di Trento (Itália)

Acordo Geral + Termo Aditivo de Intercâmbio para Graduação. Ano de início: n.i.

École de Gouvernance et d'Économie de Rabat (Marrocos)

Acordo Geral + Termo Aditivo de Intercâmbio para Graduação. Ano de início: n.i.

Centro de Investigación y Docencia Económicas (CIDE) (México)

Acordo Geral + Termo Aditivo de Intercâmbio para Graduação. Ano de início: n.i.

CINVESTAV - Centro de Investigación y de Estudios (México)

Acordo Geral + Termo Aditivo de Intercâmbio para Graduação. Ano de início: n.i.

Instituto Tecnológico y de Estudios Superiores (México)

Acordo Geral + Termo Aditivo de Intercâmbio para Graduação. Ano de início: n.i.

Sistema CETYS Universidad (México)

Acordo Geral + Termo Aditivo de Intercâmbio para Graduação. Ano de início: n.i.

- Universidad Anáhuac del Sur* (México)
Acordo Geral + Termo Aditivo de Intercâmbio para Graduação. Ano de início: n.i.
- Universidad de Guadalajara* (México)
Acordo Geral + Termo Aditivo de Intercâmbio para Graduação. Ano de início: n.i.
- Universidad de Monterrey* (México)
Acordo Geral + Termo Aditivo de Intercâmbio para Graduação. Ano de início: n.i.
- Universidad Iberoamericana León – AUSJAL* (México)
Acordo Geral + Termo Aditivo de Intercâmbio para Graduação. Ano de início: n.i.
- Universidad Panamericana* (México)
Acordo Geral + Termo Aditivo de Intercâmbio para Graduação. Ano de início: n.i.
- Universidad Iberoamericana Puebla – AUSJAL* (México)
Acordo Geral + Termo Aditivo de Intercâmbio para Graduação. Ano de início: n.i.
- Instituto Politécnico e Universitário* (Moçambique)
Acordo Geral + Termo Aditivo de Intercâmbio para Graduação. Ano de início: 2013
- Norwegian University of Science and Technology* (Noruega)
Acordo Geral + Termo Aditivo de Intercâmbio para Graduação. Ano de início: 2014
- University of Oslo* (Noruega)
Acordo Geral + Termo Aditivo de Intercâmbio para Graduação. Ano de início: 2014
- Ministério das Relações Exteriores da Noruega* (Noruega)
Acordo Geral de Cooperação Científica. Ano de início: 2012
- PRIØ – Peace Research Institute* (Noruega)
Acordo Geral de Cooperação Científica. Ano de início: 2014
- Victoria University of Wellington* (Nova Zelândia)
Acordo Geral + Termo Aditivo de Intercâmbio para Graduação. Ano de início: 2014
- Aberystwyth University* (País de Gales)
Acordo Geral + Termo Aditivo de Intercâmbio para Graduação. Ano de início: 2015
- House of Wisdom Institute for Conflict Resolution and Governance* (Palestina)
As áreas de cooperação que estão incluídas nesse acordo são as áreas de pesquisa, seminários, conferências e workshops; publicações e criação de material acadêmico; programas e cursos; intercâmbio de pesquisadores e de material acadêmico. Ano de início: 2015
- Pontificia Universidad Católica del Peru* (Peru)
Acordo Geral + Termo Aditivo de Intercâmbio para Graduação. Ano de início: n.i.
- Universidad Católica de Santa María* (Peru)
Acordo Geral + Termo Aditivo de Intercâmbio para Graduação. Ano de início: n.i.
- Universidad Nacional del Callao* (Peru)
Acordo Geral + Termo Aditivo de Intercâmbio para Graduação. Ano de início: n.i.
- Universidad Católica San Pablo de Arequipa* (Peru)
Acordo Geral + Termo Aditivo de Intercâmbio para Graduação. Ano de início: n.i.
- Universidad del Pacífico de Lima* (Peru)
Acordo Geral + Termo Aditivo de Intercâmbio para Graduação. Ano de início: n.i.

University of Opole (Polônia)

Acordo Geral + Termo Aditivo de Intercâmbio para Graduação. Ano de início: n.i.

Universidade de Varsóvia (Polônia)

Acordo Geral + Termo Aditivo de Intercâmbio para Graduação. Ano de início: 2017

Pontificia Universidad Católica de Puerto Rico (Porto Rico)

Acordo Geral + Termo Aditivo de Intercâmbio para Graduação. Ano de início: n.i.

Universidad del Sagrado Corazón (Porto Rico)

Acordo Geral + Termo Aditivo de Intercâmbio para Graduação. Ano de início: n.i.

Instituto Politécnico de Leiria (Portugal)

Acordo Geral + Termo Aditivo de Intercâmbio para Graduação. Ano de início: n.i.

Instituto Politécnico do Porto (Portugal)

Acordo Geral + Termo Aditivo de Intercâmbio para Graduação. Ano de início: n.i.

Instituto Superior de Comunicação Empresarial (Portugal)

Acordo Geral + Termo Aditivo de Intercâmbio para Graduação. Ano de início: n.i.

Instituto Superior de Psicologia Aplicada (Portugal)

Acordo Geral + Termo Aditivo de Intercâmbio para Graduação. Ano de início: n.i.

IPAM – Instituto Português de Administração de Marketing (Portugal)

Acordo Geral + Termo Aditivo de Intercâmbio para Graduação. Ano de início: n.i.

Universidade Católica Portuguesa (Portugal)

Acordo Geral + Termo Aditivo de Intercâmbio para Graduação. Ano de início: 2017

Universidade da Beira Interior Covilhã (Portugal)

Acordo Geral + Termo Aditivo de Intercâmbio para Graduação. Ano de início: n.i.

Universidade de Coimbra (Portugal)

Acordo Geral + Termo Aditivo de Intercâmbio para Graduação. Ano de início: 2018

Universidade de Évora (Portugal)

Acordo Geral + Termo Aditivo de Intercâmbio para Graduação. Ano de início: n.i.

Universidade do Minho (Portugal)

Acordo Geral + Termo Aditivo de Intercâmbio para Graduação. Ano de início: n.i.

Universidade Lusíada de Lisboa (Portugal)

Acordo Geral + Termo Aditivo de Intercâmbio para Graduação. Ano de início: n.i.

Universidade Católica Portuguesa (Portugal)

Acordo Geral + Termo Aditivo de Intercâmbio para Graduação. Ano de início: n.i.

Newcastle University (Reino Unido)

Acordo Geral + Termo Aditivo de Intercâmbio para Graduação. Ano de início: 2015

Fundación Global Democracia y Desarrollo – FUNGLODE (República Dominicana)

Acordo Geral + Termo Aditivo de Intercâmbio para Graduação. Ano de início: n.i.

Instituto Superior Pedro Francisco Bonó – AUSJAL (República Dominicana)

Acordo Geral + Termo Aditivo de Intercâmbio para Graduação. Ano de início: n.i.

Instituto Especializado de Estudios Superiores Loyola – AUSJAL (República Dominicana)

Acordo Geral + Termo Aditivo de Intercâmbio para Graduação. Ano de início: n.i.

Masaryk University (República Tcheca)

Acordo Geral + Termo Aditivo de Intercâmbio para Graduação. Ano de início: n.i.

University of Pardubice (República Tcheca)

Acordo Geral + Termo Aditivo de Intercâmbio para Graduação. Ano de início: n.i.

Lomonosov Moscow State University (Rússia)

Acordo Geral + Termo Aditivo de Intercâmbio para Graduação. Ano de início: n.i.

The Institute for African Studies of Russian Academy of Sciences (IAS) (Rússia)

Acordo Geral de Pesquisa. Ano de início: 2012

Tomsk Polytechnic University (Rússia)

Acordo Geral + Termo Aditivo de Intercâmbio para Graduação. Ano de início: n.i.

Ural Federal University (Rússia)

Acordo Geral + Termo Aditivo de Intercâmbio para Graduação. Ano de início: n.i.

Higher School of Economics (HSE) (Rússia)

Acordo Geral de Cooperação Científica. Ano de início: 2016

Russian Academy of Science (Rússia)

Acordo Geral de Cooperação Científica. Ano de início: 2012

Université de Lausanne – Faculté des Sciences Sociales et Politiques (SSP) (Suíça)

Acordo Geral + Termo Aditivo de Intercâmbio para Graduação. Ano de início: n.i.

Graduate Institute of Geneva (Suíça)

Acordo Geral + Termo Aditivo de Intercâmbio Pós-Graduação + Termo Aditivo de Workshop. Ano de início: 2016

Swisspeace (Suíça)

O convênio tem o intuito de promover como prioridade a pesquisa sobre cooperação em áreas de interesses comuns; eventos (conferências, workshops, seminários); publicações e criação de material acadêmico; programas e cursos; intercâmbio de pesquisadores e de material acadêmico. Ano de início: 2015

University of Ankara (Turquia)

Acordo Geral + Termo Aditivo de Intercâmbio para Graduação. Ano de início: n.i.

Bilkent University (Turquia)

Promover atividades acadêmicas, workshops e eventos científicos; possibilitar a produção conjunta de pesquisas; publicação de material em comum; intercâmbio de estudantes de diferentes áreas de ambas as universidades. Ano de início: 2014

Universidad ORT Uruguay (Uruguai)

Acordo Geral + Termo Aditivo de Intercâmbio para Graduação. Ano de início: n.i.

Prêmios e Distinções Recebidos e Projetos Aprovados

Prêmios e Distinções

- 1) A profa. Anna Leander ganhou o Distinguished Scholar Award “Trans-

versal Acts” to honour interdisciplinary work across International Relations, Science and Technology Studies, and the Arts na seção de Ciência, Tecnologia e Arte nas Relações Internacionais. A premiação aconteceu na International Studies Association (ISA), realizada em março de 2019.

- 2) A aluna de Graduação Natália Teixeira dos Santos recebeu uma menção honrosa da banca avaliadora do Prêmio Bruno Guerra Carneiro Leão de Monografias em Direito do Comércio Internacional do Instituto Rio Branco com sua monografia O contencioso do algodão entre Brasil e Estados Unidos: análise e desdobramentos para a democratização do Sistema Multilateral de Comércio.
- 3) O prof. Paulo Chamon recebeu Menção Honrosa do Prêmio CAPES de Tese 2019 da área de Ciência Política e Relações Internacionais pelo trabalho intitulado The mood of time(s): Melancholia and the limits of temporal thinking in world politics.
- 4) A doutoranda Thaís de Bakker obteve o primeiro lugar no Northedge Prize, concedido pela Millenium Journal of International Studies.
- 5) A mestra Luciana Martinez obteve o segundo lugar no Northedge Prize, concedido pela Millenium Journal of International Studies.
- 6) A profa. Mônica Herz recebeu, no dia 27 de abril, o título de Senior Fellow do CEBRI (Centro Brasileiro de Relações Internacionais).

Projetos Aprovados

Seis eventos do IRI tiveram financiamento da CAPES por meio do Programa de Apoio a Eventos no País (PAEP):

- IPS Winter School 2019 - Prof. João Nogueira
- Controle das Resistências, Encolhimento dos Espaços de Participação e Crise da Democracia - Profa. Maria Elena Rodriguez
- No “melhor interesse” de quem? Infâncias, Crianças e a Política Internacional de Proteção - Profa. Jana Tabak
- Diálogos sobre a Cooperação para o Desenvolvimento: parcerias multissetoriais e a implementação da agenda 2030 - Profa. Marta Fernandez
- Abordagens Críticas do Desenvolvimento: legados e rearticulações do Sul Global em tempos de sustentabilidade - Prof. Paulo Chamon
- BRICS, 10 anos depois: o que esperar para o futuro? - Prof. Paulo Esteves.

Um evento do IRI teve financiamento da FAPERJ por meio do Programa de Apoio à Organização e Eventos no Estado do Rio de Janeiro:

- Modalidades de guerra no cotidiano: a circulação de práticas de segurança em perspectiva local e global - Profa. Mônica Herz.

O prof. Luis Manuel Fernandes, a profa. Anna Leander (IRI) e o Prof. Florian Hoffmann (JUR) ganharam o edital de cooperação entre o CNPq e a Fundação Nacional de Ciência da Suíça (SNSF) com o projeto Infraestruturando a De-

mocracia: A Política Regulatória dos Códigos Digitais, Conteúdos e Modos de Circulação.

A profa. Isabel Rocha de Siqueira foi contemplada com a bolsa de Jovem Cientista do Nosso Estado, da FAPERJ, com o projeto Paz e Desenvolvimento na Agenda 2030 da ONU: ODS16+ nas grandes cidades do Sul Global.

A profa. Paula Drumond foi contemplada pelo edital de Auxílio à Pesquisa (APQ1) da FAPERJ, com o projeto Mulheres, Paz e Segurança na América Latina: Avanços e Desafios para a Construção e a Promoção da Paz.

A profa. Marta Fernandez foi contemplada pelo edital de Apoio a Grupos Emergentes de Pesquisa com o projeto Práticas de Resolução de Conflitos e Construção da Paz no plano local e internacional: perspectivas do Sul Global. A equipe do projeto possui pesquisadores do IRI/PUC-Rio, UERJ, ESG e UFRJ.

O Programa de Pós-Graduação em Relações Internacionais do IRI foi contemplado pelo Edital da FAPERJ de Apoio para Programas e Cursos de Pós-Graduação Stricto Sensu com o projeto Apoio à Internacionalização do Programa de Pós-Graduação em Relações Internacionais da PUC-Rio enviado pelo prof. Roberto Yamato.

O Mestrado Profissional em Análise e Gestão de Políticas Internacionais (MAPI) foi contemplado pelo Edital da FAPERJ de Apoio para Programas e Cursos de Pós-Graduação Stricto Sensu com o projeto Apoio e Fortalecimento do Mestrado Profissional em Análise e Gestão de Políticas Internacionais da PUC-Rio enviado pela profa. Andrea Hoffmann.

Os professores Kai Kenkel, Maira Siman, Andrea Hoffmann e João Nogueira foram contemplados pelo CNPq com a Bolsa e Produtividade em Pesquisa de 2019.

Prêmios e Distinções Recebidos BRICS

Pelo nono ano consecutivo, o BRICS Policy Center foi reconhecido entre os melhores Think Tanks do mundo. O resultado foi divulgado através do Global Go To Think Tank Index Report 2019, produzido pela Universidade da Pensilvânia. Em 2019, o BPC subiu mais uma posição e aparece no top 10 da categoria Melhores Think Tanks na América Central e América do Sul. Desde 2016, foram 17 posições conquistadas na categoria. O Centro foi destaque também entre os Melhores Think Tanks Afiliados a Universidades, alcançando a melhor posição do Brasil e o sétimo lugar no mundo.

Balanço do Ano

Destacaria, como pontos fortes do IRI:

- 1) Pelo nono ano consecutivo, o BRICS Policy Center foi reconhecido entre os melhores Think Tanks do mundo. Em 2019, o BPC subiu mais uma posição e aparece no top 10 da categoria “Melhores Think Tanks na América Central e América do Sul”. Além disso, o Centro ganhou destaque pela primeira vez na categoria “Melhor Think Tank de Social

- Policy”, ocupando a terceira maior posição do Brasil.
- 2) O Laboratório de Metodologia do IRI lançou o livro *Metodologias e Relações Internacionais: Debates Contemporâneos. Vol. II*. Este é o segundo livro de uma série de publicações em metodologia para as ciências sociais e as humanidades. O livro e a série surgiram como produto de algumas atividades organizadas pelo Laboratório de Metodologia (LabMet) do Instituto de Relações Internacionais (IRI) da PUC-Rio. Os professores colaboradores desta edição foram Gustavo Naves Franco (Unirio), María Elvira Díaz-Benítez (UFRJ) e Amana Mattos (UERJ), Isabel Rocha de Siqueira (IRI/PUC-Rio) e Sam Okoth Opondo (Vassar College).
 - 3) O Mestrado Profissional e a Pós-Graduação acadêmica foram contemplados pelo Edital da FAPERJ de Apoio para Programas e Cursos de Pós-Graduação.
 - 4) O Projeto GlobalGrace organizou o *Seminário Percursos Criativos para Culturas de Igualdade*, entre os dias 07 e 09 de maio, na PUC-Rio e no Galpão Bela Maré. Entre setembro e dezembro de 2019, foi oferecido, no âmbito do projeto, um curso livre intitulado *Repensando Gênero: Arte, Política e Masculinidades*, na sede da Uniperiferias, na Nova Holanda, Maré.
 - 5) A *Revista Contexto Internacional* do IRI foi classificada pelo novo Qualis da Capes como A1.
 - 6) Realizamos 7 (sete) eventos que contaram com o apoio de agências nacionais: (i) Escola de Inverno da IPS (International Political Sociology); (ii) *Controle das Resistências, Encolhimento dos Espaços de Participação e Crise da Democracia*; (iii) *No ‘melhor interesse’ de quem? Infâncias, Crianças e a Política Internacional de Proteção*, (iv) *Diálogos sobre a Cooperação para o Desenvolvimento: parcerias multissetoriais e a implementação da agenda 2030*, (v) *Abordagens Críticas do Desenvolvimento: legados e rearticulações do Sul Global em tempos de sustentabilidade*, (vi), *BRICS, 10 anos depois: o que esperar para o futuro?*, (vii) *Modalidades de guerra no cotidiano: a circulação de práticas de segurança em perspectiva local e global*.
 - 7) Aulas inaugurais:

08.04.2019 - *Capitalism and Indigeneity in the Anthropocene: Postcolonial Studies*, discutiu como pensar e agir politicamente em tempos de crise existencial em escala planetária e o que o pensamento pós-colonial tem a oferecer a esse respeito, com o Professor da Universidade do Hawái, Sankaran Krishna.

15.08.2019 - *Memórias da Política Externa Ativa e Altiava*, com o ex-ministro das Relações Exteriores, Celso Amorim.

26.08.2020 - A profa. Pinar Bilgin, da Bilkent University, ministrou a aula inaugural da Pós-Graduação intitulada *Post-Positivism from Below*.

17.09.2019 - Aula inaugural do Mestrado Profissional (MAPI). Na ocasião foi exibido o documentário *Mão à Carne. Como a escravidão contemporânea contamina a pecuária brasileira*, que teve na produção a participação de docentes e discentes do programa.

Profa. Marta Regina Fernandez Y Garcia Moreno
Diretora do Departamento Instituto de Relações Internacionais

Todos os dados foram fornecidos pelo Departamento ou extraídos do site do CNPq.

Centro Técnico *Científico* – CTC

Rua Marquês de São Vicente, 225
Edifício Cardeal Leme, 12º andar
Gávea – Rio de Janeiro – RJ – Brasil – CEP: 22451-900
Telefones: 55 21 35271303 | 1304 | 1305
E-mail: contato-ctc@puc-rio.br
Site: www.ctc.puc-rio.br

O Centro Técnico Científico tem como objetivo a busca constante do domínio de novas tecnologias e de sua aplicação correta na sociedade, valorizando, acima de tudo, a criatividade e a iniciativa empreendedora em ensino, pesquisa e desenvolvimento. Assim como os outros centros da PUC-Rio, o CTC conta com um núcleo básico no currículo da Graduação que, formado por matérias obrigatórias de vários departamentos da Universidade, é essencial para que o aluno adquira uma visão mais ampla da realidade que o cerca.

DECANO

Prof. Luiz Alencar Reis da Silva Mello
E-mail: smello@cetuc.puc-rio.br

COORDENAÇÕES SETORIAIS

COORDENAÇÃO SETORIAL DE PÓS-GRADUAÇÃO E PESQUISA

Prof. Márcio da Silveira Carvalho – MEC
E-mail: msc@puc-rio.br

COORDENAÇÃO SETORIAL DE GRADUAÇÃO

Prof. Luiz Fernando Campos Ramos Martha – CIV
E-mail: lfm@tecgraf.puc-rio.br

COORDENAÇÃO SETORIAL DE DESENVOLVIMENTO

Prof. Sidnei Paciornik – DEQM
E-mail: sidnei@puc-rio.br

COORDENAÇÃO DE COOPERAÇÃO INTERNACIONAL

Prof. Carlos Frederico Borges Palmeira – MAT
E-mail: fredpal@mat.puc-rio.br

COORDENAÇÃO DO CICLO BÁSICO

Prof. Gláucio Lima Siqueira – CETUC
E-mail: glaucio@cetuc.puc-rio.br

COORDENAÇÃO DO CICLO PROFISSIONAL DAS ENGENHARIAS

Prof. Marcelo de Andrade Dreux – MEC
E-mail: dreux@puc-rio.br

CONGREGAÇÃO

A Congregação é constituída pelos professores e pesquisadores em exercício, pelos professores aposentados e por representantes do corpo discente, nos termos da legislação em vigor.

CONSELHO DEPARTAMENTAL

Titulares Prof. Luiz Alencar Reis da Silva Mello
Prof. Márcio da Silveira Carvalho
Prof. Luiz Fernando Campos Ramos Martha
Prof. Ney Augusto Dumont
Prof. Delberis Araujo Lima
Prof. Rodrigo Prioli Menezes
Prof. Eduardo de Albuquerque Brocchi
Prof. Luiz Felipe Scavarda do Carmo
Prof. Flávio José Vieira Hasselmann
Prof. Ricardo Queiroz Aucélio
Prof. Hugo Fuks
Prof. Sérgio Leal Braga
Profa. Mônica Feijó Naccache
Prof. Roberto Ierusalimschy
Prof. Guilherme Penello Temporão
Prof. Tácio Mauro Pereira de Campos
Prof. David Francisco Martinez Torres
Profa. Adriana Leiras
Prof. Renato da Silva Carreira

Suplentes Prof. Sinésio Pesco
Prof. Alan Conci Kubrusly
Prof. Flávio de Andrade Silva
Prof. Sérgio Lifschitz
Profa. Camilla Djenne Buarque Muller

Representante

Discente Rodrigo Fagundes Figueira Pinho

COMISSÃO SETORIAL DE CARREIRA DOCENTE

Titulares Prof. Nicolau Corção Saldanha – MAT
Prof. José Alberto dos Reis Parise – MEC
Profa. Deane de Mesquita Roehl – CIV
Prof. José Marcus de Oliveira Godoy – QUI

Suplentes Prof. Maurício Leonardo Torem – DEQM
Prof. Marco Cremona – FIS

EQUIPE ADMINISTRATIVA DO DECANATO

DCTC Carmen Lucia Sarabanda da Silva Fagundes
Amineh Sant'Anna de Paula Martins
Laís do Nascimento Alves
Bluma Elamy da Nóbrega
Marcelo Pereira de Souza
Marco Antonio Soares Alves de Oliveira
Jorge Luiz Costa Ferreira
Ane Cristine Queiroz Cardão
Tiago Phelippe Ribeiro Santana
Júlio Falcão da Silva
Célio Almeida da Motta

EDCTC Santana Maria Patricio Braga dos Santos
Alex Vasconcellos Dias
Breno Farias Albuquerque
Bruno Pereira Batista
Carlos de Lorenzo Costa Filho
Carlos Henrique Alves da Cunha
Cláudia Carlos Lins
David Leite Carrilho
Douglas da Silva Rocha
Eduardo Costa de Moraes
Jorge Luiz Costa Ferreira
Kellen da Costa Barbosa
Marcio da Conceição Soares
Messias Cardoso Lamim (até abril)
Paula Ferreira da Silva
Welerson Braga Amorim

CICLO BÁSICO – CBCTC

Localização Rua Marquês de São Vicente, 225
Edifício Cardeal Leme, sala 251

Gávea - Rio de Janeiro - RJ - Brasil - CEP 22451-900
Telefones: 55 21 35271310 | 1311 | 1312 | Fax: 55 21 35271002
E-mail: secretcb@puc-rio.br | Site: www.cbctc.puc-rio.br

COORDENADOR

Prof. Glaucio Lima Siqueira – CETUC
E-mail: glaucio.siqueira@puc-rio.br

COORDENADORA ADJUNTA

Profa. Débora Freire Mondaini – MAT

EQUIPE DE SECRETARIA

Adriana Barbosa
Leonardo Guedes
Alan Ferreira da Silva
Athos de Souza Rozino Ferreira
Vânia Gonçalves da Silva
Jeferson de Magalhães Ferreira
Francisco Anderson Ferreira de Loiola (até março)
João Pedro Fernandes Barbosa

CICLO PROFISSIONAL DAS ENGENHARIAS

Localização Rua Marquês de São Vicente, 225
Edifício Cardeal Leme, sala 233
Gávea - Rio de Janeiro - RJ - Brasil - CEP 22451-900
Telefones: 55 21 35271957 | 1958 | 1959 | Fax: 55 21 35271428
E-mail: secretcpe@puc-rio.br

COORDENADOR

Prof. Marcelo de Andrade Dreux – MEC
E-mail: dreux@puc-rio.br

EQUIPE DE SECRETARIA

Marcos Machnuck de Souza
Amarildo Abrantes
Fernanda Basílio Lopes
Luis Gustavo Almeida Silva

Departamentos

Departamento de Engenharia Civil e Ambiental – CIV
Departamento de Engenharia Elétrica – ELE
Departamento de Engenharia Industrial – IND
Departamento de Engenharia Mecânica – MEC
Departamento de Engenharia Química e de Materiais – DEQM
Departamento de Física – FIS
Departamento de Informática – INF

Departamento de Matemática – MAT
Departamento de Química – QUI

Cursos

Ciência da Computação
Engenharia Ambiental e Sanitária
Engenharia Civil
Engenharia de Computação
Engenharia de Materiais e Nanotecnologia
Engenharia de Produção
Engenharia Elétrica
Engenharia Mecânica
Engenharia Química
Física
Matemática
Química
Sistemas de Informação

Cursos Interdepartamentais

Engenharia de Controle e Automação
Engenharia de Petróleo

Unidades Complementares e Órgãos Vinculados

CENTRO DE ESTUDOS EM TELECOMUNICAÇÕES – CETUC

Localização Rua Marquês de São Vicente, 225
Edifício da Amizade, Ala Kennedy, 7º andar
Gávea - Rio de Janeiro - RJ - Brasil - CEP 22451-900
Telefones: 55 21 35271679 | 1680
E-mail: contato@cetuc.puc-rio.br | Site: www.cetuc.puc-rio.br

DIRETOR

Prof. Flávio José Vieira Hasselmann

INSTITUTO TECNOLÓGICO DA PUC-RIO – ITUC

Localização Rua Marquês de São Vicente, 225
Edifício Cardeal Leme, térreo
Gávea - Rio de Janeiro - RJ - Brasil - CEP 22451-900
Telefone: 55 21 35271534 | 55 21 35271543
E-mail: ituc@puc-rio.br | Site: www.ituc.puc-rio.br

COORDENADOR

Prof. Sérgio Leal Braga – MEC

EQUIPE DE SECRETARIA

Jorge Dias Lage
Luciano Medeiros Pires
Renato Gomes da Silva
Leandro Francisco da Fonseca Góis
Janaina Dias Tavares Braga
Lucia Queiroz Abreu

INSTITUTO DE ENERGIA DA PUC – IEPUC

Localização Rua Marquês de São Vicente, 225 | Edifício Cardeal Leme, sobreloja
Gávea - Rio de Janeiro - RJ - Brasil - CEP 22451-900
Telefones: 55 21 35271857 | 1858 | Fax: 55 21 35271856
E-mail: janadtb@puc-rio.br | Site: www.iepuc.ctc.puc-rio.br

COORDENADOR

Prof. Sérgio Leal Braga – MEC

EQUIPE DE SECRETARIA

Alexandre Alves Dias
Rogério Rodrigues
Epifânio Mamani Ticona
Marcia Christina Borges Fernandes
Savio Bueno Guimarães Souza
Hélio Guedes de Oliveira
Delano José Rodrigues
Helena Regina Fonseca Coelho
Anderson Carlos dos Santos Moura
Camila Martinez Torres

NÚCLEO DE EDUCAÇÃO EM CIÊNCIAS E ENGENHARIA PROFESSOR MARCOS AZEVEDO DA SILVEIRA – NECE

Localização Rua Marquês de São Vicente, 225
Edifício Cardeal Leme, 12º andar
Gávea - Rio de Janeiro - RJ - Brasil - CEP 22451-900
Telefone: 55 21 35271303 | Fax: 55 21 35271309
E-mail: nece@puc-rio.br | Site: www.nece.ctc.puc-rio.br

COORDENADORA

Profa. Elisa Dominguez Sotelino – CIV

Colaboradores Prof. Marcelo de Andrade Dreux – MEC
Leila Maria Castro Vilela

EQUIPE

Carmen Lucia Sarabanda da Silva Fagundes
Laís do Nascimento Alves
Lena Fonseca da Silva Hirsch
Deborah Sanches Ferreira
Amineh Sant'Anna de Paula Martins

SERVIÇO DE ORIENTAÇÃO UNIVERSITÁRIA DO CTC – SOU-CTC

Localização Rua Marquês de São Vicente, 225
Edifício Cardeal Leme, 12º andar
Gávea - Rio de Janeiro - RJ - Brasil - CEP 22451-900
Telefone: 55 21 35271303 | Fax: 55 21 35271309
E-mail: nece@puc-rio.br | Site: www.nece.ctc.puc-rio.br

COORDENADORA

Leila Maria Castro Vilela

EQUIPE

Lena Fonseca da Silva Hirsch
Deborah Sanches Ferreira
Renata Barcellos Borges Fraga
Dayana Ximenes dos Santos Frazão

Balanço do Ano

Em 2019, o cenário já observado em 2018 aprofundou-se, tanto em seus aspectos positivos como nos negativos.

Apesar da redução drástica do financiamento à pesquisa pelos órgãos de fomento e da confusão instalada como resultado de uma política estatal obscurantista e de desvalorização da ciência, no caso do Centro Técnico Científico da PUC-Rio, as parcerias, contratos e convênios de PD&T com empresas geraram recursos para a manutenção das equipes de pesquisadores e o aumento dos investimentos em infraestrutura, que garantiram o crescimento contínuo da produção científica e tecnológica. Novamente, como em 2017 e 2018, esses contratos e convênios, que têm alta concentração no CTC, foram responsáveis por mais da metade do orçamento da PUC-Rio no ano de 2019. Como já mencionado em anos anteriores, foi também fundamental para este crescimento o sucesso na renovação do quadro principal, com a contratação de novos professores fortemente dedicados e produtivos.

Já na Graduação, embora nossos cursos continuem recebendo boas avaliações, a tendência à redução do número de alunos permaneceu. Entre 2014 e 2019, o número de alunos do CTC caiu de 3.500 para 2.400, cerca de um terço. Também o número total de alunos de Graduação da PUC-Rio como um todo sofreu importante redução, embora em percentual um pouco menor (20%).

No caso do CTC, isso é reflexo do difícil cenário econômico no país, mas também da necessidade de modernização do ensino de Engenharia. Torna-se

cada vez mais urgente a modernização do ensino de Graduação, dessa vez para além da simples reformulação dos currículos, mas com o uso de novas tecnologias no ensino, com a introdução de Metodologias de Aprendizagem Ativa, com o desenvolvimento de competências profissionais em lugar da simples transmissão linear de conteúdos, com a maior interdisciplinaridade nos cursos e com a aproximação do ensino e da aprendizagem à realidade do mercado de trabalho. Em resumo, é necessário alinhar-se com o que está expresso formalmente nas novas Diretrizes Curriculares Nacionais para Cursos de Engenharia, aprovadas pelo Conselho Nacional de Educação, e que devem ser implantadas nos próximos dois anos.

Para viver a transição até que ocorra um aumento significativo na procura por nossos cursos, além da política financeira austera já praticada, com a adoção das medidas de contenção de despesas e a revisão dos critérios para concessão de bolsas de estudo, que tinham atingido níveis recorde, é fundamental a adoção de uma política mais agressiva de captação de alunos para os cursos existentes e a criação de novos cursos. Estamos considerando o potencial dos cursos de Tecnólogo, com duração de três anos e mensalidades mais baixas, mas com o entendimento de que essas iniciativas só serão viáveis se formos capazes de criar escala, atraindo um grande número de alunos.

Na Pós-Graduação, mantivemos nossa posição de destaque no país. Como já mencionado em anos anteriores, isso é resultado do trabalho de alta qualidade dos nossos docentes e da gestão eficiente dos programas de Pós-Graduação, refletindo também o sucesso na contratação e no credenciamento dos docentes e a importância das avaliações trienais dos professores do Quadro Principal, além da manutenção e crescimento dos projetos realizados em parceria com empresas, por meio de convênios para pesquisa aplicada e de contratos de prestação serviços tecnológicos, que têm garantido a renovação da infraestrutura de pesquisa do Centro.

Neste balanço, a discussão sobre os desafios e perspectivas futuras, escrita com uma visão de 2019, fica limitada, incompleta e até pueril, agora que já conhecemos o que 2020 nos reservava. Melhor será, então, parar por aqui, prometendo grandes emoções nos próximos capítulos.

Prof. Luiz Alencar Reis da Silva Mello
Decano do CTC

Departamento de Engenharia Civil e Ambiental – CIV

Rua Marquês de São Vicente, 225
Edifício Cardeal Leme, sala 301
Gávea - Rio de Janeiro - RJ - Brasil - CEP 22451-900
Telefones: 55 21 35271188 | 1189 | 1190
Fax: 55 21 35271195 | E-mail: civ-diretoria@puc-rio.br
Site: www.puc-rio.br/ensinopesq/ccg/eng_civil.html
Site: www.civ.puc-rio.br

Pós-Graduação em Engenharia Civil
Telefone: 55 21 35271194 | E-mail: civ-pos@puc-rio.br
Site: www.puc-rio.br/ensinopesq/ccpg/progciv.html

Pós-Graduação em Engenharia Urbana e Ambiental
Telefone: 55 21 35271997 | E-mail: civ-urb@puc-rio.br
Site: www.puc-rio.br/ensinopesq/ccpg/progamb.html
Site: www.urb.puc-rio.br

CTC

DIRETOR

Prof. Ney Augusto Dumont

COORDENADOR DE GRADUAÇÃO

ENGENHARIA CIVIL E AMBIENTAL

Prof. Daniel Carlos Taissum Cardoso
E-mail: dctcardoso@puc-rio.br

ENGENHARIA AMBIENTAL

Profa. Raquel Quadros Velloso (até outubro)

Prof. Tácio Mauro Pereira de Campos (a partir de novembro)
Data de Posse: 01/11/2019
Número da portaria: 63/2019

COORDENADOR DE PÓS-GRADUAÇÃO

ENGENHARIA CIVIL

Prof. Celso Romanel
E-mail: romanel@puc-rio.br
Data de Posse: 29/11/2019
Número da portaria: 66 /2019

ENGENHARIA URBANA E AMBIENTAL

Prof. Celso Romanel
E-mail: romanel@puc-rio.br
Data de Posse: 11/07/2019
Número da portaria: 34/2019

EQUIPE DE SECRETARIA

Lenilson de Oliveira Guimarães – Assistente
Maria de Fátima de Castro Dinoá – Coordenador I (até julho)
Rita de Cássia do Nascimento Leite – Analista II, Pós-Graduação em Engenharia Civil - até julho
Rita de Cássia do Nascimento Leite – Coordenador I (a partir de agosto)
Luana Pereira Fonseca Martins – Analista II (a partir de junho)
Jardel da Silva Rocha – Auxiliar I
Bruno dos Reis de Araújo (CCE) – Assistente, Pós-Graduação Engenharia Urbana e Ambiental

EQUIPE TÉCNICA

Laboratório de Estruturas Euclides Domingues Moura Neto – Técnico III
Carlos Alexandre do Nascimento Gonçalves – Auxiliar II (até maio)
José Nilson de Melo – Supervisor II
Rogério Ross da Fonseca Daniel – Técnico III
Jhansen Veiga Salles - Aux I (a partir de junho)

Laboratório de Geotecnia Amaury Cardoso Fraga – Técnico II
Josué Pereira Martins – Técnico II
Edson de Oliveira Silva – Coordenador I
Carlos Antônio de Castro dos Santos – Técnico II

Laboratórios de Informática Carlos Marcel Alves de Carvalho – Especialista II

COMISSÃO GERAL DO DEPARTAMENTO

Prof. Ney Augusto Dumont - Diretor
Profa. Ana Cristina Malheiros Gonçalves Carvalho - CCPE-CTC
Prof. Celso Romanel
Prof. Daniel Carlos Taissum Cardoso
Profa. Deane de Mesquita Roehl
Prof. Luiz Fernando Campos Ramos Martha
Prof. Paulo Batista Gonçalves
Prof. Vitor Nascimento Aguiar
José Adriano Cardoso Malko (até junho) – Representante dos alunos de Pós-Graduação
Karl Igor Martins Guerra (a partir de julho) – Representante dos alunos de Pós-Graduação

COMISSÃO DE PÓS-GRADUAÇÃO E PESQUISA

Engenharia Civil Prof. Ney Augusto Dumont
Prof. Celso Romanel
Prof. Raul Rosas e Silva
Prof. Sergio Augusto Barreto da Fontoura

Engenharia Urbana Prof. Celso Romanel
Prof. Tácio Mauro Pereira de Campos

e Ambiental Prof. Klaus Fricke – *Technische Universität Braunschweig, Alemanha*

COMISSÃO DE CARREIRA DOCENTE

Prof. Ney Augusto Dumont
Prof. Eurípedes do Amaral Vargas Júnior (a partir de dezembro)
Prof. Paulo Batista Gonçalves
Prof. Sérgio Augusto Barreto da Fontoura (até novembro)
Prof. Tácio Mauro Pereira de Campos

COMISSÃO DE BIBLIOTECA

Prof. Ney Augusto Dumont

REPRESENTANTE PARA O PROGRAMA INSTITUCIONAL DE BOLSAS DE INICIAÇÃO CIENTÍFICA DO CNPq – PIBIC

Prof. Daniel Carlos Taissum Cardoso

CORPO DOCENTE

Quadro Principal Prof. Alberto de Sampaio Sayão
e Eméritos Prof. Celso Romanel
Prof. Daniel Carlos Taissum Cardoso
Profa. Deane de Mesquita Roehl
Profa. Elisa Dominguez Sotelino
Prof. Eurípedes do Amaral Vargas Júnior
Prof. Flávio de Andrade Silva
Prof. José Tavares Araruna Júnior
Prof. Khosrow Ghavami, Emérito
Prof. Luiz Carlos Wrobel (a partir de abril)
Prof. Luiz Fernando Campos Ramos Martha
Prof. Ney Augusto Dumont
Prof. Paulo Batista Gonçalves
Profa. Raquel Quadros Velloso
Prof. Raul Rosas e Silva
Prof. Sérgio Augusto Barreto da Fontoura
Prof. Tácio Mauro Pereira de Campos
Prof. Vitor Nascimento Aguiar

Quadro Complementar Profa. Ana Cristina Malheiros Gonçalves Carvalho – CCPE-CTC
Prof. Antonio Roberto Martins Barboza de Oliveira – CCPE-CTC (até julho)
Prof. Ben-Hur de Albuquerque e Silva - CCPE-CTC
Prof. Carlos Eden Sardenberg Mesquita - CCPE-CTC
Prof. Claudio Palmeiro do Amaral - CCPE-CTC (a partir de agosto)
Profa. Christianne Arraes Maroun - CCPE-CTC
Prof. David Antunes Cabral - CCPE-CTC (retorno de licença em agosto)
Profa. Denise Maria Mano Pessoa - CCPE-CTC

Prof. Emil de Souza Sánchez Filho - CCPE-CTC (até julho)
Prof. Ernani de Souza Costa - CCPE-CTC
Profa. Fernanda de Andrade Salgado - CCPE-CTC
Prof. Glauco José de Oliveira Rodrigues - CCPE-CTC (a partir de agosto)
Profa. Jaqueline Passamani Zubelli Guimarães - CCPE-CTC
Prof. Joel Vieira Baptista Junior - CCPE-CTC
Prof. Jorge Lucas Ferreira - CCPE-CTC
Profa. Lidia da Conceição Domingues Shehata - CCPE-CTC (a partir de agosto)
Profa. Marta Vasconcelos Ottoni - CCPE-CTC (a partir de agosto)
Prof. Marcelo Roberto Ventura Dias de Mattos Bezerra - DAU
Profa. Neise Ribeiro Vieira - CCPE-CTC
Prof. Osvaldo Moura Rezende - CCPE-CTC (a partir de agosto)
Prof. Rogério Schiffer de Souza - CCPE-CTC
Prof. Thomas Adams - CCPE-CTC
Prof. Vinicius de França Machado - CCPE-CTC

Professores Prof. Thomaz Langembach – UFRJ
Visitantes Profa. Janine Domingos Vieira – UFF
Prof. Marcus Hering – *Technische Universität Dresden, Alemanha*
Prof. Yurie Curosu – *Technische Universität Dresden, Alemanha*
Prof. Viktor Mechtcherine - *Technische Universität Dresden, Alemanha*
Prof. Steffen Mueller - *Technische Universität Dresden, Alemanha*

CURSOS OFERECIDOS

Graduação **Bacharelado em Engenharia Civil**

Iniciado em 1948

Avaliado pelo MEC com o conceito 4 para o ciclo avaliativo de 2016 a 2018

O bacharelado do Curso de Engenharia Civil da PUC-Rio obteve o grau de 4 estrelas na avaliação do Guia do Estudante 2019

Bacharelado em Engenharia Ambiental

Iniciado em 2002

Código do curso no MEC: 70523

Reconhecimento

Portaria MEC nº 52, de 26/05/2006

D.O.U. de 29/05/2006

Renovação do Reconhecimento

Portaria SERES/MEC nº 1.095, de 24/12/2015

D.O.U. de 30/12/2015

Avaliado pelo MEC com o conceito 4 para o ciclo avaliativo de 2013 a 2015

O Bacharelado do curso de Engenharia Ambiental da PUC-Rio obteve 4

estrelas no Guia do Estudante 2019.

Pós-Graduação **Mestrado acadêmico**, iniciado em 1965
Stricto sensu

Doutorado, iniciado em 1984

Mestrado e Doutorado em Engenharia Civil

Áreas de concentração:

I) Estruturas

Linhas de pesquisa

- Computação gráfica aplicada
- Dano e Fratura de Materiais
- Estruturas de aço e mistas
- Estruturas de concreto armado e protendido
- Instabilidade e Dinâmica de estruturas;
- Materiais cimentícios avançados
- Materiais não convencionais e sustentabilidade
- Métodos variacionais e computacionais
- Novas metodologias na engenharia

II) Geotecnia

Linhas de pesquisa

- Geotecnia ambiental
- Mecânica das rochas e geologia de Engenharia
- Geomecânica do petróleo
- Geotecnia experimental
- Geomecânica computacional

Avaliados pela CAPES com conceito 6 para o quadriênio 2013/2016

Mestrado Profissional em Engenharia Urbana e Ambiental, iniciado em 2009

Avaliado pela CAPES com conceito 3 para o quadriênio 2013/2016.

Ao aluno que preencher satisfatoriamente os requisitos do programa serão concedidos os títulos de Mestrado em Engenharia Urbana e Ambiental (Opção Profissional) pela PUC-Rio e *Master of Science pela Technische Universität Braunschweig*, da Alemanha.

Pós-Graduação **Extensão:**
Lato sensu

- Perícia Ambiental
- Inferência Estatística Aplicada à Engenharia
- Engenharia Legal, Avaliações e Perícias Judiciais
- Perícia em Segurança do Trabalho
- Desenvolvimento em Edificações
- Patologias de Estruturas e Edificações
- Gestão, Contabilidade e Comunicação

GRUPOS DE PESQUISA CADASTRADOS NO CNPQ

Materiais Cimentícios Avançados.

Coordenador: Prof. Flávio de Andrade Silva. Ano de formação: 2014.

CONVÊNIOS E PARCERIAS

FAPERJ (Brasil)

Desenvolvimento de Soluções por impressão 3D para Habitações Sociais.
Ano de início: 2019

FAPERJ Nº 14/2019 (Brasil)

Apoio a Grupos Emergentes de Pesquisa no Estado do RJ. Ano de início: 2019

CNPq Nº 402777/2019-0, parceiros Academia de Ciências da Rússia e a Tongji University (China) (BRICS STI)

Estudos e estratégias para utilização de sedimentos acumulados por ações antrópicas no Complexo Lagunar da Baixada de Jacarepaguá. Ano de início: 2019

Universidade de Liverpool (UK) (Inglaterra e Brasil)

Desenvolvimento de estudos técnico-socioambientais associados à ruptura de barragens de contenção de rejeitos de mineração. Ano de início: 2019

CNPq/MCTIC/MDS Nº 36/2018 (Brasil)

Desenvolvimento de compósitos verdes por impressão 3D para habitações sociais.
Ano de início: 2018

FAPERJ - Chamada Apoio às Instituições de Ensino e Pesquisa Sediadas no RJ (Brasil)

Estudo do Comportamento de Solos Visando o Entendimento da Evolução de Rupturas de Encostas e de Deformações em Obras de Infraestrutura no Rio de Janeiro. Ano de início: 2018

CNPq - Chamada MCTIC/CNPq Nº 28/2018 - Universal/Faixa C (Brasil)

Uso de técnicas de monitoramento geotécnico no desenvolvimento sustentável de hortas eco-urbanas. Ano de início: 2018

CNPq/MCTIC/MDS Edital no.36/2018 - Tecnologia Social (Brasil)

n.i.. Ano de início: 2018

CENPES/PETROBRAS - Projeto de Pesquisa em Modelagem de Forças em Cortadores PDC durante a Perfuração (Brasil)

Desenvolvimento de um modelo computacional que relaciona a geometria do cortador e o tipo do cortador com o seu desgaste para uma dada taxa de penetração.

Ano de início: 2018

CENPES/PETROBRAS - Avaliação Experimental e Modelagem Numérica de Problemas de Geomecânica de Reservatórios (Brasil)

Determinação de propriedades mecânicas e hidráulicas de rochas empregando ensaios de laboratório associada à execução de simulações numéricas a fim de gerar uma coletânea de dados confiáveis para a introdução em modelos da análise geomecânica. Ano de início: 2018

CENPES/PETROBRAS - Projeto de Pesquisa e desenvolvimento em modelagem numérica para análises de estabilidade de poços e dimensionamento de revestimentos submetidos a carregamentos geomecânicos (Brasil)

Desenvolvimento de soluções numéricas visando a integridade de poços em zonas de sal, desde sua perfuração ao abandono, permitindo a perfuração de poços com uso de peso de fluido adequado e dimensionamento de revestimentos submetidos a carregamentos geomecânicos complexos, notadamente decorrentes de fluência salina e efeitos de subsidência. Ano de início: 2018

CENPES/PETROBRAS - Projeto Técnicas de modelagem geológica e geomecânica aplicadas a fins de perfuração (Brasil)

Fornecer ferramentas que auxiliem na otimização do processo de perfuração de poços. Ano de início: 2018

CENPES/PETROBRAS – Projeto Técnicas de modelagem geomecânica 1D aplicadas a fins de perfuração: desenvolvimento WEB de sistema de estabilidade de poços (Brasil)

Desenvolvimento da ferramenta SEST WEB que objetiva a modelagem geomecânica 1D de estabilidade de poços, seja em projetos, acompanhamento ou retroanálises.

Ano de início: 2018

CENPES/PETROBRAS – Projeto Pesquisa e Desenvolvimento em Soluções Proativas para Problemas de Estabilidade de Poços (Brasil)

Estabelecer procedimentos para antecipar problemas durante a construção de poços causados por instabilidades das formações rochosas durante a perfuração.

Ano de início: 2018

CAPES/DAAD – Probral – *Mechanics of Strain Hardening Cementitious Composites Under High Strain Rates and Multi-Axial Loads* (Brasil e Alemanha)

PROBRAL (CAPES/DAAD – PROJETO # 88881.144080/2017-01. Ano de início: 2018

Petrobras – Modicarste – Modelagem e Simulação Multifísica de Diagênese Cársica em Escala de Reservatório (Brasil)

Desenvolvimento de uma abordagem baseada em processos para a compreensão dos mecanismos de formação de carstes, em diferentes escalas (poro, reservatório e bacia), pelo estudo de interações físicas/químicas entre rocha e fluido, tensões e temperaturas. Ano de início: 2018

CENPES/PETROBRAS – Modelagem e visualização para estudo geomecânico em processos de estocagem de óleo e gás em cavernas de sal (Brasil)

Melhorar os procedimentos de análise de estabilidade e integridade geomecânica do comportamento de um campo de cavernas; otimizar a localização de cada caverna em um cluster de cavernas; melhorar a qualidade das avaliações de estabilidade mecânica para cavernas de sal posicionadas perto do flanco de domos de sal e identificar métodos precisos para medição da distância entre os limites da caverna e o flanco do domo de sal. Ano de início: 2017

CENPES/PETROBRAS – Desenvolvimento de *plugins* para o *software* Imago3D (Brasil)

Desenvolvimento de *plugins* para o *software* Imago3D. Ano de início: 2017

Edital MCTI/CNPq 01/2016 – Desempenho e Resistência à Compressão de Curta/Longa Duração de Colunas Pultrudadas de Polímero Reforçado com Fibra de Vidro (PRFV) (Brasil)

Desempenho e Resistência à Compressão de Curta/Longa Duração de Colunas Pultrudadas de Polímero Reforçado com Fibra de Vidro (PRFV). Ano de início: 2017

CNPq – Desempenho e Resistência à Compressão de Curta/Longa Duração de Colunas Pultrudadas de Polímero Reforçado com Fibra de Vidro (PRFV) (Brasil)

Serão conduzidos ensaios à compressão em colunas com outras formas de seção transversal e ensaios à compressão de longa duração, nos quais o crescimento da deflexão lateral em cada coluna será medido ao longo do tempo. Ano de início: 2017

CENPES/Petrobras – Efeitos Geomecânicos em Reservatórios e Rochas Adjacentes Causados pela Produção – FASE III (Brasil)

Desenvolvimento de ferramentas computacionais para avaliar o efeito da produção nas deformações no interior e nas rochas adjacentes ao reservatório e avaliar o

potencial de reativação de falhas. Ano de início: 2017

Chevron do Brasil – Termo de Cooperação – Terceiro Aditivo CHEVRON (Brasil)
Aquisição de equipamentos para apoio ao curso de Engenharia de Petróleo na Graduação e concessão de bolsas para alunos de iniciação científica. Ano de início: 2017

Petrobras – Estudos experimentais tais para determinação do comportamento geomecânico de rochas carbonáticas (Brasil)
O objetivo deste projeto é avaliar, por meio de ensaios de laboratório, o comportamento geomecânico de rochas de interesse à indústria do petróleo em geral o de rochas carbonáticas em particular. Ano de início: 2016

FAPERJ – Manutenção de equipamentos multiusuários para caracterização mecânica e físico-química de materiais compósitos (Brasil)
Manutenção de equipamentos multiusuários para caracterização mecânica e físico-química de materiais compósitos. Ano de início: 2016

FAPERJ – Instabilidade de elementos estruturais pultrudados em polímero reforçado com fibra de vidro (PRFV) submetidos a forças de compressão de longa duração (Brasil)
Fluência é um fenômeno muito importante em materiais poliméricos reforçados com fibra de vidro (PRFV), mesmo à temperatura ambiente. O aumento das deformações sob ação de forças de longa duração pode levar elementos estruturais ao colapso, seja por ruptura do material por fluência (*creep rupture*) ou por flambagem por fluência (*creep buckling*). Ano de início: 2016

CNPq – Desenvolvimento, caracterização e modelagem numérica de concreto têxtil para reparo e reforço de elementos estruturais (Brasil)
Desenvolvimento, caracterização e modelagem numérica de concreto têxtil para reparo e reforço de elementos estruturais. Ano de início: 2016

FAPERJ – Desenvolvimento, caracterização e modelagem numérica de concreto têxtil para reparo e reforço de elementos estruturais (Brasil)
Desenvolvimento, caracterização e modelagem numérica de concreto têxtil para reparo e reforço de elementos estruturais. Ano de início: 2016

CENPES/Petrobras – Estudos numéricos e experimentais do comportamento fluido-mecânico de rochas sedimentares a partir do estudo de afloramentos (Brasil)
O projeto tem como objetivos a determinação do comportamento tensão x deformação x permeabilidade de rochas componentes de afloramentos de interesse para uso em atividades de simulação numérica de processos de acoplamento fluido-mecânico. Ano de início: 2015

Petrobras – Estudos numéricos e experimentais de processos geomecânicos relevantes para a construção de poços de petróleo no Brasil (Projeto GEOP) (Brasil)
O projeto trata do desenvolvimento de procedimentos numéricos e experimentais para estudos geomecânicos que ocorrem em diferentes etapas de construção de poços de petróleo no Brasil. Ano de início: 2014

CAPES/DAAD – iNOPA / CAPES / DAAD / GIZ (Brasil e Alemanha)
Intitulado Fortalecimento de capacidades, Desenvolvimento e Operação de Plantas de Tratamento Mecânico Biológico com Tecnologia de Fermentação Integrada. Desenvolvido em parceria com a Universidade de Braunschweig, Alemanha. Ano de início: 2014

Petrobras – Construção e implementação de um sistema de medida sísmica a baixa frequência (Brasil e Austrália)
Construção e implementação de um sistema para determinação de propriedades

acústicas de rochas de interesse para a indústria de petróleo em regime de baixa frequência. Ano de início: 2014

Fund. Coord. de Aperfeiçoamento de Pessoal de Nível Superior – NUFFIC – Projeto de Cooperação Internacional entre a PUC-Rio e a Universidade Livre de Amsterdam (Brasil e Holanda)

Consórcio para o Estudo Sustentável da Água. Ano de início: 2014

BGE & P BRASIL LTDA – (Auxílio Financeiro) – Modelagem Acoplada Multiescala e Multifísica (Brasil)

Desenvolvimento de modelos de simulação do comportamento dos meios porosos fraturados como um sistema deformável tridimensional multifásico, em que a deformação do esqueleto rochoso, microfraturas e o desenvolvimento de fraturas são analisados levando em conta o fluxo de fluido multifásico (e multicomponente), além de interação termo-químico-mecânica no contexto de Modelagem Acoplada Termo-Hidro-Químico-Mecânica na escala do Reservatório. Ano de início: 2014

FINEP – Financiadora de Estudos Projetos (Brasil)

Desenvolvimento e inovação voltados à estruturação da Rede Nacional de Pesquisa e Desenvolvimento do Bambu, dentro da linha temática “Gargalos no Desenvolvimento da Cadeia Produtiva do Bambu” cujos objetivos gerais são: a identificação de espécies nativas e exóticas; produção e aplicação estrutural de BLC; transferência tecnológica em produção e plantio de mudas; utilização de bambu para materiais compósitos de alta performance. Ano de início: 2013

CENPES/Petrobras – Análise hidromecânica em meios porosos com acoplamento de fluxo superficial (Brasil)

O principal objetivo desta pesquisa é desenvolver um modelo computacional capaz de simular problemas transientes de acoplamento hidromecânico em meios porosos incluindo os processos de fluxo superficial. Assim, dois tipos de acoplamento são envolvidos: o primeiro, acoplando os processos de fluxo subsuperficial e mecânicos, chamado nesta proposta de acoplamento hidromecânico, e o segundo acoplando os processos de fluxo subsuperficial e superficial. Ano de início: 2012

Petrobras – Desenvolvimento de procedimentos numéricos e experimentais para análise e previsão do comportamento de reservatórios estruturalmente complexos (Projeto SIGER) (Brasil)

O projeto contempla o desenvolvimento e implementação de equipamentos e procedimentos analítico-numéricos e processos experimentais para a análise de comportamento de reservatórios estruturalmente complexos. Ano de início: 2011

CAPES/DAAD – Innovative approaches to tailings water management from the aluminium industry (Brasil e Alemanha)

Convênio de Cooperação Técnico-Científica Internacional sobre o manejo sustentável de água. O projeto é coordenado pela Universidade Técnica de Braunschweig e tem como propósito promover o intercâmbio científico de docentes e discentes. Ano de início: 2011

CENPES/Petrobras – Folhelhos e Hidráulica na Perfuração (Brasil)

Este projeto tem por objetivo analisar o desempenho de fluidos de perfuração notadamente na interação com folhelhos, valores dinâmicos de pressão no anular do poço e capacidade de remoção dos cascalhos de perfuração. Ano de início: 2011

TecGraf/PUC-Rio (Brasil)

Modelagem e Visualização em Engenharia e Geologia. Ano de início: 1990

FAPERJ – Edital 22/2016 (Apoio Emergencial) (Brasil)

Processo 201.003/2017 - Apoio emergencial para manutenção de equipamentos de programas stricto sensu do Rio de Janeiro. Ano de início: 2018

Prêmios e Distinções Recebidos e Projetos Aprovados

Prêmios e Distinções

- Diploma de Reconhecimento da Universidade pelos serviços prestados ao Núcleo Interdisciplinar de Meio Ambiente (NIMA) nas questões socioambientais, concedido pela Pontifícia Universidade Católica do Rio de Janeiro em 04/06/2019 ao Prof. Tácio Mauro Pereira de Campos.

. Diploma e Medalha de Pesquisador de Destaque, na linha *Laudato SI'* de Sustentabilidade em virtude de relevantes serviços prestados à Universidade, concedido pela Pontifícia Universidade Católica do Rio de Janeiro em 19/12/2019 ao Prof. Tácio Mauro Pereira de Campos.

Projetos Aprovados

- FAPERJ E 46/2014 - Programa de Apoio a Núcleos de Excelência - Projeto: *Avaliação de Problemas Geo-Hidro-Ambientais*. Coordenação: Prof. Tácio de Campos

- FAPERJ 11/2018 - Programa Apoio às Instituições de Ensino e Pesquisa Sediadas no Rio de Janeiro - Projeto: *Estudo do Comportamento de Solos Visando o Entendimento da Evolução de Rupturas de Encostas e de Deformações em Obras de Infraestrutura no Rio de Janeiro*. Coordenação: Prof. Tácio de Campos

- FAPERJ 09/2019 - Programa Cientista de Nosso Estado - Projeto: *Processos de Ruptura em Encostas Não Saturadas do Rio de Janeiro: Estudos Básicos*. Coordenação: Prof. Tácio de Campos

- FAPERJ - Desenvolvimento, Caracterização e Modelagem Numérica de Concreto Têxtil para Reparo e Reforço de Elementos Estruturais - Programa Cientista do Nosso Estado, bolsa implementada em 2019. Prof. Flávio de Andrade Silva

- FAPERJ - Desempenho e Conforto Térmico e Elétrico de Sistemas Fotovoltaicos Integrados à Arquitetura - Programa Cientista do Nosso Estado 2019 - Aprovado - Prof. Luiz Carlos Wrobel

- CNPq - Um Novo Modelo Numérico Multiescala de Fratura Óssea para Diagnóstico de Osteoporose, Bolsa de Produtividade em Pesquisa, CNPq, julho de 2019 - Aprovada Bolsa Nível PQ-1A - Prof. Luiz Carlos Wrobel

- 2019 *Visiting Scholar Recognition* oferecido pela Missouri University of Science and Technology - Prof. José Tavares Araruna Júnior

Balanco do Ano

Número de alunos matriculados no curso de Engenharia Civil: 309, formandos: 67. Alunos matriculados no curso de Engenharia Ambiental 76, formandos:

10. Alunos matriculados no curso de Engenharia de Petróleo: 19, formandos: 4
Alunos matriculados na pós-graduação: 117 no Mestrado e 107 no Doutorado. Foram defendidas 49 dissertações de mestrado e 7 teses de doutorado.

O Mestrado Profissional de Engenharia Urbana e Ambiental teve 75 alunos matriculados. Foram defendidas 15 dissertações.

Reconhecimento dos cursos de Graduação do DEC, publicado através da Portaria Nº 919, de 27/12/2018, publicada no DOU em 28/12/2018, na Seção 1, Edição nº 249, páginas 225,229 e 230, renovou-se o reconhecimento dos cursos de Bacharelado em Engenharia Civil, Bacharelado em Engenharia Ambiental e Bacharelado em Engenharia de Petróleo

Prof. Ney Augusto Dumont

Diretor do Departamento de Engenharia Civil e Ambiental

Todos os dados foram fornecidos pelo Departamento ou extraídos do site do CNPq.

Departamento de Engenharia Elétrica – ELE

Rua Marquês de São Vicente, 225
Edifício Cardeal Leme, sala 401
Gávea - Rio de Janeiro - RJ - Brasil - CEP 22451-900
Telefone: 55 21 35271203 (Graduação)
Telefones: 55 21 35271204 | 2294 (Pós-Graduação)
Fax: 55 21 35271232
E-mails: graduacao@ele.puc-rio.br; pos@ele.puc-rio.br
Site: www.puc-rio.br/ensinopesq/ccg/eng_eletrica.html
Site: www.puc-rio.br/ensinopesq/ccpg/progele.html
Site: www.ele.puc-rio.br

CTC

DIRETORA

Prof. Delberis Araújo Lima
E-mail : delberis@ele.puc-rio.br

COORDENADOR DE GRADUAÇÃO

GRADUAÇÃO EM ENGENHARIA ELÉTRICA

Prof. Guilherme Penello Temporão – CETUC
E-mail: temporao@puc-rio.br

GRADUAÇÃO EM ENGENHARIA DE CONTROLE E AUTOMAÇÃO

Profa. Ana Maria Beltran Pavani – VRAC
E-mail: apavani@puc-rio.br

COORDENADOR DE PÓS-GRADUAÇÃO

Prof. Ricardo Bernardo Prada
E-mail: prada@ele.puc-rio.br

EQUIPE DE SECRETARIA

Marcia Brum de Souza Guerra
Bruno Ximenes de Paiva
Rafael dos Santos da Silva - Graduação
Teo Romano Roque - Pós-Graduação

EQUIPE TÉCNICA

Carlos Afonso Pacheco Campos
Danilo Ferreira da Silva
Evandro Costa dos Reis
Luis Fernando Vieira Gomes
Manuel Ramos Martins

COMISSÃO GERAL DO DEPARTAMENTO

Prof. Armando Martins Leite da Silva
Prof. Eduardo Costa da Silva
Prof. David Martins Vieira - CCPE-CTC
Profa. Marley Maria Bernardes Rebuszi Vellasco
Prof. Moises Henrique Szwarcman
Prof. Ricardo Bernardo Prada
Prof. Ricardo Tanscheit

COMISSÃO DE PÓS-GRADUAÇÃO E PESQUISA

Prof. Ricardo Bernardo Prada
Prof. Alexandre Street de Aguiar
Prof. Emanuel Paiva de Oliveira Costa - CETUC
Prof. Guilherme Penello Temporão - CETUC
Profa. Marley Maria Bernardes Rebuszi Vellasco
Vitor Bento de Sousa - Representante Discente

COMISSÃO DE CARREIRA DOCENTE

Prof. Álvaro de Lima Veiga Filho
Prof. Armando Martins Leite da Silva
Prof. Cristiano Augusto Coelho Fernandes
Prof. Delberis Araujo Lima
Prof. Raul Queiroz Feitosa

REPRESENTANTE PARA O PROGRAMA INSTITUCIONAL DE BOLSAS DE INICIAÇÃO CIENTÍFICA DO CNPq – PIBIC

Prof. Guilherme Penello Temporão – CETUC

CORPO DOCENTE

Quadro Principal e Eméritos Prof. Alexandre Street de Aguiar
Prof. Álvaro de Lima Veiga Filho
Prof. Antônio Cadea Leite
Prof. Armando Martins Leite da Silva
Prof. Cristiano Augusto Coelho Fernandes
Prof. Delberis Araujo Lima
Prof. Eduardo Costa da Silva
Profa. Marley Maria Bernardes Rebuszi Vellasco
Prof. Mauro Schwanke da Silva
Prof. Moises Henrique Szwarcman
Prof. Pe. Pedro Magalhães Guimarães Ferreira S.J., Emérito
Prof. Phillipe Vilaça Gomes (a partir de dezembro)
Prof. Ricardo Bernardo Prada
Prof. Ricardo Tanscheit
Prof. Wouter Caarls

<i>Quadro Complementar</i>	Prof. David Martins Vieira – CCPE-CTC Prof. Karla Tereza Figueiredo Leite Prof. Marco Aurelio Cavalcanti Pacheco Prof. William de Souza Barbosa – CCPE-CTC
<i>Quadro Suplementar</i>	Prof. Ana Maria Beltran Pavani – VRAc Prof. Marco Antônio Guimarães Dias Prof. Raul Queiroz Feitosa
<i>Professores Visitantes</i>	Prof. Gary Yen – <i>Oklahoma State University</i> , EUA Prof. Peter Hofmann – Universidade de Salzburg, Áustria Prof. Vincenzo Piuri – <i>Università degli Studi di Milano</i> , Itália
<i>Pesquisadores Visitantes</i>	Andreas Pester – CUAS – Carinthia University of Applied Sciences, Áustria Ramona Oros – CUAS – Carinthia University of Applied Sciences, Áustria

CURSOS OFERECIDOS

<i>Graduação</i>	Bacharelado em Engenharia Elétrica Iniciado em 1948 Avaliado pelo MEC com o conceito 4 para o ciclo avaliativo de 2016 a 2018 Bacharelado em Engenharia de Controle e Automação Iniciado em 1997 O Departamento de Engenharia Elétrica tornou-se responsável, em 2016, pelo Bacharelado em Engenharia de Controle e Automação, com a participação de professores do Departamento de Engenharia Mecânica no Núcleo Docente Estruturante do curso. Avaliado pelo MEC com o conceito 5 para o ciclo avaliativo de 2016 a 2018 O Departamento de Engenharia Elétrica é corresponsável com o Departamento de Informática pelo Bacharelado em Engenharia de Computação.
<i>Pós-Graduação Stricto Sensu</i>	Mestrado Acadêmico , iniciado em 1963 Doutorado , iniciado em 1981 Mestrado e Doutorado em Engenharia Elétrica Áreas de concentração: I) Eletromagnetismo Aplicado Linhas de pesquisa - Antenas - Rádio propagação (rádio meteorologia, comunicações celulares e via satélite, sistemas rádio digitais) - Microondas e sistemas de comunicações ópticas - Optoeletrônica e instrumentação

II) Métodos de Apoio à Decisão

Linhas de pesquisa

- Otimização: programação estocástica, programação linear, programação inteira, programação dinâmica. Aplicações: energia, otimização de carteiras; alocação dinâmica de recursos; gestão de ativos e passivos.
- Modelos Estatísticos Lineares e Não Lineares: processos estocásticos, modelos de séries temporais e econométricos, modelos em espaço de estado. Aplicações: energia, economia e finanças, seguros e *commodities*.
- Inteligência Computacional: redes neurais, lógica *fuzzy*, computação evolucionária, sistemas híbridos inteligentes. Aplicações: mineração de dados, controle, energia, finanças, biologia computacional.

III) Nanotecnologia

Linhas de pesquisa

- Computação Quântica e Reversível: qubits, algoritmos quânticos, transformada de Fourier quântica, portas quânticas universais, criptografia quântica, entropia de Von Neumann etc.
- Nanotecnologia Computacional: métodos de apoio à decisão na inferência de propriedades e síntese de componentes em escala nanométrica.
- Nanodispositivos e Nanomateriais: dispositivos optoeletrônicos (detectores, lasers etc.), sensores, células combustíveis, novos materiais etc.
- Nanoeletrônica: eletrônica molecular, dispositivos eletrônicos à base de carbono (nanotubos, grafenos e fulerenos), novas alternativas de arquiteturas (QCA, *cross-bars* etc.), dispositivos luminosos (OLEDs), memórias etc.

IV) Processamento de Sinais, Automação e Robótica

Linhas de pesquisa

- Análise de Imagens: processamento e interpretação de Imagens, visão computacional. Aplicações: sensoriamento remoto, imagens médicas, visão robótica, biometria.
- Robótica Móvel: autônoma e controlada remotamente; virtual e real. Aplicações: futebol de robôs, controle em ambientes colaborativos e competitivos.

V) Sistemas de Comunicações

Linhas de pesquisa

- Sistemas de Transmissão Digital
- Sistemas de Comunicações Móveis Celulares
- Sistemas de Comunicações via Satélite
- Redes de Comunicações

VI) Sistemas de Energia Elétrica

Linhas de pesquisa

- Gestão Econômica e Financeira: serviços ancilares à operação,

expansão do suporte de potência reativa, reserva de geração, uso da rede de transmissão e distribuição; estratégias ótimas, análise de risco e comercialização de energia; eficiência energética.

- Planejamento e Operação: segurança; estabilidade de tensão; previsão de carga e aflúências; programação da geração e reserva; geração distribuída.

Avaliados pela CAPES com conceito 7 para o quadriênio 2013/2016

*Pós-graduação
Lato Sensu*

Especialização:

- BI-MASTER: *Business Intelligence Master* – Sistemas Inteligentes de Apoio à Decisão em Negócios (360 horas)

Extensão:

- Prof. Delberis Araujo Lima: Sistemas de Distribuição de Energia Elétrica (21 horas)
- Prof. Marco Aurélio C. Pacheco: Apoio à Decisão Usando Excel (36 horas); E-Business: Localização e Uso da Informação em Negócios (24 horas); Gestão do Conhecimento (36 horas); Lógica Fuzzy: Sistemas Baseados no Conhecimento Por Lógica Fuzzy (33 horas); Matlab I: Programação e Prática para Negócios e Ciência (36 horas)
- Prof. Reinaldo Castro Souza: Treinamento do Modelo de Otimização do Despacho Hidrotérmico (16 horas), em Teresina, Caxias do Sul e Universidade Federal do ABC

GRUPOS DE PESQUISA CADASTRADOS NO CNPQ

Inteligência Computacional e Robótica Aplicadas

Coordenador: Profa. Marley Maria Bernardes Rebuzzi Vellasco. Ano de formação: 1993

CONVÊNIOS E PARCERIAS

UFRN, UFPA e UFMG, Instituto Nacional de Ciência e Tecnologia em Comunicações sem Fio (Brasil)

Desenvolvimento de pesquisas, realização de campanhas de medição, interação com o setor produtivo, e formação de recursos humanos na área de comunicações sem fio e correlatas. Ano de início: 2016

UFMG, CEFET-MG e UFSJ (Brasil)

Projeto PROCAD/CAPES sobre estudos de Comunicações sem Fio, com bolsas de iniciação científica, mestrado e doutorado. Ano de início: 2015

UFBA, UFMG e Unicamp (Brasil)

Projeto PROCAD sobre estudos de Comunicações sem Fio. Ano de início: 2016

INPE (Brasil)

Divisão de Processamento de Imagens e Divisão de Sensoriamento Remoto, participação conjunta de professores e pesquisadores na execução do projeto INTERSAR financiado pela FINEP dentro da Rede Brasileira de Visualização Avançada.

Ano de início: 2015

Faculdade de Engenharia Elétrica da UFJF (Brasil)

Projeto estratégico conjunto sobre estudos do modelo de despacho hidrotérmico do sistema interligado brasileiro. Projeto estratégico de P&D financiado pela ANEEL. Ano de início: 2015

UFMA, UFJF, Programa de Pós-Graduação em Engenharia Elétrica (Brasil)
Colaboração em atividades de P&D na área de Sistemas de Energia Elétrica, com a participação de professores e alunos de PG. Ano de início: s.d.

Instituto de Física da UFRJ (Brasil)

Desenvolvimento de materiais e dispositivos semicondutores. Ano de início: 2014

Instituto de Engenharia Elétrica e Instituto de Física da Unicamp (Brasil)

Desenvolvimento de estruturas semicondutoras para dispositivos optoeletrônicos IEAv, desenvolvimento de fotodetectores de infravermelho. Ano de início: 2014

UERJ (Brasil)

Desenvolvimento de fotodetectores de infravermelho. Ano de início: 2014

CEFET Petrópolis (Brasil)

Desenvolvimento de células solares. Ano de início: 2015

UFPE e CBPF (Brasil)

Colaboração em atividades destinadas à pesquisa e desenvolvimento de sensores/transdutores magnéticos de alta sensibilidade, baseados no fenômeno da Magnetoimpedância Gigante (GMI - *Giant Magnetoimpedance*), com a participação de professores e alunos de Pós-Graduação. Ano de início: 2014

UERJ e IME (Brasil)

Colaboração em atividades destinadas à pesquisa e desenvolvimento de sistemas robóticos autônomos, com participação de professores e alunos de Pós-Graduação. Ano de início: 2015

CEPEL (Brasil)

Colaboração em atividades destinadas à pesquisa e desenvolvimento de sistemas automatizados para detecção e classificação de efeito corona. Ano de início: 2015

Divisão de Aeronomia do INPE (Brasil)

Participação conjunta de professores e pesquisadores na análise de dados de cintilação ionosférica. Ano de início: 2015

CTA, Instituto Tecnológico da Aeronáutica e Instituto de Aeronáutica e Espaço (Brasil)

Participação conjunta de professores e pesquisadores na análise de dados de cintilação ionosférica. Ano de início: 2015

UNESP (Faculdade de Ciências e Tecnologia – Presidente Prudente), INPE (Divisão de Aeronomia) e ITA (Brasil)

Para o desenvolvimento do Projeto “Tecnologia GNSS no suporte à Navegação Aérea (GNSS-NavAer)”. Ano de início: 2015

USP (Brasil)

Técnicas de processamento de sinais explorando a esparsidade de sinais e sistemas. Ano de início: 2017

Air Force Research Laboratory, Space Vehicles Directorate, e Boston College, Institute for Scientific Research (EUA)

Participação conjunta de professores e pesquisadores na análise de dados de irregularidades ionosféricas. Ano de início: 2016

Technische Universität Braunschweig, Braunschweig, Alemanha (Alemanha)
Intercâmbio. Ano de início: 2016

Arizona State University, Intermediate Band Solar Cells with Optimized Transition Energy Based on InAs Quantum Dots on AlGaAs (USA)
Projeto dentro do programa Ciência sem Fronteiras. Ano de início: 2017

Fraunhofer Institute for Solar Energy, ISE (Alemanha)
Pesquisa em células solares de alta eficiência. Ano de início: 2017

Convênio UNIBRAL (Brasil)
Financiamento de bolsas pela CAPES/DAAD para alunos em programa de duplo diploma e intercâmbio (Graduação e Pós-Graduação). Ano de início: 2015

University of Nottingham (Reino Unido)
Medidas em estruturas para células solares. Ano de início: 2017

Programa BRAFITEC/Capes (Brasil)
Convênio de intercâmbio de graduação sanduíche e dupla diplomação da PUC-Rio com Paristech - Institut de Science et Technologies e Télécom- Bretagne de Brest. Ano de início: 2015

The Ohio State University, Electrical and Computer Engineering Department (USA)
Na área de desenvolvimento de sensores para prospecção petrolífera. Ano de início: 2016

University of California in Los Angeles, Departamento de Engenharia Elétrica (USA)
Na área de Wavelets in Hilbert Space e Semigrupos de Operadores. Ano de início: 2017

Princeton University, EUA, Departamento de Engenharia Elétrica (USA)
Na área de processamento de sinais. Ano de início: 2017

TU Dresden, Alemanha, Vodafone Chair Mobile Communications System (Alemanha)
Na área de sistemas de comunicações. Ano de início: 2017

TU Ilmenau, Alemanha, Departamento de Engenharia Elétrica (Alemanha)
Na área de sistemas de comunicações e processamento de sinais. Ano de início: 2017

Universität der Bundeswehr München, Alemanha (Alemanha)
Na área de sistemas de comunicações e processamento de sinais. Ano de início: 2017

RWTH Aachen University, Alemanha, Departamento de Engenharia Elétrica (Alemanha)
Na área de sistemas de comunicações e redes de sensores. Ano de início: 2017

University of York, Reino Unido, Departamento de Engenharia Eletrônica (Reino Unido)
Na área de sistemas de comunicações e processamento de sinais. Ano de início: 2016

Johannes Kepler University Linz, Áustria, Instituto de Processamento de Sinais (Áustria)
Na área de sistemas de comunicações e processamento de sinais. Ano de início: 2017

University College London, UK, Fundo Newton RCUK-FAPERJ, Rio-UK+BigData

(Reino Unido)

Modeling and Improving Rio de Janeiro State Economic Policies using Big Data Analytics Tools. Ano de início: 2017

Norwegian University of Life Sciences, SIU/UTFORSK (Noruega)

Partnership Programme, Vision-based Control with Applications to Robotic Systems. Ano de início: 2017

Norwegian University of Life Sciences (Noruega)

Projeto de colaboração internacional, envolvendo intercâmbio de docentes, alunos de Graduação e alunos de Pós-Graduação. Ano de início: 2017

Liverpool John Moores University, UK, Newton Research Collaboration Programme (Reino Unido)

Data Science Approaches for the Detection of Variable Light Source in Uneven Time-Domain Astronomy. Ano de início: 2017

University College of Northern Denmark (Dinamarca)

Envolvendo intercâmbio de docentes, alunos de Graduação e alunos de Pós-Graduação. Ano de início: 2017

Universidade de Calgary, Canadá (Canadá)

Na área de informação quântica. Ano de início: 2017

Instituto Politécnico do Porto, Portugal, ABENGE – Associação Brasileira de Educação em Engenharia – Brasil, BTH – Blekinge Tekniska Högskola – Suécia, CUAS – Carinthia University of Applied Sciences – Áustria, IFSC – Instituto Federal de Santa Catarina – Brasil, IRICE – Instituto Rosario de Investigaciones en Ciencias de la Educación – Argentina, UDEUSTO – Universidad de Deusto – Espanha, UFSC – Universidade Federal de Santa Catarina – Brasil, UNED – Universidad Nacional de Educación a Distancia – Espanha, UNR – Universidad Nacional de Rosario – Argentina, UNSE – Universidad Nacional de Santiago del Estero – Argentina, projeto VISIR+ (Portugal)

n.i.. Ano de início: 2016

Balanço do Ano

O Departamento de Engenharia Elétrica tem mantido um destacado desempenho nas atividades de Pós-Graduação a partir dos projetos e parcerias ao longo de 2019. Em nível de Graduação, busca-se aumentar a nota 4 recebida pelo MEC no período de 2016 a 2018 com a contratação de novos professores e a preparação de novos cursos e atividades.

Prof. Delberis Araujo Lima

Diretor do Departamento de Engenharia Elétrica

CTC

Departamento de Engenharia Industrial – IND

Rua Marquês de São Vicente, 225
Edifício Cardeal Leme, sala 950
Gávea - Rio de Janeiro - RJ - Brasil - CEP 22451-900
Telefones: 55 21 35271284 | 1285 | 1286 | 1287 | 1288 | 1289
E-mail: industrial@puc-rio.br
Site: www.puc-rio.br/ensinopesq/ccg/eng_producao.html
Site: www.puc-rio.br/ensinopesq/ccpg/progpro.html
Site: www.ind.puc-rio.br

DIRETOR

Prof. Luiz Felipe Roris Rodriguez Scavarda do Carmo
E-mail: lf.scavarda@puc-rio.br
Data de Posse: 10/06/2019 (Recondução)
Número da portaria: 32a/2019

VICE-DIRETOR

Prof. Sílvio Hamacher
E-mail: hamacher@puc-rio.br

COORDENADORA DE GRADUAÇÃO

Profa. Flávia Cesar Teixeira Mendes
E-mail: fctmendes@puc-rio.br

COORDENADOR DE PÓS-GRADUAÇÃO

COORDENADOR DO MESTRADO/DOCTORADO ACADÊMICO

Prof. Fernando Luiz Cyrino de Oliveira
E-mail: cyrino@puc-rio.br
Data de Posse: 09/06/2019 (Recondução)
Número da portaria: 71/2019

COORDENADOR ADJUNTO DO MESTRADO/DOCTORADO ACADÊMICO

Prof. Davi Michel Valladão (até agosto)
E-mail: davimv@puc-rio.br

Prof. Rafael Martinelli Pinto (a partir de agosto)
E-mail: maritnelli@puc-rio.br

COORDENADOR DO MESTRADO PROFISSIONAL EM LOGÍSTICA

Prof. Antonio Marcio Tavares Thomé
E-mail: mt@puc-rio.br

COORDENADOR ADJUNTO DO MESTRADO PROFISSIONAL EM LOGÍSTICA

Prof. Rafael Martinelli Pinto (até agosto)
E-mail: martinelli@puc-rio.br

Profa. Adriana Leiras (a partir de agosto)
E-mail: adrianaleiras@puc-rio.br

COORDENADORA DEPARTAMENTAL DE CURSOS DE EXTENSÃO

Prof. Antonio Marcio Tavares Thomé
E-mail: mt@puc-rio.br

COORDENADORA DEPARTAMENTAL DE COOPERAÇÃO INTERNACIONAL

Profa. Adriana Leiras (até setembro)
E-mail: adrianaleiras@puc-rio.br

Profa. Luciana de Souza Pessoa (a partir de setembro)
E-mail: lucianapessoa@puc-rio.br

COORDENADORA DEPARTAMENTAL DE DESENVOLVIMENTO

Profa. Júlia Lima Fleck
E-mail: jfleck@puc-rio.br

COORDENADOR DE INFORMÁTICA

Prof. Rafael Martinelli Pinto (até setembro)
E-mail: martinelli@puc-rio.br

Profa. Luciana de Souza Pessoa (a partir de setembro)
E-mail: lucianapessoa@puc-rio.br

EQUIPE DE SECRETARIA

Claudia Guimarães Teti – Secretária da Pós-Graduação
Fernanda Lopes de Frias – Coordenadora Administrativa
Isabel Regina Finoti – Secretária Administrativa
Renata Maria de Lira Saboia de Abreu – Secretária de Graduação

EQUIPE TÉCNICA

Eduardo Henrique de Sousa Salvino

COMISSÃO GERAL DO DEPARTAMENTO

Profa. Adriana Leiras
Prof. Davi Michel Valladão
Prof. Fernando Luiz Cyrino Oliveira
Profa. Flávia Cesar Teixeira Mendes
Prof. Luiz Felipe Roris Rodriguez Scavarda do Carmo
Prof. Paulo Soares Alves Cunha - CCPE-CTC
Prof. Reinaldo Castro Souza
Prof. Silvio Hamacher

COMISSÃO DE PÓS-GRADUAÇÃO E PESQUISA

Prof. Antônio Márcio Tavares Thomé
Profa. Adriana Leiras
Prof. Fernando Luiz Cyrino Oliveira
Prof. Luiz Felipe Roris Rodriguez Scavarda do Carmo
Prof. Rafael Martinelli Pinto
Prof. Reinaldo Castro Souza
Prof. Sílvio Hamacher

COMISSÃO DE CARREIRA DOCENTE

Prof. Fernando Luiz Cyrino Oliveira
Prof. Luiz Felipe Roris Rodriguez Scavarda do Carmo
Prof. Reinaldo Castro Souza
Prof. Sílvio Hamacher

REPRESENTANTE DO PROGRAMA INSTITUCIONAL DE BOLSAS INICIAÇÃO CIENTÍFICA DO CNPQ – PIBIC

Profa. Flávia Cesar Teixeira Mendes

CORPO DOCENTE

Quadro Principal e Eméritos Prof. Adriana Leiras
Prof. André Barreira da Silva Rocha - CCPE-CTC (até agosto)
Prof. Antônio Márcio Tavares Thomé
Prof. Bruno Fânzeres dos Santos
Prof. Davi Michel Valladão
Profa. Fernanda Araújo Baião Amorim
Prof. Fernando Luiz Cyrino Oliveira
Prof. José Eugênio Leal, Emérito
Profa. Júlia Lima Fleck
Profa. Luciana de Souza Pessoa
Prof. Luiz Felipe Roris Rodriguez Scavarda do Carmo
Prof. Nélio Domingues Pizzolato, Emérito
Profa. Paula Medina Maçaira Louro
Prof. Rafael Martinelli Pinto
Prof. Reinaldo Castro Souza
Prof. Sílvio Hamacher

Quadro Complementar Prof. André Barreira da Silva Rocha - CCPE-CTC (a partir de agosto)
Prof. Fábio Rodrigo Siqueira Batista - CCPE-CTC
Prof. Fabrício Mello Rodrigues da Silva - ECO
Prof. Fernando Henrique da Silveira Neto - CCPE-CTC
Prof. Guilherme Nunes da Costa - ECO
Prof. Gustavo Costa Gomes Moreira - CCPE-CTC
Prof. Gustavo Miranda Araújo - CCPE-CTC
Prof. Lincoln Wolf de Almeida Neves - CCPE-CTC
Prof. Luiz Eduardo Santos Torres - CCPE-CTC
Prof. Luiz Henrique Abreu Dal Bello - CCPE-CTC

Prof. Marcelo Xavier Seeling – CCPE-CTC
Prof. Marco Aurélio Fagundes Albernaz – CCPE-CTC
Prof. Mario Antônio Pinheiro Bitencourt – CCPE-CTC
Prof. Paulo Soares Alves Cunha – CCPE-CTC
Prof. Renato de Viveiros Lima – CCPE-CTC
Prof. Ricardo Yogui – CCPE-CTC
Prof. Roberto Cintra Martins – CCPE-CTC
Profa. Thais Helena de Lima Nunes – CCPE-CTC
Profa. Venétia Maria Correa Santos – CCPE-CTC
Prof. Wagner Saboia de Abreu – CCPE-CTC

Quadro
Suplementar Profa. Flávia Cesar Teixeira Mendes

Professores Prof. Bernd Hellingrath – *Universidade de Münster, Alemanha*
Visitantes Prof. Paulo Gonçalves – *Universidad Politécnica de Valência, Espanha*
Prof. Andy Sun - *Georgia Institute of Technology*
Prof. Paulo Gonçalves - *Universidade de Lugano*
Profa. Anastasiya Drob - *Molde University College*
Prof. Anton Zakhtarenka - *Molde University College*
Profa. Danielle Hooijenga - *École des Mines Saint- Étienne*
Prof. Subhabrata Chakraborti - *University of Alabama*
Prof. Stephen Piccolo - *Boston University*

CURSOS OFERECIDOS

Graduação Bacharelado em Engenharia de Produção
Iniciado em 2000
Avaliado pelo MEC com o conceito 4 para o ciclo avaliativo de 2016 a 2018

Pós-Graduação **Mestrado e Doutorado em Engenharia de Produção**
Stricto Sensu **Mestrado Acadêmico**, iniciado em 1967
Doutorado, iniciado em 1993
Áreas de concentração:
I) Gerência de Produção – GP
II) Finanças e Análise de Investimentos – FAI
III) Transporte e Logística – TL
Linhas de pesquisa
- Planejamento de Sistemas de Produção e Operações – GP
- Programação e Controle de Sistemas de Produção e Operações – GP
- Mercado de Capitais – FAI
- Finanças Corporativas – FAI
- Planejamento de Sistemas de Transporte e Logística – TL
- Programação e Controle de Sistemas de Transporte e Logística – TL
Avaliados pela CAPES com conceito 5 para o quadriênio 2013/2016

Mestrado Profissional em Logística, iniciado em 2001

Linhas de pesquisa

- Planejamento de Sistemas de Transporte e Logística
- Programação e Controle de Sistemas de Transporte e Logística

Avaliado pela CAPES com conceito 4 para o quadriênio 2013/2016

Pós-Graduação **Extensão:**

- Lato Sensu*
- Gestão de Processos
 - Gestão de Processos de Negócios
 - Gestão de Projetos
 - Gestão de Projetos e Negociação
 - Gestão Orientada a Processos
 - Matemática Financeira
 - Mercado Financeiro Brasileiro: Entendendo seus Problemas
 - Planejamento Estratégico
 - QSMS e Gestão pela Qualidade
 - Relações com Investidores (RI)
 - Valuation: Teoria e Prática na Avaliação de Empresas e Projetos

GRUPOS DE PESQUISA CADASTRADOS NO CNPq

Análise de Séries Temporais.

Coordenador: Prof. Fernando Luiz Cyrino Oliveira . Ano de formação: 2019.

Aplicações de Pesquisa Operacional em Saúde.

Coordenadores: Profa. Laura Silvia Bahiense da Silva Leite e Prof. Silvio Hamacher.
Ano de formação: 2014.

Logística e Operações Humanitárias.

Coordenador: Profa. Adriana Leiras. Ano de formação: 2013.

CONVÊNIOS E PARCERIAS

Termo Aditivo de Cooperação de Dupla Diplomação entre a PUC-Rio e a PUC-Peru (Brasil e Peru)

Programa de Dupla Diplomação em Engenharia Industrial. Ano de início: 2011

Acordo de Cooperação de Dupla Diplomação entre a PUC-Rio e diversas universidades na França (Brasil e França)

Programa de Dupla Diplomação em Engenharia Industrial. Ano de início: 2011

Parceria dos Institutos Fraunhofer/ISI e IREES (Institute for Resource Efficient and Energy Strategies), TEP e PUC-Rio (Brasil, Alemanha e Suíça)

Projeto financiado por empresas do setor elétrico brasileiro. Ano de início: 2013

Parcerias entre a Globo e a PUC-Rio com a colaboração da Fraunhofer IML (Brasil e Alemanha)

Projeto de extensão. Ano de início: 2011

Parceria da Universidad Politécnica de Valência e PUC-Rio (Brasil e Espanha)

Projeto de Pesquisa Desenvolvimento de Gráficos de Control de Calidad Óptimos Y Universales financiado pelo governo espanhol e CNPq. Ano de início: 2012

Cooperação com a Westfälische Wilhelms-Universität Münster (Brasil e Alemanha)
Convênio de intercâmbio para alunos de Graduação e de Pós-Graduação em Engenharia Industrial e projeto financiado por agências de fomento - CAPES e DAAD.
Ano de início: 2011

Cooperação com a Universidade de Coimbra (Brasil e Portugal)
Convênio de Intercâmbio para alunos de Graduação e de Pós-Graduação em Engenharia Industrial. Ano de início: 2013

Cooperação com a Universidade do Porto (Brasil e Portugal)
Convênio de Intercâmbio para alunos de Graduação e de Pós-Graduação em Engenharia Industrial. Ano de início: 2013

Cooperação com a *Bournemouth University* (Brasil e Reino Unido)
Memorandum of Understanding (MoU) para projetos de pesquisa. Ano de início: 2014

Parceria com a Universidade Católica Portuguesa (Brasil e Portugal)
Projetos de pesquisa (sem convênio formal). Ano de início: 2012

Parceria com a University of Alabama (Brasil e EUA)
Projetos de pesquisa financiados por agências de fomento - CNPq e FAPERJ (sem convênio formal). Ano de início: 2012

Parceria com a Universidade de Lugano (Brasil e Suíça)
Projetos de pesquisa financiados por agências de fomento - CNPq e FAPERJ (sem convênio formal). Ano de início: 2013

MIT Center for Transportation and Logistics (Brasil e EUA)
Projetos de pesquisa financiados por agências de fomento - CNPq e FAPERJ (sem convênio formal). Ano de início: 2017

Parceria com a *École Polytechnique* de Montréal (Brasil e Canadá)
Projetos de pesquisa (sem convênio formal). Ano de início: 2016

State University of New York at New Paltz (Brasil e EUA)
Convênio de Intercâmbio para alunos de Graduação e de Pós-Graduação em Engenharia Industrial. Ano de início: 2015

Parceria com Universidade de Aalborg (Brasil e Dinamarca)
Projetos de pesquisa (sem convênio formal). Ano de início: 2015

Parceria com TU – Dortmund / Fraunhofer IML (Brasil e Alemanha)
Projeto financiado por agências de fomento - CAPES, CNPq e DFG (sem convênio formal). Ano de início: 2004

Parceria com a Universidade Adolfo Ibañez (Brasil e Chile)
Projeto financiado por CNPq e FONDECYT (Fondo Nacional de Desarrollo Científico y Tecnológico). Ano de início: 2017

Parceira com AT&T (Brasil e Estados Unidos)
Acordo formal de colaboração em pesquisa. Ano de início: 2019

Parceria com a Georgia Institute of Technology (Brasil e Estados Unidos)
Projetos de pesquisa (sem convênio formal). Ano de início: 2019

Parceria com University of Bath (Reino Unido)
Projetos de pesquisa com convênio formal. Ano de início: 2019

Parceria com Cass Business School (Reino Unido)
Projetos de pesquisa com convênio formal. Ano de início: 2018

Parceria com University College of Northern Denmark (Dinamarca)
Projetos de pesquisa com convênio formal. Ano de início: 2019

Parceria com Oxford University (Reino Unido)
Projetos de pesquisa (sem convênio formal). Ano de início: 2019

Parceria com Universidad Privada Boliviana (Bolívia)
Projetos de pesquisa (sem convênio formal). Ano de início: 2019

Parceria com Universidade de Bordeaux (França)
Projetos de pesquisa (sem convênio formal). Ano de início: 2019

Aalto University (Finlândia)
Projetos de pesquisa (sem convênio formal). Ano de início: 2018

University of Edinburgh (Reino Unido)
Projetos de pesquisa (sem convênio formal). Ano de início: 2018

Philips Research (Holanda)
Projetos de pesquisa (sem convênio formal). Ano de início: 2014

Cardiff University (Reino Unido)
Projetos de pesquisa (sem convênio formal). Ano de início: 2016

Transport Institute – University of Manitoba (Canadá)
Projetos de pesquisa (sem convênio formal). Ano de início: 2018

La Rochelle Business School (França)
Projetos de pesquisa (sem convênio formal). Ano de início: 2019

Università degli studi di Modena e Reggio Emilia (Itália)
Projetos de pesquisa (sem convênio formal). Ano de início: 2018

École Nationale des Ponts et Chaussées (França)
Projetos de pesquisa (sem convênio formal). Ano de início: 2018

Ghent University (Bélgica)
Projetos de pesquisa (sem convênio formal). Ano de início: 2019

Boston University (Estados Unidos)
Projetos de pesquisa (sem convênio formal). Ano de início: 2018

Institut Mines-Télécom – Mines Saint-Étienne (França)
Projetos de pesquisa (sem convênio formal). Ano de início: 2018

Brigham Young University (Estados Unidos)
Projetos de pesquisa (sem convênio formal). Ano de início: 2019

Prêmios e Distinções Recebidos e Projetos Aprovados

PRÊMIOS

- 1) Prêmio: CFA Society Brazil Monografias em Finanças (2º colocado): *Robust Portfolio Optimization Conflicting Views a Black Litermann Model Approach* – Autores: Aluno Dimas Leão Ramos; Orientador: prof. Davi Michel Valadão;
- 2) Prêmio: Honorary Mention no Humlog Best Doctoral Thesis Award 2019 – Tharcisio Cotta Fontainha, Hanken School of Economics (Finlândia). Orientadores: profa. Adriana Leiras e prof. Luiz Felipe Scavarda
- 3) Outstanding Service as Steering Committee Member of Poms 2018 International Conference in Rio de Janeiro (december 10-12, 2018), POMS – Production and Operations Management Society – profa. Adriana Leiras
- 4) Outstanding Service as General Chair of POMS 2018 International Conference in Rio De Janeiro (december 10-12, 2018), POMS – Production and Operations Management Society – profa. Adriana Leiras
- 5) Outstanding Contribution in Reviewing, *International Journal of Disaster Risk Reduction*. – profa. Adriana Leiras
- 6) Prêmio: Menção Especial pelo Destacado Desempenho na Apresentação do artigo na Sessão Temática MA-1, *Social Supply Chain Risk Management: A Case Study in a Cosmetic Company*, Associação Nacional de Programas de Pós-Graduação e Pesquisa em Engenharia de Produção – EPPGEP 2019 – Aluna: Luiza Cunha – Orientadora: profa. Adriana Leiras
- 7) Prêmio: ABEPRO 2019: Melhor Dissertação de Mestrado Profissional – *Previsão de Fretes de Navios Petroleiros no Mercado SPOT*. Aluno: Rodrigo Ferreira Bertoloto; Orientador: prof. Fernando Luiz Cyrino Oliveira
- 8) EJOR Editors Choice Articles, MAY 2019, ELSEVIER – prof. Bruno Fânzeres dos Santos
- 9) Travel Award Grant para Orientando de Doutorado – Aluno Erick Meira: Artigo Selecionado para Apresentação no 39TH International Symposium on Forecasting (TESSALONIKI, Grécia), International Institute of Forecasters – Orientador: prof. Fernando Luiz Cyrino Oliveira
- 10) Prêmio: Melhor Artigo de Doutorado do EPPGEP 2019 – *A New Perspective on The Brazilian Streamflow Forecasting: Evidence from Climate Effects*. Aluna: Paula Medina Maçaira, Associação Nacional de Programas de Pós-Graduação em Engenharia de Produção; Orientador: prof. Fernando Luiz Cyrino Oliveira
- 11) Outstanding Service as Steering Committee Member – POMS 2018 International Conference, POMS – Production & Operations Management Society – 2019 – prof. Luiz Felipe Scavarda

- 12) Prêmio: Melhor Trabalho na Categoria Pesquisa Operacional (Simpósio da Marinha) SPOLM 2019 - *Regressão Quantílica: Uma Análise para a Geração de Energia Eólica e Velocidade do Vento* - Pós-Doutoranda: Soraida Aguilar Vargas; Orientador: prof. Reinaldo Castro Souza

PROJETOS

- A cadeia de valor da ajuda humanitária e suas relações com a segurança nacional. Agência: CAPES Procad Defesa 88887.387760/2019-00 - Integrantes: Adriana Leiras, Luiz Felipe Roris Rodrigues Scavarda (Coordenador), Hugo Tsugunobu Yoshida Yoshizaki.

- Consolidação e aprimoramento das pesquisas em Gestão de Operações no contexto de Crises, Desastres e Ajuda Humanitária no estado do Rio de Janeiro - Agência: FAPERJ - Apoio a Grupos Emergentes de Pesquisa 211.029/2019 - Integrante: Adriana Leiras (Coordenadora).

- *Theoretical understanding and practical implementation guidance for S&OPP* - Agência: CAPES / DAAD - PROBAL 88881.198822/2018-01 - Integrantes: Antônio Márcio Tavares Thomé, Luiz Felipe Scavarda (Coordenador), Bernd Hellingrath.

- Modelos de Otimização sob Incerteza Aplicada à Gestão de Ativos e Passivos. Agência: FAPERJ - Auxílio Financeiro - Integrantes: Bruno Fânzeres, Alexandre Street (Coordenador) e Davi Valladão.

- Modelos de Otimização sob Incerteza Aplicada à Gestão de Ativos e Passivos. Agência: FAPERJ - Auxílio Financeiro - Integrantes: Bruno Fânzeres, Alexandre Street (Coordenador) e Davi Michel Valladão.

- Metodologias de Otimização sob Incerteza e Análise Prescritiva Aplicados a Sistemas de Produção Energéticos - Agência: FAPERJ - Bolsa de Pesquisa - Integrante: Bruno Fânzeres dos Santos (Coordenador).

- 51º Simpósio Brasileiro de Pesquisa Operacional (SBPO 2019) - UNICAMP. Agência: CNPq edital ARC 2019 - Integrantes: Fernando Luiz Cyrino Oliveira (Coordenador), Cristiano Torezzan, Christiano Lyra Filho, Leonardo Tomazeli Duarte.

- Integração e desenvolvimento de discentes na comunidade científica nacional de engenharia de produção - Agência; FAPERJ: Edital nº 12/2019-Apoio aos Programas e Cursos de Pós-Graduação Stricto Sensu do Estado do Rio de Janeiro. Integrante: Fernando Luiz Cyrino Oliveira (Coordenador).

- Avanços no tratamento de incertezas para métodos de otimização. Agência: FAPERJ - Edital 2019 -

Grupos Emergentes. Integrantes: Fernando Luiz Cyrino Oliveira (Coordenador), Luciana Pessoa, Paula Medina Maçaira e Rafael Martinelli.

- Planejamento da produção via otimização *datadriven*: combinando a programação matemática e técnicas de aprendizado de máquina. Agência: FAPERJ: Projeto APQ. Integrantes: Fernando Luiz Cyrino Oliveira (Coordenador), Fabricio Carlos Oliveira e Andrea Regina Nunes de Carvalho.

- *Theoretical understanding and practical implementation guidance for S&OP* - Agência: CAPES / DAAD - PROBAL 88881.198822/2018-01. Integrantes: Luiz Fe-

lpe Roris Rodriguez Scavarda do Carmo (Coordenador), Bernd Hellingrath, Antonio Márcio Tavares Thomé - Integrante, Tobias Kreuter, Paula Ceryno, Christian Philipp Kalla, Bruno Duarte Azevedo.

- Integração da Cadeia de Suprimentos: fundamentos teóricos e implicações práticas para SftOP - Agência: CNPq - Produtividade em Pesquisa (PQ) CNPq 311757/2018-9 - Integrante: Luiz Felipe Roris Rodriguez Scavarda do Carmo.

- Previsão de desfecho de doenças complexas e descoberta de processos clínicos - Agência: CAPES - Centro Anhanguera de Promoção e Educação Social - Auxílio financeiro - Integrantes: Silivo Hamacher (Coordenador), Janaina Marchesi, Ricardo Alfredo quintano Neira, Igor Tona Peres, Leonardo S L Bastos, Leila F Dantas - Fernando Luiz Cyrino Oliveira, Javier Leonardo Gonzalez Rodriguez, Vincent Augusto, Edgar Alfonso, Fernando Bozza , Julia Fleck.

Balanco do Ano

O Departamento de Engenharia Industrial teve mais um ano positivo em 2019. A renovação de seu quadro principal de professores continua em progresso. Dois novos professores foram contratados no início do segundo semestre. Por outro lado, mais um professor se aposentou. Os jovens professores contratados desde 2013 tiveram um bom desempenho em pesquisa, ensino e desenvolvimento, além da sua contribuição em tarefas administrativas da graduação e da pós-graduação.

Os dois programas de pós-graduação do Departamento (acadêmico e profissional) tiveram resultados positivos, novamente com trabalhos de seus docentes e discentes premiados. Vale destacar a realização do planejamento estratégico para os dois programas de pós-graduação (2020-2024). A graduação em Engenharia de Produção iniciou o processo de reforma do currículo do curso de Engenharia de Produção no embalo das novas diretrizes. A reforma contempla não apenas o ajuste do conteúdo do currículo, mas também novas metodologias de ensino, uma maior aproximação com a indústria e um novo papel dos docentes e discentes no curso. A previsão é de que o novo currículo esteja em vigor em 2022. Também foi feito um estudo sobre o valor da mensalidade do curso em uma iniciativa junto ao decanato do CTC e a administração central.

Em termos de visibilidade nacional e internacional, vale mencionar a organização na PUC-Rio de dois importantes eventos: 26th IJCIEOM - *International Joint Conference on Industrial Engineering and Operations Management* (<http://ijcieom.org/ijcieom/>) e o 40th *International Symposium on Forecasting - 2020* (<https://isf.forecasters.org/>). Os dois eventos científicos, cuja organização está sendo liderada por docentes do Departamento, reunirão em julho de 2020 importantes pesquisadores nacionais e internacionais das áreas de Pesquisa Operacional e Gestão de Operações.

Prof. Luiz Felipe Roris Rodriguez Scavarda do Carmo
Diretor Departamento de Engenharia Industrial

Todos os dados foram fornecidos pelo Departamento ou extraídos do site do CNPq.

Departamento de Engenharia Mecânica – MEC

Rua Marquês de São Vicente, 225
Edifício Cardeal Leme, sala 101
Gávea - Rio de Janeiro - RJ - Brasil - CEP 22451-900
Telefones: 55 21 35271162 | 1639 | 1164 (Pós-Graduação)
Fax: 55 21 35271165
E-mails: gradmec@puc-rio.br, pgmec@puc-rio.br
Site: www.puc-rio.br/ensinopesq/ccg/eng_mecanica.html
Site: www.puc-rio.br/ensinopesq/ccpg/progmec.html
Site: www.mec.puc-rio.br

DIRETORA

Profa. Mônica Feijó Naccache
E-mail: naccache@puc-rio.br
Data de Posse: 01/04/2019
Número da portaria: 20/2019

COORDENADOR DE GRADUAÇÃO

Prof. Luis Fernando Figueira da Silva
E-mail: luisfer@puc-rio.br

COORDENADOR DE PÓS-GRADUAÇÃO

Prof. Igor Braga de Paula
E-mail: igordepaula@puc-rio.br
Data de Posse: 01/03/2019
Número da portaria: 10/2019

EQUIPE DE SECRETARIA

Carina de Abreu Beline – Pós-Graduação
Carlucio Souza Dias dos Santos
Fábio Soares de Mesquita
Simone de Souza Cordeiro – Graduação
Roberta Alexandre Barbosa

EQUIPE TÉCNICA

Leninaldo Severino da Silva
Márcia Cerqueira de Magalhães
Wagner Epifânio da Cruz

COMISSÃO GERAL DO DEPARTAMENTO

Prof. José Alberto dos Reis Parise
Prof. Luis Fernando Alzuguir Azevedo
Prof. Marcelo de Andrade Dreux
Prof. Anderson Pereira
Prof. Marco Antonio Meggiolaro
Prof. Arthur Martins Barbosa Braga
Prof. Ivan Fábio Mota de Menezes

COMISSÃO DE PÓS-GRADUAÇÃO E PESQUISA

Prof. Ivan Fábio Mota de Menezes
Prof. Igor Braga de Paula
Prof. Florian Alain Yannick Pradelle

COMISSÃO DE CARREIRA DOCENTE

Profa. Ângela Ourivio Nieckele
Prof. José Luiz de França Freire
Prof. Márcio da Silveira Carvalho

REPRESENTANTE PARA O PROGRAMA INSTITUCIONAL DE BOLSAS DE INICIAÇÃO CIENTÍFICA DO CNPq – PIBIC

Prof. Marcelo de Andrade Dreux

CORPO DOCENTE

Quadro Principal e Eméritos Prof. Anderson Pereira
Profa. Ângela Ourivio Nieckele
Prof. Arthur Martins Barbosa Braga
Prof. Florian Alain Yannick Pradelle
Prof. Hans Ingo Weber, Emérito
Prof. Helon Vicente Hultmann Ayala
Prof. Igor Braga de Paula
Prof. Ivan Fabio Mota de Menezes
Prof. Jaime Tupiassú Pinho de Castro
Prof. José Alberto dos Reis Parise
Prof. José Luiz de França Freire
Prof. Luis Fernando Alzuguir Azevedo
Prof. Luis Fernando Figueira da Silva
Prof. Márcio da Silveira Carvalho
Prof. Marco Antonio Meggiolaro
Prof. Marcos Sebastião de Paula Gomes
Profa. Mônica Feijó Naccache
Prof. Paulo Roberto de Souza Mendes
Prof. Rafael Menezes de Oliveira
Profa. Roberta de Queiroz Lima
Prof. Rubens Sampaio Filho
Prof. Sérgio Leal Braga

Quadro Complementar Prof. Abelardo Borges Barreto Junior – CCPE-CTC
Profa. Adriana Lucia Cerri Triques – CCPE-CTC
Prof. Brenno Romano Motta Filho – CCPE-CTC
Prof. Daniel Monteiro Pimentel – CCPE-CTC
Prof. Gregório Salcedo Muñoz – CCPE-CTC
Prof. João Carlos Ribeiro Plácido – CCPE-CTC
Prof. Jorge Luiz Fontanella – CCPE-CTC
Prof. José Paulo Silva de Paula – CCPE-CTC
Prof. José Ricardo Gomes Matheus – CCPE-CTC
Prof. Marcelo de Andrade Dreux

Prof. Marcos Vitor Barbosa Machado – CCPE-CTC
Prof. Mauro Speranza Neto
Prof. Nelson Inoue – CCPE-CTC
Prof. Pedro Paulo Almeida Silva – CCPE-CTC
Prof. Ricardo Teixeira da Costa Neto – CCPE-CTC
Prof. Rogério Shiffer de Souza – CCPE-CTC
Prof. Ronaldo Domingues Vieira – CCPE-CTC
Prof. Ronaldo Rodrigues Bastos – CCPE-CTC
Prof. Sidney Stuckenbruck – CCPE-CTC
Prof. Thomas Adams – CCPE-CTC
Prof. Vinicius de França Machado – CCPE-CTC
Prof. Wellington Campos – CCPE-CTC

Quadro
Suplementar Profa. Sully Milena Mejia Quintero (até julho)

Professora
Visitante Profa. Djenane Pamplona – PUC-Rio

CURSOS OFERECIDOS

Graduação **Bacharelado em Engenharia Mecânica**
Iniciado em 1948

Avaliado pelo MEC com o conceito 3 para o ciclo avaliativo de 2016 a 2018

Pós-Graduação **Mestrado Acadêmico em Engenharia Mecânica**, iniciado em 1964

Stricto Sensu **Doutorado em Engenharia Mecânica**, iniciado em 1980

Áreas de concentração:

I) Mecânica Aplicada

Linhas de pesquisa

- Sistemas dinâmicos e controle
- Mecânica dos sólidos

II) Petróleo e Energia

Linhas de pesquisa

- Engenharia de dutos
- Engenharia de petróleo
- Sistemas energéticos

III) Termociências

Linhas de pesquisa

- Engenharia de fluidos
- Máquinas térmicas
- Transferência de calor e massa

Avaliados pela CAPES com conceito 7 no quadriênio 2013/2016

Pós-Graduação **Extensão:**

- Lato Sensu*
- Excel Avançado
 - VBA para Excel

- Power BI
- Treinamento em Análise Experimental de Tensões

Especialização:

- Engenharia de Dutos
- Energia Solar
- MBE Energia

GRUPOS DE PESQUISA CADASTRADOS NO CNPQ

Combustão para um mundo melhor.

Coordenador: Prof. Luís Fernando Figueira da Silva. Ano de formação: 2009.

Dinâmica dos Fluidos Computacional.

Coordenador: Profa. Ângela Ourivio Nieckele. Ano de formação: 1987.

Energia.

Coordenador: Prof. Sérgio Leal Braga. Ano de formação: 1995.

Microhidrodinâmica e Escoamento em Meios Porosos.

Coordenador: Prof. Marcio da Silveira Carvalho. Ano de formação: 2008.

CONVÊNIOS E PARCERIAS

Agência Nacional do Petróleo, Gás Natural e Biocombustíveis – ANP (Brasil)

Projeto de pesquisa e desenvolvimento. Ano de início: 2009

Petrobras (Brasil)

Projetos de pesquisa e desenvolvimento. Ano de início: 2000

Programa de Mobilização da Indústria Nacional de Petróleo e Gás Natural (Prominp) e Instituto Brasileiro de Petróleo, Gás Natural e Biocombustíveis (IBP) (Brasil)

Cursos de Especialização e/ou Extensão. Ano de início: 2012

CAPES (PROEX) (Brasil)

Projetos de pesquisa e desenvolvimento. Ano de início: 2010

CNPq (Brasil)

Projetos de pesquisa e desenvolvimento. Ano de início: 2000

FAPERJ (Brasil)

Projetos de pesquisa e desenvolvimento. Ano de início: 2000

FINEP (Brasil)

Projetos de pesquisa e desenvolvimento. Ano de início: 2000

PRINT (Brasil, França, Noruega, Chile, entre outros)

Projetos de pesquisa e desenvolvimento. Ano de início: 2018

Peugeot Citroën (PSA) (Brasil)

Projetos de pesquisa e desenvolvimento. Ano de início: 2012

Danmarks Tekniske Universitet – DTU (Brasil e Dinamarca)

Projeto de pesquisa e desenvolvimento. Ano de início: 2011

Polytech'Lille, Département de Mécanique, Cité Scientifique, France
(Prof. G. Mompean) e UFF (Prof. Roney L. Thompson) (França e Brasil)
Projeto de pesquisa e desenvolvimento. Ano de início: 2013

Fuji Photo Film (Brasil)

Projetos de pesquisa e desenvolvimento. Ano de início: 2012

BG-310

Projetos de pesquisa e desenvolvimento. Ano de início: 2014

Statoil

Projetos de pesquisa e desenvolvimento. Ano de início: 2013

Chevron Brasil (Brasil)

Projeto de pesquisa e desenvolvimento. Ano de início: 2012

Honeywell Inc., Buffalo Research Laboratory (Brasil)

Projeto de pesquisa e desenvolvimento. Ano de início: 2008

Shell (Brasil)

Projeto de pesquisa e desenvolvimento. Ano de início: 2018

Equinor (Brasil)

Projeto de pesquisa e desenvolvimento. Ano de início: 2018

Prêmios e Distinções Recebidos e Projetos Aprovados

Determination of the CO2 dilution influence on flame flashback transition in combustible mixtures Combustion Institute

Segundo melhor *poster* apresentado na 1st Asia-Pacific Combustion Institute Summer School - Valparaíso, Chile

Equipe RioBotz PUC-Rio, coord. Prof. Marco Antonio Meggiolaro

Liga Brasileira de Robótica

Primeiro e segundo lugares na competição nacional *HackTudo* 2019, categoria: combate de robôs *Beetleweight (3lbs)*

Equipe RioBotz PUC-Rio, coord. Prof. Marco Antonio Meggiolaro

Liga Brasileira de Robótica

Primeiro e terceiro lugares na competição nacional *HackTudo* 2019, categoria: combate de robôs *Fairyweight (150g)*

Equipe RioBotz PUC-Rio, coord. Prof. Marco Antonio Meggiolaro

Liga Brasileira de Robótica

Primeiro lugar na competição nacional *HackTudo* 2019, categoria: combate de robôs *Antweight (1lb)*

Equipe RioBotz PUC-Rio, coord. Prof. Marco Antonio Meggiolaro

Robocore Tecnologia

Primeiro e terceiros lugares na competição internacional *RoboCore - Winter Challenge*, categoria: combate de robôs *Antweight (3lbs)*

Equipe RioBotz PUC-Rio, coord. Prof. Marco Antonio Meggiolaro
RoboCore Tecnologia
Primeiro lugar na competição internacional *RoboCore - Winter Challenge*, categoria: Mini Sumô autônomo (500g)

Equipe RioBotz PUC-Rio, coord. Prof. Marco Antonio Meggiolaro
Robocore Tecnologia
Segundo lugar na competição internacional *RoboCore - Winter Challenge*, categoria: combate de robôs *Beetleweight (3lbs)*

Equipe RioBotz PUC-Rio, coord. Prof. Marco Antonio Meggiolaro
Robocore Tecnologia
Segundo lugar na competição internacional *RoboCore - Winter Challenge*, categoria: combate de robôs *Feartherweight (30lbs)*

Equipe RioBotz PUC-Rio, coord. Prof. Marco Antonio Meggiolaro
Robocore Tecnologia
Segundo lugar na competição internacional *RoboCore - Winter Challenge*, categoria: combate de robôs *Lightweight (60lbs)*

Equipe RioBotz PUC-Rio, coord. Prof. Marco Antonio Meggiolaro
RoboCore Tecnologia
Terceiro lugar na competição internacional *RoboCore - Winter Challenge*, categoria: combate de robôs *Hobbyweight (12lbs)*

Equipe RioBotz PUC-Rio, coord. Prof. Marco Antonio Meggiolaro
Salão de Robótica
Primeiro lugar na competição nacional Salão de Robótica 2019, categoria: Mini Sumô autônomo (500g)

Equipe RioBotz PUC-Rio, coord. Prof. Marco Antonio Meggiolaro
Salão de Robótica
Primeiro lugar na competição nacional Salão de Robótica 2019, categoria: combate de robôs *Antweight (1lb)*

Equipe RioBotz PUC-Rio, coord. Prof. Marco Antonio Meggiolaro
Salão de Robótica
Primeiro lugar na competição nacional Salão de Robótica 2019, categoria: combate de robôs *Fairyweight (150g)*

Equipe RioBotz PUC-Rio, coord. Prof. Marco Antonio Meggiolaro
Salão de Robótica
Segundo lugar na competição nacional Salão de Robótica 2019, categoria: combate de robôs *Fairyweight (150g)*

Equipe RioBotz PUC-Rio, coord. Prof. Marco Antonio Meggiolaro
Salão de Robótica
Terceiro lugar na competição nacional Salão de Robótica 2019, categoria: combate de robôs *Fairyweight (150g)*

Roberta de Queiroz Lima
Brazilian Society of Mechanical Sciences and Engineering - ABCM
Hofer Young Researcher Award 2019

Equipe RioBotz PUC-Rio, coord. Prof. Marco Antonio Meggiolaro
RoboGames - Liga Brasileira de Robótica
Primeiro lugar na competição nacional *Iron Cup 2019*, categoria: combate de robôs *Beetweight (3lbs)*

Equipe RioBotz PUC-Rio, coord. Prof. Marco Antonio Meggiolaro
RoboGames - Liga Brasileira de Robótica
Terceiro lugar na competição nacional *Iron Cup 2019*, categoria: combate de robôs *Antweight (1lb)*

Balanco do Ano

O Departamento de Engenharia Mecânica tem mantido seu grau de excelência nos últimos anos. O curso de Graduação em Engenharia Mecânica tem cerca de 400 alunos matriculados, e recebeu o conceito 4 Estrelas no *Quero Educação, do Estadão*, que substituiu o *Guia do Estudante* da Editora Abril. O Departamento também vem mantendo o número de alunos matriculados nos cursos de pós-graduação, em torno de 160 alunos nos cursos de mestrado e doutorado.

A qualidade do programa de pós-graduação pode ser comprovada pela última avaliação quadrienal da CAPES/MEC (2013-2016), na qual o programa manteve a nota máxima (7). O Departamento tem significativa atuação na comunidade científica internacional, com produtivas colaborações dos docentes com diversas instituições, do país e do exterior. As publicações em periódicos e a participação em eventos científicos de docentes e discentes são sempre incentivadas e têm aumentado regularmente. Além disso, ressalta-se a participação do corpo docente em comitês e corpos editoriais.

Outro aspecto importante do DEM é a forte colaboração com empresas no desenvolvimento de projetos de pesquisa, que permite a melhoria de nossa infraestrutura e o fortalecimento da formação de recursos humanos. Finalmente, o Departamento de Engenharia Mecânica, com o apoio da Reitoria, está dando continuidade ao processo de renovação de seu quadro principal, visando à continuidade do nível de excelência do Departamento.

Profa. Mônica Feijó Naccache
Diretora do Departamento de Engenharia Mecânica

Todos os dados foram fornecidos pelo Departamento ou extraídos do site do CNPq.

Departamento de Engenharia Química e de Materiais – DEQM

Rua Marquês de São Vicente, 225
Edifício Cardeal Leme, sala 501
Gávea - Rio de Janeiro - RJ - Brasil - CEP 22451-900
Telefones: 55 21 35271233 | 1235 | 1776 | 1561 (Pós-Graduação)
Fax: 55 21 35271236
E-mail: deqm@puc-rio.br
Site: www.puc-rio.br/ensinopesq/ccpg/progmet.html
Site: www.deqm.puc-rio.br

Curso de Engenharia de Materiais e Nanotecnologia
E-mail: nano@puc-rio.br; matnano@puc-rio.br
Site: www.puc-rio.br/ensinopesq/ccg/eng_nanotecnologia.html
Site: www.deqm.puc-rio.br/graduacao/eng-mat-nano/

Curso de Engenharia Química
E-mail: engquigrad@puc-rio.br
Site: www.puc-rio.br/ensinopesq/ccg/eng_quimica.html

CTC

DIRETOR

Prof. Eduardo de Albuquerque Brocchi
E-mail: ebrocchi@puc-rio.br

COORDENADOR DE GRADUAÇÃO DO CURSO DE ENGENHARIA DE MATERIAIS E NANOTECNOLOGIA

Prof. Roberto Ribeiro de Avillez
E-mail: avillez@puc-rio.br

COORDENADOR DE GRADUAÇÃO DO CURSO DE ENGENHARIA QUÍMICA

Prof. Rogério Navarro Correia de Siqueira
E-mail: rnavarro@puc-rio.br

COORDENADOR DE PÓS-GRADUAÇÃO

Prof. Bojan Marinkovic
E-mail: bojan@puc-rio.br

EQUIPE DE SECRETARIA

Rosely de Castro Gonçalves - Assessora
Leonardo José Rabello - Graduação
Carmem Lúcia Façanha Costa Câmara - Pós-Graduação
Thiago Raulino Martins Brito (até junho)
Matheus de Oliveira (a partir de julho)

EQUIPE TÉCNICA

Antônio Mario Leal Martins Costa
Asafe Bittencourt Cavalcanti

Carlos Augusto Ribeiro Queiroz
Henrique Meira da Silva
Marcos Henrique de Pinho Mauricio
Vitor Hugo da Cunha

COMISSÃO GERAL DO DEPARTAMENTO

Prof. Eduardo de Albuquerque Brocchi
Prof. Francisco José Moura
Profa. Ivani de Souza Bott
Prof. Luiz Alberto Cesar Teixeira
Prof. Maurício Leonardo Torem
Prof. Rodrigo Fernandes Magalhães de Souza
Prof. Marcos Venicius Soares Pereira
Prof. Rogério Navarro Correia de Siqueira - Suplente
Profa. Ana Rosa Fonseca de Aguiar Martins - Representante
Quadro Suplementar
Rosely de Castro Gonçalves - Representante Funcionários
Kristian Andrade - Representante Alunos de PG

COMISSÃO DE PÓS-GRADUAÇÃO E PESQUISA

Prof. Eduardo de Albuquerque Brocchi - Diretor
Prof. Bojan Marinkovic - Coordenador da Pós-Graduação
Prof. Francisco José Moura
Prof. Rodrigo Fernandes Magalhães de Souza
Kristian Andrade - Representante dos Alunos

COMISSÃO DE CARREIRA DOCENTE

Prof. Eduardo de Albuquerque Brocchi - Diretor
Prof. Maurício Leonardo Torem
Prof. Luiz Alberto Cesar Teixeira

COMISSÃO DE BIBLIOTECA

Prof. Roberto Ribeiro de Avillez
Prof. Francisco José Moura

COMISSÃO DO PROGRAMA INSTITUCIONAL DE BOLSAS INICIAÇÃO CIENTÍFICA DO CNPQ – PIBIC

Prof. Marcos Venicius Soares Pereira
Prof. Eduardo de Albuquerque Brocchi

CORPO DOCENTE

Quadro Principal Profa. Amanda Lemette Teixeira Brandão
e Eméritos Prof. Anderson Gabriel Marques da Silva (a partir de novembro)
Prof. Bojan Marinkovic
Prof. Brunno Ferreira dos Santos
Profa. Cecília Vilani
Prof. Eduardo de Albuquerque Brocchi
Prof. Fernando Cosme Rizzo Assunção

Prof. Francisco José Moura
Profa. Ivani de Souza Bott
Prof. José Carlos D'Abreu, Emérito
Prof. José Roberto Moraes d'Almeida
Prof. Luiz Alberto Cesar Teixeira
Prof. Marcos Venícius Soares Pereira
Profa. Maria Isabel Pais da Silva
Prof. Mauricio Leonardo Torem
Prof. Roberto Ribeiro de Avillez
Prof. Rodrigo Fernandes Magalhães de Souza
Prof. Rogerio Navarro Correia de Siqueira
Prof. Sidnei Paciornik

*Quadro
Suplementar* Profa. Ana Rosa Fonseca de Aguiar Martins

*Professores
Visitantes* Prof. Eduardo Valencia Morales – *Universidad Central de Las Villas - Cuba*
Prof. Jordi Llorca – *Univ. Politècnica de Catalunya - Espanha*
Prof. Victor Hugo Guerrero Barragan – *Escuela Politècnica Nacional - Equador*

CURSOS OFERECIDOS

- Graduação* **Bacharelado em Engenharia Química**
Iniciado em 1948
Avaliado pelo MEC com o conceito 4 para o ciclo avaliativo de 2016 a 2018
- Bacharelado em Engenharia de Materiais e Nanotecnologia**
Iniciado em 2011
Avaliado pelo MEC com o conceito 5 para o ciclo avaliativo de 2016 a 2018
- Pós-Graduação* **Mestrado Acadêmico**, iniciado em 1971
Stricto Sensu **Doutorado**, iniciado em 1991
- Engenharia de Materiais e Processos Químicos e Metalúrgicos**
Áreas de concentração:
I) Ciência e Engenharia de Materiais
Engenharia de Processos e Meio Ambiente
Linhas de pesquisa em Ciência e Engenharia de Materiais
– Processamento e caracterização de materiais
– Desempenho e integridade de materiais
– Junção de materiais
– Transformação de fases
– Materiais nanoestruturados/Caracterização
Linhas de pesquisa em Engenharia de Processos e Meio Ambiente
– Tecnologia mineral

- Siderurgia
- Extração, síntese e processamento químico de materiais
- Tecnologias ambientais
- Materiais nanoestruturados/Síntese

Avaliados pela CAPES com conceito 5 para o quadriênio 2013/2016

GRUPOS DE PESQUISA CADASTRADOS NO CNPq

Desempenho e Integridade de Materiais.

Coordenador: Prof. Marcos Venicius Soares Pereira. Ano de formação: 2017.

Engenharia Microestrutural.

Coordenador: Profa. Ivani de Souza Bott. Ano de formação: 1987.

Extração Metálica e Processamento Químico de Materiais.

Coordenador: Prof. Eduardo de Albuquerque Brocchi. Ano de formação: 1984.

Grupo de Tecnologia Mineral e Ambiental.

Coordenadores: Prof. Mauricio Leonardo Torem. Ano de formação: 1983.

Materiais Avançados: Modelagem, Síntese e Caracterização.

Coordenador: Prof. Roberto Ribeiro de Avillez. Ano de formação: 1992.

Materiais Cerâmicos.

Coordenador: Prof. Bojan Marinkovic. Ano de formação: 2010.

Materiais Compósitos.

Coordenador: Prof. José Roberto Moraes d'Almeida. Ano de formação: 1996.

Modelagem, otimização, controle e automação.

Coordenador: Prof. Brunno Ferreira dos Santos. Ano de formação: 2018.

Transformação de Fases.

Coordenador: Prof. Fernando Cosme Rizzo Assunção. Ano de formação: 1979.

Tratamento de águas e efluentes domésticos e industriais.

Coordenador: Prof. Luiz Alberto Cesar Teixeira. Ano de formação: 1983.

CONVÊNIOS E PARCERIAS

ANP, BR Distribuidora, Petrobras (Brasil)

Pesquisa, desenvolvimento e inovação. Ano de início: 2000, 2018

Peróxidos do Brasil (Brasil)

Consultoria e pesquisa em processos aquosos. Ano de início: 2000

Aços Villares – Sidenor, CBMM, CSN, Quimbara, Usiminas, Samarco, Villares Metais, Ensareso Enga, Logos TecnoCom, Ternium, Condet Consultoria (Brasil)

Desenvolvimento de tecnologia. Ano de início: 2000, 2019

Imerys do Brasil, Mantecorp, Merck, Mineração Santa Rosa, Mineração Taboca, Teadit, Ternium (Brasil)

Consultoria e pesquisa em caracterização de materiais. Ano de início: 2010, 2019

Instituto Tecnológico Vale Hidroveg (Brasil)

P&D em processamento e metalurgia extrativa. Ano de início: 2015, 2019

Kalium Mineração (Brasil)

Kalium Mineração P&D em processamento e aproveitamento mineral. Ano de início: 2016

Equinor, WEG Tintas (Brasil)

P&D em materiais. Ano de início: 2018

Chacovaco, Votorantin Cimentos (Brasil)

P&D em aproveitamento de resíduos. Ano de início: 2018

Ipiranga, Itaqui Geração de Energia, Parnaíba Geração de Energia, Pecém II Geração de Energia, Valloure, ENEVA (Brasil)

P&D em energia e análise de materiais. Ano de início: 2018, 2019

CEFET RJ, IME, UERJ, UESA – Faetec, UP Mackenzie, UFES, UFF, UFJF, UFMA, UFMG, UFOP, UFPA, UFPR, UFRJ, UFSCAR, UFU, UNICAMP, UniFOA, UNIRIO, USP, CBPF, CENPES, CENABIO, CETEM, CETEx, EMBRAPA Solos, EMBRAPA Florestas, Fiocruz, INMETRO, INT, LNLS, Museu Nacional (Brasil)

Cooperação científica com Universidades e Centros de Pesquisa nas áreas de materiais, processos, energia e aproveitamento de biomassa. Ano de início: 2000, 2019

CONVÊNIOS E PARCERIAS INTERNACIONAIS

Grupo INSA (França)

Pesquisa na área de energia. Ano de início: 2016

Bask (Reino Unido)

Atividades em desenvolvimento e inovação. Ano de início: 2017

NEXA Resources (Peru)

Pesquisa e desenvolvimento em recursos minerais. Ano de início: 2018

Schlumberger Brasil, Lankhorst Brasil, Halliburton (EUA)

Pesquisa e desenvolvimento em materiais. Ano de início: 2018

Unité de Catalyse et Chimie du Solide, Oak Ridge National Laboratory, Argonne National Laboratory (França, EUA)

Pesquisa colaborativa na área de materiais nanoestruturados. Ano de início: 2019

BAM – Berlim, Max Plank Institut, Univ, Applied Sci.– Ruhr West, TU Dortmund, University of Alberta, Dalhousie University, Escuela Politéc. Nacional, Universidad de Concepción, ECCI, Univ.Central de Las Villas, Universidad Nac. Ingeniería, Universitat Polit. Catalunya, Universidad del País Vasco, US Army Research Lab, MIT, Harvard University, Stanford University, NCEM UC – Berkeley, Lehigh University, University of Helsinki, Inst. Nat. Politech.– Grenoble, University of Lille, Univ. Pierre & Marie Curie Paris, University College London, University of Cambridge, University of Manchester, University of Leeds, Sheffield Hallam University, Warwick University, Tohoku University, Inst.Sup.Técnico – Univ.Lisboa, Universidade do Porto, Inst. Ciência e Inovação Enga., Inst. Tech.Sc. of SASA, Stockholm University, KTH Royal Inst. of Technology (Alemanha, Canadá, Chile, Colômbia, Cuba, Espanha, EUA, Finlândia, França, Inglaterra, Japão, Portugal, Sérvia, Suécia)

Cooperação científica com Universidades e Centros de Pesquisa nas áreas de mate-

riais, processos, modelagem, energia e aproveitamento de biomassa. Ano de início: 2015, 2019

Prêmios e Distinções Recebidos e Projetos Aprovados

A aluna de mestrado do DEQM, Bruna Juliana da S. Bronsato, recebeu o prêmio *Young Talent in Catalysis*, no 20º Congresso Brasileiro de Catálise, pela apresentação oral do seu trabalho. Engenheira química, ela apresentou o trabalho *Síntese de isobuteno a partir do etanol empregando uma mistura física de In₂O₃ e ZrO₂*, que é parte da pesquisa que desenvolve para a sua Dissertação de Mestrado em Engenharia de Materiais e de Processos Químicos e Metalúrgicos. Conduzido no Laboratório de Catálise (Lacor/DICAP), o trabalho é fruto da colaboração entre a PUC-Rio e o Instituto Nacional de Tecnologia (INT), tendo como orientadores o professor Roberto de Avillez, do DEQM, e a tecnóloga Lucia Appel, do INT.

A aluna de doutorado do DEQM, Kamila Scheffer, recebeu o prêmio de terceiro melhor trabalho na área de Materiais, apresentado na forma de pôster, durante o 27º Congresso da Sociedade Brasileira de Microscopia e Microanálise, realizado no Rio de Janeiro. O trabalho *Enhanced Oil Recovery Analysis via microCT* teve como coautores os professores. Sidnei Paciornik (DEQM), Marcio Carvalho (DEM/PUC-Rio) e Yves Méheust, da Universidade Rennes 1, Rennes, França.

Em novembro de 2019, o trabalho *Concepção, otimização e avaliação econômica preliminar de processo para a produção de álcoois superiores a partir do bioetanol*, dos alunos Ana Catherine S. Colchete e Rodrigo M. S. Rocha, tendo como orientadora a profa. Maria Isabel Pais da Silva e, como coorientadora, a profa. Amanda Lemette Teixeira Brandão, foi um dos contemplados com o VIII Prêmio CREA - RJ.

O Prof. Maurício L. Torem do DEQM foi indicado como *Guest Editor do volume especial Novel Flotation Methods and Applications: bioflotation and electroflotation*, da seção *Mineral Processing and Extractive Metallurgy* da revista *MINE-RALS* (ISSN 2075-163X).

No dia 02/04/2019, o Prof. Bojan Marinkovic, Coordenador do Programa de Pós-Graduação do DEQM, proferiu a palestra *Ciência e Engenharia de Materiais Cerâmicos*, no Centro de Investigación e Innovación em Tecnología e Ciencia (CEINTECCI), Colômbia.

Em janeiro de 2019, o pesquisador Alexander Polasek, do Cepel e ex-aluno do DEQM, foi nomeado Editor-chefe da *IEEE Transactions on Applied Superconductivity*, principal periódico exclusivamente dedicado a aplicações da supercondutividade. Como Editor-Chefe da revista, Polasek passa a atuar também no comitê executivo do *IEEE Council on Superconductivity*, colaborando com um dos principais comitês técnicos dessa área, do qual participam membros de diversas instituições, como o United States Department of Energy (DOE), o Massachusetts Institute of Technology (MIT) e o National Institute of Standards and Technology (NIST).

Por decisão do Conselho da Associação Brasileira de Metalurgia, Materiais e Mineração (ABM) foi criado, em 2019, o Prêmio Prof. Jose Carlos D'Abreu, a ser outorgado, anualmente, aos melhores alunos formandos dos cursos de Tecnologia Metalúrgica do Brasil. Além de Diploma e Medalha alusivas ao feito, os ganhadores receberão, no ano da premiação, anuidade e inscrição gratuita no Congresso Anual da ABM (ABMWeek).

Os projetos conduzidos no âmbito do DEQM estão diretamente relacionados com os professores do seu Programa de Pós-Graduação e, desta forma, existem vários em execução, sendo que a maioria com o patrocínio de empresas ou agências de fomento. Alguns exemplos, que ilustram a multidisciplinaridade das atividades de pesquisa conduzidas no Departamento, são apresentados a seguir:

Projetos Com Apoio De Empresas

Saúde Estrutural de Virabrequins de Indústrias Termoelétricas. Projeto que visa contribuir para a avaliação e extensão da vida útil em fadiga de materiais e componentes de centrais termoelétricas. Possibilitou a implantação de infraestrutura pioneira na América Latina com a aquisição de equipamento para ensaios ultrassônicos de fadiga.

Estudo Microestrutural e Microanalítico do Comportamento de Fases Sólidas para Entendimento de Problemas relativos aos Processos de Dessalgação, Incrustação, Corrosão e Catálise, por meio de técnicas de Microscopia Eletrônica e Difração de Raios X Compreensão dos mecanismos envolvidos em problemas usualmente encontrados nas atividades do refino e E&P, relativos à dessalgação, corrosão, catálise, incrustação e transformação de fases das rochas-reservatório através de simulação em laboratório e uso das técnicas de microscopia eletrônica.

Enxofre Elementar em Gás Natural. Projeto de Pesquisa e Desenvolvimento para estudar metodologias de amostragem e determinação de enxofre elementar em gás natural, com o objetivo de disponibilizar ferramentas analíticas para identificar a origem e o mecanismo de transporte desse contaminante em gasodutos.

Mapeamento de Metais em Catalisadores de FCC. Compreender os mecanismos responsáveis pela perda de desempenho catalítico no processo de FCC causada por contaminação do catalisador por metais ou outros elementos de modo a auxiliar no desenvolvimento de novos catalisadores mais resistentes às condições reais do processo.

Desenvolvimento de coprodutos na siderurgia. Objetiva identificar processos que possam agregar valor a resíduos gerados na siderurgia, como escórias (alto forno e aciaria), pós e lamas das operações unitárias da cadeia produtiva do aço e reciclagem de águas.

Imageamento Automático de Partículas de Catalisadores. Projeto visa uma análise automatizada a ser aplicada na caracterização do desgaste de catalisadores.

Uso de Redes Neurais Convolucionais Profundas no Reconhecimento e Classificação Automática de Macerais de Carvão. Projeto desenvolvido com o objetivo de implementar métodos de análise de imagens para automatizar a caracterização microestrutural dos materiais envolvidos.

Densification of Ceramic Thermomiotic Materials with Improved Thermal Stress Properties. Projeto de cooperação científica com a US Army Research Laboratory dedicado à densificação de materiais cerâmicos com melhores propriedades termo-mecânicas.

Processos fotocatalíticos à base de conversores de NaYF₄ e nanoestruturas de TiO₂: uma tecnologia alternativa para atenuação da poluição ambiental. Projeto visando a síntese, caracterização e aplicação de materiais nanoestruturados.

Pré-Oxidação Avançada no Tratamento de Água para Consumo Humano. Projeto que visa diversificar o uso do peróxido de hidrogênio em aplicações de interesse ambiental.

Projetos Com Apoio Das Agências De Fomento E/Ou De Parcerias Universitárias

Cerâmicas Nanométricas com Expansão Térmica e Propriedades Mecânicas e Fotoquímicas Controladas. Projeto apoiado pelo CNPq.

Síntese, Processamento, Modelagem e Caracterização de Óxidos da família A₂M₃O₁₂. Projeto com apoio financeiro da FAPERJ

Processos e Novos Materiais na Área de Petróleo, Gás Natural e Biocombustíveis. Projeto aprovado dentro do Programa de Recursos Humanos da ANP para o setor.

Corrosão de Ligas Metálicas em Ambientes Agressivos. Revestimento Anticorrosivo de Matriz Epóxi Aditivado com Grafeno. Projetos com apoio de taxas de bancada e bolsas do CNPq.

Síntese e Caracterização de Materiais Cerâmicos, Compósitos e Filmes Finos Nanoestruturados. Projeto com apoio financeiro da FAPERJ por meio do Edital Pensa Rio.

Aplicação da redução com hidrogênio na formação de filmes finos. Projeto com apoio do CNPq.

Síntese, processamento e caracterização de óxidos funcionais. Projeto com apoio do CNPq.

Avaliação de cenários para detecção de falhas baseado em técnicas de inteligência artificial. Projeto em parceria com a UNIFESP.

Síntese e caracterização de hidroxiapatita nanoestruturada obtidas a partir de resíduos biológicos utilizando sacarose como modificador da morfologia. Projeto em desenvolvimento com várias Instituições parceiras.

Estratégias de Modelagem, Simulação e Controle da Síntese de Biopolímeros. Projeto de pesquisa que também contempla a introdução de novas metodologias de ensino para o Curso de Graduação em Engenharia Química.

Viscosidade inerente corrigida de poliamidas. Projeto apoiado pela FAPERJ.

Corrosão de ligas metálicas em ambientes agressivos. Projeto com apoio do CNPq.

Preparação de particulados nanoestruturados à base de alumínio a partir de reações executadas em fase homogênea. Projeto aprovado pela FAPERJ.

Participação de alunos em doutorado-sanduíche no exterior, visita de professores e efetivação de missões de professores do DEQM no exterior. Projeto apoiado pela CAPES / PRINT.

Advanced and In-situ Microscopy of Functional Nanomaterials and Devices. Projeto relacionado com microscopia eletrônica em alta resolução, o qual conta com colaboração de várias universidades e já viabilizou diversas participações recentes de alunos em programa de doutorado-sanduíche (Alemanha, EUA, Inglaterra).

Balanço do Ano

O ano de 2019 foi marcado por várias iniciativas do Departamento, podendo-se destacar a aprovação no CEP da mudança do nome, das áreas de concentração e das linhas de pesquisa do Programa de Pós-Graduação do DEQM, que, a partir do primeiro semestre de 2020, passa a se chamar Engenharia Química, de Materiais e Processos Ambientais.

Em termos de Graduação, demos continuidade à série de reuniões que vêm tratando das novas metodologias de ensino para o curso de bacharelado em Engenharia Química. Foi dado também prosseguimento a alguns ajustes na estrutura curricular dos cursos de Graduação do DEQM: Engenharia Química e Engenharia de Materiais e Nanotecnologia.

No que se refere ao ensino, a Hexagon do Brasil, em parceria com o DEQM e o Instituto Tecgraf, deu início ao Projeto Piloto Educacional, que visa à utilização dos Softwares Hexagon na grade curricular do curso de Engenharia Química da PUC-Rio.

Outras iniciativas que merecem destaque estão associadas ao esforço para a otimização do espaço físico do Departamento, o qual viabilizou a criação de laboratórios, a instalação de novos equipamentos e uma reforma ampla, interna e externa, da casa 21. Infelizmente, o ano de 2019 também ficou marcado por uma enchente no subsolo do Prédio Cardeal Leme, que inundou laboratórios, comprometendo a utilização de equipamentos de grande porte, tais como os Microscópios Eletrônicos e o Difratômetro de Raio-X.

Uma série de projetos foram aprovados para serem conduzidos com o apoio das Agências de Fomento (FAPERJ, CNPq, ANP) ou por iniciativas privadas, alguns dos quais devem contribuir para a recuperação dos laboratórios danificados. Foi evidentemente proveitosa a continuidade de uma série de parcerias e projetos de cooperação técnico-científica com um grande número de empresas, universidades e institutos de pesquisa, localizados tanto no Brasil, como no exterior.

Em 2 de abril, foi realizado, na PUC-Rio, o workshop Novo Conceito em Fadiga, coordenado pelo Prof. Marcos Venicius Pereira, do DEQM.

O grande esforço dedicado à internacionalização do Programa de Pós-Graduação foi muito bem-sucedido, particularmente, devido à participação do PRINT/CAPES PUC-Rio, que incrementou a visita de professores do exterior

(Espanha, EUA), assim como a ida de professores do DEQM para intercâmbio científico (Colômbia, Inglaterra, Suécia) e a de alunos de Pós-Graduação para a efetivação de doutorado-sanduiche, em parceria com universidades de outros países (Austrália, EUA). Alguns convênios e parcerias tiveram continuidade ou foram estabelecidos em 2019.

Também teve continuidade o processo de renovação do Quadro Principal de Professores do DEQM, com a contratação, a partir de novembro, do Prof. Anderson Gabriel Marques da Silva. Por outro lado, foi aprovada a segunda extensão do contrato do Professor Titular, Fernando Cosme Rizzo Assunção, para o período 2020-2021, assim como, o Prof. Eduardo de Albuquerque Brocchi foi reconduzido como Diretor do DEQM, até fevereiro de 2022. Finalmente, é oportuno mencionar que, em novembro de 2019, foram encaminhados pela Comissão de Carreira Docente e aprovados na Comissão Geral do DEQM e na CSCD/CTC os pedidos de promoção para Professor Titular dos professores Maurício L. Torem e Sidnei Paciornik.

Prof. Eduardo de Albuquerque Brocchi

Diretor do Departamento de Engenharia Química e de Materiais

Todos os dados foram fornecidos pelo Departamento ou extraídos do site do CNPq.

Departamento de Física – FIS

Rua Marquês de São Vicente, 225
Edifício Cardeal Leme, sala 652
Gávea - Rio de Janeiro - RJ - Brasil - CEP 22451-900
Telefones: 55 21 35271268 | 1263 | 1258 | 1267 (Pós-Graduação)
| 1269 (Graduação) | Fax: 55 21 35271271
E-mails: pos.fis@puc-rio.br; secretaria.fis@puc-rio.br
Site: www.puc-rio.br/ensinopesq/ccg/fisica.html
Site: www.puc-rio.br/ensinopesq/ccpg/progfis.html
Site: www.fis.puc-rio.br

DIRETOR

Prof. Rodrigo Prioli Menezes
E-mail: prioli@vdg.fis.puc-rio.br

COORDENADOR DE GRADUAÇÃO

Prof. Marcelo Eduardo Huguenin Maia da Costa (até maio)
Prof. Raphael Dias Martins de Paola (a partir de junho)
Data de Posse: 10/06/2019
Número da portaria: 33/2019

COORDENADOR DE PÓS-GRADUAÇÃO

Profa. Carla Göbel Burlamaqui de Mello
E-mail: carla.gobel@puc-rio.br

EQUIPE DE SECRETARIA

Marcia Silveira Arjona
Gizelda Dias da Silva
Juliana Moreira Pecis - COM (até agosto)
Laís do Nascimento Alves (a partir de outubro)
Malvino Garcia
Eduardo da Silva Rodrigues

EQUIPE TÉCNICA

Carlos Augusto de Oliveira
Edson Joaquim
Fredy Giovany Osorio Gutiérrez
João Rodrigues dos Santos
Jorge Luis de Andrade Ferreira
Maria Cristina Marlasca Fernandes de Souza
Luiz Carlos Gomes de Alcântara
Nilton Cesar Ferreira Gomes
Sérgio Martins Xavier
Suellen Dayenn Tozetti de Barros
Wellington José Costa

COMISSÃO GERAL DO DEPARTAMENTO

Prof. Rodrigo Prioli Menezes
Profa. Carla Göbel Burlamaqui de Mello
Prof. Marcelo Eduardo Huguenin Maia da Costa (até maio)
Prof. Raphael Dias Martins de Paola (a partir de junho)
Profa. Celia Beatriz Anteneodo de Porto
Prof. Ênio Frota da Silveira
Profa. Isabel Cristina dos Santos Carvalho
Prof. Marco Cremona
Prof. Daniele Fulvio (até agosto)
Prof. Welles Antonio Martinez Morgado
Prof. Wei Chen

COMISSÃO DE PÓS-GRADUAÇÃO E PESQUISA

Profa. Carla Göbel Burlamaqui de Mello
Prof. Hiroshi Nunokawa
Prof. Daniele Fulvio (até agosto)
Prof. Welles Antonio Martinez Morgado

COMISSÃO DE CARREIRA DOCENTE

Prof. Ênio Frota da Silveira
Prof. Hiroshi Nunokawa
Prof. Fernando Lázaro Freire Júnior
Prof. Sérgio de Souza Camargo Júnior - COPPE/UFRJ
Prof. Luiz Felipe Canto - IF/UFRJ

REPRESENTANTE PARA O PROGRAMA INSTITUCIONAL DE BOLSAS DE INICIAÇÃO CIENTÍFICA DO CNPq – PIBIC

Profa. Isabel Cristina dos Santos Carvalho

CORPO DOCENTE

Quadro Principal e Eméritos Prof. Arman Esmail Taklimi
Profa. Carla Göbel Burlamaqui de Mello
Profa. Celia Beatriz Anteneodo de Porto
Prof. Daniele Fulvio (até agosto)
Prof. Ênio Frota da Silveira
Prof. Enrique Victoriano Anda, Emérito
Prof. Fernando Lázaro Freire Júnior
Prof. Gero Arthur Hubertus Thilo Freiherr Von Gersdorff
Prof. Hiroshi Nunokawa
Profa. Isabel Cristina dos Santos Carvalho
Prof. Jefferson Ferraz Damasceno Felix Araújo (a partir de novembro)
Prof. Luiz Carlos Scavarda do Carmo
Prof. Marcelo Eduardo Huguenin Maia da Costa
Prof. Marco Cremona
Prof. Paulo Edmundo de Leers Costa Ribeiro, Emérito
Prof. Rodrigo Prioli Menezes

Prof. Thiago Barbosa dos Santos Guerreiro
Prof. Tommaso Del Rosso
Prof. Victor Carôzo Gois de Oliveira
Prof. Wei Chen
Prof. Welles Antônio Martinez Morgado

Quadro Complementar Prof. Alexander Arguello Quiroga
Prof. Allan Rodrigues Vieira
Profa. Elizandra Martins Silva (até julho)
Prof. Jorge Albuquerque de Souza Correa
Prof. Luciano Augusto Coddato Antunes e Defaveri
Prof. Renato Barbosa de Oliveira

Quadro Suplementar Prof. Raphael Dias Martins de Paola

Professores Visitantes Prof. Fernando Ponce – *Arizona State University*, EUA
Prof. Hisakazu Minakata – *Tokyo Metropolitan University*, Japão
Prof. Pedro Orellana Dinamarca – *Universidad Tecnica Federico Santa Maria*, Chile
Prof. Gino Mariotto – *Università degli studi di Verona*, Itália

CURSOS OFERECIDOS

Graduação Bacharelado em Física
Iniciado em 1958
Avaliado pelo MEC com o conceito 5 para o ciclo avaliativo de 2016 a 2018

Pós-Graduação **Mestrado**, iniciado em 1965

Stricto Sensu **Doutorado**, iniciado em 1968

Mestrado e Doutorado em Ciências – Física

Áreas de concentração:

I) Física da matéria condensada

Linhas de pesquisa

- Magnetismo Aplicado a Arte
- Propriedades eletrônicas e de transporte em sistemas nanoscópicos
- Biofísica molecular
- Caracterização magnética não destrutiva de materiais
- Ótica quântica
- Ordem topológica e spintrônica
- Sistemas complexos
- Fabricação e caracterização ótica de nanomateriais e nanodispositivos plasmônicos
- Revestimentos protetores e materiais nanoestruturados
- Optoeletrônica molecular
- Caracterização nanotribológica e mecânica de materiais
- Física de quarks pesados experimental
- Física de astropartículas e fenomenologia de neutrinos
- Espectroscopia ótica de materiais bidimensionais

- Dispositivos fotônicos em fibras e vidros
- Física estatística de não equilíbrio e sistemas de grãos
- Física experimental aplicada à astrofísica e ciências planetárias

Avaliados pela CAPES com conceito 6 no quadriênio 2013/2016

GRUPOS DE PESQUISA CADASTRADOS NO CNPq

Dispositivos fotônicos em fibras e vidros.

Coordenador: Profa. Isabel Cristina dos Santos Carvalho. Ano de formação: 1987.

Física de Não-Equilíbrio.

Coordenador: Prof. Welles Antonio Martinez Morgado. Ano de formação: 2002.

Grupo de Optoeletrônica Molecular (LOEM).

Coordenador: Prof. Marco Cremona. Ano de formação: 2002.

Grupo de Síntese e Caracterização Laser de Nanomateriais (NanoLaserLab).

Coordenador: Prof. Tommaso Del Rosso. Ano de formação: 2016.

Sistemas Complexos.

Coordenador: Profa. Celia Beatriz Anteneodo de Porto. Ano de formação: 1993.

Sólidos Astrofísicos modificados por Radiação Ionizante.

Coordenador: Prof. Enio Frota da Silveira. Ano de formação: 2010

CONVÊNIOS E PARCERIAS

Organisation Européenne pour la Recherche Nucléaire – CERN (Suíça e Brasil)

Participar do Experimento LHCb. Ano de início: 2009

Projeto de cooperação Brasil-Suíça (CNPq CB-FAPERJ-SNSF) (Brasil e Suíça)

All-organic optical upconversion device for single-element near-infrared imaging.

Ano de início: 2017

Projeto de cooperação CAPES-STINT (Brasil e Suécia)

Possibilitar o estudo de fibras ópticas com resposta elétrica. Ano de início: 2012

Projeto CNPq/MIT (Brasil e EUA)

Possibilitar o desenvolvimento da Nova Geração de Magnetômetros de Varredura para Geociências. Ano de início: 2013

Balanco do Ano

O ano de 2019 foi mais um ano de muito trabalho e dedicação dos professores e funcionários. Continuamos em nosso esforço de recuperar o quadro de professores do nosso Departamento tentando garantir a qualidade das pesquisas realizadas e mantendo a oferta de linhas de pesquisa atuais e atraentes. Ao longo do ano, o quadro principal contou com a participação de dezoito professores. É importante ressaltar que nosso Departamento possui boa visibilidade e prestígio internacional e, como resultado dessa visibilidade, ele se destaca quanto à internacionalização tendo hoje aproximadamente 47% de seu quadro composto por professores estrangeiros. O quadro da pós-graduação manteve seu alto grau

de qualificação sendo este majoritariamente composto por bolsistas de produtividade do CNPq. O programa de pós-graduação, com avaliação 6 pela CAPES, continua bastante produtivo e atrai alunos de vários países da América Latina, Europa e Ásia. Além das atividades de pesquisa e pós-graduação, o Departamento de Física continua se destacando nas atividades voltadas para a graduação, alcançando a nota máxima, no Guia do Estudante.

O Departamento é sede do Instituto Nacional de Ciência e Tecnologia em Engenharia de Superfícies, o único na PUC-Rio, e coordena o Centro Nacional Multiusuário de Caracterização Físico-Química, apoiado pela FINEP e pela FAPERJ. Ao longo desse ano, o Departamento estabeleceu também nova parceria com empresa do setor de óleo e gás possibilitando a ampliação da infraestrutura de laboratórios do Departamento e abrindo novas fontes de financiamento para atividades de pesquisa.

Prof. Rodrigo Prioli Menezes
Diretor do Departamento de Física

Todos os dados foram fornecidos pelo Departamento ou extraídos do site do CNPq.

CTC

Departamento de Informática – INF

Rua Marquês de São Vicente, 225
Edifício Rio Datacentro, 4º andar
Gávea - Rio de Janeiro - RJ - CEP 22451-900
Telefones: 55 21 35271500 | 1510 (Pós-Graduação)
Fax: 55 21 35271530
E-mails: sec-grad@inf.puc-rio.br; pos@inf.puc-rio.br
Site: www.inf.puc-rio.br
Site: www.puc-rio.br/ensinopesq/ccpg/proginf.html

Ciência da Computação
Telefones: 55 21 35271514 / 1515
E-mail: cc@inf.puc-rio.br
Site: www.puc-rio.br/ensinopesq/ccg/ciencia_computacao.html

Engenharia de Computação
Telefone: 55 21 35271513
E-mail: ecp@inf.puc-rio.br
Site: www.puc-rio.br/ensinopesq/ccg/eng_computacao.html

Sistemas de Informação
Telefones: 55 21 35271514 / 1515
E-mail: bac@inf.puc-rio.br
Site: www.puc-rio.br/ensinopesq/ccg/sistemas_informacao.html

DIRETOR

Prof. Hugo Fuks
E-mail: hugo@inf.puc-rio.br

COORDENADORES DE GRADUAÇÃO

Profa. Noemi de La Rocque Rodriguez
E-mail: noemi@inf.puc-rio.br

Bacharelado em

Ciência da Prof. Ivan Mathias Filho
Computação E-mail: ivan@inf.puc-rio.br

Bacharelado em

Engenharia de Profa. Noemi de La Rocque Rodriguez
Computação E-mail: noemi@inf.puc-rio.br

Bacharelado em

Sistemas de Prof. Ivan Mathias Filho
Informação E-mail: ivan@inf.puc-rio.br

COORDENADOR DE PÓS-GRADUAÇÃO

Prof. Eduardo Sany Laber
E-mail: laber@inf.puc-rio.br

EQUIPE DE SECRETARIA

Ademar José Lopes Passos
Alex Carvalho Alves
Cosme Pereira Leal
Mariana Fagundes de Sousa Lima
Vagner Isidro Pires
Fernanda Basílio Lopes

EQUIPE TÉCNICA

Anderson Oliveira da Silva
José Carlos Ramalho Moreira
Luiz Alessandro de Almeida Higino
Marcelo Alves de Oliveira

EQUIPES DE SECRETARIA E TÉCNICA DO LABORATÓRIO TEMÁTICO

Laboratório LES Prof. Andrew Diniz da Costa
Hendi Lemos Coelho
Paulo Henrique Cardoso Alves - EDCTC
Rafael Barbosa Nasser
Rosane Maria Araújo Gomes
Simony Rangel Cottas
Soeli Teresinha Fiorini - EDCTC
Ítalo de Oliveira Matias - EDCTC

COMISSÃO GERAL DO DEPARTAMENTO

Prof. Edward Hermann Haeusler
Profa. Noemi de La Rocque Rodriguez
Prof. Roberto Ierusalimschy
Prof. Waldemar Celes Filho
Prof. Sergio Colcher
Prof. Ivan Mathias Filho
Prof. Luiz Fernando Bessa Seibel
Profa. Paula Ypiranga dos Guaranys - Suplente
Prof. Sérgio Lifschitz - Suplente

COMISSÃO DE PÓS-GRADUAÇÃO E PESQUISA

Prof. Eduardo Sany Laber - Coordenador
Prof. Thibaut Victor Gaston Vidal
Prof. Edward Hermann Haeusler
Prof. Markus Endler
Prof. Marcos Kalinowski

COMISSÃO DE CARREIRA DOCENTE

Prof. Bruno Feijó
Profa. Simone Diniz Junqueira Barbosa
Prof. Hélio Côrtes Vieira Lopes
Prof. Alessandro Fabricio Garcia

REPRESENTANTE PARA O PROGRAMA INSTITUCIONAL DE BOLSAS DE INICIAÇÃO CIENTÍFICA DO CNPq – PIBIC

Prof.a. Noemi de La Rocque Rodriguez

CORPO DOCENTE

<i>Quadro Principal e Eméritos</i>	Prof. Alberto Barbosa Raposo
	Prof. Alessandro Fabricio Garcia
	Prof. Antonio Luz Furtado, Emérito
	Prof. Arndt von Staa, Emérito
	Prof. Bruno Feijó
	Prof. Carlos José Pereira de Lucena
	Prof.a. Clarisse Sieckenius de Souza
	Prof. Daniel Schwabe
	Prof. Eduardo Sany Laber
	Prof. Edward Hermann Hæusler
	Prof. Hélio Côrtes Vieira Lopes
	Prof. Hugo Fuks
	Prof. Julio Cesar Sampaio do Prado Leite
	Prof. Marcelo Gattass
	Prof. Marco Antonio Casanova
	Prof. Marco Serpa Molinaro
	Prof. Marcos Kalinowski
	Prof. Marcus Vinicius Soledade Poggi de Aragão
	Prof. Markus Endler
	Prof.a. Noemi de La Rocque Rodriguez
	Prof. Roberto Ierusalimschy
	Prof. Ruy Luiz Milidiú (até agosto)
	Prof. Sérgio Colcher
	Prof. Sérgio Lifschitz
	Prof.a. Simone Diniz Junqueira Barbosa
	Prof. Thibaut Victor Gaston Vidal
	Prof. Waldemar Celes Filho
<i>Quadro Complementar</i>	Prof. Alexandre Malheiros Meslin
	Prof.a. Ana Carolina Letichevsky
	Prof.a. Ana Lúcia de Moura
	Prof. Anderson Oliveira da Silva
	Prof. Bernardo Pereira Nunes
	Prof.a. Cecilia Reis Englander Lustosa
	Prof.a. Claudia Ferlin
	Prof. Edmundo Bastos Torreão
	Prof.a. Elvira Maria Antunes Uchoa (até julho)
	Prof. Flavio Heleno Bevilacqua e Silva
	Prof. Francis Berenger Machado
	Prof. Gustavo Robichez de Carvalho
	Prof.a. Joisa de Souza Oliveira
	Prof. José Carlos Ramalho Moreira

Prof. Luiz Fernando Bessa Seibel
Prof. Marcantonio Giuseppe Maria Carlo Fabra
Prof. Marcos Vianna Villas
Profa. Melissa Lemos Cavaliere
Profa. Myriam Sertã Costa
Profa. Paula Ypiranga dos Guaranys
Prof. Raul Pierre Renteria
Profa. Renatha Oliva Capuá
Prof. Ricardo Nolla Ruiz
Prof. Sergio da Costa Cortes (até julho)

Quadro Prof. Andrew Diniz da Costa
Suplementar Prof. Ivan Mathias Filho

Professores Profa. Adriana Lopes Damian – UFAM, Amazonas
Visitantes Prof. Jean Pierre Briot – CNRS
Prof. Mario Hozano Lucas de Souza – UFCG, Paraíba
Prof. Romero Bezerra de Souza Malaquias – UFAL, Alagoas

CURSOS OFERECIDOS

Graduação **Bacharelado em Ciência da Computação,**
Iniciado em 2009
Avaliado pelo MEC com o conceito 4 para o ciclo avaliativo de 2016 a 2018
Bacharelado em Engenharia de Computação
Iniciado em 1985
Avaliado pelo MEC com o conceito 4 para o ciclo avaliativo de 2016 a 2018
Bacharelado em Sistemas de Informação
Iniciado em 1999
Avaliado pelo MEC com o conceito 4 para o ciclo avaliativo de 2016 a 2018

Pós-Graduação **Mestrado,** iniciado em 1967
Stricto Sensu **Doutorado,** iniciado em 1975
Mestrado em Informática
Áreas de concentração:
I) Banco de Dados
II) Computação Gráfica
III) Engenharia de Software
IV) Hipertexto e Multimídia
V) Interação Humano-Computador
VI) Linguagens de Programação
VII) Otimização e Raciocínio Automático
VIII) Redes de Computadores e Sistemas Distribuídos

IX) Teoria da Computação

X) Ciência de Dados

Doutorado em Ciências – Informática

Área de concentração:

I) Banco de Dados

II) Computação Gráfica

III) Engenharia de Software

IV) Hipertexto e Multimídia

V) Interação Humano-Computador

VI) Linguagens de Programação

VII) Otimização e Raciocínio Automático

VIII) Redes de Computadores e Sistemas Distribuídos

IX) Teoria da Computação

X) Ciência de Dados

Linhas de pesquisa

- Algoritmos, paralelismo e otimização
- Banco de dados
- Computação gráfica
- Engenharia de *software*
- Hipertexto e multimídia
- Inteligência artificial
- Interação humano-computador
- Linguagens de programação
- Redes de computadores e sistemas distribuídos
- Teoria da computação

Avaliados pela CAPES com conceito 7 para o quadriênio 2013/2016

Pós-Graduação **Especialização:**

Lato Sensu:

- Análise e Projeto de Sistemas
- Banco de Dados: *Data Warehousing*, *Data Mining* e Gestão do Conhecimento nas Empresas
- Gerência de Projetos de *Software*
- Redes de Computadores
- Sistemas de Informação

Extensão:

- Análise de Pontos por Função com Aplicações: Teoria e Prática
- Arquitetura de Informações: da Arquitetura Empresarial para a Arquitetura de Sistemas
- Arquitetura de Sistemas para Ambiente Empresarial
- Comunicação para Análise e Especificação de Requisitos de Sistemas
- Data Mining & Big Data II - Modelagem Preditiva

- Desenvolvimento Mobile usando HTML5, CSS, Javascript e Phonegap
- Engenharia de Requisitos
- Excel Avançado 2010
- Gerenciamento Ágil de Projetos de Software: Metodologia SCRUM
- Matlab: Programação e Prática para Negócios e Ciência
- Microsoft Project Professional 2013 - Módulo 1
- Microsoft Project Professional 2013 - Módulo 2
- Padrões de Projetos (Design Patterns) na Prática
- Prático em Teste de Software
- Regras de Negócio em Sistemas de Informação
- Técnicas Básicas de Desenvolvimento de Sistemas (TBDS)
- VBA para Excel

GRUPOS DE PESQUISA CADASTRADOS NO CNPQ

ICAD/VisionLab.

Coordenador: Prof. Bruno Feijó. Ano de formação: 1989.

CONVÊNIOS E PARCERIAS

TV Globo – Renderização para efeitos especiais em TV (Brasil)

Cenários virtuais para produção HD em TV. Ano de início: 2011

BEPiD (em parceria com a APPLE) (Brasil)

Pesquisa e desenvolvimento, treinamento e qualificação de recursos humanos.

Ano de início: 2014

Accenture Digital (Brasil)

Pesquisa e desenvolvimento, treinamento em *Data Science*. Ano de início: 2015

BIZBANK (Brasil)

Pesquisa e desenvolvimento, treinamento em *Data Science*. Ano de início: 2016

Unidades Complementares e Órgãos Vinculados

NÚCLEO DE INOVAÇÃO TECNOLÓGICA

Localização Rua Marquês de São Vicente, 225
Edifício Padre Pedro Belisário Velloso Rebello S.J.
Gávea - Rio de Janeiro - RJ - Brasil - CEP 22451-900
Telefone: 55 21 35271500 | Site: www.inf.puc-rio.br

DIRETOR

Prof. Hugo Fuks

Prêmios e Distinções Recebidos e Projetos Aprovados

Profa. Simone Diniz Junqueira Barbosa: IFIP TC13 *Pioneer Award* (2019)

Prof. Marcelo Gattass: Personalidade Inovação do Ano 2019, homenagem na cerimônia de entrega do Prêmio ANP de Inovação Tecnológica 2019, por sua contribuição à pesquisa, ao desenvolvimento tecnológico e à inovação no setor energético brasileiro. O evento aconteceu em 28/11/2019.

Prof. Alberto Raposo: *Melhor Artigo* na Conferência IEEE CBMS 2019 - 32nd International Symposium on Computer-Based Medical Systems, IEEE. *Melhor Artigo* na Conferência SVR 2019 - 21st Symposium on Virtual and Augmented Reality, SBC - Sociedade Brasileira de Computação.

Prêmio ANP de Inovação Tecnológica 2019 - Categoria V - área temática “Indústria 4.0”, pelo projeto OTIMROTA - Ferramenta Computacional para Projeto Conceitual e Otimização de Sistemas Submarinos - UFRJ - LAMCSO, USP-NDF, PUC-Rio-Tecgraf e Petrobras.

Prof. Bruno Feijó: SBGames 2019 Best Paper Award (2nd Place) – SBC. Title: Procedural Generation of Quests for Games Using Genetic Algorithms and Automated Planning. Authors: Edirlei Soares de Lima (Univ. Europeia - Lisboa); Bruno Feijó (PUC-Rio); Antônio Furtado (PUC-Rio)

Projetos Aprovados

Suíte de Ferramentas Avançadas de Realidade Virtual para Treinamento, Telepresença e Suporte a Planejamento Operacional - Termo de Cooperação PUC-Rio, Petrobras

Segurança em Operações Críticas de Mergulho - Termo de Cooperação PUC-Rio, Petrobras

Prof. Thibaut Vidal: FAPERJ - Jovem Cientista do Nosso Estado -- Problemas de otimização combinatória com aplicações em pesquisa operacional e aprendizado de máquina. Este projeto tem por objetivo propor a resolução de problemas de otimização combinatória presentes na, área de pesquisa operacional, processamento de sinais e aprendizado de máquina utilizando meta-heurísticas e algoritmos de programação matemática. A pesquisa desenvolvida utiliza técnicas tais como algoritmos genéticos, métodos de busca local e *branch-and-cut*. Tais métodos, quando bem aplicados, são capazes de encontrar boas soluções em um conjunto grande de possibilidades, muito frequentemente maior do que o número de átomos visíveis no universo. Além disso, este projeto tem por objetivo auxiliar a resolução de problemas de otimização não-convexa, que surgem na área de aprendizado de máquina: *support vector machine*, regressão esparsa, clusterização e geração de adversários para redes neurais. Situação: Em andamento. Natureza: Pesquisa.

Balanço do Ano

O Departamento de Informática tem olhado com muita atenção a importância de atualizar seus espaços físicos objetivando a formação de um novo profissional preparado de fato para trabalhar no Século XXI. Com este propósito em mente, vários espaços do quarto andar do RDC foram reformados visando o trabalho em grupo e reunião.

Entretanto, a grande transformação ocorreu de fato na sala 546L e, principalmente, no LabGrad, espaços destinados ao uso pela graduação do DI e por todo o básico do CTC, que agora não lembram mais os antigos laboratórios de computação com suas baias e sim espaços de *coworking*.

Prof. Hugo Fuks

Diretor do Departamento de Informática

Departamento de Matemática – MAT

Rua Marquês de São Vicente, 225
Edifício Cardeal Leme, sala 862
Gávea - Rio de Janeiro - RJ - Brasil - CEP 22451-900
Telefones: 55 21 35271280 | 1281 (Pós-Graduação)
Fax: 55 21 35271282
E-mails: secgra@mat.puc-rio.br; secpos@mat.puc-rio.br
Site: www.puc-rio.br/ensinopesq/ccg/matematica.html
Site: www.puc-rio.br/ensinopesq/ccpg/progmat.html
Site: www.mat.puc-rio.br

DIRETOR

Prof. Marcos Craizer (até março)
E-mail: craizer@puc-rio.br

Prof. Nicolau Corção Saldanha (a partir de março)
E-mail: nicolau@mat.puc-rio.br

COORDENADORA DE GRADUAÇÃO

Profa. Renata Martins da Rosa
E-mail: rosa@mat.puc-rio.br

COORDENADOR DE PÓS-GRADUAÇÃO

Prof. Boyan Slavchev Sirakov
E-mail: bsirakov@mat.puc-rio.br

EQUIPE DE SECRETARIA

Kátia Beatriz Lima de Aguiar – Assessora
Creuza da Conceição do Nascimento – Pós-Graduação
Mariana Soares do Nascimento Santos Almeida – Graduação

EQUIPE TÉCNICA

Carlos Henrique Souza dos Santos

COMISSÃO GERAL DO DEPARTAMENTO

Prof. Nicolau Corção Saldanha - Diretor
Prof. Boyan Slavchev Sirakov
Prof. Lorenzo Justiniano Díaz Casado
Prof. Marcos Craizer
Prof. Sinésio Pesco
Prof. Edgard Almeida Pimentel
Profa. Renata Martins da Rosa
Profa. Débora Freire Mondaini
Prof. Silvius Klein

COMISSÃO DE PÓS-GRADUAÇÃO E PESQUISA

Prof. Nicolau Corção Saldanha - Diretor
Prof. Boyan Slavchev Sirakov - Coordenador de Pós-Graduação
Prof. Edgard Almeida Pimentel - Coordenador Adjunto de Pós-Graduação
Prof. Sinésio Pesco
Prof. Silvius Klein
Prof. Marcos Craizer - Suplente

COMISSÃO DE CARREIRA DOCENTE

Prof. Nicolau Corção Saldanha - Diretor
Prof. Lorenzo Justiniano Díaz Casado
Prof. Boyan Slavchev Sirakov
Prof. Marcos Craizer
Prof. Carlos Tomei - Suplente

REPRESENTANTE PARA O PROGRAMA INSTITUCIONAL DE BOLSAS DE INICIAÇÃO CIENTÍFICA DO CNPq – PIBIC

Prof. Carlos Hugo Jimenez Gomez

CORPO DOCENTE

Quadro Principal e Eméritos Prof. Alessandro Alla
Prof. Alessia Mandini
Prof. Boyan Slavchev Sirakov
Prof. Carlos Hugo Jimenez Gomez
Prof. Carlos Tomei
Prof. David Francisco Martínez Torres
Prof. Edgard Almeida Pimentel
Prof. George Svetlichny, Emérito
Prof. João Bosco Pitombeira Fernandes de Carvalho, Emérito
Prof. Lorenzo Justiniano Díaz Casado
Prof. Marcos Craizer
Prof. Matias Gonzalo Delgado
Prof. Nicolau Corção Saldanha
Prof. Pe. Paul Alexander Schweitzer S.J., Emérito
Prof. Rafael Oswaldo Ruggiero Rodriguez
Prof. Ricardo de Sá Earp
Prof. Ricardo José Alonso Plata
Prof. Sergey Galkin
Prof. Silvius Klein
Prof. Simon Richard Griffiths
Prof. Sinésio Pesco

Quadro Complementar Profa. Cristiane Pinho Guedes
Prof. Daniel Kiss
Prof. Eduardo Barbosa Pinheiro
Profa. Emilia Carolina Santana Teixeira Alves
Prof. José Victor Goulart Nascimento (até agosto)

Profa. Juliana Abrantes Freire
Profa. Luana Sá de Azevedo de Araújo
Profa. Luciana Arruda de Oliveira Freire
Profa. Mônica Moreira Barros
Profa. Silvana Marini Rodrigues Lopes
Profa. Tatiana Fernandes Sodero
Profa. Vera Syme Jacob Benzecry
Prof. Wilson Reis de Souza Neto

Quadro Suplementar Profa. Christine Sertã Costa
Profa. Débora Freire Mondaini
Profa. Renata Martins da Rosa

Professores Visitantes Prof. Peter Gibson - *York University*
Prof. Hiroshi Ishii - *Tsuda University*
Prof. Yoshihiko Mitsumatsu - *Chuo University*
Prof. Dominik Kwietniak - *Jagiellonian University*
Prof. Disson Prazeres - *Univ. Federal de Sergipe*
Prof. Yannick Sire - *Johns Hopkins University*
Prof. Ronaldo Garcia - *Univ. Federal de Goiás*
Prof. Remy Langevin - *Université de Bourgogne*
Prof. Esdras Medeiros - *Univ. Federal do Ceará*
Prof. Weiran Sun - *Simon Fraser University*
Prof. Julián Fernandez Bonder - *Univ. de Buenos Aires*
Prof. Sebastian Alejandro Pérez Opazo - *Fac. Ciências da Univ. do Porto*
Prof. Pedro Duarte - *Univ. de Lisboa*

CURSOS OFERECIDOS

Graduação **Bacharel em Matemática**

Iniciado em 1950

Avaliado pelo MEC com o conceito 4 para o ciclo avaliativo de 2016 a 2018

Pós-Graduação **Mestrado Acadêmico**, iniciado em 1969

Stricto Sensu **Doutorado**, iniciado em 1974

Mestrado e Doutorado em Matemática

Área de concentração:

I) Matemática Pura e Aplicada

Linhas de pesquisa

- Análise e equações diferenciais parciais
- Combinatória
- Computação gráfica
- Física matemática
- Geometria diferencial
- Probabilidade e processos estocásticos
- Sistemas dinâmicos
- Topologia

Avaliados pela CAPES com conceito 7 no quadriênio 2013/2016

GRUPOS DE PESQUISA CADASTRADOS NO CNPQ

Análise Geométrico Convexo.

Coordenador: Prof. Carlos Hugo Jiménez Gómez. Ano de formação: 2016.

Dinâmica conservativa, topologia e geometria global.

Coordenador: Prof. Rafael Oswaldo Ruggiero Rodriguez. Ano de formação: 2010.

Dinâmicas não-hiperbólicas: ciclos, medidas e temas correlatos.

Coordenador: Prof. Lorenzo Justiniano Diaz Casado. Ano de formação: 2019.

Geometria Convexa em dimensão alta.

Coordenador: Prof. Carlos Hugo Jiménez Gómez. Ano de formação: 2016.

GMAC – Grupo de Pesquisa em Matemática Aplicada e Computacional.

Coordenador: Prof. Sinesio Pesco. Ano de formação: 2014.

Teoria de regularidade: da análise de EPDs à formação de interfaces.

Coordenador: Prof. Edgard Almeida Pimentel. Ano de formação: 2017.

CONVÊNIOS E PARCERIAS

Université de Bourgogne (França)

Desenvolvimento de pesquisa em Matemática. Ano de início: 2010

Universidade do Porto (Portugal)

Desenvolvimento de Pesquisa. Ano de início: 2000

Universidade Paris VII (França)

Desenvolvimento de Pesquisa. Ano de início: 2000

Prêmios e Distinções Recebidos e Projetos Aprovados

O Prof. Lorenzo Justiniano Díaz Casado foi contemplado com Auxílio às Instituições do Estado do Rio de Janeiro/FAPERJ.

O Prof. Edgard Almeida Pimentel é membro afiliado da ABC e também foi contemplado com o projeto pelo Instituto Serrapilheira.

Balanço do Ano

- O Departamento realizou a 17ª edição do Oktobermat.
- O Departamento sediou algumas edições de eventos interinstitucionais regionais: EDAI (Encontro de Dinâmica), Seminário Simplético do Rio de Janeiro e COLMEA (Colóquio Interinstitucional de Modelos Estocásticos e Aplicações), parceria entre a PUC-Rio, UFF, UFRJ, UERJ, CBPF e Impa.
- O Departamento realizou o *Sibigrapi 2019*, um evento sobre gráficos e padrões de imagens, sob a coordenação do Prof. Sinésio Pesco.
- O Departamento organizou o *Mini Workshop em Sistemas Dinâmicos*, sob a coordenação do prof. Lorenzo Díaz.

- O prof. Carlos Hugo Jimenez foi contemplado com uma bolsa Jovem Cientista do Estado do Rio de Janeiro pela FAPERJ - Vigência 2018-2021
- O prof. Boyan Sirakov foi eleito membro afiliado da Academia Brasileira de Ciências no período de 2015-2019.
- O prof. Carlos Hugo Jimenez foi contemplado com uma bolsa Jovem Cientista do Estado do Rio de Janeiro pela FAPERJ - Vigência 2018-2021.
- O prof. Lorenzo Díaz foi contemplado com o Programa Apoio às Instituições de Ensino e Pesquisa Sediadas no Estado do Rio de Janeiro - 2018 - FAPERJ.
- O prof. Edgard Pimentel foi um dos vencedores da chamada pública do Instituto Serrapilheira
- George Lucas Diniz de Alencar foi medalhista de ouro na Competição Internacional de Matemática para Estudantes Universitários (IMC 2019).
- A aluna de mestrado, Luize D'Urso Vianna, foi convidada a ministrar a palestra Matemática para Garotas no evento CAMP Serrapilheira, no dia 06/09/2019 na Casa Firjan.
- Os professores Boyan Sirakov e Edgard Pimentel, Cientista e Jovem Cientista do Estado do Rio de Janeiro, ministraram palestras no Colégio Pedro II, Humaitá, para alunos do 3º ano do ensino médio da instituição, no âmbito do evento Palestras de Matemáticos no CP II.
- Gabrielle Saller Nornberg, ex-aluna de doutorado do Departamento, foi contemplada com o Prêmio Capes de Tese 2019, na área de Matemática, Probabilidade e Estatística com a tese *Methods of the Regularity Theory in the Study of Partial Differential Equations with Natural Growth in the Gradient* sob a orientação do Prof. Boyan Slavchev Sirakov.

Prof. Nicolau Corção Saldanha
Diretor do Departamento de Matemática

Todos os dados foram fornecidos pelo Departamento ou extraídos do site do CNPq.

Departamento de Química – QUI

Rua Marquês de São Vicente, 225
Edifício Cardeal Leme, sala 772
Gávea - Rio de Janeiro - RJ - Brasil - CEP 22451-900
Telefones: 55 21 35272748 | 1334 (Pós-Graduação)
E-mails: diretoriaqui@puc-rio.br; posqui@puc-rio.br;
gradqui@puc-rio.br
posqui@puc-rio.br; gradqui@puc-rio.br
<http://www.puc-rio.br/ensinopesq/ccg/quimica.html>
Site: www.puc-rio.br/ensinopesq/ccpg/progqui.html
Site: www.qui.puc-rio.br

DIRETOR

Prof. Ricardo Queiroz Aucélio
E-mail: aucelior@puc-rio.br

COORDENADORA DE GRADUAÇÃO

Profa. Camilla Djenne Buarque Müller
E-mail: camilla-buarque@puc-rio.br

COORDENADOR DE PÓS-GRADUAÇÃO

Profa. Adriana Gioda
E-mail: agioda@puc-rio.br

EQUIPE DE SECRETARIA

Didimo Esperidião – Graduação e Química Geral
Marlene de Paula – Pós-Graduação e Direção

EQUIPE TÉCNICA

Álvaro Jorge Pereira
Beatriz Moraes de Souza e Silva
Bruno Ailson Costa Silva
Charles Albert Renault de Lima
Maurício Oliveira Dupim
Ricardo Barbosa Correa
Rodrigo Araújo Gonçalves
Sulamita dos Santos Girardi Menezes da Silva
Carlos Roberto da Silva - Almojarife

COMISSÃO GERAL DO DEPARTAMENTO

Prof. Ricardo Queiroz Aucélio
Prof. André Silva Pimentel
Prof. José Marcus de Oliveira Godoy
Prof. Renato da Silva Carreira
Prof. Volodymyr Zaitsev
Profa. Ana Maria Percebom Sette da Silva

Prof. Jiang Kai (até julho)
Profa. Daniela Silveira Soluri
Prof. Jones Limberger - Suplente

COMISSÃO DE PÓS-GRADUAÇÃO E PESQUISA

Profa. Adriana Gioda - Coordenadora
Profa. Ana Maria Percebom Sette da Silva
Prof. Jiang Kai (até julho)
Prof. Jones Limberger
Profa. Tatiana Dillenburg Saint’Pierre

COMISSÃO DE CARREIRA DOCENTE

Prof. Ricardo Queiroz Aucélio - Diretor
Profa. Camilla Djenne Buarque Müller
Prof. José Marcus de Oliveira Godoy
Prof. Renato da Silva Carreira
Profa. Tatiana Dillenburg Saint’Pierre

COMISSÃO DO PROGRAMA INSTITUCIONAL DE BOLSAS DE INICIAÇÃO CIENTÍFICA DO CNPq – PIBIC

Professores Membros do Núcleo Docente Estruturante

CORPO DOCENTE

Quadro Principal Profa. Adriana Gioda
e Eméritos: Profa. Ana Maria Percebom Sette da Silva
Prof. André Silva Pimentel
Profa. Ângela de Luca Rebello Wagener, Emérita
Profa. Aurora Perez Gramatges
Profa. Camilla Djenne Buarque Müller
Prof. Carlos German Massone
Prof. Jiang Kai (até julho)
Prof. Jones Limberger
Prof. José Marcus de Oliveira Godoy
Prof. Nicolás Adrián Rey
Prof. Omar Ginoble Pandoli
Prof. Renato da Silva Carreira
Prof. Ricardo Queiroz Aucélio
Profa. Tatiana Dillenburg Saint’Pierre
Prof. Volodymyr Zaitsev

Quadro Complementar Profa. Adriana Haddad Nudi
Profa. Cristiane Maria de Mello Alves Portella
Profa. Fátima Ventura Pereira Meirelles
Profa. Gisele Birman Tonietto - EDCTC

Quadro Suplementar Profa. Daniela Silveira Soluri

Professores

Visitantes Profa. Andrea Rosane da Silva – CEFET

CURSOS OFERECIDOS

Graduação Bacharelado em Química

Iniciado em 1969

Avaliado pelo MEC com o conceito 5 para o ciclo avaliativo de 2016 a 2018

Pós-Graduação **Mestrado Acadêmico**, iniciado em 1969

Stricto Sensu **Doutorado**, iniciado em 1971

Mestrado e Doutorado em Química

Área de Concentração:

I) Química

Linhas de pesquisa

- Energia, Meio Ambiente e Ciências do Mar

- Nanociências

- Fármacos e interações químico-biológicas

- Desenvolvimento de métodos analíticos

Avaliados pela CAPES com conceito 5 no quadriênio 2013/2016

Pós-Graduação

Lato Sensu

Extensão:

- Estrutura da Indústria de Petróleo - Controle Ambiental no Setor de Petróleo e Gás - CCE PUC-Rio - Prof. José Marcus de Oliveira Godoy

GRUPOS DE PESQUISA CADASTRADOS NO CNPq

FlowChemistry & NanoChemistry Research Group.

Coordenador: Prof. Omar Ginoble Pandoli. Ano de formação: 2015.

Fluidos Complexos.

Coordenador: Prof. Andre Silva Pimentel. Ano de formação: 2010.

Grupo de planejamento e síntese de ligantes e compostos de coordenação bioativos.

Coordenador: Prof. Nicolás Adrián Rey. Ano de formação: 2009.

Laboratório de Físico-Química de Surfactantes.

Coordenador: Profa. Aurora Pérez Gramatges. Ano de formação: 2015.

LABSPECTRO.

Coordenador: Profa. Tatiana Dillenbourg Saint’Pierre. Ano de formação: 2008.

Química Atmosférica.

Coordenador: Profa. Adriana Gioda. Ano de formação: 2009.

CONVÊNIO E PARCERIAS

PUC-Rio/UFRJ (Brasil)

Realizar a cooperação técnico-científica visando à execução de projetos de pesquisa envolvendo alunos de Graduação e Pós-Graduação. Ano de início: 2012

Cooperação Científica PUC-Rio/CEFET - Valença (Brasil)

Desenvolvimento de métodos analíticos para determinação de contaminantes em alimentos. Ano de início: 2011

Prêmios e Distinções Recebidos e Projetos Aprovados

Profa. Adriana Gioda - Prêmio Destaque de Iniciação Científica 2019 - orientação do melhor trabalho de IC, PUC-Rio.

Prof. Andre Pimentel - Prêmio Destaque Iniciação Científica - Categoria PIBITI - CTC/PUC-Rio (Orientador), PUC-Rio.

Profa. Aurora Pérez - *1st Prize in Poster Competition at Workshop of Applications of Polymers and Surfactants in Solution* (III WAPSS), PUC-Rio.

Profa. Camilla Buarque - Jovem Cientista do Nosso Estado, FAPERJ

Medalha Jovem Pesquisador no XVII Encontro Regional de Química da SBQ-Rio.

Prof. Nicolás Adrián Rey - Melhor *poster* da sessão de Química Inorgânica: Modulação das Afinidades de Ligantes N-acil-hidrazônicos por Cu²⁺ via Variação do Ângulo de Mordida, de autoria da doutoranda Daphne S. Cukierman, Sociedade Brasileira de Química.

Balanco do Ano

O ano de 2019 foi o Ano Internacional da Tabela Periódica dos Elementos, de Dmitri Mendeleev. Houve também eventos de comemoração dos 50 anos da Pós-Graduação em Química da PUC-Rio.

Contemplado no programa Jovem Cientista do Nosso Estado, da FAPERJ, o Prof. Omar G. Pandoli e equipe de pesquisadores da PUC-Rio, em parceria com a Universidade de Ferrara (Itália), publicaram um estudo do desempenho de reatores químicos no periódico *J. Photochem. Photobiol. A*, em que se reduziu o tempo de 16 horas para 1 hora para o processo de fotodegradação de compostos orgânicos.

O Departamento de Química organizou evento para a despedida do professor Pécio M. Farias. Ele ministrou aula e foi homenageado por sua trajetória na Universidade, o ex-diretor do Departamento lembrou momentos marcantes dos 43 anos de PUC-Rio. O Prof. Pécio ingressou na PUC-Rio em 1974, ainda como aluno de Pós-Graduação.

Foi realizado o II Seminário *Produtos de tabaco de nova geração: o que diz a ciência?*. O evento faz parte de uma parceria do Departamento de Química da PUC-Rio com a Anvisa. Especialistas na área reuniram-se para debater o avanço dos aparelhos de vaporização e os riscos para os usuários das substâncias contidas nos *juices*.

O *Workshop* de Química integra universidade e indústria e foi organizado pelas professoras Ana Maria Percebom e Aurora Pérez Gramatges. O evento tratou das circunstâncias e formas em que os surfactantes e polímeros são utilizados na indústria do petróleo.

Prof. Ricardo Queiroz Aucélio
Diretor do Departamento de Química

Todos os dados foram fornecidos pelo Departamento ou extraídos do site do CNPq.

DIRETOR

Prof. Flávio José Vieira Hasselmann
E-mail: flavio@cetuc.puc-rio.br

COORDENADOR DE GRADUAÇÃO

Prof. Guilherme Penello Temporão
E-mail: temporao@cetuc.puc-rio.br

COORDENADOR DE PÓS-GRADUAÇÃO

Prof. Emanuel Paiva de Oliveira Costa
E-mail: epoc@cetuc.puc-rio.br

EQUIPE DE SECRETARIA

Ana Maria de Sousa e Sérgio - Secretária (até abril)
Ana Beatriz de Assis Rosa - DBD - Bibliotecária (até maio)
Dulce Ferreira da Silva Abreu - Secretária (até outubro)
Elaine Nunes do Nascimento - Assessora (a partir de outubro)
Francisco Faustino Filho - Contínuo
Márcio José Hote Alves - Contínuo
Carlos Henrique Alves da Cunha - Reprógrafo (até maio)

EQUIPE TÉCNICA

Marcelo Balisteri Escobar
Rogério da Silva Pereira

CONSELHO DIRETOR

Prof. Flávio José Vieira Hasselmann
Prof. José Ricardo Bergmann
Prof. Marco Antonio Grivet Mattoso Maia
Prof. Jean Pierre Von der Weid
Prof. Guilherme Penello Temporão
Prof. Emanuel Paiva de Oliveira Costa

COMISSÃO DE CARREIRA DOCENTE

Prof. Flávio José Vieira Hasselmann
Prof. Emanuel Paiva de Oliveira Costa
Prof. Guilherme Penello Temporão
Prof. Rodrigo Caiado de Lamare
Prof. Raimundo Sampaio Neto

CORPO DOCENTE

Quadro Principal e Eméritos Prof. Abraham Alcaim, Emérito
Prof. Alan Conci Kubrusly
Prof. Emanuel Paiva de Oliveira Costa
Prof. Flávio José Vieira Hasselmann
Prof. Gláucio Lima Siqueira
Prof. Guilherme Penello Temporão
Prof. Guilherme Simon da Rosa
Prof. Gustavo Castro do Amaral
Prof. José Ricardo Bergmann
Prof. Luiz Alencar Reis da Silva Mello
Prof. Lukas Tobias Nepomuk Landau
Prof. Marco Antônio Grivet Mattoso Maia
Profa. Patrícia Lustoza de Souza
Prof. Raimundo Sampaio Neto
Prof. Rodrigo Caiado de Lamare

Quadro Suplementar Prof. Jean Pierre von der Weid – Professor Conveniado
Prof. Marcelo Roberto Baptista Pereira Luis Jimenez

PÓS-DOUTORANDOS

Luciana Dorneles Pinto – LabSem
Rudy Kawabata – LabSem
Bismarck Costa Lima - Lab. Optoeletrônica
João Terêncio Dias - Lab. Sistemas de Comunicações
Renata Goldman - Lab. Sistemas de Comunicações
Saeed Mohamadzahed - Lab. Sistemas de Comunicações
Silvio Pinto - Lab. Sistemas de Comunicações
Wence Zhang - Lab. Sistemas de Comunicações
Gláucio Lopes Ramos - Lab. Rádio Propagação

CURSOS OFERECIDOS

O CETUC é responsável pela ênfase de Telecomunicações no Curso de Graduação em Engenharia Elétrica e pelas áreas de concentração em Eletromagnetismo Aplicado e Sistemas de Comunicações do Programa de Pós-Graduação em Engenharia Elétrica (Mestrado e Doutorado). Além disso, o CETUC desenvolve projetos de pesquisa e desenvolvimento na área de telecomunicações e oferece cursos de especialização e extensão, por meio da Coordenação Central de Extensão da PUC-Rio (CCE).

CONVÊNIOS E PARCERIAS

Aeronáutica IEAV (Brasil)
Crescimento de amostras, difusão de dopantes e medida de perfil de dopantes.
Ano de início: 2017

ECAD (Brasil)
Identificação de Fonogramas Musicais. Ano de início: 2008

PETROBRAS (Brasil)
Desenvolvimento de Tecnologia de Inspeção externa de Risers. Ano de início: 2012

PETROBRAS (Brasil)
Desenvolvimento de Pigs Especiais para o Pré-Sal e Novos Dutos Submarinos.
Ano de início: 2014

PETROBRAS (Brasil)
Desenvolvimento de Sistema Mensageiro. Ano de início: 2016

FAPERJ (Brasil)
Tomografia Óptica. Ano de início: 2015

REPSOL-SINOPEC do Brasil (Brasil)
Inspeção de casco de navio baseada em ultrassom. Ano de início: 2019

PETROBRAS (Brasil)
Telemetria sem Fio de Fundo de Poço. Ano de início: 2018

QUALCOMM (Brasil)
Estudo de Técnicas para Uso Eficiente de Espectro Radioelétrico. Ano de início: 2018

LCM (Áustria)
Processamento de sinais para Redes de Internet das Coisas. Ano de início: 2018

University of York (Reino Unido)
Cooperação na área de comunicação e de processamento de sinais para Redes de Comunicação. Ano de início: 2018

FAPERJ (Brasil)
Caracterização eletromagnética de materiais anisotrópicos. Ano de início: 2019

AFOSR-SORRD (Brasil / USA)
Cooperação na área de propagação ionosférica. Ano de início: 2019

ENSEA (França)
Cooperação na área de comunicações e de processamento de sinais de redes de Internet das Coisas. Ano de início: 2019

Fraunhofer (Alemanha)
Cooperação na área de Crescimento de amostras semicondutoras. Ano de início: 2019

CEA (França)
Cooperação na área de Crescimento de amostras semicondutoras. Ano de início: 2019

Helmholtz Zentrum (Alemanha)
Crescimento de amostras semicondutoras. Ano de início: 2019

Engie, Vikan, BrasilSat, Briskcom, Hispamar (Brasil)
Piloto de IoT: Aplicação de tecnologias de IoT no campo visando aumento da produtividade. Ano de início: 2019

TU Dresden (Alemanha)
Cooperação na área de sistemas de comunicação. Ano de início: 2019

Instituto Tecnológico de Leiria (Portugal)
Cooperação na área de modelos de propagação para 5G. Ano de início: 2019

FAPERJ (Brasil)

Informação Quântica e Metrologia Quântica. Ano de início: 2019

CNPq Universal (Brasil)

Comunicação Verde em Redes Celulares de 5ª Geração. Ano de início: 2019

Prêmios e Distinções Recebidos e Projetos Aprovados

Prof. Guilherme Simon da Rosa: Young Scientist Award, URSI International Symposium on Electromagnetic Theory San Diego, CA, USA, May 2019

Prof. Rodrigo de Lamare: Professor Titular Honorário da University of York, Reino Unido; Professor Visitante na Zhejiang University, China.

Balanço do Ano

Em paralelo à formação de recursos humanos em todos os níveis, prosseguiu o forte envolvimento do CETUC em projetos de P&D patrocinados por agências de fomento, por órgãos governamentais e por empresas.

Teve também prosseguimento a participação de professores do CETUC em comissões do Ministério das Comunicações, ANATEL e da União Internacional de Telecomunicações, bem como em sociedades científicas nacionais (SBRT, SBMO) e internacionais (IEEE, URSI), em capacidades diversas, além das Academias Brasileiras de Ciências e de Engenharia.

Vale também mencionar os esforços decorrentes do planejamento acadêmico, principalmente, na direção da renovação do quadro docente e nos aspectos de internacionalização de atividades acadêmicas.

Prof. Flávio José Vieira Hasselmann

Diretor do CETUC

Todos os dados foram fornecidos pelo Departamento ou extraídos do site do CNPq.

Centro de *Ciências Biológicas e da Saúde* – CCBS

O CCBS oferece cursos de Graduação em Ciências Biológicas e de Pós-Graduação *Lato Sensu* nas áreas da Saúde, mais especificamente, Medicina e Odontologia.

Estrada da Gávea, 36
Gávea - Rio de Janeiro - RJ - Brasil - CEP 22451-263
Telefone: 55 21 35272542
E-mail: milene.couras@puc-rio.br
Site: www.puc-rio.br/sobrepuc/admin/ccbs.html
Site: www.ccbs.puc-rio.br

DECANO

Prof. Hilton Augusto Koch
E-mail: hakoch@uol.com.br

VICE-DECANO

Prof. Ricardo Guimarães Fischer
E-mail: ricfischer@globo.com

COORDENAÇÕES SETORIAIS

COORDENAÇÃO SETORIAL DE PÓS-GRADUAÇÃO E PESQUISA

Prof. Roberto Alves Lourenço
E-mail: roberto.lourenco@globo.com

COORDENAÇÃO SETORIAL DE GRADUAÇÃO

Profa. Rejan Rodrigues Guedes-Bruni – BIO
E-mail: rejanbruni@puc-rio.br

CONGREGAÇÃO

A Congregação é constituída pelos professores e pesquisadores em exercício, pelos professores aposentados e por representantes do corpo discente, nos termos da legislação em vigor.

CONSELHO DEPARTAMENTAL

Prof. Hilton Augusto Koch – Decano, Presidente

Prof. Walmir Ferreira Coutinho – Diretor do Departamento de Medicina

Prof. Ricardo Guimarães Fischer – Diretor do Instituto de Odontologia

Profa. Rejan Rodrigues Guedes-Bruni – Diretora do Departamento de Biologia

Prof. Roberto Alves Lourenço – Coordenador de Pós-Graduação e Pesquisa

Prof. Jorge Calmon de Almeida Biolchini – Coordenador do NITES

Patrícia Cavalari Barbosa – Representante do Corpo Técnico-Administrativo

ASSESSORA DE COMUNICAÇÃO

Milene Couras da Cruz

ASSISTENTE SOCIAL

Érica Sena de Souza

DEPARTAMENTOS

Biologia

Medicina

CURSOS OFERECIDOS

Graduação **Bacharelado em Ciências Biológicas**
Iniciado em 2011

Licenciatura em Ciências Biológicas
Iniciado em 2017

Pós-Graduação **Medicina**

Lato Sensu **Especialização:**

- Alergia e Imunologia
- Anatomia Patológica
- Cardiologia
- Cirurgia Cardiovascular
- Cirurgia de Cabeça e Pescoço
- Cirurgia Plástica
- Cirurgia Geral
- Cirurgia Torácica
- Cirurgia Vascular e Endovascular
- Clínica da Dor
- Clínica Médica
- Cuidados Paliativos
- Dermatologia

- Endocrinologia
- Endoscopia Digestiva
- Formação Docente em Medicina e Ciências da Saúde: Novas Metodologias
- Gastroenterologia
- Geriatria
- Ginecologia e Obstetrícia
- Homeopatia
- Infectologia
- Mastologia
- = Medicina Física e Reabilitação
- Medicina Integrativa
- Nefrologia
- Neurocirurgia
- Neurologia
- Oftalmologia
- Ortopedia e Traumatologia
- Otorrinolaringologia
- Pediatria
- Práticas Contemplativas e Mindfulness
- Psiquiatria
- Qualidade em Saúde: Gestão e Acreditação
- Radiologia e Diagnóstico por Imagem
- Reumatologia
- Transplante Renal

Aperfeiçoamento:

- Cirurgia Vascular e Endovascular
- Neurocirurgia Pediátrica

Odontologia

Especialização:

- Dentística
- Endodontia
- Implantodontia
- Ortodontia
- Periodontia
- Prótese Dentária

Atualizações:

- Cirurgia Avançada
- Endodontia
- Prótese sobre Implante
- Restaurações Estéticas Diretas
- Restaurações Estéticas Indiretas

Unidades Complementares e Órgãos Vinculados

INSTITUTO DE ODONTOLOGIA DA PONTIFÍCIA UNIVERSIDADE CATÓLICA – IOPUC

Localização Rua Marquês de São Vicente, 389
Gávea - Rio de Janeiro - RJ - Brasil - CEP 22451-041
Telefones: 55 21 35272960 | 2961 | 2962
E-mail: lumarc@puc-rio.br

DIRETOR

Prof. Ricardo Guimarães Fischer
E-mail: ricfischer@globo.com

EQUIPE DE SECRETARIA

Adelaine Batista Xavier
Hugo Furtado de Mesquita
Leonardo de Vasconcellos Branco
Lígia Nogueira da Silva Almeida
Maria Lucia Martins Cruz
Rafael de Oliveira Milioni Pinto

EQUIPE DE ATENDIMENTO CLÍNICO

Anna Carolline Barone Prazeres Sangineto
Lucia Helena de Oliveira (até abril)
Maria Salete da Silva Correa
Marilene Mendes da Silva

Balanço do Ano

O Centro de Ciências Biológicas e da Saúde continua estimulando os seus departamentos a trabalharem em parceria, pois acredita que por meio da interdisciplinaridade o mundo caminhará muito melhor.

Além do NITES - Núcleo de Inovação e Tecnologia em Saúde, o CCBS começou a incentivar um grupo de trabalho em pesquisa relacionado à área de Serviço Social, que reuniu pesquisadores de diferentes áreas pensando temas relacionados ao Ambulatório São Lucas, do Departamento de Medicina. Os pesquisadores, alunos, professores, assistentes sociais, administradores, psicólogos e jornalistas criaram o Grupo de Pesquisa Josué de Castro.

Esperamos manter o bom relacionamento com outros departamentos da Universidade, nos aproximando ainda mais dos outros Centros e, com a integração de outras áreas da Saúde, como Nutrição, Fisioterapia e Fonoaudiologia, que já estão trabalhando com os departamentos do decanato, possamos avançar ainda mais no tripé ensino, pesquisa e extensão.

Prof. Hilton Augusto Koch
Decano do Centro de Ciências Biológicas e da Saúde

Departamento de Biologia – BIO

Rua Marquês de São Vicente, 225
Ed. Padre Leonel Franca, 7º andar
Gávea – Rio de Janeiro – RJ – CEP: 22451-900
Telefone: 55 21 35271463
E-mail: secretaria-bio@puc-rio.br
Site: www.puc-rio.br/ensinopesq/ccg/ciencias_biologicas.html
Site: www.bio.puc-rio.br

DIRETORA

Profa. Rejan Rodrigues Guedes-Bruni
E-mail: rejanbruni@puc-rio.br

COORDENADORA DE GRADUAÇÃO

Profa. Rejan Rodrigues Guedes-Bruni
E-mail: rejanbruni@puc-rio.br

EQUIPE DE SECRETARIA

Thelma Maria Albuquerque Ono

EQUIPE TÉCNICA

Felipe Alves dos Santos
Rachel Rodrigues de Oliveira
Thalis Pereira Lima

COMISSÃO GERAL DO DEPARTAMENTO

Prof. Henrique Bastos Rajão Reis
Profa. Rejan Rodrigues Guedes-Bruni
Prof. Vitor Hugo dos Santos Gomes Maia

COMISSÃO DE CARREIRA DOCENTE

Prof. Henrique Bastos Rajão Reis
Profa. Jakeline Prata de Assis Pires
Profa. Rejan Rodrigues Guedes-Bruni
Prof. Vitor Hugo dos Santos Gomes Maia

COMISSÃO DE BIBLIOTECA

Prof. Vitor Hugo dos Santos Gomes Maia
Profa. Jakeline Prata de Assis Pires
Thelma Maria Albuquerque Ono

CORPO DOCENTE

Quadro Principal Prof. Henrique Bastos Rajão Reis
e Eméritos Profa. Jakeline Prata de Assis Pires
Prof. Pe. Josafá Carlos de Siqueira S.J.
Profa. Rejan Rodrigues Guedes-Bruni
Prof. Vitor Hugo dos Santos Gomes Maia

Quadro Complementar Prof. Bruno Cunha Vairo
Prof. Grace Barros de Sá (até janeiro)
Prof. Lélis Antonio Carlos Júnior
Prof. Ludimila Raupp de Almeida da Silva
Prof. Mariana Reis de Brito
Prof. Marina Santiago de Mello Souza
Prof. Marinez Ferreira de Siqueira
Prof. Mario Cesar do Nascimento Bevilaqua (até julho)
Prof. Thaís Irene Souza Riback

Quadro Suplementar Prof. João Paulo Santos Condack
Prof. Paula Koeler Lira
Prof. Richieri Antonio Sartori
Prof. Thaís Louise Gurjão de Carvalho

Professores de Visitantes Prof. Cecilia Cronemberger de Faria - Instituto Chico Mendes/
Parque Nacional da Serra dos Órgãos

CURSOS OFERECIDOS

Graduação **Bacharelado em Ciências Biológicas**
Iniciado em 2011
Avaliado pelo MEC com o conceito 4 para o ciclo avaliativo de 2016 a 2018
Licenciatura em Ciências Biológicas
Iniciado em 2017
Avaliado pelo MEC com o conceito 4 para o ciclo avaliativo de 2016 a 2018

CONVÊNIOS E PARCERIAS

CONCER (Brasil)

Análise dos dados de monitoramento relativos a atropelamentos da fauna, em diferentes anos, em trechos da BR040, como subsídio à minimização de acidentes.

Ano de início: 2019

Parque do Martelo (Brasil)

Inventário florestal e quantificação do papel ecológico, econômico e social de pequenos parque urbanos. Ano de início: 2019

Parque Nacional da Tijuca (Brasil)

Levantamento das espécies ocorrentes e registro dos serviços ecossistêmicos como lacunas. Ano de início: 2019

Laboratório de Ecologia Florestal (LEF) da UNIRIO (Brasil)

Ecologia, conservação e restauração ecológica de remanescentes de Mata Atlântica na Reserva de Guapiaçu (REGUA), RJ. Ano de início: 2019

Associação dos produtores de mudas do Estado do Rio de Janeiro (Pró-Mudas) (Brasil)

Quantificação e qualificação da produção de mudas nativas no estado do Rio de

Janeiro, auxiliando no conhecimento e produção de espécies ameaçadas e raras.
Ano de início: 2018

Associação Ambientalista Copaíba (Brasil)

Monitoramento de diferentes áreas de plantios e quantificação de carbono retido..
Ano de início: 2018

Jardim Botânico do Rio de Janeiro (Brasil)

Projeto de restauração ambiental das Cagarras, parte integrante do Projeto Ilhas do Rio. Ano de início: 2018

Parque Municipal do Martelo (Brasil)

Zoneamento e avaliação da restauração ambiental por meio da regeneração natural e do plantio de mudas nativas no Parque do Martelo, Rio de Janeiro.
Ano de início: 2018

Prefeitura Municipal do Rio de Janeiro – Seconcerma (Brasil)

Análise dos remanescentes florestais do município do Rio de Janeiro, considerando estágios sucessionais e invasão de espécies exóticas. Ano de início: 2018

Prefeitura Municipal do Rio de Janeiro – Seconcerma (Brasil)

Os limitantes das espécies nativas em área dominada por *Syzygium cumini* (L.) Skeel no Bosque da Barra, Rio de Janeiro. Ano de início: 2018

Prefeitura Municipal do Rio de Janeiro – Seconcerma/Unirio – LEF (Brasil)

Serviços ecossistêmicos desempenhados pela arborização urbana do Município do Rio de Janeiro. Ano de início: 2018

Jardim Botânico do Rio de Janeiro (Brasil)

Análise da regeneração natural e da baixa diversidade em fragmentos florestais considerados avançados no município do Rio de Janeiro. Ano de início: 2017

Universidade Federal Fluminense (Brasil)

Análise da sucessão ambiental a partir das classes diamétricas das espécies ocorrentes em áreas de plantios em Poço das Antas. Ano de início: 2017

MCTI/CNPq/CAPES/FAPs (Brasil)

Instituto Nacional de Ciência e Tecnologia (INCT) Herbario Virtual da Flora e dos Fungos do Brasil – CNPq. Ano de início: 2016

Jardim Botânico do Rio de Janeiro (Brasil)

Germinação de sementes de espécies nativas em substratos de *Mimosa caesalpinifolia* Benth para comprovação e identificação de compostos alelopáticos.
Ano de início: 2015

UFRA/Hydro Paragominas (Brasil)

Estudos para o monitoramento da recuperação de áreas degradadas e dos eventos fenológicos em áreas sob mineração de bauxita, Paragominas, Pará.
Ano de início: 2015

Jardim Botânico do Rio de Janeiro (Brasil)

Fenologia, polinização e biologia reprodutiva de espécies de Mata Atlântica. Brasi. Ano de início: 2013

Prêmios e Distinções Recebidos e Projetos Aprovados

A Profa. Rejan R. Guedes-Bruni e seu aluno de doutorado, Gabriel Paes da Silva Sales, receberam os prêmios *EHCA Award for one of the best paper in Interdisciplinary Research in Environmental History, Environmental History Cluster Austria*, e da Fundação Oswaldo Cruz durante o Seminário Plantas e História: conhecimento, usos e circulação, com o trabalho *Ecological and Historical aspects of the reforestation carried out in the Tijuca Forest, RJ, Brazil in the 19th century*.

Balanço do Ano

Os objetivos do Departamento, em consonância com a missão da Universidade, continuam em processo de consolidação, destacando-se neste ano as ações de fortalecimento do curso de licenciatura, tornando evidente seu propósito de estímulo ao pensamento científico pelo ensino de ciências, bem como nas atividades de extensão, no âmbito do bacharelado. Foram intensificadas as ações de intervenção na sociedade pela via do conhecimento. Projetos voltados à ecologia urbana, dedicados à conservação da fauna e flora em áreas adjacentes à Gávea, bem como no campus, têm sido priorizados. Parcerias com órgãos de governo, bem como unidades de conservação e ONGs têm sido estabelecidas e as pretéritas continuadas, como ilustram as participações no Parque Nacional da Tijuca, no Parque da Cidade, no Parque Municipal do Martelo e Parque do Flamengo, entre outras.

O quadro docente tem se empenhado, considerando o papel central que a graduação ocupa e, entre seus múltiplos compromissos funcionais, em participar integralmente das ações promovidas pela Coordenação Central de Graduação, por meio da Rede de Apoio ao Estudante (RAE) e pelo Núcleo de Apoio e Inclusão da Pessoa com Deficiência (NAIPD), especialmente nas oficinas pedagógicas.

O Departamento seguiu sua participação no Programa Institucional de Bolsas de Iniciação Científica, assim como deu início à elaboração de proposta a ser submetida no início de 2020, ao Programa Institucional de Bolsas de Iniciação à Docência (PIBID).

Organizamos o II Simpósio de Restauração Ecológica, sob a coordenação do Prof. Richieri Antonio Sartori, reunindo palestrantes de diferentes universidades e órgãos ambientais do país.

Consolidadas as graduações, o departamento retomou, no último trimestre, as discussões relativas à criação de um programa de pós-graduação capaz de expressar o perfil de nosso departamento e de valorizar o corpo docente da Universidade, com o concurso de outros departamentos, na sua reflexão e posterior implantação. Certamente, a pós-graduação tornará as competências do Departamento mais visíveis e, igualmente, mais respeitadas no que concerne a pesquisas propostas por outros departamentos, que envolvam temáticas para as

quais a Universidade dispõe de especialistas, dispostos a colaborar. No âmbito da pós-graduação, portanto, o Departamento tem colaborado, por meio de seus professores, em programas de pós-graduação, na PUC-Rio e extra PUC-Rio, sejam lato sensu ou stricto sensu, ministrando disciplinas, orientando ou coorientando, bem como participando de bancas.

Destacamos, assim, que, entre as prioridades do Departamento, estão a formação continuada de seus professores e funcionários, a excelência de suas pesquisas científicas em consonância com o Plano de Desenvolvimento Institucional (PDI), tanto quanto com a geração de subsídios para a conservação da biodiversidade, seja em atendimento a demandas da sociedade civil, seja a de órgãos de Estado, comprometidos, inequivocamente, com os princípios de respeito à ciência, à democracia, à busca de uma sociedade mais justa e igualitária, bem como à conservação da biodiversidade e à cultura

Profa. Rejan Rodrigues Guedes-Bruni
Diretora do Departamento de Biologia

Todos os dados foram fornecidos pelo Departamento ou extraídos do site do CNPq.

Departamento de Medicina – MEDPUC

Localização: Estrada da Gávea, 36
Gávea – Rio de Janeiro – RJ – Brasil – Cep: 22451-263
Telefones: 21 35272541 | 2543 | 2544
E-mail: patriciacavalari@puc-rio.br; solangef@puc-rio.br
Site: www.med.puc-rio.br

DIRETOR

Prof. Walmir Ferreira Coutinho
E-mail: walmir.coutinho@puc-rio.br

COORDENADORES DE PÓS-GRADUAÇÃO

Stricto Prof. Roberto Alves Lourenço
Sensu E-mail: roberto.lourenco@globo.com

Lato Prof. David Rubem Azulay
Sensu E-mail: drubazulay@gmail.com

EQUIPE DE SECRETARIA

Patricia Cavalari Barbosa
Solange de Lima Freiria Vergueiro de Paula
Luiz Eduardo dos Santos

COMISSÃO GERAL DO DEPARTAMENTO

Prof. Walmir Ferreira Coutinho
Prof. Hilton Augusto Koch
Prof. David Rubem Azulay
Prof. Roberto Alves Lourenço
Prof. Dirceu Bellizzi Costa
Prof. Jorge Calmon de Almeida Biolchini
Profa. Maria Lucia Vellutini Pimentel

CORPO DOCENTE

Quadro Prof. Abdon Hissa
Complementar Profa. Ana Cristina da Costa Martins
Prof. Arno von Buettner Ristow
Prof. Carlos Alberto Basílio de Oliveira
Prof. Carlos Ricardo Chagas
Prof. David Rubem Azulay
Prof. Delta Madureira Filho
Prof. Dirceu Bellizzi Costa
Prof. Fernando Luiz Dias
Prof. Francesco Mazzarone
Prof. Hilton Augusto Koch

Prof. Jorge Calmon de Almeida Biolchini
Prof. Jorge Fonte de Rezende Filho
Prof. José Galvão Alves
Prof. Marcelo Lemgruber
Profa. Maria de Fátima Viana de Vasconcellos
Profa. Maria Lucia Vellutini Pimentel
Profa. Maria Teresa Grabowsky Seiler
Prof. Mauricio Younes Ibrahim
Prof. Mauro Meirelles Pena
Prof. Paulo Cezar Marques Perisse
Prof. Paulo Jorge Dickstein
Prof. Paulo Niemeyer Soares Filho
Profa. Renata Attanasio de Rezende Bisol
Prof. Roberto Alves Lourenço
Prof. Roberto Bassan
Prof. Walmir Ferreira Coutinho
Prof. Washington Alves Bianchi

Unidades Complementares e Órgãos Vinculados

NÚCLEO DE INOVAÇÃO E TECNOLOGIA EM SAÚDE - NITES

Localização Estrada da Gávea, 36
Gávea - Rio de Janeiro - RJ - Brasil - CEP 22451-263
Telefones: 55 21 35272541 | E-mail: jorge.biolchini@gmail.com

DIRETOR

Prof. Jorge Calmon de Almeida Biolchini
E-mail: jorge.biolchini@gmail.com

CURSOS OFERECIDOS

Pós-Graduação

Lato Sensu

Especialização:

- Alergia e Imunologia
- Anatomia Patológica
- Cardiologia
- Cirurgia Cardiovascular
- Cirurgia de Cabeça e Pescoço
- Cirurgia Plástica
- Cirurgia Geral
- Cirurgia Torácica
- Cirurgia Vascular e Endovascular
- Clínica da Dor
- Clínica Médica
- Cuidados Paliativos

- Dermatologia
- Eletrofisiologia do Sistema Nervoso
- Endocrinologia
- Endoscopia Digestiva
- Especialização em Voz
- Fisioterapia Oncológica
- Fisioterapia Traumato-Ortopédica
- Formação Docente em Medicina e Ciências da Saúde: Novas Metodologias
- Gastroenterologia
- Geriatria
- Gestão Geriátrica e Gerontológica
- Ginecologia e Obstetrícia
- Homeopatia
- Infectologia
- Mastologia
- Medicina Física e Reabilitação
- Medicina Integrativa
- Nefrologia
- Neurocirurgia
- Neurologia
- Nutrição na Prática do Consultório
- Nutrição Oncológica
- Oftalmologia
- Ortopedia e Traumatologia
- Otorrinolaringologia
- Pediatria
- Práticas Contemplativas e Mindfulness
- Psiquiatria
- Qualidade em Saúde: Gestão e Acreditação
- Radiologia e Diagnóstico por Imagem
- Reumatologia
- Saúde Baseada em Evidências
- Transplante Renal

Aperfeiçoamento:

- Cirurgia Vascular e Endovascular
- Neurocirurgia Pediátrica

CONVÊNIOS E PARCERIAS

Centro de Ensino e Treinamento do Hospital São Lucas (Brasil)

Promover a complementação da formação de discentes do programa de Pós-Graduação Médica com atividades teórico-práticas para pós-graduandos de diversas especialidades.

Ano de início: 2018

Associação Lar São Francisco de Assis na Providência de Deus (Brasil)
Convênio de Intercâmbio Científico e Tecnológico abrangendo ensino e pesquisa.
Ano de início: 2018

Centro de Laparoscopia Avançada (Brasil)
Promover a complementação da formação de discentes do programa de Pós-Graduação Médica com atividades teórico-práticas para pós-graduandos de Cirurgia Geral.
Ano de início: 2018

Inep Baby – Instituto de Educação e Pesquisa do Prontobaby Ltda (Brasil)
Promover a complementação da formação de discentes do programa de Pós-Graduação Médica com atividades teórico-práticas para pós-graduandos de Pediatria. Ano de início: 2018

Instituto de Bioética da Universidade Católica Portuguesa (Brasil, Portugal)
Protocolo de colaboração no âmbito do Programa em Medicina Narrativa.
Ano de início: 2018

Secretaria de Estado de Saúde – SES (Brasil)
Promover a complementação da formação dos alunos da Pós-Graduação em Neurologia.
Ano de início: 2018

Hospital São Vicente de Paulo (HSVP) (Brasil)
Promover a complementação da formação de discentes do programa de Pós-Graduação Médica com atividades teórico-práticas em diversas especialidades. Ano de início: 2011

Fundação Oswaldo Cruz (Fiocruz) (Brasil)
Instituir a cooperação técnico-científica entre as partícipes, com vistas ao desenvolvimento de programas, projetos e atividades no campo da pesquisa, ensino, desenvolvimento tecnológico, produção, informação técnico-científica, assistência à saúde, qualidade e meio ambiente. Ano de início: 2011

Hospital Naval Marcílio Dias (HNMD) (Brasil)
Promover a complementação da formação de discentes do programa de Pós-Graduação Médica em Radiologia e Diagnóstico por Imagem da PUC-Rio, com atividades teórico-práticas nas instalações do Hospital. Ano de início: 2011

ESHO – Empresa de Serviços Hospitalares (Unidade Hospital Samaritano e Vitória) (Brasil)
Promover a complementação da formação dos alunos da Pós-Graduação em Clínica Médica da Escola Médica/PUC-Rio. Ano de início: 2015

AMIL Assistência Médica Internacional S.A. (Brasil)
Programa de Cooperação e Intercâmbio Técnico-Científico, com termos aditivos, na formação dos alunos dos cursos de Pós-Graduação em Radiologia, Cardiologia e Clínica Médica. Ano de início: 2016

Secretaria de Estado de Saúde – SES (Brasil)
Promover a complementação da formação dos alunos da Pós-Graduação em Neurocirurgia. Ano de início: 2016

Secretaria Municipal de Saúde – SMS (Brasil)
Promover a complementação da formação dos alunos da Pós-Graduação em diversas especialidades. Ano de início: 2016

Serviço Especializado em Prevenção e Tratamento Otorrinolaringológico (SEPTO) (Brasil)

Promover a complementação da formação dos alunos da Pós-Graduação em Otorrinolaringologia. Ano de início: 2016

Jorge Jaber Clínica de Psicoterapia LTDA (Brasil)

Promover a complementação da formação dos alunos da Pós-Graduação em Psiquiatria. Ano de início: 2016

Casa de Saúde Laranjeiras Ltda. (Brasil)

Programa de Cooperação e Intercâmbio Técnico-Científico. Ano de início: 2016

Associação Brasileira de Acreditação de Sistemas e Serviços de Saúde (Brasil)

Programa de Cooperação Técnico-Científica. Ano de início: 2014

Sociedade Beneficente de Senhoras do Hospital Sírio-Libanês (Brasil)

Programa de Cooperação e Intercâmbio Técnico-Científico. Ano de início: 2016

Instituto COI de Pesquisa, Educação e Gestão (Brasil)

Programa de Cooperação e Intercâmbio Técnico-Científico. Ano de início: 2016

Centro de Treinamento Berkeley (Brasil)

Programa de Cooperação e Intercâmbio Técnico-Científico. Ano de início: 2014

Hospital Geral da Santa Casa de Misericórdia do Rio de Janeiro (Brasil)

Promover a complementação da formação de discentes do programa de Pós-Graduação Médica com atividades teórico-práticas em diversas especialidades.

Ano de início: 2003

Hospital Universitário Gaffrée e Guinle (Brasil)

Promover a complementação da formação de discentes do programa de Pós-Graduação Médica com atividades teórico-práticas em diversas especialidades. Ano de início: 1997

Instituto Nacional de Câncer - INCA (Brasil)

Promover a complementação da formação de discentes do programa de Pós-Graduação Médica com atividades teórico-práticas em diversas especialidades.

Ano de início: 1986

Hospital de Olhos São Gonçalo (Brasil)

Promover a complementação da formação dos alunos da Pós-Graduação em Oftalmologia. Ano de início: 2019

Hospital de Olhos Dr. Tanner (Brasil)

Promover a complementação da formação dos alunos da Pós-Graduação em Oftalmologia. Ano de início: 2019

Hospital São Vicente de Paulo (Brasil)

Promover a complementação da formação dos alunos da Pós-Graduação em Oftalmologia e Cirurgia Cardiovascular. Ano de início: 2019

Hospital Geral de Nova Iguaçu (Brasil)

Promover a complementação da formação dos alunos da Pós-Graduação em Mastologia. Ano de início: 2019

Fundação Municipal de Saúde de Niterói (Brasil)

Promover a complementação da formação dos alunos da Pós-Graduação em Pediatria. Ano de início: 2019

Secretaria Municipal de Saúde (Brasil)

Promover a complementação da formação dos alunos da Pós-Graduação em Dermatologia. Ano de início: 2019

Balanço do Ano

O Departamento de Medicina continua trabalhando na linha da interdisciplinaridade, buscando estreitar cada vez mais o relacionamento com outros departamentos da Universidade.

Em 2019, ampliamos o oferecimento de novos cursos, passando a contar também com especializações *lato sensu* nas áreas de Nutrição, Fisioterapia e Fonoaudiologia. O lançamento desses novos cursos foi marcado pela realização de fóruns e simpósios que contaram com a participação de um grande número de profissionais dessas áreas nos auditórios da Casa da Medicina.

Visando melhorar e aperfeiçoar o treinamento prático dos nossos alunos, firmamos convênios com outras instituições e novos hospitais.

No Ambulatório São Lucas, onde oferecemos atendimento médico a preços populares, ampliamos ainda mais nossa capacidade de atendimento através da ampliação da estrutura do ambulatório. Já atendemos até o final de 2019 mais de 42 mil consultas. Ampliamos também os exames oferecidos, passando a contar com exames laboratoriais, de raios x e ultrassonografia diariamente.

Passamos a oferecer também Risco Cirúrgico, tratamento de varizes, vacinação, infiltrações e intervenções cirúrgicas clínicas e estéticas de baixa complexidade.

Planejamos para um futuro próximo utilizar também a infraestrutura do ambulatório para realização de pesquisas clínicas que possam contribuir para o aumento da produção científica do departamento.

Prof. Walmir Ferreira Coutinho
Diretor do Departamento de Medicina

Todos os dados foram fornecidos pelo Departamento ou extraídos do site do CNPq.

Cursos de Graduação

Curso de Administração – ADM

Rua Marquês de São Vicente, 225 - Prédio do IAG
Gávea - Rio de Janeiro - RJ - Brasil - CEP 222451-900
Telefones: 55 21 21389200 | 9201 | 9202
Fax: 55 21 21389274
E-mails: direcao@iag.puc-rio.br; institucional@iag.puc-rio.br;
graduacao@iag.puc-rio.br
Site: www.puc-rio.br/ensinopesq/ccg/administracao.html
Site: www.iag.puc-rio.br

O Curso é oferecido sob a responsabilidade acadêmico-administrativa do Departamento de Administração.

COORDENADORA

Profa. Sandra Regina da Rocha Pinto
E-mail: sanpin@iag.puc-rio.br

COMISSÃO ACADÊMICA – NÚCLEO DOCENTE ESTRUTURANTE

Profa. Ana Heloisa da Costa Lemos
Profa. Alessandra Baiocchi Antunes Correa
Prof. Marcelo Cabus Klotzle
Profa. Lea Mara Benatti Assaid
Prof. Luiz Fernando Hor-Meyll Alvares
Profa. Renata Georgia Motta Kurtz
Profa. Sandra Regina da Rocha Pinto
Profa. Veranise Jacobowski Correia Dubeux

CURSO OFERECIDO

Bacharelado em Administração – diurno, vespertino e noturno
Iniciado em 1975

Avaliado pelo MEC com o conceito 4 para o ciclo avaliativo de 2016 a 2018

Curso de Arquitetura e Urbanismo – ARQ

Rua Marquês de São Vicente, 225
Edifício Cardeal Leme, sala 327 | Edifício Metro
Gávea - Rio de Janeiro - RJ - Brasil - CEP 22451-900
Telefone: 55 21 35271828 | Fax: 55 21 35272341
E-mail: gradarq@puc-rio.br
Site: www.puc-rio.br/ensinopesq/ccg/arquitetura.html
Site: www.dau.puc-rio.br

O Curso é oferecido sob a responsabilidade acadêmico-administrativa do Departamento de Arquitetura.

COORDENADOR

Prof. Carlos Eduardo Spencer de Vasconcellos
E-mail: caduspencer@puc-rio.br

COMISSÃO ACADÊMICA – NÚCLEO DOCENTE ESTRUTURANTE

Prof. Carlos Eduardo Spencer de Vasconcellos - Presidente
Prof. Alder Catunda Timbó Muniz
Profa. Ana Luiza de Souza Nobre
Prof. Antônio José de Sena Batista
Prof. Gabriel Nogueira Duarte
Prof. João Masao Kamita - HIS
Prof. Luciano Rosa Alonso Alvares
Prof. Silvio de Moura Dias - Suplente
Profa. Denise Chini Solot - HIS - Suplente

CURSO OFERECIDO

Graduação Bacharelado em Arquitetura e Urbanismo
Iniciado em 2002

Avaliado pelo MEC com o conceito 4 para o ciclo avaliativo de 2016 a 2018

Curso de Artes Cênicas – ACN

Rua Marquês de São Vicente, 225
Edifício Padre Leonel Franca, 3º andar
Gávea - Rio de Janeiro - RJ - Brasil - CEP 22451-900
Telefone: 55 21 35271444
E-mail: graduacaoacn-letras@puc-rio.br
Site: www.puc-rio.br/ensinopesq/ccg/artes_cenicas.html
Site: www.letras.puc-rio.br

O Curso é oferecido sob a responsabilidade acadêmico-administrativa do Departamento de Letras.

COORDENADORA

Profa. Fernanda Coutinho Bond
E-mail: fernandabond@gmail.com

COMISSÃO ACADÊMICA – NÚCLEO DOCENTE ESTRUTURANTE

Profa. Fernanda Coutinho Bond
Profa. Ana Paula Veiga Kiffer
Prof. Frederico Oliveira Coelho
Prof. Júlio Cesar Valladão Diniz
Prof. Alexandre Montauray Baptista Coutinho - Diretor

CURSO OFERECIDO

Graduação **Bacharelado em Artes Cênicas**
Iniciado em 2009
Curso novo, aprovado pelo MEC, não avaliado pelo Enade.

Curso de Ciência da Computação

Rua Marquês de São Vicente, 225
Edifício Rio Datacentro, 4º andar
Gávea – Rio de Janeiro – RJ – CEP 22451-900
Telefones: 55 21 35271514 | 1515
E-mail: cc@inf.puc-rio.br
Site: www.puc-rio.br/ensinopesq/ccg/ciencia_computacao.html
Site: www.inf.puc-rio.br

O curso é oferecido sob a responsabilidade acadêmico-administrativa do Departamento de Informática.

COORDENADOR

Prof. Ivan Mathias Filho
E-mail: ivan@inf.puc-rio.br

COMISSÃO ACADÊMICA – NÚCLEO DOCENTE ESTRUTURANTE

Prof. Ivan Mathias Filho
Profa. Noemi de La Rocque Rodriguez
Prof. Luiz Fernando Bessa Seibel
Prof. Sérgio Lifschitz
Prof. Waldemar Celes Filho

CURSO OFERECIDO

Bacharelado em Ciência da Computação

Iniciado em 2009

Avaliado pelo MEC com o conceito 4 para o ciclo avaliativo de 2016 a 2018

Curso de Ciências Biológicas – BIO

Rua Marquês de São Vicente, 225
Ed. Padre Leonel Franca, 7º andar
Gávea - Rio de Janeiro - RJ - CEP 22451-900
Telefone: 55 21 35271463 | E-mail: secretaria-bio@puc-rio.br
Site: www.puc-rio.br/ensinopesq/ccg/ciencias_biologicas.html
Site: www.bio.puc-rio.br

O Curso é oferecido sob a responsabilidade acadêmico-administrativa do Departamento de Biologia.

COORDENADORA

Profa. Rejan Rodrigues Guedes-Bruni
E-mail: rejanbruni@puc-rio.br

COMISSÃO ACADÊMICA – NÚCLEO DOCENTE ESTRUTURANTE

Prof. Henrique Bastos Rajão Reis
Profa. Jakeline Prata de Assis Pires
Profa. Paula Koeler Lira
Profa. Rejan Rodrigues Guedes-Bruni
Prof. Vitor Hugo dos Santos Gomes Maia

CURSOS OFERECIDOS

Bacharelado em Ciências Biológicas

Iniciado em 2011

Avaliado pelo MEC com o conceito 4 para o ciclo avaliativo de 2016 a 2018

Licenciatura em Ciências Biológicas

Iniciado em 2017

Avaliado pelo MEC com o conceito 4 para o ciclo avaliativo de 2016 a 2018

Curso de Ciências Econômicas

Rua Marquês de São Vicente, 225
Edifício da Amizade, Ala Frings, sala 206
Gávea - Rio de Janeiro - RJ - Brasil - CEP 22451-900
Telefone: 55 21 35271078 | Fax: 55 21 35271084
E-mail: sonia@econ.puc-rio.br
Site: www.puc-rio.br/ensinopesq/ccg/economia.html
Site: www.econ.puc-rio.br

O Curso é oferecido sob a responsabilidade acadêmico-administrativa do Departamento de Economia.

COORDENADOR

Prof. Marcelo Cunha Medeiros
E-mails: mcm@econ.puc-rio.br; coo_grad@econ.puc-rio.br

COMISSÃO ACADÊMICA – NÚCLEO DOCENTE ESTRUTURANTE

Prof. Gustavo Maurício Gonzaga
Prof. Leonardo Bandeira Rezende
Prof. Juliano Junqueira Assunção
Profa. Maria de Nazareth Maciel
Prof. Marcelo Cunha Medeiros - Presidente

CURSO OFERECIDO

Bacharelado em Ciências Econômicas
Iniciado em 1961
Avaliado pelo MEC com o conceito 5 para o ciclo avaliativo de 2016 a 2018

Curso de Ciências Sociais

Rua Marquês de São Vicente, 225
Vila dos Diretórios, casa XVIII
Gávea - Rio de Janeiro - RJ - Brasil - CEP 22451-900
Telefones: 55 21 35271555 | 1556 | 1879
E-mails: gradcis@puc-rio.br
Site: www.puc-rio.br/ensinopesq/ccg/ciencias_sociais.html
Site: www.cis.puc-rio.br

O Curso é oferecido sob a responsabilidade acadêmico-administrativa do Departamento de Ciências Sociais.

COORDENADOR

Prof. Marcelo Tadeu Baumann Burgos (até julho)

Prof. Felipe Sússekind Viveiros de Castro (a partir setembro)

E-mail: felipesussekind@puc-rio.br

COMISSÃO ACADÊMICA – NÚCLEO DOCENTE ESTRUTURANTE

Prof. Marcelo Tadeu Baumann Burgos - Presidente

Profa. Ângela Maria de Randolpho Paiva

Profa. Maria Celina Soares D'Araujo

Profa. Maria Sarah da Silva Telles

Prof. Valter Sinder

CURSOS OFERECIDOS

Bacharelado em Ciências Sociais

Licenciatura em Ciências Sociais

Iniciados em 1941

Bacharelado avaliado pelo MEC com o conceito 4 para o ciclo avaliativo de 2016 a 2018

Licenciatura avaliada pelo MEC com o conceito 4 para o ciclo avaliativo de 2016 a 2018

Curso de Comunicação Social

Rua Marquês de São Vicente, 225
Edifício da Amizade, Ala Kennedy, sala 606
Gávea - Rio de Janeiro - RJ - Brasil - CEP 22451-900
Telefones: 55 21 35271602 | 1603 | 1604
E-mails: dir-com@puc-rio.br
Site: www.puc-rio.br/ensinopesq/ccg/comunicacao.html
Site: www.com.puc-rio.br

O Curso é oferecido sob a responsabilidade acadêmico-administrativa do Departamento de Comunicação Social.

COORDENADORA

Profa. Tatiana Oliveira Siciliano
E-mail: tatios@terra.com.br

COORDENADORAS ADJUNTAS

Profa. Patrícia Maurício Carvalho
E-mail: ticiamelgasso@gmail.com

Profa. Andréa França Martins
E-mail: afranca3@gmail.com

COMISSÃO ACADÊMICA – NÚCLEO DOCENTE ESTRUTURANTE

Profa. Andréa França Martins
Prof. Arthur César de Araújo Ituassu Filho
Prof. Felipe Gomberg
Prof. Leonel Azevedo de Aguiar
Profa. Maria Cristina Bravo de Moraes
Prof. Ney Costa Santos Filho
Profa. Patrícia Maurício Carvalho
Profa. Tatiana Oliveira Siciliano

CURSOS OFERECIDOS

Bacharelado em Jornalismo

Iniciado em 1951

Avaliado pelo MEC com o conceito 5 para o ciclo avaliativo de 2016 a 2018

Bacharelado em Publicidade e Propaganda

Iniciado em 1951

Avaliado pelo MEC com o conceito 3 para o ciclo avaliativo de 2016 a 2018

Bacharelado em Cinema

Iniciado em 2005

Avaliado pelo MEC com o conceito 5 para o ciclo avaliativo de 2016 a 2018

Curso de Design

Rua Marquês de São Vicente, 225
Edifício de Artes e Design Engenheiro Paulo Cunha
Gávea - Rio de Janeiro - RJ - Brasil - CEP 22451-900
Telefones: 55 21 35271595 | 1941 | Fax: 55 21 35271589
E-mails: dir-design@puc-rio.br; gra-design@puc-rio.br
Site: www.puc-rio.br/ensinopesq/ccg/design.html
Site: www.dad.puc-rio.br

O Curso é oferecido sob a responsabilidade acadêmico-administrativa do Departamento de Artes e Design.

COORDENADORA

Profa. Maria Manuela Rupp Quaresma (até setembro)

Profa. Roberta Portas Gonçalves Rodrigues (a partir de setembro)

E-mail: gra-design@puc-rio.br

COMISSÃO ACADÊMICA – NÚCLEO DOCENTE ESTRUTURANTE

Mídia Digital Profa. Roberta Portas Gonçalves Rodrigues
Profa. Maria Manuela Rupp Quaresma
Prof. João de Sá Bonelli
Profa. Luiza Novaes
Profa. Maria das Graças de Almeida Chagas
Profa. Rejane Spitz
Prof. Guilherme de Almeida Xavier
Prof. Marcelo Fernandes Pereira

Comunicação Visual Profa. Roberta Portas Gonçalves Rodrigues
Profa. Izabel Maria de Oliveira
Prof. Gilberto Mendes Correia Júnior
Prof. Nilton Gonçalves Gamba Junior
Profa. Evelyn Grumach
Prof. Fabio Pinto Lopes de Lima

Projeto de Produto Profa. Roberta Portas Gonçalves Rodrigues
Profa. Claudia Habib Kayat
Profa. Claudia Renata Mont'Alvão Bastos Rodrigues
Prof. Felipe Rangel Carneiro
Prof. Jorge Roberto Lopes dos Santos
Profa. Renata Mattos Eyer de Araújo
Profa. Gabriella Ferreira Chaves Vaccari

Moda Profa. Roberta Portas Gonçalves Rodrigues
Profa. Isabel Martins Moreira
Prof. Carlos Eduardo Felix da Costa
Profa. Silvia Helena Soares da Costa

Prof. Claudio Freitas de Magalhães
Profa. Claudia Maria Monteiro Vianna
Profa. Luiza Ferro Costa Marcier
Profa. Monica Saboia Saddi

CURSOS OFERECIDOS

**Bacharelado em Design, nas habilitações: Comunicação Visual,
Projeto de Produto, Moda e Mídia Digital**

Iniciado em 1972

Avaliado pelo MEC com o conceito 4 para o ciclo avaliativo de 2016 a 2018

Curso de Direito

Rua Marquês de São Vicente, 225
Edifício da Amizade, Ala Frings, 6º andar
Gávea - Rio de Janeiro - RJ - Brasil - CEP 22451-900
Telefones: 55 21 35271103 | 1104 | Fax: 55 21 35271107
E-mail: webjur@puc-rio.br
Site: www.puc-rio.br/ensinopesq/ccg/direito.html
Site: www.jur.puc-rio.br

O Curso é oferecido sob a responsabilidade acadêmico-administrativa do Departamento de Direito.

COORDENADORES

Profa. Caitlin Sampaio Mulholland – diurno
E-mail: gradjur@puc-rio.br

Prof. Firly Nascimento Filho – noturno
E-mail: gradjur@puc-rio.br

COMISSÃO ACADÊMICA – NÚCLEO DOCENTE ESTRUTURANTE

Prof. Firly Nascimento Filho - Presidente

Prof. Adriano Pilatti

Profa. Caitlin Sampaio Mulholland

Profa. Nadia de Araujo

Profa. Daniela Trejos Vargas

Prof. Francisco de Guimaraens

Profa. Regina Coeli Lisboa Soares

CURSO OFERECIDO

Bacharelado em Direito

Iniciado em 1941

Avaliado pelo ENADE com o conceito 4 para o ciclo avaliativo de 2016 a 2018

Curso de Engenharia Ambiental – CEG-BAB

Rua Marquês de São Vicente, 225
Edifício Cardeal Leme, sala 301
Gávea - Rio de Janeiro - RJ - Brasil - CEP 22451-900
Telefones: 55 21 35271188 | 1189 | 1190
Fax: 55 21 35271195 | E-mail: civ-diretoria@puc-rio.br
Site: www.puc-rio.br/ensinopesq/ccg/eng_ambiental.html
Site: www.civ.puc-rio.br

O Curso é oferecido sob a responsabilidade acadêmico-administrativa do Departamento de Engenharia Civil e Ambiental.

COORDENADOR

Profa. Raquel Quadros Velloso (até outubro)

Prof. Tácio Mauro Pereira de Campos (a partir de novembro)

COMISSÃO ACADÊMICA – NÚCLEO DOCENTE ESTRUTURANTE

Profa. Raquel Quadros Velloso (até outubro)

Prof. Tácio Mauro Pereira de Campos (a partir de novembro)

Prof. José Tavtares Araruna Júnior (a partir de novembro)

Prof. Luiz Alberto Cesar Teixeira - DEQM

Prof. Marcos Sebastião de Paula Gomes - MEC

Prof. Renato da Silva Carreira - QUI

CURSO OFERECIDO

Graduação **Bacharelado em Engenharia Ambiental**
Iniciado em 2002

Código do curso no MEC: 70523

Reconhecimento

Portaria MEC nº 52, de 26/05/2006

D.O.U. de 29/05/2006

Renovação do Reconhecimento

Portaria SERES/MEC nº 1.095, de 24/12/2015

D.O.U. de 30/12/2015

Avaliado pelo MEC com o conceito 4 para o ciclo avaliativo de 2013 a 2015

O Bacharelado do curso de Engenharia Ambiental da PUC-Rio obteve 4 estrelas no *Guia do Estudante* 2019.

Curso de Engenharia Civil

Rua Marquês de São Vicente, 225
Edifício Cardeal Leme, sala 301
Gávea - Rio de Janeiro - RJ - Brasil - CEP 22451-900
Telefones: 55 21 35271188 | 1189 | 1190 | Fax: 55 21 35271195
E-mail: civ-diretoria@puc-rio.br
Site: www.puc-rio.br/ensinopesq/ccg/eng_civil.html
Site: www.civ.puc-rio.br

O Curso é oferecido sob a responsabilidade acadêmico-administrativa do Departamento de Engenharia Civil e Ambiental.

COORDENADOR

Prof. Daniel Carlos Taissum Cardoso
E-mail: dctcardoso@puc-rio.br

COMISSÃO ACADÊMICA – NÚCLEO DOCENTE ESTRUTURANTE

Prof. Daniel Carlos Taissum Cardoso
Profa. Elisa Dominguez Sotelino
Prof. Flávio de Andrade Silva
Prof. Joel Vieira Baptista Júnior - CCPE-CTC (a partir de novembro)
Prof. Raul Rosas e Silva
Prof. Vitor Nascimento Aguiar

CURSO OFERECIDO

Graduação **Bacharelado em Engenharia Civil**
Iniciado em 1948

Avaliado pelo MEC com o conceito 4 para o ciclo avaliativo de 2016 a 2018

O bacharelado do Curso de Engenharia Civil da PUC-Rio obteve 4 estrelas no *Guia do Estudante* 2019

Curso de Engenharia de Computação

Rua Marquês de São Vicente, 225
Edifício Rio Datacentro, 4º andar
Gávea - Rio de Janeiro - RJ - CEP 22451-900
Telefone: 55 21 35271513 | E-mail: ecp@inf.puc-rio.br
Site: www.puc-rio.br/ensinopesq/ccg/eng_computacao.html
Site: www.inf.puc-rio.br

O Curso é oferecido sob a responsabilidade acadêmico-administrativa do Departamento de Informática.

COORDENADORA

Profa. Noemi de La Rocque Rodriguez
E-mail: noemi@inf.puc-rio.br

COMISSÃO ACADÊMICA – NÚCLEO DOCENTE ESTRUTURANTE

Profa. Noemi de La Rocque Rodriguez
Prof. Moises Henrique Szwarcman - ELE
Profa. Marley Maria Bernardes Rebuzzi Vellasco - ELE
Prof. Ivan Mathias Filho
Prof. Sérgio Lifschitz

CURSO OFERECIDO

Graduação **Bacharelado em Engenharia de Computação**

Iniciado em 1985

Avaliado pelo MEC com o conceito 4 para o ciclo avaliativo de 2016 a 2018

Curso de Engenharia de Controle e Automação – CEG-BCA

Rua Marquês de São Vicente, 225
Edifício Cardeal Leme, sala 415
Gávea - Rio de Janeiro - RJ - Brasil - CEP 22451-900
Telefone: 55 21 35271203 | Fax: 55 21 35271232
E-mail: apavani@puc-rio.br | Site: www.ele.puc-rio.br
Site: www.puc-rio.br/ensinopesq/ccg/eng_automacao.html

O Curso é oferecido sob a responsabilidade acadêmico-administrativa do Departamento de Engenharia Elétrica.

COORDENADORA

Profa. Ana Maria Beltran Pavani
E-mail: apavani@puc-rio.br

COMISSÃO ACADÊMICA – NÚCLEO DOCENTE ESTRUTURANTE

Profa. Ana Maria Beltran Pavani - VRAC
Prof. Marco Antônio Meggiolaro - MEC
Prof. Mauro Speranza Neto - MEC
Prof. Moisés Henrique Szwarcman
Prof. Ricardo Tanscheit

CURSO OFERECIDO

Graduação **Bacharelado em Engenharia de Controle e Automação**
Iniciado em 1997

Avaliado pelo MEC com o conceito 5 para o ciclo avaliativo de 2016 a 2018

Curso de Engenharia de Materiais e Nanotecnologia – CEG-BMN

Rua Marquês de São Vicente, 225
Edifício Cardeal Leme, sala 233
Gávea - Rio de Janeiro - RJ - Brasil - CEP 22451-900
Telefones: 55 21 35271959 | 1958
E-mails: nano@puc-rio.br, matnano@puc-rio.br
Site: www.puc-rio.br/ensinopesq/ccg/eng_nanotecnologia.html
Site : www.deqm.puc-rio.br/graduacao/eng-mat-nano/

O curso é oferecido sob a responsabilidade acadêmico-administrativa do Departamento de Engenharia Química e de Materiais.

COORDENADOR

Prof. Roberto Ribeiro de Avillez
E-mail: avillez@puc-rio.br

EQUIPE DE SECRETARIA

Leonardo José Rabello

EQUIPE TÉCNICA

Sonia Letichevsky
Asafe Bittencourt Cavalcanti – Técnico de Metalografia

COMISSÃO ACADÊMICA – NÚCLEO DOCENTE ESTRUTURANTE

Prof. Roberto Ribeiro de Avillez - DEQM
Prof. Bojan Marinkovic - DEQM
Prof. José Roberto Moraes d'Almeida - DEQM
Prof. Marcelo Eduardo Huguenin Maia da Costa - FIS
Prof. André Silva Pimentel - QUI

CORPO DOCENTE

Quadro Principal e Eméritos Prof. André Silva Pimentel – QUI
Prof. Antonio Carlos Oliveira Bruno – FIS
Prof. Bojan Marinkovic – DEQM
Prof. Brunno Ferreira dos Santos - DEQM
Prof. Carla Göbel Burlamaqui de Mello - FIS
Prof. Fernando Lázaro Freire Júnior - FIS
Prof. Fernando Cosme Rizzo Assunção - DEQM
Prof. Francisco José Moura - DEQM
Prof. Guilherme Penello Temporão - CETUC
Prof. Isabel Cristina dos Santos Carvalho - FIS
Prof. José Carlos D'Abreu (DEQM), Emérito
Prof. José Roberto Moraes d'Almeida - DEQM
Prof. Marcelo Eduardo Huguenin Maia da Costa - FIS
Prof. Marco Aurélio Cavalcanti Pacheco - ELE

Prof. Marco Cremona - FIS
Profª. Maria Isabel Pais da Silva - DEQM
Profª. Marley Maria Bernardes Rebutzi Vellasco - ELE
Prof. Omar Ginoble Pandoli - QUI
Profª. Patrícia Lustoza de Souza - CETUC
Prof. Ricardo Tanscheit - ELE
Prof. Roberto Ribeiro de Avillez - DEQM
Prof. Rodrigo Prioli Menezes - FIS
Prof. Rogério Navarro Correia de Siqueira - DEQM
Prof. Sidnei Paciornik - DEQM
Profª. Sônia Renaux Wanderley Louro - FIS

Quadro Complementar Prof. Eduardo Homem de Siqueira Cavalcanti - CCPE-CTC
Profª. Fátima Ventura Pereira Meirelles - QUI
Profª. Sonia Letichevsky - CCPE-CTC

Quadro Suplementar Profª. Ana Rosa Fonseca de Aguiar Martins – DEQM
Prof. Enrique Victoriano Anda – Emérito

CURSO OFERECIDO

Graduação **Bacharelado em Engenharia de Materiais e Nanotecnologia**
Iniciado em 2011
Avaliado pelo MEC com o conceito 5 para o ciclo avaliativo de 2016 a 2018

CONVÊNIOS E PARCERIAS

Instituto de Química da Universidade Federal do Rio de Janeiro – UFRJ (Brasil)
Promover pesquisa em carreadores de fármacos. Ano de início: 2009

Departamento de Engenharia de Computação da Universidade Federal de Minas Gerais – UFMG (Brasil)
Promover pesquisa em nanotecnologia computacional inteligente.
Ano de início: 2010

Université Joseph Fourier (França e Brasil)
Possibilitar visitas técnicas e pesquisa. Ano de início: 2007

Centro de Pesquisa e Desenvolvimento – CENPES/Petrobras (Brasil)
Possibilitar pesquisa e desenvolvimento de soluções. Ano de início: 2011

University of Montpellier – Project Erasmus Mundus Action 2: Latin America
(França, Brasil e países da América Latina)
Facilitar a mobilidade de estudantes, pesquisadores e pessoal acadêmico;
o desenvolvimento curricular dos indivíduos e a transferência de *know-how*.
Ano de início: 2012

Institut National des Sciences Appliquées-Rennes (França e Brasil)
Dupla diplomação. Ano de início: 2015

Farmanguinhos– Laboratório de Sistemas Farmacêuticos Avançados (Brasil)
Desenvolver pesquisas de preparação de fármacos na forma de nanomateriais.
Ano de início: 2018

Prêmios e Distinções Recebidos e Projetos Aprovados

O novo *Guia da Faculdade* patrocinado pelo jornal O Estado de São Paulo (Estadão) deu quatro estrelas para o curso de Engenharia de Materiais e Nanotecnologia.

Balanço do Ano

Este ano apresentou uma queda no número de novos alunos matriculados, somente quatro, e quatro alunos se formaram. O resultado deveria ser favorável por não ter reduzido o número total de alunos no curso, mas cerca de oito alunos saíram do curso, alguns da Universidade, resultando em trinta alunos efetivamente matriculados. É um curso pequeno com uma interação muito grande entre alunos e professores. Uma boa parte dos alunos tem trabalhado nos diferentes laboratórios de materiais e nanomateriais de vários departamentos do CTC da PUC-Rio. O Núcleo Docente Estruturante e os demais professores iniciaram conversas sobre uma possível atualização na forma de ensinar e promover o aprendizado.

O Departamento acolheu por um mês o Prof. Jordi Llorca da Universidade Politècnica da Catalúnia, Barcelona, que deu um curso para a pós-graduação com participação de alguns alunos da graduação.

Prof. Roberto Ribeiro de Avillez

Coordenador do Curso de Engenharia de Materiais e Nanotecnologia

Curso de Engenharia de Petróleo – CEG-BPE

Rua Marquês de São Vicente, 225
Edifício Cardeal Leme, sala 101
Gávea - Rio de Janeiro - RJ - Brasil - CEP 22451-900
Telefone: 55 21 35271639 | Fax: 55 21 35271155
E-mail: gradmec@puc-rio.br
Site: www.puc-rio.br/ensinopesq/ccg/eng_petroleo.html

O Curso é oferecido sob a responsabilidade acadêmico-administrativa dos Departamentos de Engenharia Mecânica, Engenharia Civil e Ambiental e Engenharia Química e de Materiais.

COORDENADOR

Prof. Sérgio Augusto Barreto da Fontoura
E-mail: fontoura@puc-rio.br

EQUIPE DE SECRETARIA

Amarildo Abrantes
Fernanda Basílio Lopes
Simone de Souza Cordeiro - MEC
Marcos Machnuck de Souza

COMISSÃO ACADÊMICA – NÚCLEO DOCENTE ESTRUTURANTE

Prof. Sérgio Augusto Barreto da Fontoura – CIV – Coordenador
Profa. Adriana Gioda – QUI
Prof. Arthur Martins Barbosa Braga – MEC
Prof. Eurípedes do Amaral Vargas Júnior – CIV
Prof. Marcos Sebastião de Paula Gomes – MEC

CORPO DOCENTE

Quadro Principal e Eméritos Prof. Arthur Martins Barbosa Braga - MEC
Prof. Marcos Sebastião de Paula Gomes - MEC
Profa. Maria Isabel Pais da Silva - DEQM
Prof. Pércio Augusto Mardini Farias - QUI
Prof. Raul Rosas e Silva - CIV
Prof. Sérgio Augusto Barreto da Fontoura - CIV

Quadro Complementar Prof. Abelardo Borges Barreto Junior – CCPE-CTC
Profa. Adriana Lucia Cerri Triques – CCPE-CTC
Profa. Ana Cristina Malheiros Gonçalves Carvalho – CCPE-CTC
Prof. Brenno Romano Motta Filho – CCPE-CTC
Prof. Daniel Monteiro Pimentel – CCPE-CTC
Prof. Hermes Gomes da Silva Filho – CCPE-CTC
Prof. João Carlos Ribeiro Plácido – CCPE-CTC
Prof. Mário Germino Ferreira da Silva – CCPE-CTC

Profa. Naira Machado da Silva Ruiz – CCPE-CTC
Prof. Nelson Inoue – CCPE-CTC
Prof. Thomas Adams – CCPE-CTC
Prof. Vinicius de França Machado – CCPE-CTC
Prof. Wellington Campos – CCPE-CTC

CURSO OFERECIDO

Graduação **Habilitação em Engenharia de Petróleo**

Iniciada em 2005

Renovação de Reconhecimento do Curso: Portaria Seres/MEC nº 919, 27/12/2018 D.O.U. de 28/12/2018.

Avaliada pelo MEC com o conceito 4 para o ciclo avaliativo de 2016 a 2018

CONVÊNIOS E PARCERIAS

Agência Nacional do Petróleo, Gás Natural e Biocombustíveis – ANP (Brasil)

Bolsas de IC. Ano de início: 1999

Petrobras (Brasil)

Bolsas de IC. Ano de início: 2011

Chevron Brasil (Brasil)

Bolsas de IC. Ano de início: 2011

Prêmios e Distinções Recebidos e Projetos Aprovados

Diversos Termos de Cooperação com a Petrobras, Shell, Equinor foram aprovados sobre variados temas de interesse para a indústria de óleo e gás no Brasil. Alunos do Curso de Engenharia de Petróleo podem ter acesso aos laboratórios de pesquisa da Universidade.

Balanço do Ano

No dia 30 de março, a PUC-Rio sediou a Edição 2019 da Petrogames, organizado pelo Comitê de Jovens Profissionais da SPE Seção Brasil. A Society of Petroleum Engineers (SPE) é a maior associação mundial de profissionais atuando em Exploração e Produção, uma referência de excelência técnica para a indústria de Petróleo.

A competição abrange aspectos técnicos de áreas como perfuração, reservatório e produção, além de temas como história do petróleo, geopolítica e conhecimentos gerais da indústria de óleo e gás. Participaram sete equipes de diversas universidades do Brasil e as premiações foram para a UFRJ - 1º lugar, UNICAMP - 2º lugar e a UFF - 3º lugar. O evento foi classificatório para a etapa regional do Petrobowl, que ocorreria em maio em Santa Cruz de la Sierra, Bolívia.

Prof. Sérgio Augusto Barreto da Fontoura
Coordenador do Curso de Engenharia de Petróleo

Curso de Engenharia de Produção

Rua Marquês de São Vicente, 225
Edifício Cardeal Leme, sala 950
Gávea - Rio de Janeiro - RJ - Brasil - CEP 22451-900
Telefones: 55 21 35271284 | 1285 | 1286 | 1287 | 1288 | 1289
E-mail: industrial@puc-rio.br
Site: www.puc-rio.br/ensinopesq/ccg/eng_producao.html
Site: www.ind.puc-rio.br

O Curso é oferecido sob a responsabilidade acadêmico-administrativa do Departamento de Engenharia Industrial.

COORDENADORA

Profa. Flavia Cesar Teixeira Mendes
E-mail: fctmendes@puc-rio.br

COMISSÃO ACADÊMICA – NÚCLEO DOCENTE ESTRUTURANTE

Profa. Flávia Cesar Teixeira Mendes - Coordenadora
Prof. Luiz Felipe Roris Rodriguez Scavarda do Carmo - Diretor
Prof. Marcelo de Andrade Dreux - MEC - Ciclo Profissional das Engenharias
Prof. Bruno Fânzeres dos Santos
Profa. Adriana Leiras
Prof. Silvio Hamacher

CURSO OFERECIDO

Graduação **Bacharelado em Engenharia de Produção**

Iniciado em 2000

Avaliado pelo MEC com o conceito 4 para o ciclo avaliativo de 2016 a 2018

Curso de Engenharia Elétrica

Rua Marquês de São Vicente, 225
Edifício Cardeal Leme, sala 401
Gávea - Rio de Janeiro - RJ - Brasil - CEP 22451-900
Telefones: 55 21 35271203 | Fax: 55 21 35271232
E-mails: graduacao@ele.puc-rio.br
Site: www.puc-rio.br/ensinopesq/ccg/eng_eletrica.html
Site: www.ele.puc-rio.br

O Curso é oferecido sob a responsabilidade acadêmico-administrativa do Departamento de Engenharia Elétrica.

COORDENADOR

Prof. Guilherme Penello Temporão – CETUC
E-mail: temporao@puc-rio.br

COMISSÃO ACADÊMICA – NÚCLEO DOCENTE ESTRUTURANTE

Prof. Guilherme Penello Temporão - CETUC
Prof. Marco Antonio Grivet Mattoso Maia - CETUC
Prof. Delberis Araujo Lima
Prof. Alexandre Street Aguiar
Prof. Eduardo Costa da Silva

CURSO OFERECIDO

Graduação **Bacharelado em Engenharia Elétrica**
Iniciado em 1948

Avaliado pelo MEC com o conceito 4 para o ciclo avaliativo de 2016 a 2018

Curso de Engenharia Mecânica

Rua Marquês de São Vicente, 225
Edifício Cardeal Leme, sala 101
Gávea - Rio de Janeiro - RJ - Brasil - CEP 22451-900
Telefones: 55 21 35271162 | 1639 | Fax: 55 21 35271165
E-mails: gradmec@puc-rio.br
Site: www.puc-rio.br/ensinopesq/ccg/eng_mecanica.html
Site: www.mec.puc-rio.br

O Curso é oferecido sob a responsabilidade acadêmico-administrativa do Departamento de Engenharia Mecânica.

COORDENADOR

Prof. Luis Fernando Figueira da Silva
E-mail: luisfer@puc-rio.br

COMISSÃO ACADÊMICA – NÚCLEO DOCENTE ESTRUTURANTE

Prof. Marcelo de Andrade Dreux
Prof. Luis Fernando Figueira da Silva
Profa. Roberta de Queiroz Lima
Prof. Helon Vicente Hultmann Ayala
Prof. Rafael Menezes de Oliveira

CURSO OFERECIDO

Graduação **Bacharelado em Engenharia Mecânica**
Iniciado em 1948

Avaliado pelo MEC com o conceito 3 para o ciclo avaliativo de 2016 a 2018

Curso de Engenharia Química – CEG-BQM

Rua Marquês de São Vicente, 225
Edifício Cardeal Leme, sala 501
Gávea - Rio de Janeiro - RJ - Brasil - CEP 22451-900
Telefones: 55 21 35271233 | 1235 | 1776 | Fax: 55 21 35271236
E-mail: engquigrad@puc-rio.br
http://www.puc-rio.br/ensinopesq/ccg/eng_quimica.html
Site: www.deqm.puc-rio.br

O Curso é oferecido sob a responsabilidade acadêmico-administrativa do Departamento de Engenharia Química e de Materiais (DEQM).

COORDENADOR

Prof. Rogério Navarro Correia de Siqueira
E-mail: rnavarro@puc-rio.br

COMISSÃO ACADÊMICA – NÚCLEO DOCENTE ESTRUTURANTE

Prof. Rogério Navarro Correia de Siqueira - DEQM
Prof. Eduardo de Albuquerque Brocchi - DEQM
Prof. Brunno Ferreira dos Santos - DEQM
Profa. Aurora Pérez Gramatges - QUI
Profa. Camilla Djenne Buarque Muller - QUI

CURSO OFERECIDO

Graduação **Bacharelado em Engenharia Química**

Iniciado em 1948

Avaliado pelo MEC com o conceito 4 para o ciclo avaliativo de 2016 a 2018

Curso de Filosofia

Rua Marquês de São Vicente, 225
Edifício Cardeal Leme, sala 1149
Gávea - Rio de Janeiro - RJ - Brasil - CEP 22451-900
Telefone: 55 21 35271298 | Fax: 55 21 35271299
E-mail: filos@puc-rio.br
Site: www.puc-rio.br/ensinopesq/ccg/filosofia.html
Site: www.fil.puc-rio.br

O Curso é oferecido sob a responsabilidade acadêmico-administrativa do Departamento de Filosofia.

COORDENADOR

Prof. Edgar de Brito Lyra Netto
E-mail: lyranetto@gmail.com

COMISSÃO ACADÊMICA — NÚCLEO DOCENTE ESTRUTURANTE

Prof. Luiz Carlos Pinheiro Dias Pereira
Prof. Edgar de Brito Lyra Netto
Prof. Maxime Rovere (até agosto)
Prof. Pedro Duarte de Andrade
Profa. Luisa Severo Buarque de Holanda

CURSOS OFERECIDOS

Graduação **Bacharelado em Filosofia**

Licenciatura em Filosofia
Iniciados em 1941

Bacharelado avaliado pelo MEC com o conceito 3 para o ciclo avaliativo de 2016 a 2018

Licenciatura avaliada pelo MEC com o conceito 4 para o ciclo avaliativo de 2016 a 2018

Curso de Física

Rua Marquês de São Vicente, 225
Edifício Cardeal Leme, sala 652
Gávea - Rio de Janeiro - RJ - Brasil - CEP 22451-900
Telefones: 55 21 35271268 | 1263 | 1258 | 1269
Fax: 55 21 35271271 | E-mail: secretaria.fis@puc-rio.br
Site: www.puc-rio.br/ensinopesq/ccg/fisica.html
Site: www.fis.puc-rio.br

O Curso é oferecido sob a responsabilidade acadêmico-administrativa do Departamento de Física.

COORDENADORES

Prof. Marcelo Eduardo Huguenin Maia da Costa (até maio)

Prof. Raphael Dias Martins de Paola (a partir de junho)

Data de Posse: 10/06/2019

Número da portaria: 33/2019

COMISSÃO ACADÊMICA — NÚCLEO DOCENTE ESTRUTURANTE

Prof. Marcelo Eduardo Huguenin Maia da Costa

Prof. Rodrigo Prioli Menezes

Prof. Tommaso Del Rosso

Prof. Raphael Dias Martins de Paola

Prof. Thiago Barbosa dos Santos Guerreiro

CURSOS OFERECIDOS

Graduação **Bacharelado em Física**

Iniciado em 1958

Avaliado pelo MEC com o conceito 5 para o ciclo avaliativo de 2016 a 2018

Curso de Geografia

Rua Marquês de São Vicente, 225
Edifício da Amizade, Ala Frings, sala 411
Gávea - Rio de Janeiro - RJ - Brasil - CEP 22451-900
Telefone: 55 21 35271666 | Fax: 55 21 35271878
E-mail: grageo@puc-rio.br
Site: www.puc-rio.br/ensinopesq/ccg/geografia.html
Site: www.geo.puc-rio.br

O Curso é oferecido sob a responsabilidade acadêmico-administrativa do Departamento de Geografia e Meio Ambiente.

COORDENADOR

Profa. Rejane Cristina de Araújo Rodrigues (até agosto)

Prof. Sérgio Cadena de Vasconcelos (a partir de agosto)

E-mail: sergio-cadena@puc-rio.br

Data de Posse: 22/08/2019

Número da portaria: 50/2019

COMISSÃO ACADÊMICA — NÚCLEO DOCENTE ESTRUTURANTE

Prof. Alexandro Solórzano (até agosto)

Prof. Marcelo Motta de Freitas (até agosto)

Profa. Rejane Cristina de Araújo Rodrigues - Presidente

Profa. Regina Célia de Mattos (até agosto)

Prof. Álvaro Henrique de Souza Ferreira (a partir de agosto)

Prof. Rodrigo Penna Firme Pedrosa (a partir de agosto)

Prof. Rogério Ribeiro de Oliveira (a partir de agosto)

Prof. Sérgio Cadena de Vasconcelos (a partir de agosto)

CURSOS OFERECIDOS

Graduação **Bacharelado em Geografia**

Licenciatura em Geografia

Iniciados em 1941

Avaliados pelo MEC com o conceito 4 (bacharelado) e 3 (licenciatura) para o ciclo avaliativo de 2016 a 2018

Curso de História

Rua Marquês de São Vicente, 225
Edifício da Amizade, Ala Frings, sala 512
Gávea - Rio de Janeiro - RJ - CEP 22451-900
Telefone: 55 21 35271101 | Fax: 55 21 35271608
E-mail: coordgra@puc-rio.br
Site: www.puc-rio.br/ensinopesq/ccg/historia.html
Site: www.his.puc-rio.br

O Curso é oferecido sob a responsabilidade acadêmico-administrativa do Departamento de História.

COORDENADOR

Prof. Sergio Bruno Guimarães Martins
E-mail: coordgra@puc-rio.br

SUBCOORDENADORA DE GRADUAÇÃO

Profa. Larissa Rosa Corrêa
E-mail: larissa_correa@puc-rio.br

COMISSÃO ACADÊMICA — NÚCLEO DOCENTE ESTRUTURANTE

Profa. Iamara da Silva Viana
Prof. João de Azevedo e Dias Duarte
Profa. Juçara da Silva Barbosa de Mello
Profa. Larissa Rosa Corrêa
Prof. Sérgio Bruno Guimarães Martins

CURSOS OFERECIDOS

Graduação **Bacharelado em História**

Licenciatura em História
Iniciados em 1941

Avaliados pelo MEC com os conceitos 3 (bacharelado) e 4 (licenciatura) para o ciclo avaliativo de 2016 a 2018

Curso de Letras

Rua Marquês de São Vicente, 225
Edifício Padre Leonel Franca, 3º andar
Gávea - Rio de Janeiro - RJ - Brasil - CEP 22451-900
Telefone: 55 21 35271445
E-mail: graduacao-letras@puc-rio.br
Site: www.puc-rio.br/ensinopesq/ccg/letras.html
Site: www.letras.puc-rio.br

O Curso é oferecido sob a responsabilidade acadêmico-administrativa do Departamento de Letras.

COORDENADORA

Profa. Patrícia Gissoni de Santiago Lavelle
E-mail: patricia.g.lavelle@gmail.com

COMISSÃO ACADÊMICA — NÚCLEO DOCENTE ESTRUTURANTE

PRODUÇÃO TEXTUAL

Prof. Paulo Fernando Henriques Britto
Profa. Helena Franco Martins
Profa. Claudia Fernanda Chigres
Profa. Maria Claudia de Freitas - Coordenação de Graduação
Prof. Alexandre Montauray Baptista Coutinho - Diretor

BACHARELADO BILÍNGUE

Prof. Júlio Cesar Valladão Diniz
Profa. Adriana Nogueira Accioly Nóbrega
Profa. Helena Franco Martins
Profa. Maria Claudia de Freitas - Coordenação de Graduação
Prof. Alexandre Montauray Baptista Coutinho - Diretor

BACHARELADO EM TRADUÇÃO

Profa. Márcia do Amaral Peixoto Martins
Prof. Paulo Fernando Henriques Britto
Profa. Márcia Lobianco Vicente Amorim
Profa. Maria Claudia de Freitas - Coordenação de Graduação
Prof. Alexandre Montauray Baptista Coutinho - Diretor

LICENCIATURA BILÍNGUE

Profa. Beatriz de Castro Barreto
Profa. Inés Kayon de Miller
Profa. Adriana Nogueira Accioly Nóbrega
Profa. Rosana Kohl Bines
Profa. Maria Cristina Guimarães de Goes Monteiro
Profa. Maria Claudia de Freitas - Coordenação de Graduação
Prof. Alexandre Montauray Baptista Coutinho - Diretor

LICENCIATURA MONOLÍNGUE

Profa. Beatriz de Castro Barreto

Profa. Inés Kayon de Miller

Profa. Rosana Kohl Bines

Profa. Maria Cristina Guimarães de Goes Monteiro

Profa. Maria Claudia de Freitas - Coordenação de Graduação

Prof. Alexandre Montauray Baptista Coutinho - Diretor

CURSOS OFERECIDOS

Graduação Iniciado em 1941

Curso de Letras – Português e Inglês e respectivas literaturas

Bacharelado em Português e Inglês e respectivas literaturas

Licenciatura em Português e Inglês e respectivas literaturas

Curso de Letras – Língua portuguesa e respectiva literatura

Licenciatura em Língua portuguesa e respectiva literatura

Curso de Letras – Tradução (Inglês-Português)

Bacharelado em Português-Inglês – Tradutor

Curso de Letras – Produção textual (Formação de escritor)

Bacharelado em Produção textual (Formação de escritor)

Avaliados pelo MEC com os conceitos 4 (bacharelado) e 5 (licenciatura)
para o ciclo avaliativo de 2016 a 2018

Curso de Matemática

Rua Marquês de São Vicente, 225
Edifício Cardeal Leme, sala 862
Gávea - Rio de Janeiro - RJ - Brasil - CEP 22451-900
Telefone: 55 21 35271280 | Fax: 55 21 35271282
E-mail: secgra@mat.puc-rio.br
Site: www.puc-rio.br/ensinopesq/ccg/matematica.html
Site: www.mat.puc-rio.br

O Curso é oferecido sob a responsabilidade acadêmico-administrativa do Departamento de Matemática.

COORDENADORA

Profa. Renata Martins Rosa
E-mail: rrosa@mat.puc-rio.br

COMISSÃO ACADÊMICA — NÚCLEO DOCENTE ESTRUTURANTE

Prof. Nicolau Corção Saldanha - Diretor
Profa. Renata Martins da Rosa - Coordenadora de Graduação
Profa. Débora Freire Mondaini - Coordenadora de Assuntos do Ciclo Básico
Prof. Simon Richard Griffiths
Prof. Rafael Oswaldo Ruggiero Rodriguez
Prof. Alessandro Alla

CURSOS OFERECIDOS

Graduação **Bacharelado em Matemática**

Iniciado em 1950

Avaliado pelo MEC com o conceito 4 para o ciclo avaliativo de 2016 a 2018

Curso de Pedagogia

Rua Marquês de São Vicente, 225 - Edifício Cardeal Leme, sala 1049
Gávea - Rio de Janeiro - RJ - Brasil - CEP 22451-900
Telefone: 55 21 35271816
E-mails: graedu@puc-rio.br
Site: www.puc-rio.br/ensinopesq/ccg/pedagogia.html
Site: www.edu.puc-rio.br

O Curso é oferecido sob a responsabilidade acadêmico-administrativa do Departamento de Educação.

COORDENADORA

Profa. Silvana Soares de Araújo Mesquita
E-mail: silvanamesquita@puc-rio.br

COMISSÃO ACADÊMICA — NÚCLEO DOCENTE ESTRUTURANTE

Profa. Silvana Soares de Araújo Mesquita
Profa. Maria Cristina Monteiro Pereira de Carvalho
Profa. Mylene Mizrahi
Prof. Pedro Pinheiro Teixeira
Profa. Zena Winona Eisenberg

CURSO OFERECIDO

Graduação Licenciatura em Pedagogia

Iniciado em 1941

Avaliado pelo MEC com o conceito 4 para o ciclo avaliativo de 2016 a 2018

Curso de Psicologia

Rua Marquês de São Vicente, 225
Edifício Cardeal Leme, sala 201
Gávea - Rio de Janeiro - RJ - Brasil - CEP 22451-900
Telefones: 55 21 35271183 | 1184
Fax: 55 21 35271187
E-mails: psidir@puc-rio.br; psigra@puc-rio.br
Sites: www.puc-rio.br/ensinopesq/ccg/psicologia.html
Site: www.psi.puc-rio.br

O Curso é oferecido sob a responsabilidade acadêmico-administrativa do Departamento de Psicologia.

COORDENADORA

Profa. Luciana Fontes Pessoa
E-mail: luciana_pessoa@puc-rio.br

COORDENADORA ADJUNTA

Profa. Maracy Domingues Alves
E-mail: maracy.alves@gmail.com

COMISSÃO ACADÊMICA — NÚCLEO DOCENTE ESTRUTURANTE

Profa. Luciana Fontes Pessoa - Presidente
Profa. Ana Maria Stingel
Prof. Daniel Corrêa Mograbi
Profa. Juliane Callegaro Borsa
Prof. Jesus Landeira-Fernandez
Profa. Helenice Charchat Fichman
Profa. Mariangela da Silva Monteiro
Profa. Maria Isabel de Andrade Fortes
Profa. Norma Moreira Salgado Franco

CURSO OFERECIDO

Graduação **Bacharelado em Psicologia**

Iniciado em 1958

Avaliado pelo MEC com o conceito 4 para o ciclo avaliativo de 2016 a 2018

Curso de Química

Rua Marquês de São Vicente, 225
Edifício Cardeal Leme, sala 772
Gávea - Rio de Janeiro - RJ - Brasil - CEP 22451-900
Telefone: 55 21 35272748
E-mails: gradqui@puc-rio.br
Site: www.puc-rio.br/ensinopesq/ccg/quimica.html
Site: www.qui.puc-rio.br

O Curso é oferecido sob a responsabilidade acadêmico-administrativa do Departamento de Química.

COORDENADORA

Profa. Camilla Djenne Buarque Müller
E-mail: camilla-buarque@puc-rio.br

COMISSÃO ACADÊMICA — NÚCLEO DOCENTE ESTRUTURANTE

Profa. Camilla Djenne Buarque Müller - Coordenadora
Profa. Ana Maria Percebom Sette da Silva
Prof. André Silva Pimentel
Profa. Aurora Perez Gramatges
Prof. Carlos German Massone

CURSO OFERECIDO

Graduação **Bacharelado em Química**

Iniciado em 1969

Avaliado pelo MEC com o conceito 5 para o ciclo avaliativo de 2016 a 2018

Curso de Relações Internacionais

Rua Marquês de São Vicente, 225
Vila dos Diretórios, casa XX
Gávea - Rio de Janeiro - RJ - Brasil - CEP 22451-900
Telefones: 55 21 35271557 | 1558 | 1559 | 1560
Fax: 55 21 35271560 | E-mail: iri-graduacao@puc-rio.br
Site: www.puc-rio.br/ensinopesq/ccg/rel_internacionais.html
Site: www.iri.puc-rio.br

O Curso é oferecido sob a responsabilidade acadêmico-administrativa do Departamento Instituto de Relações Internacionais.

COORDENADORA

Profa. Manuela Trindade Viana
E-mail: m.trindadeviana@gmail.com

COMISSÃO ACADÊMICA — NÚCLEO DOCENTE ESTRUTURANTE

Profa. Andrea Ribeiro Hoffmann
Profa. Isabel Rocha de Siqueira (a partir de março)
Prof. Kai Michael Kenkel
Prof. Luis Manuel Rebelo Fernandes
Profa. Marta Regina Fernandez Y Garcia Moreno
Profa. Mônica Herz
Prof. Roberto Vilchez Yamato

CURSO OFERECIDO

Graduação **Bacharelado em Relações Internacionais**

Iniciado em 2003

Avaliado pelo MEC com o conceito 4 para o ciclo avaliativo de 2016 a 2018

Curso de Serviço Social

Rua Marquês de São Vicente, 225
Vila dos Diretórios, casa 209
Gávea - Rio de Janeiro - RJ - Brasil - CEP 22451-900
Telefones: 55 21 35271290 | 1291 | Fax: 55 21 35271292
Site: www.puc-rio.br/ensinopesq/ccg/servico_social.html
Site: www.ser.puc-rio.br

O Curso é oferecido sob a responsabilidade acadêmico-administrativa do Departamento de Serviço Social.

COORDENADORA

Profa. Tania Horsth Noronha Jardim
E-mail: taniajardim@puc-rio.br

COMISSÃO ACADÊMICA — NÚCLEO DOCENTE ESTRUTURANTE

Profa. Andreia Clapp Salvador
Profa. Ariane Rego de Paiva
Profa. Geovana Silva
Profa. Inez Terezinha Stampa
Profa. Marcia Regina Botão Gomes
Profa. Sueli Bulhões da Silva
Profa. Tania Horsth Noronha Jardim
Profa. Valeria Pereira Bastos

CURSO OFERECIDO

Graduação **Bacharelado em Serviço Social**

Iniciado em 1946

Avaliado pelo MEC com o conceito 3 para o ciclo avaliativo de 2016 a 2018

Curso de Sistemas de Informação

Rua Marquês de São Vicente, 225
Edifício Rio Datacentro, 4º andar
Gávea - Rio de Janeiro - RJ - CEP 22451-900
Telefone: 55 21 35271514 | 1515
E-mails: bac@inf.puc-rio.br
Site: www.puc-rio.br/ensinopesq/cpg/sistemas_informacao.html
Site: www.inf.puc-rio.br

O Curso é oferecido sob a responsabilidade acadêmico-administrativa do Departamento de Informática.

COORDENADOR

Prof. Ivan Mathias Filho
E-mail: ivan@inf.puc-rio.br

COMISSÃO ACADÊMICA — NÚCLEO DOCENTE ESTRUTURANTE

Prof. Ivan Mathias Filho
Prof. Luiz Fernando Bessa Seibel
Profa. Noemi de La Rocque Rodriguez
Prof. Sérgio Lifschitz
Prof. Waldemar Celes Filho

CURSO OFERECIDO

Graduação **Bacharelado em Sistemas de Informação**
Iniciado em 1999

Avaliado pelo MEC com o conceito 4 para o ciclo avaliativo de 2016 a 2018

Curso de Teologia

Rua Marquês de São Vicente, 225
Edifício Cardeal Leme, sala 1160
Gávea - Rio de Janeiro - RJ - Brasil - CEP 22451-900
Telefones: 55 21 35271300 | 1301 | Fax: 55 21 35271302
E-mail: teogra@puc-rio.br
Site: www.puc-rio.br/ensinopesq/ccg/teologia.html
Site: www.teo.puc-rio.br

O Curso é oferecido sob a responsabilidade acadêmico-administrativa do Departamento de Teologia.

COORDENADOR

Prof. Pe. Abimar Oliveira de Moraes
E-mail: abimar@puc-rio.br

COMISSÃO ACADÊMICA — NÚCLEO DOCENTE ESTRUTURANTE

Prof. Pe. Abimar Oliveira de Moraes
Prof. Dom Joel Portella Amado
Prof. Pe. Luís Corrêa Lima S.J.
Prof. Pe. Luiz Fernando Ribeiro Santana
Profa. Lúcia Pedrosa de Pádua
Profa. Maria Teresa de Freitas Cardoso
Prof. Pe. Waldecir Gonzaga

CURSO OFERECIDO

Graduação **Bacharelado em Teologia**

Iniciado em 1968

Avaliado pelo MEC com o conceito 3 para o ciclo avaliativo de 2016 a 2018

PROGRAMAS *de Pós-Graduação*

Programa de Pós-Graduação em Administração de Empresas

Rua Marquês de São Vicente, 225 - Prédio do IAG
Gávea - Rio de Janeiro - RJ - Brasil - CEP 222451-900
Telefone: 55 21 21389220 | Fax: 55 21 21389274
E-mails: mestrado@iag.puc-rio.br; doutorado@iag.puc-rio.br;
mba@iag.puc-rio.br
Site: www.puc-rio.br/ensinopesq/ccpg/progadm.html
Site: www.iag.puc-rio.br

O Programa de Pós-Graduação em Administração de Empresas é oferecido sob a responsabilidade acadêmico-administrativa do Departamento de Administração.

COORDENADOR

Prof. Luiz Eduardo Teixeira Brandão
E-mail: brandao@iag.puc-rio.br

COMISSÃO DE PÓS-GRADUAÇÃO E PESQUISA

Composição Prof. Jorge Ferreira da Silva
Prof. Luiz Eduardo Teixeira Brandão
Profa. Ana Heloisa da Costa Lemos
Prof. Luiz Fernando Hor-Meyll Alvares
Prof. Marcus Wilcox Hemais
Prof. Marcelo Cabus Klotzle
Profa. Alessandra de Sá Mello da Costa
Prof. Leonardo Lima Gomes

CORPO DOCENTE

Profa. Alessandra de Sá Mello da Costa
Profa. Ana Heloisa da Costa Lemos
Prof. André Lacombe Penna da Rocha
Profa. Angela Maria Cavalcanti da Rocha
Prof. Antonio Carlos Figueiredo Pinto
Prof. Fábio de Oliveira Paula
Profa. Flávia de Souza Costa Neves Cavazotte
Prof. Henrique Castro Martins
Prof. Jorge Brantes Ferreira
Prof. Jorge Ferreira da Silva
Prof. Leonardo Lima Gomes
Prof. Luis Alexandre Grubits de Paula Pessoa
Prof. Luis Fernando Hor-Meyll Alvares
Prof. Luiz Eduardo Teixeira Brandão
Prof. Marcelo Cabus Klotzle
Prof. Marcos Cohen
Prof. Marcus Wilcox Hemais

Profa. Patrícia Amélia Tomei
Prof. Paulo César de Mendonça Motta
Profa. Renata Peregrino de Brito
Profa. Sandra Regina da Rocha Pinto
Profa. Teresia Diana Lewe van Aduard de Macedo-Soares

Professores Prof. Marco Antonio Dias
Colaboradores Profa. Graziela Xavier Fortunato
Prof. Eliane Santos Leite - CCE

PÓS-DOUTORANDOS

Carlos de Lamare Bastian Pinto
IES de origem: Sem vínculo
Orientador: Prof. Luiz Eduardo Teixeira Brandão

Clarice Secches Kogut
IES de origem: Sem vínculo
Orientadora: Profa. Angela Maria Cavalcanti da Rocha

Edison Americo Huarsaya Tito
IES de origem: Sem vínculo
Orientador: Prof. Luiz Eduardo Teixeira Brandão

Fernanda Tabaral Lopes
IES de origem: UFRGS
Orientadora: Profa. Alessandra de Sá Mello da Costa

Henrique Fernandes Pacheco
IES de origem: Sem vínculo
Orientadora: Profa. Angela Maria Cavalcanti da Rocha

Javier Gutierrez Castro
IES de origem: Sem vínculo
Orientadora: Prof. Luiz Eduardo Teixeira Brandão

Juliana Werneck Rodrigues
IES de origem: Sem vínculo
Orientadora: Profa. Angela Maria Cavalcanti da Rocha

CURSOS OFERECIDOS

Pós-Graduação **Mestrado Acadêmico em Administração de Empresas,**
Stricto Sensu iniciado em 1972
(mestrado e Áreas de concentração:
doutorado) I) Marketing
II) Finanças
III) Organizações
IV) Estratégias
Linhas de pesquisa
- Comportamento e estratégia organizacional em ambiente de mudança

- Mercados financeiros brasileiros em ambiente de mudança
- Impactos das decisões estratégicas no desempenho de empresas, indústrias e países
- Impactos das mudanças nas estratégias de Marketing

Mestrado Profissional em Administração de Empresas

iniciado em 2001

Áreas de concentração:

- I) Marketing
- II) Finanças
- III) Organizações
- IV) Estratégias

Linhas de pesquisa

- Tomada de decisões financeiras em ambiente de risco e incerteza
- Impacto de mudanças nas estratégias de Marketing
- Planejamento, estratégia e desempenho
- Estudos organizacionais e relações de trabalho em ambiente de mudança

Doutorado em Administração de Empresas, iniciado em 1997

Áreas de concentração:

- I) Marketing
- II) Finanças
- III) Organizações
- IV) Estratégias

Linhas de pesquisa

- Tomada de decisões financeiras em ambiente de risco e incerteza
- Impacto de mudanças nas estratégias de Marketing
- Planejamento, estratégia e desempenho
- Estudos organizacionais e relações de trabalho em ambiente de mudança

Avaliados pela CAPES com conceito 5 para o quadriênio 2013/2016

Programa de Pós-Graduação em Arquitetura

Rua Marquês de São Vicente, 225
Edifício Cardeal Leme, sala 327
Gávea - Rio de Janeiro - RJ - Brasil - CEP 22451-900
Telefone: 55 21 35271828 | Fax: 55 21 35271807
E-mail: gradarq@puc-rio.br
Site: www.puc-rio.br/ensinopesq/ccpg/progarq.html
Site: www.dau.puc-rio.br

O Programa de Pós-Graduação em Arquitetura é oferecido sob a responsabilidade acadêmico-administrativa do Departamento de Arquitetura e Urbanismo.

COORDENADORA

Profa. Rachel Coutinho Marques da Silva
E-mail: rachelcms@puc-rio.br

COMISSÃO DE PÓS-GRADUAÇÃO E PESQUISA

Composição Profa. Rachel Coutinho Marques da Silva – Presidente
Prof. Marcos Osmar Fávero
Profa. Maria Fernanda Rodrigues Campos Lemos
Prof. João Masao Kamita - HIS

CORPO DOCENTE

Profa. Ana Luiza de Souza Nobre
Profa. Elisa Dominguez Sotelino - CIV
Prof. Fernando Mauricio Esposito Galarce
Prof. João Masao Kamita - HIS
Prof. Luiz Fernando Campos Ramos Martha - CIV
Profa. Maíra Machado Martins
Prof. Marcos Osmar Fávero
Profa. Maria Fernanda Rodrigues Campos Lemos
Prof. Otávio Leonídio Ribeiro
Profa. Rachel Coutinho Marques da Silva

CURSOS OFERECIDOS

Pós-Graduação **Mestrado Acadêmico em Arquitetura**, iniciado em 2013
Stricto Sensu **Mestrado em Arquitetura**
(mestrado e
doutorado) Área de concentração:
I) Projeto de Arquitetura
Linhas de pesquisa
- Teoria e História do projeto
- Métodos e processos de projeto
Avaliados pela CAPES com conceito 3 para o quadriênio 2013/2016

Programa de Pós-Graduação em Ciências Sociais

Rua Marquês de São Vicente, 225
Vila dos Diretórios, casa XVIII
Gávea - Rio de Janeiro - RJ - Brasil - CEP 22451-900
Telefone/Fax: 55 21 35271555 | 1556 | 1879
E-mail: ppgcis@puc-rio.br
Site: www.puc-rio.br/ensinopesq/ccpg/progsoc.html
Site: www.cis.puc-rio.br

O Programa de Pós-Graduação em Ciências Sociais é oferecido sob a responsabilidade acadêmico-administrativa do Departamento de Ciências Sociais.

COORDENADOR

Profa. Sonia Maria Giacomini (até agosto)

Prof. Fernando Cardoso Lima Neto (a partir setembro)
E-mail: fercaline@gmail.com

COMISSÃO DE PÓS-GRADUAÇÃO E PESQUISA

Composição Profa. Sonia Maria Giacomini – Presidente
Prof. Eduardo de Vasconcelos Raposo
Profa. Maria Alice Rezende de Carvalho

CORPO DOCENTE

Profa. Ângela Maria de Randolpho Paiva
Prof. Eduardo Vasconcelos Raposo
Prof. Felipe Sússekkind Viveiros de Castro
Prof. Fernando Cardoso Lima Neto
Prof. Luiz Jorge Werneck Vianna
Prof. Marcelo Tadeu Baumann Burgos
Profa. Maria Alice Rezende de Carvalho
Profa. Maria Celina Soares D'Araujo
Profa. Maria Sarah da Silva Telles
Prof. Ricardo Emmanuel Ismael de Carvalho
Prof. Roberto Augusto DaMatta
Profa. Sonia Maria Giacomini
Prof. Valter Sinder

Professor
Colaborador Profa. Maria Isabel Mendes de Almeida

PÓS-DOCTORANDOS

Alessandra Maia Terra de Faria (a partir de fevereiro)
IES de origem: PUC-Rio
Orientador: Prof. Valter Sinder

Ana Luisa Vieira de Azevedo (a partir de julho)
IES de origem: Centro Universitário Carioca (UNICARIOCA)
Orientador: Prof. Ricardo Emmanuel Ismael de Carvalho

Diogo Tourino de Sousa (a partir de agosto)
IES de origem: Universidade Federal de Viçosa (UFV)
Orientadora: Profa. Maria Alice Rezende de Carvalho

Gabriel Banaggia de Souza
IES de origem: Bolsa CAPES/PNPD
Orientadora: Profa. Sonia Maria Giacomini

Luiz Fernando Vieira Vasconcellos de Miranda (até junho)
IES de origem: IFES (Bolsa FAPERJ)
Orientadora: Profa. Maria Celina Soares D'Araujo

Sabrina Celestino (a partir de março)
IES de origem: Centro de Estudos de Pessoal (CEP) – Exército Brasileiro
Orientadora : Profa. Sonia Maria Giacomini

CURSOS OFERECIDOS

*Pós-Graduação
Stricto Sensu
(mestrado
e doutorado)*

Mestrado Acadêmico, iniciado em 2005

Doutorado, iniciado em 2009

Mestrado e Doutorado em Ciências Sociais

Área de concentração:

I) Ciências Sociais

Linhas de Pesquisa

– Desigualdades socioeconômicas e políticas no Brasil contemporâneo

– Diversidade cultural no Brasil

Avaliados pela CAPES com conceito 4 para o quadriênio 2013/2016

Programa de Pós-Graduação em Comunicação Social

Rua Marquês de São Vicente, 225
Edifício da Amizade, Ala Kennedy, sala 606
Gávea - Rio de Janeiro - RJ - Brasil - CEP 22451-900
Telefones: 55 21 35271144 | 1145
E-mail: poscom@puc-rio.br
Site: www.puc-rio.br/ensinopesq/ccpg/progcom.html
Site: www.com.puc-rio.br

O Programa de Pós-Graduação em Comunicação Social é oferecido sob a responsabilidade acadêmico-administrativa do Departamento de Comunicação Social.

COORDENADOR

Prof. Arthur César de Araújo Ituassu Filho
E-mail: ituassu@puc-rio.br

COORDENADORA ADJUNTA

Profa. Claudia da Silva Pereira
E-mail: claudiapereira@puc-rio.br

COMISSÃO DE PÓS-GRADUAÇÃO E PESQUISA

Composição Prof. Leonel Azevedo de Aguiar
Profa. Adriana Andrade Braga
Profa. Andréa França Martins
Prof. Arthur César de Araújo Ituassu Filho
Profa. Claudia da Silva Pereira
Prof. Everardo Pereira Guimarães Rocha
Prof. José Carlos Souza Rodrigues
Profa. Tatiana Oliveira Siciliano
Profa. Vera Lúcia Follain de Figueiredo

CORPO DOCENTE

Profa. Adriana Andrade Braga
Profa. Andréa França Martins
Prof. Arthur César de Araújo Ituassu Filho
Profa. Cláudia da Silva Pereira
Prof. Everardo Pereira Guimarães Rocha
Prof. Gustavo Savio Chataignier Gadelha
Prof. Leonel Azevedo de Aguiar
Profa. Patrícia Maurício Carvalho
Profa. Tatiana Oliveira Siciliano
Profa. Vera Lúcia Follain de Figueiredo

Professor
Colaborador Prof. José Carlos Souza Rodrigues

PÓS-DOUTORANDOS

Ana Carolina Baltazar

IES de origem: *University College London* – UCL

Orientador: Prof. Everardo Pereira Guimarães Rocha

Lígia Campos de Cerqueira Lana

IES de origem: ECO-UFRJ

Orientador: Prof. Everardo Pereira Guimarães Rocha

CURSOS OFERECIDOS

Pós-Graduação **Mestrado Acadêmico**, iniciado em 2003
Stricto Sensu **Doutorado**, iniciado em 2012
(mestrado
doutorado) **Mestrado e Doutorado em Comunicação Social**

Área de Concentração:

I) Comunicação Social

Linhas de Pesquisa

– Comunicação e representação

– Comunicação e produção

– Comunicação e experiência

Mestrado avaliado pela CAPES com conceito 4 para o quadriênio
2013/2016

Programa de Pós-Graduação em Design

Rua Marquês de São Vicente, 225
Edifício de Artes e Design Engenheiro Paulo Cunha
Gávea - Rio de Janeiro - RJ - Brasil - CEP 22451-900
Telefone: 55 21 35271596 | Fax: 55 21 35271589
E-mail: ppgdesign@puc-rio.br
Site: www.puc-rio.br/ensinopesq/ccpg/progart.html
Site: www.dad.puc-rio.br

O Programa de Pós-Graduação em Design é oferecido sob a responsabilidade acadêmico-administrativa do Departamento de Artes e Design.

COORDENADORA

Profa. Claudia Renata Mont'Alvão Bastos Rodrigues
E-mail: ppdesign@puc-rio.br

COMISSÃO DE PÓS-GRADUAÇÃO E PESQUISA

Composição Profa. Jackeline Lima Farbiarz
Profa. Claudia Renata Mont'Alvão Bastos Rodrigues
Profa. Luiza Novaes
Prof. Nilton Gonçalves Gamba Junior
Profa. Rita Maria de Souza Couto
Profa. Vera Lucia Moreira dos Santos Nojima
Profa. Rejane Spitz - Suplente - Representante Colegiado Pós-Graduação

CORPO DOCENTE

Prof. Alberto Cipiniuk
Prof. Alfredo Jefferson de Oliveira
Profa. Claudia Renata Mont'Alvão Bastos Rodrigues
Prof. Carlos Eduardo Felix da Costa
Prof. Claudio Freitas de Magalhães
Profa. Denise Berruezo Portinari
Profa. Jackeline Lima Farbiarz
Prof. Jorge Roberto Lopes dos Santos
Prof. José Luiz Mendes Ripper, Emérito
Prof. Luiz Antonio Luzio Coelho, Emérito
Profa. Luiza Novaes
Profa. Maria Manuela Rupp Quaresma
Prof. Nilton Gonçalves Gamba Junior
Profa. Rejane Spitz
Profa. Rita Maria de Souza Couto
Profa. Vera Lucia Moreira dos Santos Nojima
Profa. Vera Maria Marsicano Damazio

PÓS-DOUTORANDOS

Daniela Carvalho Marçal

IES de origem: CNPq

Orientadora: Profa. Jackeline Lima Farbiarz

Eliane Jordy

IES de origem: CNPq

Orientadora: Profa. Rita Maria de Souza Couto

Maíra Gonçalves Lacerda

IES de origem: CNPq

Orientadora: Profa. Jackeline Lima Farbiarz

Maria Maia

IES de origem: UERJ

Orientadora: Profa. Rita Maria de Souza Couto

Valéria Cristina Ribeiro Pereira

IES de origem: UFJF

Orientador: Prof. Luiz Antonio Luzio Coelho

CURSOS OFERECIDOS

Pós-Graduação Mestrado Acadêmico em Design, iniciado em 1994

Stricto Sensu Doutorado em Design, iniciado em 2003

(mestrado e doutorado) Mestrado e Doutorado em Design

Área de concentração:

I) Design e sociedade

Linhas de pesquisa

- Design: comunicação, cultura e artes

- Design: ergonomia e usabilidade e interação humano-computador

- Design: tecnologia, educação e sociedade

Avaliados pela CAPES com conceito 5 para o quadriênio 2013/2016

Programa de Pós-Graduação em Direito

Rua Marquês de São Vicente, 225
Edifício da Amizade, Ala Frings, 6° andar
Gávea - Rio de Janeiro - RJ - Brasil - CEP 22451-900
Telefones: 55 21 35271102 | 1652 | Fax: 55 21 35271107
E-mail: pos-jur@puc-rio.br
Site: www.puc-rio.br/ensinopesq/ccpg/progjur.html
Site: www.jur.puc-rio.br

O Programa de Pós-Graduação em Direito é oferecido sob a responsabilidade acadêmico-administrativa do Departamento de Direito.

COORDENADORA

Profa. Gisele Guimarães Cittadino
E-mail: gisele@puc-rio.br

COMISSÃO DE PÓS-GRADUAÇÃO E PESQUISA

Composição Prof. Adriano Pilatti
Profa. Márcia Nina Bernardes
Prof. Fábio Carvalho Leite
Profa. Gisele Guimarães Cittadino
Prof. João Ricardo Wanderley Dornelles

CORPO DOCENTE

Prof. Adrian Varjão Sgarbi
Prof. Adriano Pilatti
Profa. Bethânia de Albuquerque Assy
Profa. Caitlin Sampaio Mulholland
Profa. Danielle de Andrade Moreira
Prof. Fabio Carvalho Leite
Prof. Florian Fabian Hoffmann
Prof. Francisco de Guimaraens
Profa. Gisele Guimarães Cittadino
Prof. Iliê Antonio Pele
Prof. Ivar Allan Rodriguez Hannikainen - CCS
Prof. João Ricardo Wanderley Dornelles
Prof. José Maria Gomez
Profa. Márcia Nina Bernardes
Profa. Maria Celina Bodin de Moraes
Prof. Maurício de Albuquerque Rocha
Profa. Nádia de Araújo
Prof. Noel Struchiner
Prof. Renato de Andrade Lessa
Profa. Thula Rafaela de Oliveira Pires

Professores Profa. Adriana Vidal de Oliveira
Colaboradores Profa. Carolina de Campos Melo
Profa. Thamis Ávila Dalsenter Viveiros de Castro

Prof. José Ribas Vieira
Profa. Rosângela Lunardelli Cavallazzi

PÓS-DOUTORANDOS

André Rafael Weyermüller
IES de origem: UNISINOS
Orientadora: Profa. Gisele Guimarães Cittadino

Stanley Vinicius da Silva Alves
IES de origem: UFBA
Orientadores: Prof. Florian Fabian Hoffmann e Profa. Thula Rafaela de Oliveira Pires

Eduardo Antônio Klausner
IES de origem: UERJ
Orientadora: Profa. Nádia de Araujo

Germana de Oliveira Moraes
IES de origem: Univ. Lisboa - Portugal
Orientadora: Profa. Nádia de Araujo

Paula Campos Pimenta Velloso
IES de origem: PUC-RIO
Orientador: Prof. Renato de Andrade Lessa

Roseni Pinheiro
IES de origem: UERJ
Orientadora: Profa. Bethânia de Albuquerque Assy

Marcos Antonio Bezerra Brito
IES de origem: PUC-Rio
Orientadora: Profa. Gisele Guimarães Cittadino

Juliana Diniz
IES de origem: IUPERJ
Orientador: Prof. Fábio Carvalho Leite

Eduardo Baker Valls Pereira
IES de origem: PUC-Rio
Orientadora: Profa. Bethânia de Albuquerque Assy

CURSOS OFERECIDOS

Pós-graduação **Mestrado Acadêmico**, iniciado em 1972
Stricto sensu **Doutorado**, iniciado em 1999
(mestrado e doutorado) **Mestrado em Ciências Jurídicas e Doutorado em Direito**

Área de concentração:

I) Teoria do Estado e Direito Constitucional

Linhas de pesquisa

- Direitos humanos, cidadania e democracia
- Teoria do Direito e democracia constitucional
- Transformações constitucionais e pensamento constitucional contemporâneo

Programa de Pós-Graduação em Economia

Rua Marquês de São Vicente, 225
Edifício da Amizade, Ala Frings, sala 210
Gávea - Rio de Janeiro - RJ - Brasil - CEP 22451-900
Telefone: 55 21 35271078, ramal 04 | Fax: 55 21 35271084
E-mail: coor@econ.puc-rio.br
Site: www.puc-rio.br/ensinopesq/ccpg/progeco.html
Site: www.econ.puc-rio.br

O Programa de Pós-Graduação em Economia é oferecido sob a responsabilidade acadêmico-administrativa do Departamento de Economia.

COORDENADOR

Prof. Gustavo Maurício Gonzaga
E-mail: gonzaga@econ.puc-rio.br

COMISSÃO DE PÓS-GRADUAÇÃO E PESQUISA

Composição Prof. Gustavo Maurício Gonzaga
Prof. Marcelo Cunha Medeiros
Prof. Juliano Junqueira Assunção

CORPO DOCENTE

Prof. Carlos Viana de Carvalho
Prof. Claudio Abramovay Ferraz do Amaral (até julho)
Prof. Eduardo Zilberman
Prof. Gustavo Maurício Gonzaga
Prof. Juliano Junqueira Assunção
Prof. Leonardo Bandeira Rezende
Prof. Marcelo Cunha Medeiros
Prof. Marcelo de Paiva Abreu
Prof. Márcio Gomes Pinto Garcia
Profa. Nathalie Christine Gimenes Miessi Sanches
Prof. Rogério Ladeira Furquim Werneck
Prof. Ruy Monteiro Ribeiro
Prof. Tiago Couto Berriel
Prof. Timo Christian Hiller
Prof. Yvan Pierre Becard
Prof. Walter Novaes Filho

PÓS-DOCTORANDOS

Gabriel Filipe Rodrigues Vasconcelos
IES de origem: PUC-Rio
Orientador: Prof. Marcelo Cunha Medeiros
Francisco de Lima Cavalcanti
IES de origem: n.i.
Orientador: Prof. Claudio Abramovay Ferraz do Amaral

CURSOS OFERECIDOS

Pós-Graduação **Mestrado Acadêmico**, iniciado em 1978

Stricto Sensu **Doutorado**, iniciado em 1993

(mestrado e doutorado) **Mestrado e Doutorado em Economia**

Áreas de concentração:

I) Desenvolvimento Econômico, Econometria, Economia do Setor Público, Economia do Trabalho, Finanças, História Econômica, Macroeconomia, Organização Industrial, Teoria Econômica e Economia Internacional

Linhas de pesquisa

- Avaliação de políticas sociais
- Econometria aplicada
- Economia do crime
- Economia do setor público
- Economia internacional
- Economia política
- Estudos do trabalho e políticas sociais
- Finanças
- História econômica do Brasil
- Macroeconomia
- Teoria econômica
- Finanças corporativas

Avaliados pela CAPES com conceito 7 para o quadriênio 2013/2016

Mestrado Profissional em Macroeconomia e Finanças, iniciado em março de 2015

Áreas de concentração:

- I) Macroeconomia
- II) Finanças

Avaliado pela CAPES com conceito 4 para o quadriênio 2013/2016

Programa de Pós-Graduação em Educação

Rua Marquês de São Vicente, 225
Edifício Cardeal Leme, sala 1049
Gávea - Rio de Janeiro - RJ - Brasil - CEP 22451-900
Telefone: 55 21 35271815 | 1818
E-mails: posedu@puc-rio.br; coordposedu@puc-rio.br
Site: www.puc-rio.br/ensinopesq/ccpg/progedu.html
Site: www.edu.puc-rio.br

O Programa de Pós-Graduação em Educação é oferecido sob a responsabilidade acadêmico-administrativa do Departamento de Educação.

COORDENADOR

Prof. Jefferson da Costa Soares
E-mail: jefics@puc-rio.br

COMISSÃO DE PÓS-GRADUAÇÃO E PESQUISA

Composição Profa. Alicia Maria Catalano de Bonamino
Profa. Maria Inês Galvão Flores Marcondes de Souza
Prof. Jefferson da Costa Soares
Profa. Sonia Kramer
Profa. Patrícia Coelho da Costa

CORPO DOCENTE

Profa. Alicia Maria Catalano de Bonamino
Profa. Cynthia Paes de Carvalho
Profa. Giselle Martins dos Santos Ferreira
Prof. Jefferson da Costa Soares
Profa. Magda Pischetola
Profa. Maria Cristina Monteiro Pereira de Carvalho
Profa. Maria Inês Galvão Flores Marcondes de Souza
Profa. Mylene Mizrahi
Profa. Patrícia Coelho da Costa
Prof. Pedro Pinheiro Teixeira
Prof. Ralph Ings Bannell
Profa. Rosália Maria Duarte
Profa. Silvana Soares de Araujo Mesquita
Profa. Sonia Kramer
Profa. Vera Maria Ferrão Candau, Emérita
Profa. Zena Winona Eisenberg

Professores Profa. Gilda Helena Bernardino de Campos - CCEAD
Colaboradores Profa. Isabel Alice Oswald Monteiro Lelis
Profa. Rosaly Hermengarda Lima Brandão (Zaia Brandão), Emérita

PÓS-DOUTORANDOS

Andrés Sharpe
IES de origem: Universidad de Buenos Aires
Orientador: Profa. Rosália Maria Duarte

Edson Cordeiro
IES de origem: UNIRIO
Orientador: Profa. Sonia Kramer

Silvia Brilhante Guimarães
IES de origem: UERJ
Orientador: Profa. Zena Winona Eisenberg

CURSOS OFERECIDOS

Pós-Graduação **Mestrado Acadêmico**, iniciado em 1965

Stricto Sensu **Doutorado**, iniciado em 1985

(mestrado e doutorado) **Mestrado e Doutorado em Educação**

Área de concentração:

I) Educação

Linhas de pesquisa

- Ideias e instituições educacionais
- Educação, desigualdades sociais e políticas públicas
- Trabalho Docente, currículo e práticas pedagógicas
- Diferenças culturais, espaços de formação e processos educativos
- Linguagens digitais, tecnologias e educação

Avaliados pela CAPES com conceito 5 para o quadriênio 2013/2016

Programa de Pós-Graduação em Engenharia Civil

Rua Marquês de São Vicente, 225
Edifício Cardeal Leme, sala 301
Gávea - Rio de Janeiro - RJ - Brasil - CEP 22451-900
Telefone: 55 21 35271194 | Fax: 55 21 35271195
E-mail: civ-pos@puc-rio.br
Site: www.puc-rio.br/ensinopesq/ccpg/progciv.html
Site: www.civ.puc-rio.br

O Programa de Pós-Graduação em Engenharia Civil é oferecido sob a responsabilidade acadêmico-administrativa do Departamento de Engenharia Civil e Ambiental.

COORDENADOR

Prof. Celso Romanel
E-mail: romanel@puc-rio.br

COMISSÃO DE PÓS-GRADUAÇÃO E PESQUISA

Composição Prof. Ney Augusto Dumont
Prof. Celso Romanel
Prof. Raul Rosas e Silva
Prof. Sergio Augusto Barreto da Fontoura

CORPO DOCENTE

Prof. Alberto de Sampaio Ferraz Jardim Sayão
Prof. Celso Romanel
Prof. Daniel Carlos Taissum Cardoso
Prof. Deane de Mesquita Roehl
Prof. Elisa Dominguez Sotelino
Prof. Eurípedes do Amaral Vargas Júnior
Prof. Flávio de Andrade Silva
Prof. José Tavares Araruna Júnior
Prof. Khosrow Ghavami, Emérito
Prof. Luiz Carlos Wrobel (a partir de abril)
Prof. Luiz Fernando Campos Ramos Martha
Prof. Ney Augusto Dumont
Prof. Paulo Batista Gonçalves
Prof. Raquel Quadros Velloso
Prof. Raul Rosas e Silva
Prof. Sérgio Augusto Barreto da Fontoura
Prof. Tácio Mauro Pereira de Campos

Professor
Colaborador Prof. Sandro Salvador Sandroni

PÓS-DOUTORANDOS

Patricia Osterreicher
IES de origem: UFRJ
Bolsa PNPd Capes Proex

Simone Dealtry G. A. Cavalcanti
IES de origem: *Institut Für Epidemiologie und Pathogeneti / Alemanha*
Bolsa PNPd Capes Proex

Thais Cristina Campos de Abreu
IES de origem: PUC-Rio
Bolsa PNPd Capes Proex

Luiz Fernando Paulo Muñoz
IES de origem: PUC-Rio
Bolsa PNPd Capes Proex

Cássio Marques Rodrigues Gaspar
IES de origem: UFRJ
Bolsa PNPd Capes Proex

CURSOS OFERECIDOS

Pós-Graduação **Mestrado acadêmico**, iniciado em 1965
Stricto Sensu **Doutorado**, iniciado em 1984
(mestrado e doutorado) **Mestrado e Doutorado em Engenharia Civil**

Áreas de concentração:

I) Estruturas

Linhas de pesquisa

- Computação gráfica aplicada
- Dano e Fratura de Materiais
- Estruturas de aço e mistas
- Estruturas de concreto armado e protendido
- Instabilidade e Dinâmica de estruturas;
- Materiais cimentícios avançados
- Materiais não convencionais e sustentabilidade
- Métodos variacionais e computacionais
- Novas metodologias na engenharia

II) Geotecnia

Linhas de pesquisa

- Geotecnia ambiental
- Mecânica das rochas e Geologia de Engenharia
- Geomecânica do petróleo
- Geotecnia experimental
- Geomecânica computacional

Avaliados pela CAPES com conceito 6 para o quadriênio 2013/2016

Programa de Pós-Graduação em Engenharia de Materiais e de Processos Químicos e Metalúrgicos

Rua Marquês de São Vicente, 225 - Edifício Cardeal Leme, sala 501
Gávea - Rio de Janeiro - RJ - Brasil - CEP 22451-900
Telefone: 55 21 35271561 | Fax: 55 21 35271236
E-mail: deqm@puc-rio.br
Site: www.puc-rio.br/ensinopesq/ccpg/progmet.html
Site: www.deqm.puc-rio.br

O Programa de Pós-Graduação em Engenharia de Materiais e de Processos Químicos e Metalúrgicos é oferecido sob a responsabilidade acadêmico-administrativa do Departamento de Engenharia Química e de Materiais (DEQM).

COORDENADOR

Prof. Bojan Marinkovic
E-mail: bojan@puc-rio.br

COMISSÃO DE PÓS-GRADUAÇÃO E PESQUISA

Composição Prof. Eduardo de Albuquerque Brocchi – Diretor
Prof. Bojan Marinkovic - Coordenador da Pós-Graduação
Prof. Francisco José Moura
Prof. Rodrigo Fernandes Magalhães de Souza
Kristian Andrade - Representante dos Alunos

CORPO DOCENTE

Profa. Amanda Lemette Teixeira Brandão
Prof. Anderson Gabriel Marques da Silva (a partir de novembro)
Prof. Bojan Marinkovic
Prof. Brunno Ferreira dos Santos
Profa. Cecília Vilani
Prof. Eduardo de Albuquerque Brocchi
Prof. Fernando Cosme Rizzo Assunção
Prof. Francisco José Moura
Profa. Ivani de Souza Bott
Prof. José Carlos D'Abreu - Emérito
Prof. José Roberto Moraes d'Almeida
Prof. Luiz Alberto Cesar Teixeira
Prof. Marcos Venícius Soares Pereira
Profa. Maria Isabel Pais da Silva
Prof. Mauricio Leonardo Torem
Prof. Roberto Ribeiro de Avillez
Prof. Rodrigo Fernandes Magalhães de Souza
Prof. Rogerio Navarro Correia de Siqueira
Prof. Sidnei Paciornik

Professores Prof. Ivan Guillermo Solórzano Naranjo
Colaboradores Prof. José Carlos D'Abreu, Emérito

PÓS-DOUTORANDOS

Anja Dosen

IES de origem: *State University of New York at Buffalo*, EUA

Orientador: Prof. Bojan Marinkovic

Antonio Gutierrez Merma

IES de origem: PUC-Rio

Orientador: Prof. Maurício Leonardo Torem

Edelink Efrain Tinoco Falero

IES de origem: PUC-Rio

Orientador: Prof. José Carlos D'Abreu

Elisa Janzen Kassab

IES de origem: UFRJ

Orientadora: Profa. Ivani de Souza Bott

Enrique Roy Dionísio

IES de origem: PUC-Rio

Orientador: Prof. José Carlos D'Abreu

Júlio Cesar Spadotto

IES de origem: PUC-Rio

Orientador: Prof. Fernando Cosme Rizzo Assunção

Karen Augusto Machado

IES de origem: PUC-Rio

Orientador: Prof. Sidnei Paciornik

Leydi del Rocio Silva Calpa

IES de origem: PUC-Rio

Orientador: Prof. Roberto Ribeiro de Avillez

Natasha Midori

IES de origem: PUC-Rio

Orientador: Prof. Eduardo de Albuquerque Brocchi

Ronald Rojas Hacha

IES de origem: PUC-Rio

Orientador: Prof. Maurício Leonardo Torem

Tamires Martinhão Machado

IES de origem: UFJF

Orientador: Prof. Bojan Marinkovic

CURSOS OFERECIDOS

Pós-Graduação Mestrado acadêmico, iniciado em 1971

Stricto Sensu Doutorado, iniciado em 1991

(mestrado e doutorado) Engenharia de Materiais e de Processos Químicos e Metalúrgicos

Áreas de concentração:

I) Ciência e Engenharia de Materiais
Engenharia de Processos e Meio Ambiente

Linhas de pesquisa

- Processamento e caracterização de materiais
- Desempenho e integridade de materiais
- Junção de materiais
- Transformação de fases
- Materiais nanoestruturados / caracterização

II) Engenharia de Processos e Meio Ambiente

Linhas de pesquisa

- Tecnologia mineral
- Siderurgia
- Extração, síntese e processamento químico de materiais
- Tecnologias ambientais
- Materiais nanoestruturados / síntese

Avaliados pela CAPES com conceito 5 para o quadriênio 2013/2016

Programa de Pós-Graduação em Engenharia de Produção

Rua Marquês de São Vicente, 225 - Edifício Cardeal Leme, sala 950
Gávea - Rio de Janeiro - RJ - Brasil - CEP 22451-900
Telefones: 55 21 35271284 | 1285 | 1286 | 1287 | 1288 | 1289
E-mail: industrial@puc-rio.br
Site: www.puc-rio.br/ensinopesq/ccpg/progpro.html
Site: www.ind.puc-rio.br

O Programa de Pós-Graduação em Engenharia de Produção é oferecido sob a responsabilidade acadêmico-administrativa do Departamento de Engenharia Industrial.

COORDENADOR DO MESTRADO/DOUTORADO ACADÊMICO

Prof. Fernando Luiz Cyrino Oliveira
E-mail: cyrino@puc-rio.br

COORDENADOR ADJUNTO DO MESTRADO/DOUTORADO ACADÊMICO

Prof. Davi Michel Valladão (até agosto)
E-mail: davimv@puc-rio.br

Prof. Rafael Martinelli Pinto (a partir de agosto)
E-mail: martinelli@puc-rio.br

COORDENADOR DO MESTRADO PROFISSIONAL EM LOGÍSTICA

Prof. Antônio Márcio Tavares Thomé
E-mail: mt@puc-rio.br

COORDENADOR ADJUNTO DO MESTRADO PROFISSIONAL EM LOGÍSTICA

Prof. Rafael Martinelli Pinto (até agosto)
E-mail: martinelli@puc-rio.br

Profa. Adriana Leiras (a partir de agosto)
E-mail: adrianaleiras@puc-rio.br

COMISSÃO DE PÓS-GRADUAÇÃO E PESQUISA

Composição Prof. Antônio Márcio Tavares Thomé
Profa. Adriana Leiras
Prof. Fernando Luiz Cyrino Oliveira
Prof. Luiz Felipe Roris Rodriguez Scavarda do Carmo
Prof. Rafael Martinelli Pinto
Prof. Reinaldo Castro Souza
Prof. Sílvio Hamacher

CORPO DOCENTE

Profa. Adriana Leiras
Prof. André Barreira da Silva Rocha (até agosto)

Prof. Antônio Márcio Tavares Thomé
Prof. Bruno Fânzeres dos Santos
Prof. Davi Michel Valladão
Profa. Fernanda Araújo Baião Amorim
Prof. Fernando Luiz Cyrino Oliveira
Profa. Luciana de Souza Pessoa
Profa. Julia Lima Fleck
Prof. Luiz Felipe Roris Rodriguez Scavarda do Carmo
Profa. Paula Medina Maçaira Louro
Prof. Rafael Martinelli Pinto
Prof. Reinaldo Castro Souza
Prof. Sílvio Hamacher

PÓS-DOUTORANDOS

Felipe Schoemer Jardim
IES de origem: PUC-Rio
Orientador: Prof. Eugenio Khan Epprecht

Frances Fischberg Blank
IES de origem: PUC-Rio
Orientador: Prof. Antônio Márcio Tavares Thomé

Iara Tammela
IES de origem: UFRJ
Orientador: Prof. Antônio Márcio Tavares Thomé

Patrícia Alcântara Cardoso
IES de origem: PUC-Rio
Orientador: Profa. Adriana Leiras

Paula Medina Maçaira Louro
IES de origem: PUC-Rio
Orientador: Prof. Fernando Luiz Cyrino Oliveira

Paulo Henrique Coelho Maranhão
IES de origem: PUC-Rio
Orientador: Prof. Eugenio Kahn Epprecht

Rafael Olivaes Valles dos Santos
IES de origem: PUC-Rio
Orientador: Prof. Fernando Luiz Cyrino Oliveira

Rodrigo G. Gusmão Caiado
IES de origem: UFF
Orientador: Prof. Luiz Felipe Roris Rodriguez Scavarda do Carmo

Soraida Aguilar Vargas
IES: PUC-Rio
Orientador: Prof. Reinaldo Castro Souza

Tharcísio Cotta Fontainha
IES de origem: PUC-Rio
Orientadora: Profa. Adriana Leiras

Thuener Armando da Silva
IES de origem: PUC-Rio
Orientador: Prof. Davi Michel Valladão

CURSOS OFERECIDOS

Pós-Graduação **Mestrado acadêmico**, iniciado em 1967

Stricto Sensu **Doutorado**, iniciado em 1993

(mestrado

e doutorado)

Mestrado e Doutorado em em Engenharia de Produção

Áreas de Concentração:

I) Gerência de Produção – GP

II) Finanças e Análise de Investimentos – FAI

III) Transporte e Logística – TL

Linhas de pesquisa

- Planejamento de Sistemas de Produção e Operações – GP

- Programação e Controle de Sistemas de Produção e Operações – GP

- Mercado de Capitais – FAI

- Finanças Corporativas – FAI

- Planejamento de Sistemas de Transporte e Logística – TL

- Programação e Controle de Sistemas de Transporte e Logística – TL

Avaliados pela CAPES com conceito 5 para o quadriênio 2013/2016

Mestrado Profissional em Logística, iniciado em 2001

Linhas de Pesquisa:

- Planejamento de Sistemas de Transporte e Logística

- Programação e Controle de Sistemas de Transporte e Logística

Avaliado pela CAPES com conceito 4 para o quadriênio 2013/2016

Programa de Pós-Graduação em Engenharia Elétrica

Rua Marquês de São Vicente, 225
Edifício Cardeal Leme, sala 401
Gávea - Rio de Janeiro - RJ - Brasil - CEP 22451-900
Telefones: 55 21 35271204 | 2294 | Fax: 55 21 35271232
E-mail: pos@ele.puc-rio.br
Site: www.puc-rio.br/ensinopesq/ccpg/progele.html
Site: www.ele.puc-rio.br

O Programa de Pós-Graduação em Engenharia Elétrica é oferecido sob a responsabilidade acadêmico-administrativa do Departamento de Engenharia Elétrica.

COORDENADOR

Prof. Ricardo Bernardo Prada
E-mail: prada@ele.puc-rio.br

COMISSÃO DE PÓS-GRADUAÇÃO E PESQUISA

Composição Prof. Ricardo Bernardo Prada
Prof. Alexandre Street de Aguiar
Prof. Emanuel Paiva de Oliveira Costa - CETUC
Prof. Guilherme Penello Temporão - CETUC
Profa. Marley Maria Bernardes Rebuzzi Vellasco
Vitor Bento de Sousa - Representante Discente

CORPO DOCENTE

Prof. Alexandre Street de Aguiar
Prof. Álvaro de Lima Veiga Filho
Prof. Alan Conci Kubrusly - CETUC
Prof. Antônio Candea Leite
Prof. Cristiano Augusto Coelho Fernandes
Prof. Delberis Araujo Lima
Prof. Eduardo Costa da Silva
Prof. Emanuel Paiva de Oliveira Costa - CETUC
Prof. Gláucio Lima Siqueira - CETUC
Prof. Guilherme Penello Temporão - CETUC
Prof. Guilherme Simon da Rosa - CETUC
Prof. Gustavo Castro do Amaral - CETUC
Prof. Jean Pierre von der Weid - CETUC
Prof. José Ricardo Bergmann - CETUC
Prof. Luiz Alencar Reis da Silva Mello - CETUC
Prof. Lukas Tobias Nepomuk Landau - CETUC
Prof. Marco Aurelio Cavalcanti Pacheco
Profa. Marley Maria Bernardes Rebuzzi Vellasco
Profa. Patrícia Lustoza de Souza - CETUC
Prof. Raimundo Sampaio Neto - CETUC

Prof. Raul Queiroz Feitosa
Prof. Reinaldo Castro Souza - IND
Prof. Ricardo Bernardo Prada
Prof. Ricardo Tanscheit
Prof. Rodrigo Caiado de Lamare - CETUC
Prof. Wouter Caarls

Professora Prof. José Roberto Boisson de Marca
Colaboradora Profa. Karla Tereza Figueiredo Leite
Prof. Marbey Manhães Mosso – EDCTC

PÓS-DOUTORANDOS

Bismarck Costa Lima
IES de origem: UFPE
Orientador: Prof. Jean Pierre von der Weid – CETUC

Erica Telles Carlos
IES de origem: PUC-Rio
Orientador: Prof. Alexandre Street Aguiar

Luis Ernesto Ynoquio Herrera
IES de origem: PUC-Rio
Orientador: Prof. Jean Pierre von der Weid – CETUC

Patrick Nigri Happ
IES de origem: PUC-Rio
Orientador: Prof. Raul Queiroz Feitosa

Jorge Angelo Mitrione Souza
IES de origem: PUC-Rio
Orientador: Prof. Gláucio Lima Siqueira – CETUC

Rudy Massami S. Kawabata
IES de origem: PUC-Rio
Orientadora: Profa. Patrícia Lustoza de Souza – CETUC

CURSOS OFERECIDOS

Pós-Graduação **Mestrado Acadêmico**, iniciado em 1963
Stricto Sensu **Doutorado**, iniciado em 1981
(mestrado **Mestrado e Doutorado em Engenharia Elétrica**
e doutorado)

Áreas de concentração:

I) Eletromagnetismo Aplicado

Linhas de Pesquisa

– Antenas

– Rádio propagação (rádio meteorologia, comunicações celulares e via satélite, sistemas rádio digitais)

– Microondas e sistemas de comunicações ópticas

– Optoeletrônica e instrumentação

II) Métodos de Apoio à Decisão

Linhas de Pesquisa

- Otimização: programação estocástica, programação linear, programação inteira, programação dinâmica. Aplicações: energia, otimização de carteiras; alocação dinâmica de recursos; gestão de ativos e passivos.
- Modelos Estatísticos Lineares e Não Lineares: processos estocásticos, modelos de séries temporais e econométricos, modelos em espaço de estado. Aplicações: energia, economia e finanças, seguros e commodities.
- Inteligência Computacional: redes neurais, lógica fuzzy, computação evolucionária, sistemas híbridos inteligentes. Aplicações: mineração de dados, controle, energia, finanças, biologia computacional.

III) Nanotecnologia

Linhas de Pesquisa

- Computação Quântica e Reversível: qubits, algoritmos quânticos, transformada de Fourier quântica, portas quânticas universais, criptografia quântica, entropia de Von Neumann etc.
- Nanotecnologia Computacional: métodos de apoio à decisão na inferência de propriedades e síntese de componentes em escala nanométrica.
- Nanodispositivos e Nanomateriais: dispositivos optoeletrônicos (detectores, lasers etc.), sensores, células combustíveis, novos materiais etc.
- Nanoeletrônica: eletrônica molecular, dispositivos eletrônicos à base de carbono (nanotubos, grafenos e fulerenos), novas alternativas de arquiteturas (QCA, cross-bars etc.), dispositivos luminosos (OLEDs), memórias etc.

IV) Processamento de Sinais, Automação e Robótica

Linhas de Pesquisa

- Análise de Imagens: processamento e interpretação de Imagens, visão computacional. Aplicações: sensoriamento remoto, imagens médicas, visão robótica, biometria.
- Robótica Móvel: autônoma e controlada remotamente; virtual e real. Aplicações: futebol de robôs, controle em ambientes colaborativos e competitivos.

V) Sistemas de Comunicações

Linhas de Pesquisa

- Sistemas de Transmissão Digital
- Sistemas de Comunicações Móveis Celulares
- Sistemas de Comunicações via Satélite
- Redes de Comunicações

VI) Sistemas de Energia Elétrica

Linhas de Pesquisa

- Gestão Econômica e Financeira: serviços ancilares à operação, expansão do suporte de potência reativa, reserva de geração, uso

da rede de transmissão e distribuição; estratégias ótimas, análise de risco e comercialização de energia; eficiência energética.

- Planejamento e Operação: segurança; estabilidade de tensão; previsão de carga e afluências; programação da geração e reserva; geração distribuída.

Avaliados pela CAPES com conceito 7 para o quadriênio 2013/2016

Programa de Pós-Graduação em Engenharia Mecânica

Rua Marquês de São Vicente, 225
Edifício Cardeal Leme, sala 101
Gávea - Rio de Janeiro - RJ - Brasil - CEP 22451-900
Telefones: 55 21 35271164 | Fax: 55 21 35271165
E-mail: pgmec@puc-rio.br
Site: www.puc-rio.br/ensinopesq/ccpg/progmec.html
Site: www.mec.puc-rio.br

O Programa de Pós-Graduação em Engenharia Mecânica é oferecido sob a responsabilidade acadêmico-administrativa do Departamento de Engenharia Mecânica.

COORDENADOR

Prof. Igor Braga de Paula
E-mail: igordepaula@puc-rio.br

COMISSÃO DE PÓS-GRADUAÇÃO E PESQUISA

Composição Prof. Ivan Fábio Mota de Menezes
Prof. Igor Braga de Paula
Prof. Florian Alain Yannick Pradelle

CORPO DOCENTE

Prof. Anderson Pereira
Prof. Ângela Ourivio Nieckele
Prof. Arthur Martins Barbosa Braga
Prof. Florian Alain Yannick Pradelle
Prof. Hans Ingo Weber, Emérito
Prof. Helon Vicente Hultmann Ayala
Prof. Igor Braga de Paula
Prof. Ivan Fabio Mota de Menezes
Prof. Jaime Tupiassú Pinho de Castro
Prof. José Alberto dos Reis Parise
Prof. José Luiz de França Freire
Prof. Luis Fernando Alzuguir Azevedo
Prof. Luis Fernando Figueira da Silva
Prof. Márcio da Silveira Carvalho
Prof. Marco Antonio Meggiolaro
Prof. Marcos Sebastião de Paula Gomes
Prof. Mônica Feijó Naccache
Prof. Paulo Roberto de Souza Mendes
Prof. Rafael Menezes de Oliveira
Prof. Roberta de Queiroz Lima
Prof. Rubens Sampaio Filho
Prof. Sérgio Leal Braga

PÓS-DOUTORANDOS

- Alan da Silva Esteves
IES de origem: PUC-Rio
Orientador: Prof. José Alberto dos Reis Parise
- Luiz Umberto Rodrigues Sica
IES de origem: PUC-Rio
Orientador: Prof. José Alberto dos Reis Parise
- Giancarlo Luiz Gonzáles Gomes
IES de origem: PUC-Rio
Orientador: Prof. José Luiz de França Freire
- Julián Andrés Ortiz González
IES de origem: PUC-Rio
Orientador: Prof. José Luiz de França Freire
- Bruno Cesar Cayres
IES de origem: PUC-Rio
Orientador: Prof. Hans Ingo Weber
- Elias da Conceição Rodrigues
IES de origem: PUC-Rio
Orientador: Prof. Paulo Roberto de Souza Mendes
- Roberta Kamei Rodrigues
IES de origem: UNICAMP (São Paulo)
Orientador: Prof. Paulo Roberto de Souza Mendes
- Angela Camila Duncke
IES de origem: UFRJ
Orientador: Prof. Paulo Roberto de Souza Mendes
- Gustavo Alonso Barrientos Sandoval
IES de origem: UFRJ
Orientadora: Profa. Mônica Feijó Naccache
- Jorge Antonio Avendaño Bonavides
IES de origem: *Universidad de Los Andes (Venezuela)*
Orientador: Prof. Márcio da Silveira Carvalho
- Mariano Michelin
IES de origem: FEA/UNICAMP (São Paulo)
Orientador: Prof. Márcio da Silveira Carvalho

CURSOS OFERECIDOS

- Pós-Graduação* **Mestrado Acadêmico em Engenharia Mecânica**, iniciado em 1964
Stricto Sensu **Doutorado em Engenharia Mecânica**, iniciado em 1980
(Mestrado e Doutorado) **Áreas de concentração:**
I) Mecânica Aplicada
Linhas de pesquisa
- Sistemas dinâmicos e controle
- Mecânica dos sólidos

II) Petróleo e Energia

Linhas de pesquisa

- Engenharia de dutos
- Engenharia de petróleo
- Sistemas energéticos

III) Termociências

Linhas de pesquisa

- Engenharia de fluidos
- Máquinas térmicas
- Transferência de calor e massa

Avaliados pela CAPES com conceito 7 no quadriênio 2013/2016

Programa de Pós-Graduação em Engenharia Urbana e Ambiental

Rua Marquês de São Vicente, 225
Edifício Cardeal Leme, sala 301
Gávea – Rio de Janeiro – RJ – Brasil – CEP: 22451-900
Telefone: 55 21 35271997
E-mail: civ-urb@puc-rio.br
Site: www.puc-rio.br/ensinopesq/ccpg/progamb.html
Site: www.urb.puc-rio.br

O Programa de Pós-Graduação em Engenharia Urbana e Ambiental é oferecido sob a responsabilidade acadêmico-administrativa do Departamento de Engenharia Civil e Ambiental.

Programa de pós-graduação internacional oferecido pelo Departamento de Engenharia Civil e Ambiental da PUC-Rio em associação com a Faculdade de Arquitetura, Engenharia Civil e Ciências Ambientais da *Technische Universität Braunschweig* da Alemanha.

COORDENADOR

Prof. Celso Romanel
E-mail: romanel@puc-rio.br

COMISSÃO DE PÓS-GRADUAÇÃO E PESQUISA

Composição Prof. Celso Romanel
Prof. Tácio Mauro Pereira de Campos
Prof. Klaus Fricke – *Technische Universität Braunschweig, Alemanha*

CORPO DOCENTE

Prof. Antonio Roberto Martins Barboza de Oliveira - CCPE-CTC (até julho)
Prof. Celso Romanel
Prof. Luiz Felipe Guanaes Rego - GEO
Prof. Marcelo Roberto Ventura Dias de Mattos Bezerra - DAU
Profa. Maria Fernanda Rodrigues Campos Lemos - DAU
Prof. Nélio Domingues Pizzolato - IND
Prof. Rafael Soares Gonçalves - SER
Prof. Richieri Antonio Sartori - BIO
Prof. Rodrigo Flora Calili - MQI
Prof. Tácio Mauro Pereira de Campos
Profa. Valéria Pereira Bastos - SER

Professores Profa. Ana Cristina Malheiros Gonçalves Carvalho – CCPE-CTC
Colaboradores Prof. Emil de Souza Sanchez Filho – CCPE-CTC
Prof. Ernani de Souza Costa – CCPE-CTC

Professores Prof. Christoph Herrmann – *Institute of Machine Tools and
Technische Production Technology*

Universität Braunschweig Prof. Daniel Unger – Department of Electrical Engineering, Information Technology and Physics
Prof. Kai Münnich – *Department of Architecture, Civil Engineering and Environmental Sciences*
Prof. Klaus Fricke – *Department of Architecture, Civil Engineering and Environmental Sciences*
Profa. Nicole Holzhauser – *Department of Humanities and Educational Sciences*
Prof. Norbert Dichtl – *Department of Architecture, Civil Engineering and Environmental Sciences*
Prof. Stephan Hoffmann – *Institute of Transportation and Urban Engineering*

CURSO OFERECIDO

Mestrado Profissional em Engenharia Urbana e Ambiental, iniciado em 2009

Avaliado pela CAPES com conceito 3 para o quadriênio 2013/2016

Ao aluno que preencher satisfatoriamente os requisitos do programa serão concedidos os títulos de Mestrado em Engenharia Urbana e Ambiental (Opção Profissional) pela PUC-Rio e *Master of Science* pela *Technische Universität Braunschweig*, da Alemanha.

Programa de Pós-Graduação em Estudos da Linguagem

Rua Marquês de São Vicente, 225
Edifício Padre Leonel Franca, 3º andar
Gávea - CEP: 22451-900 - Rio de Janeiro - RJ - Brasil
Telefone: 55 21 35271447
E-mail: posgralinguagem@puc-rio.br
Site: www.puc-rio.br/ensinopesq/ccpg/proglet_linguagem.html
Site: www.lettras.puc-rio.br/pos_linguagem.php

O Programa de Pós-Graduação em Estudos da Linguagem é oferecido sob a responsabilidade acadêmico-administrativa do Departamento de Letras.

COORDENADORA

Profa. Liana de Andrade Biar
E-mail: lianabiar@gmail.com

COMISSÃO DE PÓS-GRADUAÇÃO E PESQUISA

Prof. Alexandre Montauray Baptista Coutinho - Diretor
Profa. Liana de Andrade Biar - Coordenadora
Profa. Liliana Cabral Bastos - Coordenadora Adjunta
Profa. Cilene Aparecida Nunes Rodrigues Nevins
Profa. Maria Claudia de Freitas
Profa. Marcia do Amaral Peixoto Martins
Profa. Maria das Graças Dias Pereira

CORPO DOCENTE

Profa. Adriana Nogueira Accioly Nóbrega
Profa. Cilene Aparecida Nunes Rodrigues Nevins
Profa. Érica dos Santos Rodrigues
Profa. Helena Franco Martins
Profa. Inés Kayon de Miller
Profa. Liana de Andrade Biar
Profa. Leticia Maria Sicuro Corrêa
Profa. Liliana Cabral Bastos
Profa. Márcia do Amaral Peixoto Martins
Profa. Margarida Maria de Paula Basílio, Emérita
Profa. Maria Cláudia de Freitas
Profa. Maria das Graças Dias Pereira
Profa. Maria do Carmo Leite de Oliveira
Profa. Patrícia Gissoni de Santiago Lavelle
Prof. Paulo Fernando Henriques Britto
Profa. Rosa Marina de Brito Meyer

Professores

Colaboradores Profa. Adriana Ferreira de Sousa de Albuquerque

PÓS-DOCTORANDOS

Fábio Fernando Lima

IES de origem: USP

Orientadora: Profa. Liliana Cabral Bastos

Paulo Cortes Gago

IES de origem: UFRJ

Orientadora: Profa. Maria do Carmo Leite de Oliveira

Marcos Barbosa Carreira

IES de origem: UEPG

Orientadora: Profa. Cilene Aparecida Nunes Rodrigues

CURSOS OFERECIDOS

Pós-Gaduação **Mestrado Acadêmico e Doutorado em Estudos da Linguagem**

Stricto Sensu Iniciados em 2011

(mestrado e doutorado) Linhas de pesquisa

- Descrição do Português, ensino e tecnologia
- Língua e cognição: representação, processamento e aquisição da linguagem
- Linguagem, sentido e tradução
- Discurso, vida social e práticas profissionais

Avaliados pela CAPES com conceito 5 para o quadriênio 2013/2016

Programa de Pós-Graduação em Filosofia

Rua Marquês de São Vicente, 225
Edifício Cardeal Leme, sala 1149
Gávea - Rio de Janeiro - RJ - Brasil - CEP 22451-900
Telefone: 55 21 35271298 | Fax: 55 21 35271299
E-mail: filos@puc-rio.br
Site: www.puc-rio.br/ensinopesq/ccpg/progfil.html
Site: www.fil.puc-rio.br

O Programa de Pós-Graduação em Filosofia é oferecido sob a responsabilidade acadêmico-administrativa do Departamento de Filosofia.

COORDENADOR

Prof. Ludovic Soutif
E-mail: lsoutif@gmail.com

COMISSÃO DE PÓS-GRADUAÇÃO E PESQUISA

Composição Prof. Luiz Carlos Pinheiro Dias Pereira
Prof. Edgard José Jorge Filho
Prof. Ludovic Soutif

CORPO DOCENTE

Prof. Danilo Marcondes de Souza Filho
Profa. Déborah Danowski
Prof. Edgar de Brito Lyra Netto
Prof. Edgard José Jorge Filho
Profa. Irley Fernandes Franco
Prof. Ludovic Soutif
Profa. Luisa Severo Buarque de Holanda
Prof. Luiz Camillo Dolabella Portella Osorio de Almeida
Prof. Luiz Carlos Pinheiro Dias Pereira
Profa. Maura Iglésias, Emérita
Prof. Maxime Richard Rovere (até agosto)
Prof. Oswaldo Chateaubriand Filho, Emérito
Prof. Paulo Cesar Duque Estrada
Prof. Pedro Duarte de Andrade
Prof. Renato de Andrade Lessa - JUR
Prof. Renato Matoso Ribeiro Gomes Brandão
Prof. Rodrigo Guimarães Nunes

Professor Prof. Noel Struchiner – JUR
colaborador Prof. Markus Gabriel – Universidade de Bonn
Prof. Marco Ruffino – Unicamp
Prof. Federico Sanguinetti – UERJ

Prof. André Porto – UFG
Prof. Abel Lassalle Casanave – UFBA
Prof. Antonio Pedro Mesquita – Universidade de Lisboa
Prof. Sergio Bruno Guimarães Martins – HIS
Prof. Denis Perrin – *Université de Grenoble-Pierre Mendès-France*
Prof. Jean-Baptiste Joinet – *Université Lyon 3-Jean Moulin*

PÓS-DOUTORANDOS

Marcelo Norberto
IES de origem: Bolsista CAPES PNPB
Orientador: Prof. Paulo Cesar Duque Estrada
Manuela Rodrigues Fantinato
IES de origem: n.i.
Orientador: Prof. Pedro Duarte de Andrade
Maria Priscilla Vieira Coelho Familiar
IES de origem: PUC-Rio
Orientador: Prof. Luiz Carlos Pinheiro Dias Pereira
Ernesto Perini Santos
IES de origem: UFMG
Orientador: Prof. Luiz Carlos Pinheiro Dias Pereira
Tatiana de Freitas Massumo
IES de origem: n.i.
Orientadora: Profa. Déborah Danowski
Camila Calado Lima
IES de origem: UFRJ
Orientador: Prof. Pedro Duarte de Andrade

CURSOS OFERECIDOS

Pós-graduação **Mestrado Acadêmico**, iniciado em 1973
Stricto sensu **Doutorado**, iniciado em 1985
(mestrado e doutorado) **Mestrado e Doutorado em Filosofia**

Área de concentração:

I) Filosofia

Linhas de pesquisa

- Teoria do conhecimento
- Estética
- História da Filosofia
- Ética e Filosofia Política
- Lógica e Filosofia da Linguagem
- Filosofia e a questão ambiental

Avaliados pela CAPES com conceito 5 para o quadriênio 2013/2016

Programa de Pós-Graduação em Física

Rua Marquês de São Vicente, 225
Edifício Cardeal Leme, sala 652
Gávea - Rio de Janeiro - RJ - Brasil - CEP 22451-900
Telefones: 55 21 35271267 | Fax: 55 21 35271271
E-mails: pos.fis@puc-rio.br
Site: www.puc-rio.br/ensinopesq/ccpg/progfis.html
Site: www.fis.puc-rio.br

O Programa de Pós-Graduação em Física é oferecido sob a responsabilidade acadêmico-administrativa do Departamento de Física.

COORDENADORA

Profa. Carla Göbel Burlamaqui de Mello
E-mail: carla.gobel@puc-rio.br

COMISSÃO DE PÓS-GRADUAÇÃO E PESQUISA

Composição Profa. Carla Göbel Burlamaqui de Mello
Prof. Hiroshi Nunokawa
Profa. Daniele Fulvio (até agosto)
Prof. Welles Antonio Martinez Morgado

CORPO DOCENTE

Prof. Arman Esmail Taklimi
Profa. Carla Göbel Burlamaqui de Mello
Profa. Celia Beatriz Anteneodo de Porto
Prof. Daniele Fulvio
Prof. Ênio Frota da Silveira
Prof. Fernando Lázaro Freire Júnior
Prof. Gero Arthur Hubertus Thilo Freiherr Von Gersdorff
Prof. Hiroshi Nunokawa
Profa. Isabel Cristina dos Santos Carvalho
Prof. Jefferson Ferraz Damasceno Felix Araújo
Prof. Marcelo Eduardo Huguenin Maia da Costa
Prof. Marco Cremona
Prof. Rodrigo Prioli Menezes
Prof. Thiago Barbosa dos Santos Guerreiro
Prof. Tommaso Del Rosso
Prof. Victor Carozo Gois de Oliveira
Prof. Wei Chen
Prof. Welles Antônio Martinez Morgado

PÓS-DOUTORANDOS

Alessandra Pereira
IES de origem: UFSC
Orientador: Prof. Marco Cremona

Cesar A.D. Mendoza
IES de origem: PUC-Rio
Orientador: Prof. Fernando Lázaro Freire Júnior

Eduardo dos S. Nascimento
IES de origem: USP
Orientadora: Prof. Welles Antônio Martinez Morgado

Lenin José Díaz Soto
IES de origem: IVIC
Orientador: Prof. Ênio Frota da Silveira

Jefferson Ferraz D. F. Araujo
IES de origem: PUC-Rio
Orientador: Prof. Antônio Carlos Bruno (até novembro)

Neileth J. Stand Figueroa
IES de origem: PUC-Rio
Orientador: Prof. Fernando Lázaro Freire Júnior

Rafael dos S. Carvalho
IES de origem: PUC-Rio
Orientador: Prof. Marco Cremona

CURSOS OFERECIDOS

Pós-Graduação **Mestrado**, iniciado em 1965

Stricto Sensu **Doutorado**, iniciado em 1968

(mestrado e doutorado)

Mestrado e Doutorado em Ciências – Física

Áreas de concentração:

I) Física da matéria condensada

Linhas de pesquisa

- Magnetismo Aplicado a Arte
- Propriedades eletrônicas e de transporte em sistemas nanoscópicos
- Biofísica molecular
- Caracterização magnética não destrutiva de materiais
- Ótica quântica
- Ordem topológica e spintrônica
- Sistemas complexos
- Fabricação e caracterização ótica de nanomateriais e nanodispositivos plasmônicos
- Revestimentos protetores e materiais nanoestruturados
- Optoeletrônica molecular
- Caracterização nanotribológica e mecânica de materiais
- Física de quarks pesados experimental
- Física de astropartículas e fenomenologia de neutrinos
- Espectroscopia ótica de materiais bidimensionais
- Dispositivos fotônicos em fibras e vidros
- Física estatística de não equilíbrio e sistemas de grãos
- Física experimental aplicada à astrofísica e ciências planetárias

Avaliados pela CAPES com conceito 6 no quadriênio 2013/2016

Programa de Pós-Graduação em Geografia

Rua Marquês de São Vicente, 225
Edifício da Amizade, Ala Frings, sala 411
Gávea – Rio de Janeiro – RJ – Brasil – CEP: 22451-900
Telefone: 55 21 35271667 | E-mail: posgeo@puc-rio.br
Site: www.puc-rio.br/ensinopesq/ccpg/proggeo.html
Site: www.geo.puc-rio.br

O Programa de Pós-Graduação em Geografia é oferecido sob a responsabilidade acadêmico-administrativa do Departamento de Geografia e Meio Ambiente.

COORDENADORES

Prof. Alexandro Solórzano (até agosto)

Prof. Álvaro Henrique de Souza Ferreira (a partir de agosto)

E-mail: alvaro_ferreira@puc-rio.br

Profa. Rejane Cristina de Araújo Rodrigues – Adjunta

E-mail: rcarodrigues@gmail.com

COMISSÃO DE PÓS-GRADUAÇÃO E PESQUISA

Composição Profa. Agnieszka Ewa Latawiec
Prof. Alexandro Solórzano
Prof. Álvaro Henrique de Souza Ferreira
Prof. Augusto César Pinheiro da Silva
Prof. Bernardo Baeta Neves Strassburg
Prof. João Rua
Prof. José Borzacchiello da Silva
Prof. Luiz Felipe Guanaes Rego
Prof. Marcelo Motta de Freitas
Profa. Rejane Cristina de Araújo Rodrigues
Prof. Rogério Ribeiro de Oliveira
Prof. Rodrigo Penna Firme Pedrosa
Profa. Sandra Lencioni
Prof. Sérgio Cadena de Vasconcelos

CORPO DOCENTE

Profa. Agnieszka Ewa Latawiec
Prof. Alexandro Solórzano
Prof. Álvaro Henrique de Souza Ferreira
Prof. Augusto César Pinheiro da Silva
Prof. Bernardo Baeta Neves Strassburg
Prof. João Rua
Prof. José Borzacchiello da Silva
Prof. Luiz Felipe Guanaes Rego

Prof. Marcelo Motta de Freitas
Profª. Rejane Cristina de Araújo Rodrigues
Prof. Rogério Ribeiro de Oliveira
Prof. Rodrigo Penna Firme Pedrosa
Prof. Sérgio Cadena de Vasconcelos
Profª. Sandra Lencioni

Professores Profª. Ana Brasil Machado
Colaboradores Profª. Regina Célia de Mattos

CURSOS OFERECIDOS

Pós-Graduação **Mestrado em Geografia**, iniciado em 2007

Stricto Sensu Área de concentração:

(mestrado)

I) Geografia e Meio Ambiente

Linhas de pesquisa

- Transformação da paisagem
- Espaço e sustentabilidades
- Educação geográfica e cidadania

Doutorado em Geografia, iniciado em 2015

Área de concentração:

I) Geografia e Sustentabilidades

Linhas de pesquisa

- Espaço, cotidiano e sustentabilidades
- Transformação da paisagem e sistemas socioecológicos

Avaliados pela CAPES com conceito 4 no quadriênio 2013/2016

Programa de Pós-Graduação em História Social da Cultura

Rua Marquês de São Vicente, 225
Edifício da Amizade, Ala Frings, sala 512
Gávea - Rio de Janeiro - RJ - CEP 22451-900
Telefones: 55 21 35271100 | Fax: 55 21 35271608
E-mail: pghis@puc-rio.br
Site: www.puc-rio.br/ensinopesq/ccpg/progcult.html
Site: www.his.puc-rio.br

O Programa de Pós-Graduação em História Social da Cultura é oferecido sob a responsabilidade acadêmico-administrativa do Departamento de História.

COORDENADOR

Prof. Leonardo Affonso de Miranda Pereira
E-mail: leonardo@puc-rio.br

SUBCOORDENADOR DE PÓS-GRADUAÇÃO

Prof. João de Azevedo e Dias Duarte
E-mail: jadduarte@puc-rio.br

COMISSÃO DE PÓS-GRADUAÇÃO E PESQUISA

Profa. Crislayne Gloss Marão Alfagali
Prof. Eduardo Wright Cardoso
Prof. Diego Antonio Galeano
Prof. Henrique Estrada Rodrigues
Prof. João de Azevedo e Dias Duarte
Prof. João Masao Kamita
Profa. Juçara da Silva Barbosa de Mello
Profa. Larissa Rosa Corrêa
Prof. Leonardo Affonso de Miranda Pereira
Prof. Marcelo Gantus Jasmin
Prof. Marco Antonio Villela Pamplona
Profa. Maria Elisa Noronha de Sá
Prof. Mauricio Barreto Alvarez Parada
Profa. Regiane Augusto de Mattos
Prof. Ronaldo Brito Fernandes
Prof. Sérgio Bruno Guimarães Martins

CORPO DOCENTE

Profa. Crislayne Gloss Marão Alfagali
Prof. Diego Antonio Galeano
Prof. Eduardo Wright Cardoso
Prof. Henrique Estrada Rodrigues
Prof. João de Azevedo e Dias Duarte
Prof. João Masao Kamita

Profa. Juçara da Silva Barbosa de Mello
Profa. Larissa Rosa Corrêa
Prof. Leonardo Affonso de Miranda Pereira
Prof. Marcelo Gantus Jasmin
Prof. Marco Antonio Villela Pamplona
Profa. Maria Elisa Noronha de Sá
Prof. Maurício Barreto Alvarez Parada
Profa. Regiane Augusto de Mattos
Prof. Ronaldo Brito Fernandes
Prof. Sérgio Bruno Guimarães Martins

Professores Profa. Ana Luiza de Souza Nobre – DAD
Colaboradores Prof. Antonio Edmilson Martins Rodrigues
Profa. Ivana Stolze Lima
Prof. Ilmar Rohloff de Mattos, Emérito
Prof. Luiz de França Costa Lima Filho, Emérito
Profa. Margarida de Souza Neves, Emérita
Prof. Otavio Leonidio Ribeiro - DAU

PÓS-DOUTORANDOS

Alessandra Gonzalez de Carvalho Seixlack
IES de origem: PUC-Rio
Orientador: Prof. Marco Antonio Villela Pamplona

Alexandra Aguirre
IES de origem: Faculdade Castelo Branco
Orientador: Prof. João Masao Kamita

Gabriel Tupinambá (até novembro)
IES de origem: *European Graduate School, EGS*, Suíça/CAPES/PNPD
Orientador: Prof. Sérgio Bruno Guimarães Martins

Iracema de Almeida Lecourt
IES de origem: Universidade de Brasília
Orientador: Prof. Ronaldo Brito Fernandes

Luciene Pereira Carris Cardoso
IES de origem: USP/PUC-Rio
Orientador: Prof. Antonio Edmilson Martins Rodrigues

Marco Marcelo Bortoloti
IES de origem: UFRJ
Orientador: Prof. Ronaldo Brito Fernandes

Pedro Demenech
IES de origem: PUC-Rio/FAPERJ
Orientadora: Profa. Maria Elisa Noronha de Sá

Regina Lucia de Faria
IES de origem: UFRRJ
Orientador: Prof. Luiz de França Costa Lima Filho

Sabrina Vanessa Castronuovo

IES de origem: Aluna extraordinária Bolsa Reverso, Universidade Nacional de La Prata

Orientador: Prof. Diego Antonio Galeano

Karine Teixeira Damasceno (a partir de dezembro)

IES de origem: Universidade Federal da Bahia/PNPd

Orientador: Prof. Leonardo Affonso de Miranda Pereira

CURSOS OFERECIDOS

Pós-Graduação Mestrado, iniciado em 1987

Stricto Sensu Doutorado, iniciado em 1998

(mestrado e doutorado) Mestrado e Doutorado em História

Áreas de concentração:

I) História Social da Cultura

Linhas de pesquisa

- Teoria, Historiografia e História Intelectual
- Experiências e Conexões Culturais
- História da Arte e Arquitetura

Mestrado Profissional em Ensino de História, iniciado em 2014

Áreas de concentração:

I) Ensino de História

Linhas de pesquisa

- Saberes Históricos no Espaço Escolar
- Linguagens e Narrativas Históricas: Produção e Difusão
- Saberes Históricos em Diferentes Espaços de Memória

Avaliados pela CAPES com conceito 5 no quadriênio 2013/2016

Programa de Pós-Graduação em Informática

Rua Marquês de São Vicente, 225
Edifício Rio Datacentro, 4º andar
Gávea – Rio de Janeiro – RJ – CEP 22451-900
Tel.: 55 21 35271510 | Fax: 55 21 35271530
E-mail: pos@inf.puc-rio.br
Site: www.puc-rio.br/ensinopesq/ccpg/proginf.html
Site: www.inf.puc-rio.br

O Programa de Pós-Graduação em Informática é oferecido sob a responsabilidade acadêmico-administrativa do Departamento de Informática.

COORDENADOR

Prof. Eduardo Sany Laber
E-mail: laber@inf.puc-rio.br

COMISSÃO DE PÓS-GRADUAÇÃO

Prof. Eduardo Sany Laber - Coordenador
Prof. Thibaut Victor Gaston Vidal
Prof. Edward Hermann Haeusler
Prof. Markus Endler
Prof. Marcos Kalinowski

CORPO DOCENTE

Prof. Alberto Barbosa Raposo
Prof. Alessandro Fabricio Garcia
Prof. Antonio Luz Furtado, Emérito
Prof. Arndt von Staa, Emérito
Prof. Bruno Feijó
Prof. Carlos José Pereira de Lucena
Prof. Clarisse Sieckenius de Souza
Prof. Daniel Schwabe
Prof. Eduardo Sany Laber
Prof. Edward Hermann Hæusler
Prof. Hélio Côrtes Vieira Lopes
Prof. Júlio Cesar Sampaio do Prado Leite
Prof. Marcelo Gattass
Prof. Marco Antonio Casanova
Prof. Marco Serpa Molinaro
Prof. Marcos Kalinowski
Prof. Marcus Vinicius Soledade Poggi de Aragão
Prof. Markus Endler
Prof. Noemi de La Rocque Rodriguez
Prof. Roberto Ierusalimschy
Prof. Sergio Colcher

Prof. Sérgio Lifschitz
Profa. Simone Diniz Junqueira Barbosa
Prof. Thibaut Victor Gaston Vidal
Prof. Waldemar Celes Filho

PÓS-DOUTORANDOS

Adriano Francisco Branco
IES de origem: PUC-Rio
Orientadora: Profa. Noemi de La Rocque Rodriguez
Álan Lívio Vasconcelos Guedes
IES de origem: PUC-Rio
Orientadora: Profa. Simone Diniz Junqueira Barbosa
Augusto Cesar Espíndola Baffa
IES de origem: PUC-Rio
Orientador: Prof. Prof. Thibaut Victor Gaston Vidal
Cesar Augusto Sierra Franco
IES de origem: PUC-Rio
Orientador: Prof. Alberto Barbosa Raposo
Daniel Lima Ribeiro
IES de origem: PUC-Rio
Orientador: Prof. Hélio Cortes Vieira Lopes
David de Medeiros Baía
IES de origem: PUC-Rio
Orientador: Prof. Carlos José Pereira de Lucena
Greis Francy Mireya Calpa
IES de origem: PUC-Rio
Orientador: Prof. Alberto Barbosa Raposo
Max Leles Viana
IES de origem: PUC-Rio
Prof. Carlos José Pereira de Lucena
Paula Ceccon Ribeiro
IES de origem: PUC-Rio
Prof. Hélio Cortes Vieira Lopes
Roberto Felício de Oliveira
IES de origem: PUC-Rio
Orientador: Prof. Carlos José Pereira de Lucena

CURSOS OFERECIDOS

*Pós-Graduação
Stricto Sensu
(mestrado e
doutorado)* **Mestrado**, iniciado em 1967
Doutorado, iniciado em 1975
Mestrado em Informática

Áreas de concentração:

- I) Banco de Dados
- II) Computação Gráfica
- III) Engenharia de Software

- IV) Hipertexto e Multimídia
- V) Interação Humano-Computador
- VI) Linguagens de Programação
- VII) Otimização e Raciocínio Automático
- VIII) Redes de Computadores e Sistemas Distribuídos
- IX) Teoria da Computação
- X) Ciência de Dados

Doutorado em Ciências – Informática

Área de concentração:

- I) Banco de Dados
- II) Computação Gráfica
- III) Engenharia de Software
- IV) Hipertexto e Multimídia
- V) Interação Humano-Computador
- VI) Linguagens de Programação
- VII) Otimização e Raciocínio Automático
- VIII) Redes de Computadores e Sistemas Distribuídos
- IX) Teoria da Computação
- X) Ciência de Dados

Linhas de pesquisa

- Algoritmos, paralelismo e otimização
- Banco de dados
- Computação gráfica
- Engenharia de *software*
- Hipertexto e multimídia
- Inteligência artificial
- Interação humano-computador
- Linguagens de programação
- Redes de computadores e sistemas distribuídos
- Teoria da computação

Avaliados pela CAPES com conceito 7 para o quadriênio 2013/2016

Programa de Pós-Graduação em Literatura, Cultura e Contemporaneidade

Rua Marquês de São Vicente, 225
Edifício Padre Leonel Franca, 3º andar
Gávea - CEP: 22451-900 - Rio de Janeiro - RJ - Brasil
Telefone: 55 21 35271043
E-mail: posgraliteratura@puc-rio.br
Site: www.puc-rio.br/ensinopesq/ccpg/proglet_literatura.html
Site: www.lettras.puc-rio.br

O Programa de Pós-Graduação em Literatura, Cultura e Contemporaneidade é oferecido sob a responsabilidade acadêmico-administrativa do Departamento de Letras.

COORDENADORA

Profa. Helena Franco Martins
E-mail: lana@puc-rio.br

COMISSÃO DE PÓS-GRADUAÇÃO E PESQUISA

Composição Prof. Alexandre Montauray Baptista Coutinho – Diretor
Profa. Helena Franco Martins - Coordenadora
Profa. Ana Paula Veiga Kiffer
Profa. Marília Rothier Cardoso - Coordenadora Adjunta
Profa. Eneida Leal Cunha
Prof. Frederico Oliveira Coelho
Profa. Heidrun Krieger Olinto de Oliveira, Emérita
Prof. Karl Erik Schøllhammer
Profa. Rosana Kohl Bines

CORPO DOCENTE

Prof. Alexandre Montauray Baptista Coutinho
Profa. Ana Paula Veiga Kiffer
Profa. Cleonice Serôa da Mota Berardinelli, Emérita
Profa. Eneida Leal Cunha
Prof. Frederico Oliveira Coelho
Prof. Gilberto Mendonça Teles, Emérito
Profa. Helena Franco Martins
Profa. Heidrun Krieger Olinto de Oliveira, Emérita
Profa. Izabel Margato
Prof. Júlio Cesar Valladão Diniz
Prof. Karl Erik Schøllhammer
Prof. Luiz Camillo Dolabella Portella Osorio de Almeida - FIL
Profa. Maria Clara Lucchetti Bingemer - TEO
Profa. Marília Rothier Cardoso
Profa. Patrícia Gissoni de Santiago Lavelle
Prof. Paulo Fernando Henriques Britto

Prof. Renato Cordeiro Gomes (até julho)
Profa. Rosana Kohl Bines
Profa. Vera Lúcia Follain de Figueiredo - COM

PÓS-DOUTORANDOS

Adriana Pinto Fernandes de Azevedo
IES de origem: PUC-Rio
Orientadora: Profa. Eneida Leal Cunha

Adriana Sucena Maciel
IES de origem: PUC-Rio
Orientador: Prof. Júlio Cesar Valladão Diniz

Alexandre Graça Faria
IES de origem: PUC-Rio
Orientador: Prof. Júlio Cesar Valladão Diniz

Aline Leal Fernandes Barbosa
IES de origem: PUC-Rio
Orientadora: Profa. Rosana Kohl Bines

Cláudia de Alcantara Chaves
IES de origem: PUC-Rio
Orientador: Prof. Júlio Cesar Valladão Diniz

Danusa Depes Portas
IES de origem: FAPERJ
Orientador: Prof. Karl Erik Schøllhammer

Eduardo Miranda da Silva
IES de origem: n.i.
Orientadora: Profa. Vera Lúcia Follain de Figueiredo

Felipe Wircker Machado
IES de origem: PUC-Rio
Orientadora: Profa. Eneida Leal Cunha

Giselly dos Santos Peregrino
IES de origem: PUC-Rio
Orientadora: Profa. Rosana Kohl Bines

José Eudes Araújo Alencar
IES de origem: PUC-Rio
Orientador: Prof. Alexandre Montauray Baptista Coutinho

Juliana Gervason Defilippo
IES de origem: UFJF
Orientador: Prof. Karl Erik Schøllhammer

Luciana Gattass Simanowski
IES de origem: PUC-Rio
Orientador: Prof. Karl Erik Schøllhammer

Raissa Góes de Medeiros Rapozo
IES de origem: CURVA
Orientadora: Profa. Helena Franco Martins

Tiago Leite Costa
IES de origem: n.i.
Orientadora: Profa. Vera Lúcia Follain de Figueiredo

CURSOS OFERECIDOS

Pós-Graduação **Mestrado Acadêmico e Doutorado em Literatura,**
Stricto Sensu **Cultura e Contemporaneidade, iniciados em 2011**
(mestrado e
doutorado)
- Desafios do contemporâneo: teorias e crítica
- Novos cenários da escrita
- Literatura, cultura e política em espaços lusófonos

Avaliados pela CAPES com conceito 5 para o quadriênio 2013/2016

Programa de Pós-Graduação em Matemática

Rua Marquês de São Vicente, 225
Edifício Cardeal Leme, sala 862
Gávea - CEP: 22451-900 - Rio de Janeiro - RJ - Brasil
Tel.: 55 21 35271281 | Fax: 55 21 35271282
E-mail: secpos@mat.puc-rio.br
Site: www.puc-rio.br/ensinopesq/ccpg/progmat.html
Site: www.mat.puc-rio.br

O Programa de Pós-Graduação em Matemática é oferecido sob a responsabilidade acadêmico-administrativa do Departamento de Matemática.

COORDENADOR

Prof. Boyan Slavchev Sirakov
E-mail: bsirakov@mat.puc-rio.br

COMISSÃO DE PÓS-GRADUAÇÃO E PESQUISA

Composição Prof. Nicolau Corção Saldanha – Diretor
Prof. Boyan Slavchev Sirakov – Coordenador de Pós-Graduação
Prof. Edgard Almeida Pimentel – Coordenador-adjunto de Pós-Graduação
Prof. Sinésio Pesco
Prof. Silvius Klein
Prof. Marcos Craizer - Suplente

CORPO DOCENTE

Prof. Alessandro Alla
Prof. Alessia Mandini
Prof. Boyan Slavchev Sirakov
Prof. Carlos Hugo Jimenez Gomez
Prof. Carlos Tomei
Prof. David Francisco Martínez Torres
Prof. Edgard Almeida Pimentel
Prof. Lorenzo Justiniano Díaz Casado
Prof. Marcos Craizer
Prof. Matias Gonzalo Delgadino
Prof. Nicolau Corção Saldanha
Prof. Rafael Oswaldo Ruggiero Rodriguez
Prof. Ricardo de Sá Earp
Prof. Ricardo José Alonso Plata
Prof. Sergey Galkin
Prof. Silvius Klein
Prof. Simon Richard Griffiths
Prof. Sinésio Pesco

Professores Prof. Pe. Paul Alexander Schweitzer S.J., Emérito
Colaboradores Prof. George Svetlichny, Emérito

PÓS-DOUTORANDOS

Andrea Lins e Lins Souza
IES de origem: n.i.
Orientador: Prof. Sinésio Pesco

José V. Goulart Nascimento
IES de origem: n.i.
Orientador: Prof. Nicolau Corção Saldanha

Carla Chrystina de C. Pacheco Ferreira
IES de origem: n.i.
Orientador: Prof. Sinésio Pesco

José Diego Alvarado Morales
IES de origem: n.i.
Orientador: Prof. Simon Griffiths

Romero Barbieri Solha
IES de origem: n.i.
Orientador: Prof. David Francisco Martínez Torres

Angélica Nardo Caseri
IES de origem: n.i.
Orientador: Prof. Sinésio Pesco

Mayra Soares Costa Rodrigues
IES de origem: n.i.
Orientador: Prof. Boyan Sirakov

CURSOS OFERECIDOS

Pós-Graduação **Mestrado Acadêmico**, iniciado em 1969
Stricto Sensu **Doutorado**, iniciado em 1974
(mestrado e
doutorado) **Mestrado e Doutorado em Matemática**

Área de concentração:

I) Matemática Pura e Aplicada

Linhas de pesquisa

- Análise e equações diferenciais parciais
- Combinatória
- Computação gráfica
- Física matemática
- Geometria diferencial
- Probabilidade e processos estocásticos
- Sistemas dinâmicos
- Topologia

Avaliados pela CAPES com conceito 7 no quadriênio 2013/2016

Programa de Pós-Graduação em Metrologia – PósMQI

Rua Marquês de São Vicente, 225
Térreo do Edifício Cardeal Leme
Gávea - Rio de Janeiro - RJ - Brasil - CEP 22451-900
Telefones: 55 21 35271542 | 2061 | 1171
Fax: 55 21 35272060
E-mail: metrologia@puc-rio.br
Site: www.puc-rio.br/metrologia

Atuando em área essencialmente multidisciplinar e interdepartamental, o Programa de Pós-Graduação em Metrologia é oferecido sob a responsabilidade acadêmica do Decanato do Centro Técnico Científico da Universidade (CTC/PUC-Rio).

COORDENADOR

Prof. Carlos Roberto Hall Barbosa
E-mail: hall@puc-rio.br

COORDENAÇÃO DE ESPECIALIZAÇÃO

Prof. Rodrigo Flora Calili

COORDENAÇÃO DE PRODUÇÃO ACADÊMICA

Profa. Elisabeth Costa Monteiro

COORDENAÇÃO ACADÊMICA

Prof. Carlos Roberto Hall Barbosa

COORDENAÇÃO DE DESENVOLVIMENTO

Prof. Rodrigo Flora Calili

EQUIPE DE SECRETARIA

Márcia Ribeiro Teixeira
Paula Guimarães Faria de Almeida Molinari

COMISSÃO DE PÓS-GRADUAÇÃO E PESQUISA

Profa. Elisabeth Costa Monteiro
Prof. Carlos Roberto Hall Barbosa
Prof. Rodrigo Flora Calili

CORPO DOCENTE DA PÓS-GRADUAÇÃO

Profa. Elisabeth Costa Monteiro
Prof. Carlos Roberto Hall Barbosa
Prof. Rodrigo Flora Calili
Profa. Maria Fátima Ludovico de Almeida
Prof. Alcir de Faro Orlando
Prof. Mauricio Nogueira Frota, Emérito

Prof. Élcio Cruz de Oliveira
Prof. Daniel Ramos Louzada (a partir de novembro)
Profa. Isabel Cristina dos Santos Carvalho - FIS
Prof. Reinaldo Castro Souza - IND
Prof. Ricardo Queiroz Aucélio - QUI
Prof. Guilherme Penello Temporão - ELE

PÓS-DOUTORANDOS

Roberta Dutra
IES de origem: PNP/Capes
Orientadora: Prof. Carlos Roberto Hall Barbosa

Daniel Ramos Louzada
IES de origem: PNP/Capes
Orientador: Prof. Carlos Roberto Hall Barbosa

Isabela Alves de Oliveira (a partir de novembro)
IES de origem: PNP/Capes
Orientador: Prof. Carlos Roberto Hall Barbosa

CURSOS OFERECIDOS

Pós-Graduação Mestrado Acadêmico, iniciado em 1996

Stricto Sensu Mestrado em Metrologia

Áreas de concentração:

I) Metrologia para Qualidade e Inovação

Linhas de pesquisa

- Instrumentação e medição

- Redes inteligentes (*Smart Grid*)

- Gestão estratégica da inovação e sustentabilidade

Avaliado pela CAPES com conceito 5 para o quadriênio 2013/2016

Pós-Graduação Especialização:

Lato Sensu

O PósMQI obteve aprovação (2011) do Conselho de Ensino e Pesquisa da Universidade (CEP) para oferecer cursos de Pós-Graduação Lato Sensu na modalidade Educação a Distância (EAD) com o objetivo de capacitar profissionais de empresas em cinco áreas específicas do desenvolvimento gerencial avançado: Gestão da Educação Profissional e Tecnológica; Gestão de Negócios; Gestão de Pessoas; Gestão da Inovação e Responsabilidade Social Corporativa. Aprovação pelo CEP: Resolução constante da Ata da 430ª, de 15 de dezembro de 2010.

O PósMQI também oferece desde 2017, por meio do CCE, o curso de pós-graduação lato sensu Energia Solar, cujos objetivos principais são fornecer conhecimentos básicos sobre o funcionamento de uma célula solar que converte a energia solar em elétrica, incluindo aferição de seu desempenho em laboratório; fornecer conhecimentos sobre como utilizar a energia solar para aquecimento e apresentar suas inúmeras aplicações; compreender os métodos de armazena-

mento de energia para posterior utilização e o funcionamento de sistemas híbridos, ou seja, que transformam uma forma de energia em outra; fornecer conhecimento para que se possa, em diversos cenários, analisar a viabilidade econômica de se instalar um sistema de aproveitamento de energia solar; entender os sistemas de medição inteligente de energia e capacitar o aluno a simular a inserção da geração distribuída no sistema de potência; projetar instalações fotovoltaicas utilizando softwares especializados de mercado. O curso tem como público-alvo os profissionais de nível superior na área de engenharia ou ciências exatas, podendo também atender a arquitetos ou economistas que possuam um viés voltado à engenharia.

Extensão:

Desde 2017, o PósMQI oferece, por meio do CCE, o curso de extensão Energia Solar Fotovoltaica - conceitos básicos e projeto, cujo objetivo é introduzir os conceitos de geração solar, especialmente fotovoltaica, bem como possibilitar ao aluno entender o funcionamento dos diversos componentes do sistema fotovoltaico (placas, inversores, medidores, controladores de carga, baterias, dentre outros etc.). Além disso, os alunos aprenderão a utilizar software de simulação solar. O público-alvo são alunos de graduação das áreas de Ciências Exatas e da Terra.

GRUPOS DE PESQUISA CADASTRADOS NO CNPq

Biometrologia.

Coordenadora: Profa. Elisabeth Costa Monteiro. Ano de formação: 1999.

Metrologia aplicada à energia: indústria de óleo & gás.

Coordenador: Prof. Elcio Cruz de Oliveira. Ano de formação: 2017.

CONVÊNIOS E PARCERIAS

Centro Brasileiro de Pesquisas Físicas –CBPF (Brasil)

Colaboração científica com os Laboratórios de Magnetometria, Resistividade e Altas Frequências; Superfícies e Nanoestruturas, Eletrodeposição; e Multiusuário de Nanociências e Nanotecnologia para a otimização das propriedades de materiais e sensores baseados no efeito da magnetoimpedância gigante, objetivando o desenvolvimento de transdutores com configuração gradiométrica para a medição de campos biomagnéticos. **Ano de início: 2012**

Université d'Angers (França)

Cooperação interinstitucional visando o intercâmbio de alunos e professores entre o Pós-MQI/PUC-Rio e l'Université d'Angers, France – STIA. **Ano de início: 2012**

Technische Universität Ilmenau (Alemanha)

Colaboração acadêmica com o *Institut für Biomedizinische Technik und Informatik* para o intercâmbio de estudantes de Graduação e Pós-Graduação para o desenvolvimento de pesquisas científicas em Engenharia Biomédica. **Ano de início: 2009**

Massachusetts Institute of Technology – MIT, Biomagnetic Center, Boston (EUA)

Colaboração científica com o *Department of Earth, Atmospheric and Planetary Sciences* para o estudo de fenômenos eletrofisiológicos por meio de imageamento do campo biomagnético e da fluorescência de corantes potenciométricos.

Ano de início: 2006

Department of Biomedical Engineering, Vanderbilt University, Nashville, Tennessee (EUA)

Colaboração científica com o *Vanderbilt Institute for Integrative Biosystems Research and Education* que disponibiliza sua infraestrutura para a realização de medições de campo biomagnético utilizando microscópios SQUID com resolução micrométrica e elevada sensibilidade (femtotesla), além de montagem experimental adaptada para medições óticas de fluorescência em tecido biológico, com câmaras CCD de alta resolução e laser de argônio etc. **Ano de início:** 2004

Departamento de Física da Universidade Federal de Pernambuco – UFPE (Brasil)

Colaboração científica para a caracterização de elementos sensores baseados no fenômeno da magnetoimpedância gigante para medições biomagnéticas. **Ano de início:** 2002

Friedrich Schiller Universität, Jena (Alemanha)

Colaboração científica com o *Biomagnetisches Zentrum* que disponibiliza sua infraestrutura laboratorial com sistemas SQUID multicanais de alta resolução e blindagens magnéticas para a realização de medições de campo biomagnético em estudos com experimentação animal e clínica. **Ano de início:** 2000

Prêmios e Distinções Recebidos e Projetos Aprovados

Os seguintes projetos de pesquisa e desenvolvimento foram aprovados em 2019:

- CNPQ (18/02/2019 - 18/02/2022): Geração de luz comprimida para informação quântica e metrologia quântica.
- FAPERJ (20/09/2019 - 19/09/2021): Aplicação de magnetômetros GMI e GMR à localização de corpos estranhos metálicos no corpo humano.
- FAPERJ (06/12/2019 - 06/12/2022): Fonte de luz comprimida para informação quântica e metrologia quântica.
- PETROBRAS TRANSPORTES S.A. (03/09/2019 - 03/09/2021): Estudo da influência da incerteza da amostragem na incerteza de medição.
- CNPQ (20/01/2019 - 12/12/2022): CNPq INCT # 465763/2014-6 Photonics National Institute - Info - instrumentação e medição.
- CNPQ (18/02/2019 - 28/02/2022): Dispositivos plasmônicos em nanobio - sensor e nanofotônica.

Balanço do Ano

O PósMQI encerrou 2019 com expressivos resultados, destacando-se: (i) fortalecimento da participação do programa em atividades de desenvolvimento e (ii) oferecimento de cursos de extensão na área de energia solar. Na busca da excelência da sua atuação acadêmico-científica, o Programa concentra esforços para superar os indicadores da avaliação CAPES.

Em 2019: (i) 11 dissertações de Mestrado foram defendidas e (ii) 30 ar-

tigos científicos publicados em periódicos indexados em bases internacionais. No plano de sua ação externa, demonstrou uma ativa participação em eventos científicos nacionais e internacionais com apresentação de trabalhos no 36th European Photovoltaic Solar Energy Conference and Exhibition; Conference on Heat Exchangers Fouling and Cleaning Conference; 8th International Conference on Operations Research and Enterprise Systems (ICORES 2019); Conference on Lasers and Electro-Optics (CLEO 2019); 7th International Conference on Photonics, Optics and Laser Technology; 25th International Congress of Mechanical Engineering; 13th International Technology, Education and Development Conference; International Conference on Energy Efficiency in Motor Driven Systems; Rio Pipeline Conference 2019; I Seminário de Inteligência Artificial Aplicada à Indústria do Petróleo; e 10º Congresso Brasileiro de Metrologia. O Programa encerrou o ano acadêmico de 2019 com 247 mestres formados.

Prof. Carlos Roberto Hall Barbosa
Coordenador do Programa de Pós-Graduação em Metrologia

Programa de Pós-Graduação em Psicologia Clínica

Rua Marquês de São Vicente, 225
Edifício Cardeal Leme, sala 201
Gávea - Rio de Janeiro - RJ - Brasil - CEP 22451-900
Telefones: 55 21 35271185 | Fax: 55 21 35271187
E-mails: psipos@puc-rio.br
Site: www.puc-rio.br/ensinopesq/ccpg/progpsi.html
Site: www.psi.puc-rio.br

O Programa de Pós-Graduação em Psicologia Clínica é oferecido sob a responsabilidade acadêmico-administrativa do Departamento de Psicologia.

COORDENADOR

Prof. Daniel Corrêa Mograbi (até janeiro)

Prof. Jean Carlos Natividade (a partir de fevereiro)

E-mail: jeannatividade@puc-rio.br

COMISSÃO DE PÓS-GRADUAÇÃO E PESQUISA

Composição Prof. Daniel Correa Mograbi
Profa. Juliane Callegaro Borsa
Prof. Jean Carlos Natividade
Profa. Monah Winograd
Profa. Terezinha Féres-Carneiro
Profa. Andrea Seixas Magalhães - Suplente
Profa. Luciana Fontes Pessoa - Suplente
Profa. Maria Helena Rodrigues Navas Zamora - Suplente
Profa. Maria Isabel de Andrade Fortes - Suplente
Prof. Thomas Eichenberg Krahe - Suplente

CORPO DOCENTE

Profa. Andrea Seixas Magalhães
Prof. Breno Sanvicente Vieira
Prof. Carlos Augusto de Oliveira Peixoto Junior
Prof. Daniel Correa Mograbi
Profa. Helenice Charchat Fichman
Prof. Jean Carlos Natividade
Prof. Jesus Landeira-Fernandez
Profa. Juliane Callegaro Borsa
Profa. Júnia de Vilhena
Profa. Luciana Fontes Pessoa
Prof. Marcus André Vieira
Profa. Maria Helena Rodrigues Navas Zamora
Profa. Maria Isabel de Andrade Fortes
Profa. Monah Winograd
Profa. Rebeca Nonato Machado
Profa. Silvia Maria Abu-Jamra Zornig

Profa. Terezinha Féres-Carneiro
Prof. Thomas Eichenberg Krahe

PÓS-DOUTORANDOS

Ana Claudia Becattini de Oliveira
IES de origem: PUC-RIO
Orientadora: Profa. Helenice Charchat Fichman

Bruna de Souza Madureira
IES de origem: PUC-Rio
Orientadora: Profa. Junia de Vilhena

Cidiane Vaz Gonçalves
IES de origem: PUC-RIO
Orientadora: Profa. Juliane Callegaro Borsa

Cristina Ribeiro Teixeira Dantas
IES de origem: PUC-Rio
Orientadora: Profa. Terezinha Féres-Carneiro

Elodie Bertrand
IES de origem: PUC-Rio
Orientador: Prof. Daniel Correa Mograbi

Fernanda Correa Coutinho Pereira
IES de origem: PUC-RIO
Orientador: Profa. Helenice Charchat Fichman

Heloisa Gonçalves Ferreira
IES de origem: PUC-RIO
Orientadora: Profa. Juliane Callegaro Borsa

Marina Tomassini Pancosso
IES de origem: PUC-RIO
Orientadora: Profa. Maria Helena Zamora

Mayla Cosmo Monteiro
IES de origem: PUC-RIO
Orientadora: Profa. Andrea Seixas Magalhães

Marco Aurélio de G. M. Negreiros
IES de origem: PUC-RIO
Orientador: Prof. Jesus Landeira-Fernandez

Mônica Vanderlei Vianna
IES de origem: PUC-RIO
Orientadora: Profa. Junia de Vilhena

Neilsa Alves Barreto
IES de origem: PUC-RIO
Orientadora: Profa. Maria Helena Zamora

Ney Klier Padilha Netto

IES de origem: PUC-RIO

Orientadora: Profa. Monah Winograd

Rachel Fontes Baptista

IES de origem: PUC-RIO

Orientadora: Profa. Maria Helena Zamora

Rafael de Assis da Silva

IES de origem: PUC-RIO

Orientador: Prof. Daniel Correa Mograbi

Renata Barboza Vianna Medeiros

IES de origem: PUC-RIO

Orientadora: Profa. Helenice Charchat Fichman

Renata Machado

IES de origem: PUC-RIO

Orientadora: Profa. Terezinha Féres-Carneiro

Viviane Giroto Guedes

IES de origem: PUC-RIO

Orientadora: Profa. Júnia de Vilhena

CURSOS OFERECIDOS

Pós-Graduação **Mestrado Acadêmico**, iniciado em 1966
Stricto Sensu **Doutorado**, iniciado em 1985
(mestrado e
doutorado) **Mestrado e Doutorado em Psicologia Clínica**

Áreas de concentração:

I) Psicologia Clínica

Linhas de pesquisa

- Psicanálise: clínica e cultura
- Psicologia Social: Indivíduo e sociedade
- Família, casal e criança: teoria e clínica
- Clínica e neurociências
- Saúde de Desenvolvimento Humano

Avaliados pela CAPES com conceito 5 para o quadriênio 2013/2016

Programa de Pós-Graduação em Química

Rua Marquês de São Vicente, 225
Edifício Cardeal Leme, sala 772
Gávea - Rio de Janeiro - RJ - Brasil - CEP 22451-900
Telefones: 55 21 35271334
E-mail: posqui@puc-rio.br
Site: www.puc-rio.br/ensinopesq/ccpg/progqui.html
Site: www.qui.puc-rio.br

O Programa de Pós-Graduação em Química é oferecido sob a responsabilidade acadêmico-administrativa do Departamento de Química.

COORDENADORA

Profa. Adriana Gioda
E-mail: agioda@puc-rio.br

COMISSÃO DE PÓS-GRADUAÇÃO E PESQUISA

Composição Profa. Adriana Gioda – Coordenadora
Profa. Ana Maria Percebom Sette da Silva
Prof. Jiang Kai (até julho)
Prof. Jones Limberger
Profa. Tatiana Dillenburg Saint’Pierre

CORPO DOCENTE

Profa. Adriana Gioda
Profa. Ana Maria Percebom Sette da Silva
Prof. André Silva Pimentel
Profa. Ângela de Luca Rebello Wagener, Emérita
Profa. Aurora Perez Gramatges
Profa. Camilla Djenne Buarque Müller
Prof. Carlos German Massone
Prof. Jiang Kai (até julho)
Prof. Jones Limberger
Prof. José Marcus Oliveira Godoy
Prof. Nicolás Adrian Rey
Prof. Omar Ginoble Pandoli
Prof. Renato da Silva Carreira
Prof. Ricardo Queiroz Aucélio
Profa. Tatiana Dillenburg Saint’Pierre
Prof. Volodymyr Zaitsev
Professora Profa. Cecilia Vilani – DEQM
Colaboradora

PÓS-DOCTORANDOS

Alexandre Vilela
IES de origem: PUC-Rio
Orientadora: Profa. Aurora Perez Gramatges

Anna De Falco
IES de origem: PUC-RIO
Orientador: Prof. Ricardo Queiroz Aucélio

Eline Simões Guimarães
IES de origem: UFF
Orientador: Prof. Renato da Silva Carreira

Eloah Pereira Ávila
IES de origem: UFJF
Orientador: Prof. Volodymyr Zaitsev

Elton Jorge da Rocha Rodrigues
IES de origem: UFRJ
Orientador: Prof. Omar Pandoli

Felipe Rodrigues de Souza
IES de origem: IME
Orientador: Prof. André Silva Pimentel

Letícia Lazzari
IES de origem: PUC-RIO
Orientador: Prof. Renato da Silva Carreira

Lina Roço Morantes Perico
IES de origem: *IUS - SCHOOL OF CHEMISTRY*
Orientadora: Profa. Ana Maria Percebom Sette da Silva

Luciana Maria Baptista Ventura
IES de origem: INEA
Orientador: Prof. José Marcus de Oliveira Godoy

Milena Ceccopieri da Rocha
IES de origem: PUC-RIO
Orientador: Prof. Renato da Silva Carreira

Mykhailo Nazarkovskyi
IES de origem: *Chuiko Institute of Surface Chemistry of NASU*
Orientador: Prof. Volodymyr Zaitsev

Otoniel Domingos de Sant'Ana
IES de origem: PUC-RIO
Orientador: Prof. Renato da Silva Carreira

CURSOS OFERECIDOS

Pós-graduação Mestrado Acadêmico, iniciado em 1969
Stricto sensu Doutorado, iniciado em 1971
(mestrado e
doutorado) Mestrado e Doutorado em Química
Área de Concentração:
I) Química

Linhas de pesquisa

- Energia, Meio Ambiente e Ciências do Mar
- Nanociências
- Fármacos e interações químico-biológicas
- Desenvolvimento de métodos analíticos

Avaliados pela CAPES com conceito 5 no quadriênio 2013/2016

Programa de Pós-Graduação em Relações Internacionais

Rua Marquês de São Vicente, 225
Vila dos Diretórios, casa XX
Gávea - Rio de Janeiro - RJ - Brasil - CEP 22451-900
Telefones: 55 21 35271557 | 1558 | 1559 | 1560
Fax: 55 21 35271560 | E-mail: pgiri@puc-rio.br
Site: www.puc-rio.br/ensinopesq/ccpg/progrel.html
Site: www.iri.puc-rio.br

O Programa de Pós-Graduação em Relações Internacionais é oferecido sob a responsabilidade acadêmico-administrativa do Departamento Instituto de Relações Internacionais.

COORDENADORES

Profa. Máira Siman Gomes
E-mail: mairasiman@yahoo.com

Prof. Roberto Vilchez Yamato
E-mail: roberto.v.yamato@gmail.com

COMISSÃO DE PÓS-GRADUAÇÃO E PESQUISA

Composição Amanda Alvares - Discente
Profa. Andrea Ribeiro Hoffmann
Profa. Isabel Rocha de Siqueira
Prof. Kai Michael Kenkel
Lucas Manuel - Discente Mestrado
Prof. Luis Manuel Rebelo Fernandes
Profa. Máira Siman Gomes
Profa. Marta Regina Fernandez Y Garcia Moreno
Prof. Roberto Vilchez Yamato
Thais Bakker - Discente Doutorado

CORPO DOCENTE

Profa. Andrea Ribeiro Hoffmann
Profa. Anna Gudrun Christina Leander
Profa. Carolina Moulin Aguiar (até fevereiro)
Profa. Isabel Rocha de Siqueira
Prof. James Casas Klausen
Prof. James Matthew Davies
Prof. João Franklin Abelardo Pontes Nogueira
Prof. Kai Michael Kenkel
Prof. Luis Manuel Rebelo Fernandes
Profa. Máira Siman Gomes
Profa. Marta Regina Fernandez Y Garcia Moreno
Profa. Mônica Herz
Prof. Paulo Luiz Moreaux Lavigne Esteves
Prof. Robert Brian James Walker

Prof. Roberto Vilchez Yamato
Prof. Stefano Guzzini

Professores
Colaboradores Profa. Cláudia Francisca Fuentes Julio (até julho)

PÓS-DOUTORANDOS

Bruno Eduardo Portela Borges de Magalhães
IES de origem: *Open University*
Orientador: Prof. Paulo Luiz Moreaux Lavigne Esteves

Jana Tabak Chor
IES de origem: PUC-Rio
Orientadora: Profa. Mônica Herz

Paulo Henrique de Oliveira Chamon
IES de origem: PUC-Rio
Orientadora: Profa. Mônica Herz

Marco Cepik
IES de origem: UFRGS
Orientadora: Profa. Mônica Herz

Fábio Borges
IES de origem: UNILA
Orientadora: Profa. Mônica Herz

CURSOS OFERECIDOS

Pós-Graduação **Mestrado Acadêmico**, iniciado em 1987
Stricto Sensu **Doutorado**, iniciado em 2011
(mestrado e **Mestrado e Doutorado em Relações Internacionais**
doutorado

Área de concentração:

I) Política Internacional

Linhas de pesquisa

- Globalização, governança e desenvolvimento
- Arquitetura do sistema internacional
- Conflito, violência e pacificação

Avaliados pela CAPES com conceito 5 para o quadriênio 2013/2016

Mestrado Profissional em Análise e Gestão de Políticas Internacionais: Resolução de Conflitos e Cooperação para o Desenvolvimento (MAPI), iniciado em 2016

Áreas de Concentração com suas respectivas linhas de atuação:

- I) Cooperação Internacional para o Desenvolvimento
- II) Atores e Modalidades de Cooperação Internacional para o Desenvolvimento
- III) Comércio Internacional e Investimento Direto Externo

Resolução de Conflitos Internacionais

I) Negociação Internacional e Mediação de Conflitos

II) Proteção Humanitária e Promoção dos Direitos Humanos

Avaliado pela CAPES com conceito 3 para o quadriênio 2013/2016

Programa de Pós-Graduação em Serviço Social

Rua Marquês de São Vicente, 225
Vila dos Diretórios, casa 209
Gávea - Rio de Janeiro - RJ - Brasil - CEP 22451-900
Telefones: 55 21 35271290 | 1291 | Fax: 55 21 35271292
Site: www.puc-rio.br/ensinopesq/ccpg/progser.html
Site: www.ser.puc-rio.br

O Programa de Pós-Graduação em Serviço Social é oferecido sob a responsabilidade acadêmico-administrativa do Departamento de Serviço Social.

COORDENADORA

Profa. Valéria Pereira Bastos
E-mail: vbastos@puc-rio.br

COMISSÃO DE PÓS-GRADUAÇÃO E PESQUISA

Composição Profa. Ana Elizabeth Lole dos Santos (a partir de novembro)
Profa. Andréia Clapp Salvador
Prof. Antonio Carlos de Oliveira
Profa. Ariane Rego de Paiva
Profa. Inez Terezinha Stampa
Profa. Irene Rizzini
Profa. Marcia Regina Botão Gomes
Profa. Nilza Rogéria de Andrade Nunes
Prof. Rafael Soares Gonçalves
Profa. Sindely Chahim de Avellar Alchorne (até julho)
Profa. Valéria Pereira Bastos

CORPO DOCENTE

Profa. Ana Elizabeth Lole dos Santos (a partir de novembro)
Profa. Andréia Clapp Salvador
Prof. Antonio Carlos de Oliveira
Profa. Ariane Rego de Paiva
Profa. Inez Terezinha Stampa
Profa. Irene Rizzini
Profa. Marcia Regina Botão Gomes
Profa. Nilza Rogéria de Andrade Nunes
Prof. Rafael Soares Gonçalves
Profa. Sindely Chahim de Avellar Alchorne (até julho)
Profa. Valéria Pereira Bastos

Professores Profa. Ana Elizabeth Lole dos Santos (até outubro)
Colaboradores Profa. Claudia Maria Costa Gomes
Profa. Luciene Alcinda de Medeiros
Profa. Sindely Chahim de Avellar Alchorne (a partir de julho)

PÓS-DOUTORANDOS

Ciro Andrade da Silva

IES de origem: UFVJM

Orientador: Prof. Rafael Soares Gonçalves

Claudia Franco Correa

IES de origem: UVA

Orientador: Prof. Rafael Soares Gonçalves

Elaine Marlova Venzon Francisco

IES de origem: UERJ

Orientadora: Profa. Inez Terezinha Stampa

Fabio Fonseca Figueiredo

IES de origem: UFRN

Orientadora: Profa. Valéria Pereira Bastos

Juliana Maria Batistuta Teixeira Vale

IES de origem: UFF

Orientadora: Profa. Irene Rizzini

Leandro Daniel Benmergui

IES de origem: *University of New York*

Orientador: Prof. Rafael Soares Gonçalves

Monica Torres de Alencar

IES de origem: UERJ

Orientadora: Profa. Inez Terezinha Stampa

Patrícia Oliveira de Freitas

IES de origem: UFRRJ

Orientadora: Profa. Irene Rizzini

Rafael da Costa Gonçalves de Almeida

IES de origem: IFRN

Orientador: Prof. Rafael Soares Gonçalves

Rita Emilia Alves Vitoriano

IES de origem: Aeronáutica/RJ

Orientadora: Profa. Inez Terezinha Stampa

CURSOS OFERECIDOS

Pós-Graduação

Stricto Sensu

*(mestrado e
doutorado)*

Mestrado Acadêmico, iniciado em 1972

Doutorado, iniciado em 2003

Mestrado e Doutorado em Serviço Social

Área de concentração:

I) Serviço Social, Questão Social, Direitos Sociais

Linhas de pesquisa

- Trabalho, políticas sociais e sujeitos coletivos

- Violência, direitos, serviço social e políticas intersetoriais

- Questões socioambientais, urbanas e formas de resistência social

Avaliados pela CAPES com conceito 5 para o quadriênio 2013/2016

Programa de Pós-Graduação em Teologia

Rua Marquês de São Vicente, 225
Edifício Cardeal Leme, sala 1160
Gávea - Rio de Janeiro - RJ - Brasil - CEP 22451-900
Tel.: 55 21 35271300 | 1301 | Fax: 55 21 35271302
E-mail: teopos@puc-rio.br
Site: www.puc-rio.br/ensinopesq/ccpg/progteo.html
Site: www.teo.puc-rio.br

O Programa de Pós-Graduação em Teologia é oferecido sob a responsabilidade acadêmico-administrativa do Departamento de Teologia.

COORDENADORA

Profa. Maria Teresa de Freitas Cardoso
E-mail: mtfcardoso@puc-rio.br

COMISSÃO DE PÓS-GRADUAÇÃO E PESQUISA

Composição Prof. Pe. Abimar Oliveira de Moraes
Profa. Francilaide de Queiroz Ronsi
Profa. Maria de Lourdes Corrêa Lima
Profa. Maria Teresa de Freitas Cardoso
Prof. Pe. Waldecir Gonzaga

CORPO DOCENTE

Prof. Pe. Abimar Oliveira de Moraes
Prof. Pe. André Luiz Rodrigues da Silva
Prof. Pe. Antonio Luiz Catelan Ferreira
Prof. Cesar Augusto Kuzma
Profa. Francilaide de Queiroz Ronsi
Prof. Pe. Heitor Carlos Santos Utrini
Prof. Dom Joel Portella Amado
Prof. Pe. Leonardo Agostini Fernandes
Prof. Pe. Luís Corrêa Lima S.J.
Prof. Pe. Luiz Fernando Ribeiro Santana
Profa. Lúcia Pedrosa de Pádua
Profa. Maria Clara Lucchetti Bingemer
Profa. Maria de Lourdes Corrêa Lima
Profa. Maria Teresa de Freitas Cardoso
Prof. Paulo Fernando Carneiro de Andrade
Prof. Pe. Waldecir Gonzaga

Professores
Colaboradores Prof. Pe. Mario de França Miranda S. J.

PÓS-DOUTORANDOS

Manoel Pacheco de Freitas Neto
IES de origem: *Pontifício Ateneu e Colégio Santo Anselmo - Roma*
Orientador: Prof. Pe. Luiz Fernando Ribeiro Santana

Marcelo Pereira Marujo
IES de origem: UFRN
Orientador: Prof. Pe. Waldecir Gonzaga

CURSOS OFERECIDOS

Pós-Graduação Mestrado Acadêmico, iniciado em 1972

Stricto Sensu Doutorado, iniciado em 1979

(mestrado e doutorado) Mestrado e Doutorado em Teologia

Áreas de concentração:

I) Teologia Bíblica

II) Teologia Sistemática Pastoral

Linhas de pesquisa

- Análise e interpretação de textos do Antigo Testamento e do Novo Testamento
- Religião e modernidade
- Fé e cultura

Avaliados pela CAPES com conceito 4 para o quadriênio 2013/2016







Corpo **Discente**

DIRETÓRIO CENTRAL DE ESTUDANTES – DCE ■

CENTROS ACADÊMICOS ■

ASSOCIAÇÃO DOS ALUNOS DE
PÓS-GRADUAÇÃO – APG ■

**Corpo
Discente**

Diretório Central dos Estudantes Raul Amaro Nin Ferreira – DCE

Rua Marquês de São Vicente, 225
Vila dos Diretórios, casa II
Gávea - CEP: 22451-900 - Rio de Janeiro - RJ - Brasil
Telefone: 55 21 35271636

Composição Gabriela Santiago de Matos
da Diretoria Julia Thurler Borges
Maria Eduarda Cantanhede Pires
Maria Meireles de Camargo Mariano
João Lucas Garcia Hirsch

CENTRO ACADÊMICO DE ADMINISTRAÇÃO – CAAD

Localização Rua Marquês de São Vicente, 225
Vila dos Diretórios, Casa I, frente – Gávea
CEP: 22451-900 - Rio de Janeiro – RJ – Brasil

Composição Victoria Gonçalves Marques da Costa
João Drummond Varela Gomes
Diego de Mattos Schad
Gabriel de Leo Leal Fonseca Rego
Rodrigo Canavarro Vieira Gomes

CENTRO ACADÊMICO DE ARQUITETURA E URBANISMO – CAAU

Localização Rua Marquês de São Vicente, 225 – Gávea
CEP: 22451-900 - Rio de Janeiro – RJ – Brasil
E-mail: ca.ampliado@gmail.com

Composição Bruno Bins Peixe Lima
Antonia Escorel C. de C. e Silva
Luisa Albuquerque Botelho
Camilla Rocha Paiva
Julia de Queiroz Pereira Luiz Alves

CENTRO ACADÊMICO DE ARTES CÊNICAS – CAARTE

Localização Rua Marquês de São Vicente, 225 – Gávea
CEP: 22451-900 - Rio de Janeiro – RJ – Brasil

Composição Jhonatas Vital Gomes
Maria Eduarda C. de M. Capotorto
Lucas de Carvalho Tavares Morel
Giulia Souza Felix
Marselha Maciel Alves

CENTRO ACADÊMICO DE ARTES E DESIGN – CRAA

Localização Rua Marquês de São Vicente, 225
Vila dos Diretórios, casa VII – Gávea
CEP: 22451-900 – Rio de Janeiro – RJ – Brasil

Composição Cecília Saldanha M. Q. de Almeida
Dafne de Freitas Costa Moreira
Victoria Bastos Montenegro
Nina Drummond
Rafaela Gonçalves da Nobrega

CENTRO ACADÊMICO DE CIÊNCIAS BIOLÓGICAS

Localização Rua Marquês de São Vicente, 225 – Gávea
CEP: 22451-900 – Rio de Janeiro – RJ – Brasil

Composição Veronica Vitoria da Silva Souza
Lucas Leal Camara
Renata Jaine da Cunha Felipe
Leonardo Silveira Marinho
Amanda Corsini Rezende Peixoto

CENTRO ACADÊMICO DE CIÊNCIAS SOCIAIS – CASOC

Localização Rua Marquês de São Vicente, 225
Vila dos Diretórios, Casa VI, fundos – Gávea
CEP: 22451-900 – Rio de Janeiro – RJ – Brasil

Composição Eric Damião Duarte
Lila Monducci C. B. S. de Oliveira
Caio Mendes Muniz
Gabriel Martins Stycer
Mariana dos Santos Batista

CENTRO ACADÊMICO DE COMUNICAÇÃO SOCIAL – CACOS

Localização Rua Marquês de São Vicente, 225
Vila dos Diretórios, Casa V, fundos – Gávea
CEP: 22451-900 – Rio de Janeiro – RJ – Brasil

Composição Elis Barreto Farias de Souza
Carolina Montenegro M. Felipetto
Victoria Borges Kompier
Caroline Mendonça de Abreu
Manuela de Oliveira Freitas

CENTRO ACADÊMICO EDUARDO LUSTOSA (DIREITO) – CAEL

Localização Rua Marquês de São Vicente, 225
Vila dos Diretórios, Casa IV, frente – Gávea
CEP: 22451-900 – Rio de Janeiro – RJ – Brasil
Telefone: 55 21 35271024

Composição Isabel Nolding Maia
Hannah Carolina M. de M. L. de Aquino
Gabriel Sutter Simões
Victor Izidro Martins B. Xavier
Fernando Rizzo Puglia de Azevedo

CENTRO ACADÊMICO DE ECONOMIA – CAECO

Localização Rua Marquês de São Vicente, 225
Vila dos Diretórios, casa I – Gávea
CEP: 22451-900 – Rio de Janeiro – RJ – Brasil

Composição Maria Oaquim de Medeiros
Daniel Adriano Carvalho Barbosa
João Gabriel Caetano Leite
Lucas Araujo Calbucci
Michelly Venancio Azevedo

CENTRO ACADÊMICO DE PEDAGOGIA – CAPED

Localização Rua Marquês de São Vicente, 225 – Gávea
CEP: 22451-900 – Rio de Janeiro – RJ – Brasil

Composição não houve candidatos

DIRETÓRIO ACADÊMICO ADHEMAR FONSECA (ENGENHARIA) – DAAF

Localização Rua Marquês de São Vicente, 225
Vila dos Diretórios, casa III – Gávea
CEP: 22451-900 – Rio de Janeiro – RJ – Brasil

Composição Lucas Andrade Pires
Fellipe dos Santos Lopez
Laura Marques de Souza Fernandes
Pedro Pires do Rio Mol
Catharina Melo Garcia

CENTRO ACADÊMICO DE FILOSOFIA – CAFIL

Localização Rua Marquês de São Vicente, 225 – Gávea
CEP: 22451-900 – Rio de Janeiro – RJ – Brasil

Composição Avner Coutinho Naime
Victoria Lacerda de Magalhães
Matheus Silva de Souza
Joaquim Torres Waddington
Railson de Jesus Tinoco

CENTRO ACADÊMICO GALILEU GALILEI (MATEMÁTICA E FÍSICA) – DAGG

Localização Rua Marquês de São Vicente, 225 – Gávea
CEP: 22451-900 – Rio de Janeiro – RJ – Brasil

Composição Não houve candidatos

CENTRO ACADÊMICO DE GEOGRAFIA – GNAISSE

Localização Rua Marquês de São Vicente, 225
Vila dos Diretórios, casa VI, frente – Gávea
CEP: 22451-900 – Rio de Janeiro – RJ – Brasil

Composição Danielle Cristine Gomes
Alexandra de Carvalho Loureiro
Marina Mello Haikal
Thayna da Costa e Silva
Paula Marcal Pinto de Almeida

CENTRO ACADÊMICO DE HISTÓRIA – CAHIS

Localização Rua Marquês de São Vicente, 225 – Gávea
CEP: 22451-900 – Rio de Janeiro – RJ – Brasil

Composição Laura de Paiva Paschoal G. Pessoa
Julia Costa da Silva Pedroso
Ana Clara Nunes Tavares
Herika Rodrigues Freire
Ana Carolina Peixoto Migliora

CENTRO ACADÊMICO DE INFORMÁTICA – CAINF

Localização Rua Marquês de São Vicente, 225
Vila dos Diretórios, Casa VIII, frente – Gávea
CEP: 22451-900 – Rio de Janeiro – RJ – Brasil

Composição não houve candidatos

CENTRO ACADÊMICO DE LETRAS – CALÉ

Localização Rua Marquês de São Vicente, 225
Vila dos Diretórios, Casa V – Gávea
CEP: 22451-900 – Rio de Janeiro – RJ – Brasil

Composição Raíssa Freitas Maciel
Hellen Aparecida Thiago Otaviano
Ramon Braz de Moraes
Maria Rafaela Schneider Paixão
Maria Carolina Rodrigues dos Santos

CENTRO ACADÊMICO DE PSICOLOGIA – CAPSI

Localização Rua Marquês de São Vicente, 225
Vila dos Diretórios, Casa IV – Gávea
CEP: 22451-900 – Rio de Janeiro – RJ – Brasil

Composição Sofia Sobral Jasmin
Marina Daniel da Conceição
Daniel Goldbach Schinazi
Melissa Pereira Nemi
Thais Alves Pimentel da Cruz

DIRETÓRIO ACADÊMICO DE QUÍMICA E DE ENGENHARIA QUÍMICA – DAQEQ

Localização Rua Marquês de São Vicente, 225 – Gávea
CEP: 22451-900 – Rio de Janeiro – RJ – Brasil

Composição Guilherme Martins Lopes Ferreira
Frederico Vieira Gutierrez
Luiza Bohrer de Barros e Azevedo
Erika Mecnas Vidal
Lucas Bernardo Furtado

CENTRO ACADÊMICO DE RELAÇÕES INTERNACIONAIS – CARI

Localização Rua Marquês de São Vicente, 225 – Gávea
CEP: 22451-900 – Rio de Janeiro – RJ – Brasil

Composição Larissa Magalhães da Silva Dias
Maria Clara Pfeiffer Noronha
João Pedro Barbosa Marins
Karollina Kaiser Gaudencio
Julia Nogueira da Costa Araujo

CENTRO ACADÊMICO DE SERVIÇO SOCIAL

Localização Rua Marquês de São Vicente, 225 – Gávea
CEP: 22451-900 – Rio de Janeiro – RJ – Brasil

Composição Ana Gabriela de Paiva Gonçalves
Walesca da Silva Marques
Julia Inacio Cabral
Jennifer Tuane A. do Nascimento
Marcella Matos Ferreira

CENTRO ACADÊMICO DOM HELDER CAMARA (TEOLOGIA)

Localização Rua Marquês de São Vicente, 225 – Gávea
CEP: 22451-900 – Rio de Janeiro – RJ – Brasil

Composição Marcela Machado Vianna Torres
Sonia Martins de Almeida Nogueira
Igor Januario da Silva
Natasha Pinheiro Magalhães Ribeiro
Lucas Henrique Tadeu de Oliveira

Corpo
Discente

Associação dos Alunos de Pós-Graduação – APG

Rua Marquês de São Vicente, 225
Vila dos Diretórios, casa V - Gávea
CEP: 22451-900 - Rio de Janeiro - RJ - Brasil

Composição Bheatrix Bienemann Favero – Departamento de Psicologia
Jose Candido Pereira Neto – Departamento de Psicologia
Maria Ramiro Melo Negreiros – Departamento de Artes e Design
Victor Tinoco de Souza – Departamento de Geografia
Jayme Karlos Reis Lopes – Departamento de Ciências Sociais

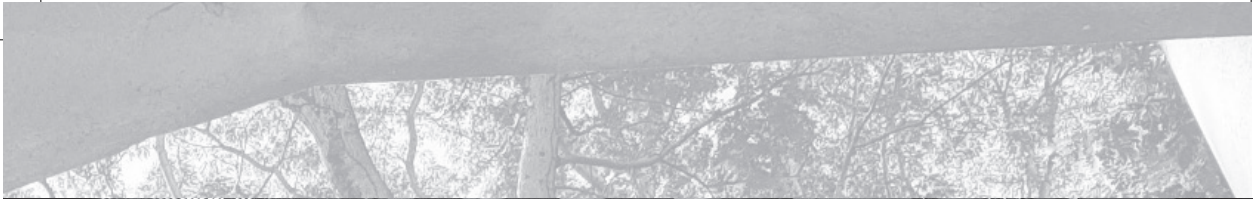



Funcionários **Técnico-Administrativos**

ASSOCIAÇÃO DOS FUNCIONÁRIOS DA PUC-RIO ■

A Associação dos Funcionários da PUC-Rio - AFPUC - foi fundada em 20/08/1964. A AFPUC é uma associação civil de fins não econômicos, não político-partidária, que congrega os funcionários da PUC-Rio. Seu objetivo é a representação profissional, social e cultural dos funcionários, junto à Universidade e à coletividade em geral.

PRESIDENTE

Luiz Claudio Ferreira Belfort (Cacau)

DIRETORIA EXECUTIVA

Daiana Mudesto da Cruz – Vice-Presidente

Adriana Ginú da Silva Cruz – 1ª Secretária

Daniela Silveira Soluri – 2ª Secretária (até o final do 1º semestre)

Leidiane Oliveira da Cruz – 2ª Secretária (a partir do 2º semestre)

Gabriel Lisboa da Silva – 1º Tesoureiro

Fabio Etienne Reitenbach Lau – 2º Tesoureiro

Davison da Silva Coutinho – Assessor

CONSELHO FISCAL

Antônio Carlos dos Santos

Carlos Eduardo dos Santos Lopes

Érika Cristina Dias da Costa

Julio Cesar Tavares Ferreira

Victor Bandeira Santana

CONSELHO DELIBERATIVO

Adriana Barbosa

Samuel de Oliveira Damasceno Monteiro

Sulamita dos Santos Girardi Menezes da Silva

Balanco de Atividades

Durante o ano de 2019, a cantina funcionou com uma grande variedade de lanches a preços mais acessíveis, não só para o associado, mas também para o não associado, com a facilidade de pagamento com cartões de crédito e débito. Mantivemos as promoções semanais, além dos produtos preferidos da comunidade PUC-Rio, tais como pão de queijo, salgados tradicionais e integrais, hambúrguer, cheeseburger, cheesetudo, misto quente, pão com ovo, pão com Polenguinho, pão com queijo, pão com manteiga, tapioca, tortas variadas, biscoitos doces e salgados, chocolates, picolé/sorvete, brownie, broa de milho, sucos variados, refrigerantes, água mineral, café, café com leite, chocolate quente etc.

Na área de **Eventos e Datas Comemorativas**, promovemos o Dia Internacional da Mulher, Dia das Mães e Dia dos Pais (com sorteio de brindes aos associados que afixaram uma foto com seus filhos no mural da Associação), Aulão de Ritmos e Zumba com a Cia. Daniel Saboya e Aulão de Muay Thai com os mestres Flavio Almendra e Wagner Tulio, Festa Junina dos Funcionários (com comidas e bebidas típicas vendidas a R\$ 2,00 e banda de forró tocando ao vivo), Festa dos Secretários (festa temática Neon, com um super *show* da dupla sertaneja Flávio & Ney, Dj Jr Mix arrasando nas *pick ups* e uma ação da Mary Kay, maquiando as associadas para a festa), campeonatos de Sinuca e Futebol de Salão.

Com relação às **Parcerias**, além das já existentes, aumentamos nosso rol de parceiros, que oferecem descontos aos associados, como a Construtora Cyrella e seus empreendimentos, o Salão Werner (Shopping da Gávea), SPA das Sobrancelhas, Quiosque L'Oréal (Shopping da Gávea), Dri Bar e Restaurante Ltda (Shopping da Gávea), Restaurante e Pizzaria Artesan e Restaurante Tio Ruy Beer House (ambos no Planetário da Gávea), Loja Mactown+ (Gávea e Shopping Fashion Mall), Centro de Formação de Condutores Gávea, Ambulatório São Lucas da MEDPUC, Espaço Laser (Shopping da Gávea), Parceria Arranjos Express (Shopping da Gávea) e Clínica Dentária Ortolook (Leblon). Além disso retomamos a parceria com a Drogeria Pacheco, com o Salão Elizier Coiffeur (Gávea) e com a Pizzaria Domino's (Leblon). Firmamos também um contrato com a Cacau Show, que permaneceu por sete meses, com um stand dentro da Associação, com venda de produtos com descontos para os associados.

Aumentamos o rol de **expositores**, fechando praticamente todas as semanas do ano, com exposição de produtos diversos, tais como artesanato, bijuterias, folhados, produtos indianos, calçados, bolsas, roupas de cama, mesa e banho, CDs e DVDs, produtos comestíveis deliciosos, de Minas e também de nosso Rio, ações promocionais com a Reserva, Wöllner, criatividade em 3D, Polishop e uso do Canudo Inox (conscientizando as pessoas a reduzir o uso de plástico em prol do meio ambiente), além do Kula Bazar, que é uma iniciativa de algumas funcionárias que vendem artigos de vestuário e calçados usados, praticamente novos (muitos ainda com etiqueta) ou com pouco uso, incentivando o desapego e o não acúmulo de itens que a pessoa não usa mais.

Com relação à **Responsabilidade Social**, a AFPUC, em parceria com o NEAM, pelo segundo ano, manteve a Páscoa Solidária, arrecadando caixas de bombons e doando às crianças da Rocinha (na Macega, Roupas Sujas e outras áreas da Comunidade). Em parceria com o NEAM e os voluntários do grupo TMJ da Comunidade da Rocinha, foram arrecadados brinquedos para a campanha Doe Brinquedos e Fabrique Sorrisos. Em parceria com o Ambulatório São Lucas (MEDPUC), promovemos a Campanha de Doação de Óculos de Grau. Além disso, auxiliamos financeiramente a realização do Arraiá do Anchieta, promovido pela Pastoral Universitária, fornecendo os lanches durante a realização da SIPAT, além de doações.

Pelo segundo ano, em parceria com o NEAM, promovemos o IV Laboratório de *Games*, que ocorreu na PUC-Rio no dia 21/09/2019, durante todo o dia, com 15 vagas disponibilizadas para filhos de associados. Mais um evento de sucesso! Ainda, em parceria com o NEAM e com o Laboratório de Inteligência Computacional Aplicada da PUC-Rio, disponibilizamos 10 vagas para filhos de associados participarem do *Play NEAM: Introdução à Programação*, utilizando uma metodologia lúdica para o ensino da inteligência artificial. O curso ocorreu no período de 15 a 25 de julho de 2019 e foi um sucesso, fazendo a alegria da garotada!

Na **Sala Anna Thompson** (antiga Sala das Mulheres), além das duas manicures que já atendem no local e uma designer de sobrancelhas e maquiagem, disponibilizamos os serviços de mais uma manicure, totalizando-se três profissionais nessa área, para melhor atender à demanda das associadas.

Na área de **esportes**, em parceria com o Prof. Paulo Junior, implementamos o HIIT, que é uma atividade física de circuitos curtos e intensos, com o objetivo de diminuir gordura e ganhar músculos, oferecida na academia da PUC-Rio.

Houve **Eleições** para a nova Diretoria da AFPUC, gestão do biênio 2020/2021, ocorrida nos dias 29 e 30 de outubro, com participação considerável dos associados durante a votação (761 votos válidos). Duas chapas foram inscritas, a saber, Chapa 01 - Representação Pra Valer e Chapa 02 - Transformação+, sendo a Chapa 02 a vitoriosa, com a maioria dos votos (409 votos).

Organizamos a **Feirinha de Natal**, no período de 3 a 6 de dezembro, no *pilotis* do prédio Cardeal Leme, com a presença de 16 expositores com produtos diversos, oferecidos a excelentes preços aos funcionários, além de facilidade de pagamento. Um sucesso!

Pelo terceiro ano consecutivo e, desta vez, com patrocínio da empresa Sodoxy, distribuímos aos associados 1.300 *Kits* da Seara, contendo uma bolsa térmica e uma Ave Fiesta, como Brinde de Natal - que já é algo aguardado ansiosamente pelos associados.

2019 foi um ano diferente em se tratando de Natal. Devido à crise financeira que assolou todo o nosso país, a PUC não conseguiu nos auxiliar financeiramente, para que promovêssemos a tradicional Festa de Natal para todos os funcionários e seus dependentes. Desta forma, promovemos a Festa de Natal da AFPUC, somente para associados, em evento realizado no dia 20 de dezembro,

das 14h às 20h, no Ginásio da PUC-Rio. A festa contou com um delicioso *buffet* de nossos parceiros César e Pedro Macedo e do restaurante Na Medida, bebidas geladíssimas, *Dj Jr. Mix*, com toda a estrutura de som, além do tradicional sorteio de 358 brindes aos associados.

Luiz Claudio Ferreira Belfort
Presidente da AFPUC





Quadros **Estatísticos**

ALUNOS ■

PROFESSORES ■

FUNCIONÁRIOS ■

ENSINO E PESQUISA ■

PRODUÇÃO CIENTÍFICA ■

Quadros Estatísticos

Alunos

QUADRO GERAL DE ALUNOS EM 2019

Centro	Graduação	Mestrado	Doutorado	Mestrado Profissional	Extensão	Especialização
CTCH	3.077	312	375	-	2.218	441
CTC	2.330	636	470	146	2.609	659
CCS	4.775	304	410	131	1.380	536
CCBS	148	-	-	-	204	742
Total	10.330	1.252	1.255	277	6.411	2.378

Fontes: Sistema de Administração Universitária / Escola Médica de Pós-Graduação / Coordenação Central de Extensão / Coordenação Central de Educação a Distância / Departamento de Administração

ALUNOS DE GRADUAÇÃO – 1941 A 1960

	1941	1950	1960
FACULDADES, ESCOLAS, INSTITUTOS			
Faculdade de Filosofia	70	309	461
Faculdade de Direito	24	196	300
Escola Politécnica	-	182	583
Instituto de Estudos Políticos e Sociais	-	-	110
Instituto Social	-	-	123
Instituto de Administração e Gerência	-	-	59
Instituto de Psicologia Aplicada	-	-	167
FACULDADES INCORPORADAS			
Escola de Enfermagem Luiza de Marillac	-	-	31
Faculdade de Filosofia Ciências e Letras Santa Úrsula	-	-	564
Total	94	687	2.398

Fonte: Anuários PUC-Rio

ALUNOS DE GRADUAÇÃO – 1971 A 2019

Centros/ Ano	1971	1980	1990	2000	2010	2015	2019
CTCH	1.194	1.931	1.747	1.848	2.525	3.104	3.077
CTC	2.071	2.394	2.504	2.335	2.852	3.363	2.330
CCS	1.523	3.294	3.247	5.203	7.234*	5.713	4.775
CCBS	-	-	-	-	-	119	148
INTER CENTROS	-	-	-	-	468	-	-
Total	4.788	7.619	7.498	9.386	13.079	12.299	10.330

Fontes: Anuários PUC-Rio / Coordenação Central de Graduação / Sistema de Administração Universitária

* Inclui 789 alunos do curso de História a Distância

ALUNOS DE GRADUAÇÃO DO CTCH – 1995 A 2019

Curso	1995	2000	2005	2010	2015	2019
Arquitetura	-	-	202	468	581	469
Artes Cênicas	-	-	-	29	50	67
Desenho Industrial	538	689	921	1.221	1.254	1.101
Filosofia	48	59	124	118	127	174
Letras	218	242	267	242	221	242
Pedagogia	76	129	127	93	99	111
Psicologia	572	665	769	685	665	757
Teologia	68	59	125	137	107	156
Totais	1.520	1.843	2.535	2.525	3.104	3.077

Fonte: Sistema de Administração Universitária

ALUNOS DE GRADUAÇÃO DO CTC – 1995 A 2019

Curso	1995	2000	2005	2010	2015	2019
Ciclo Básico/ CTC*	815	982	927	-	-	-
Ciclo Básico/ QUI*	94	52	58	-	-	-
Ciência da Computação	-	-	-	61	130	205
Engenharias	935	961	987	2.547	3.102	2.045
Física	12	16	8	14	11	20
Informática	-	320	446	-	-	-
Matemática	8	25	6	13	16	20
Química	2	6	4	9	22	23
Química Industrial	2	3	-	-	-	-
Sistemas de Informação	-	-	-	208	82	17
Tecnólogo em Proces- samento de Dados	932	382	1	-	-	-
Totais	2.800	2.747	2.639	2.852	3.363	2.330

*Os alunos do Ciclo Básico/CTC e do Ciclo Básico/QUI são computados em seus respectivos cursos profissionais pelo atual sistema de matrículas.

Fonte: Sistema de Administração Universitária

ALUNOS DE GRADUAÇÃO DO CCS – 1995 A 2019

Curso	1995	2000	2005	2010	2015	2019
Administração	1.008	1.385	1.371	1.262	999	833
Ciências Econômicas	448	384	390	424	406	405
Ciências Sociais	49	107	134	95	107	106
Comunicação Social	937	1.224	1.873	2.165	1.861	1.188
Direito	1.626	1.764	1.598	1.614	1.524	1.506
Geografia	55	92	174	192	126	133
História	68	119	145	936*	143	183
Relações Internacionais	-	10	227	418	438	328
Serviço Social	55	122	128	128	109	93
Sociologia e Política	1	-	-	-	-	-
Totais	4.247	5.207	6.040	7.381	5.713	4.775

Fonte: Sistema de Administração Universitária

* Inclui 789 alunos do curso de História a distância

ALUNOS DE GRADUAÇÃO DO CCBS – 1995 A 2019

Curso	1995	2000	2005	2010	2015	2019
Ciências Biológicas	-	-	-	-	119	148

Fonte: Sistema de Administração Universitária

ALUNOS DE PÓS-GRADUAÇÃO – 1971 A 2019

Centro	1971	1980	1990	2000	2010	2015	2019
CTCH	167	325	341	429	682	733	687
CTC	396	583	729	825	1.132	1.203	1.252
CCS	58	214	307	288	669	750	845
CCBS	427	90	54	-	-	-	-
Totais	1.048	1.212	1.431	1.542	2.483	2.686	2.784

Fontes: Anuários PUC-Rio / Coordenação Central de Pós-Graduação e Pesquisa / Sistema de Administração Universitária

ALUNOS DE PÓS-GRADUAÇÃO POR NÍVEL – 1995 A 2019

Centro	1995		2000		2005			2010			2015			2019		
	M	D	M	D	MP	M	D	MP	M	D	MP	M	D	MP	M	D
CTCH	339	162	236	193	-	328	316	-	299	383	-	305	428	-	312	375
CTC	511	318	434	391	48	624	420	95	606	431	185	577	441	146	636	470
CCS	355	5	239	49	92	416	107	89	410	170	94	359	297	131	304	410
Totais	1.205	485	909	633	140	1.368	843	184	1.315	984	279	1.241	1.166	277	1.252	1.255

M - Mestrado | D - Doutorado | MP - Mestrado Profissional

Fontes: Coordenação Central de Pós-Graduação e Pesquisa / Sistema de Administração Universitária

ALUNOS DE PÓS-GRADUAÇÃO DO CTCH POR NÍVEL – 1995 A 2019

Programa	1995		2000		2005		2010		2015		2019	
	M	D	M	D	M	D	M	D	M	D	M	D
Arquitetura	-	-	-	-	-	-	-	-	22	-	28	-
Design	14	-	33	-	55	32	49	69	39	73	62	40
Educação	63	29	49	33	31	66	34	63	35	90	37	61
Estudos da Linguagem	-	-	-	-	-	-	-	-	46	41	44	52
Filosofia	39	23	22	26	36	35	28	41	29	50	30	45
Letras	88	51	54	63	100	106	97	123	-	-	-	-
Literatura, Cultura e Contemporaneidade	-	-	-	-	-	-	-	-	44	67	40	61
Psicologia	57	33	38	35	37	37	55	47	53	45	55	58
Teologia	46	20	21	31	16	34	36	40	37	62	16	58
Totais	307	156	217	188	275	310	299	383	305	428	312	375

M - Mestrado | D - Doutorado | MP - Mestrado Profissional

Fonte: Coordenação Central de Pós-Graduação e Pesquisa / Sistema de Administração Universitária

ALUNOS DE PÓS-GRADUAÇÃO DO CTC POR NÍVEL – 1995 A 2019

Programa	1995		2000		2005			2010			2015			2019		
	M	D	M	D	MP	M	D	MP	M	D	MP	M	D	MP	M	D
Engenharia Civil	62	58	63	55	-	62	57	-	83	56	-	106	60	-	117	107
Eng. de Materiais e de Processos Químicos e Metalúrgicos	-	-	-	-	-	-	-	-	32	22	-	39	34	-	52	44
Engenharia de Produção	75	13	48	21	48	39	29	37	67	34	48	41	28	44	60	21
Engenharia Elétrica	94	54	91	86	-	88	95	-	113	88	-	86	92	-	106	68
Engenharia Mecânica	46	29	44	32	-	79	39	-	104	65	-	113	60	-	94	68
Engenharia Metalúrgica	43	24	32	34	-	26	27	-	-	-	-	-	-	-	-	-
Engenharia Urbana e Ambiental	-	-	-	-	-	-	-	58	-	-	100	-	-	75	-	-
Física	13	22	9	18	-	6	25	-	15	23	-	12	32	-	16	22
Informática	81	63	58	76	-	103	82	-	119	91	-	109	90	-	100	83
Matemática	20	15	30	19	-	26	14	-	15	22	37	14	19	27	24	27
Metrologia	-	-	33	-	-	36	-	-	34	-	-	33	-	-	43	-
Química	40	42	16	35	-	12	29	-	24	30	-	24	26	-	24	30
Totais	474	320	424	376	48	477	397	95	606	431	185	577	441	146	636	470

M - Mestrado | D - Doutorado | MP - Mestrado Profissional

Fonte: Coordenação Central de Pós-Graduação e Pesquisa / Sistema de Administração Universitária

ALUNOS DE PÓS-GRADUAÇÃO DO CCS POR NÍVEL – 1995 A 2019

Programa	1995		2000		2005			2010			2015			2019		
	M	D	M	D	MP	M	D	MP	M	D	MP	M	D	MP	M	D
Administração	91	-	68	13	92	53	17	89	82	22	53	39	57	37	41	58
Atuária	-	-	-	-	-	5	-	-	3	-	-	-	-	-	-	-
Ciências Jurídicas	14	-	-	-	-	-	-	-	-	-	-	-	-	-	-	-
Ciências Sociais	-	-	-	-	-	10	-	-	32	11	-	20	41	-	18	46
Comunicação Social	-	-	-	-	-	21	-	-	27	-	-	32	34	-	32	59
Direito	32	-	27	8	-	32	21	-	71	21	-	30	49	-	33	48
Economia	37	5	17	11	-	29	17	-	19	22	36	63	25	32	35	19
Geografia	-	-	-	-	-	-	-	-	23	-	-	37	8	-	30	44
História	52	-	30	21	-	35	31	-	52	46	5	61	33	27	43	47
Relações Internacionais	43	-	24	-	-	26	11	-	44	26	-	37	27	35	35	51
Serviço Social	47	-	24	-	-	36	11	-	57	22	-	40	23	-	37	38
Totais	316	5	190	53	92	247	108	89	410	170	94	359	297	131	304	410

M - Mestrado | D - Doutorado | MP - Mestrado Profissional

Fonte: Coordenação Central de Pós-Graduação e Pesquisa / Sistema de Administração Universitária

Alunos de Graduação – Naturalidade e Nacionalidade
– SÉRIE HISTÓRICA

Região	UF	1995	2000	2005	2011	2015	2019
Centro-oeste	DF	38	38	94	90	87	62
	GO	12	9	21	19	21	13
	MS	0	1	10	21	33	19
	MT	1	1	8	27	22	19
	Total	51	49	133	157	163	113
Nordeste	AL	1	0	5	10	15	17
	BA	4	2	85	126	102	73
	CE	1	2	36	72	58	47
	MA	1	2	21	40	29	29
	PB	6	4	27	35	37	53
	PE	7	5	36	68	51	29
	PI	41	0	12	7	3	6
	RN	45	32	24	30	17	7
	Total	108	47	259	408	327	268
Norte	AC	0	0	2	4	3	3
	AM	1	0	20	29	20	14
	AP	3	5	2	1	2	2
	PA	2	2	33	44	35	23
	RO	0	0	6	2	4	5
	RR	0	0	2	0	1	0
	TO	0	0	0	2	3	3
	Total	6	7	65	82	68	50
Sudeste	PR	8	11	45	60	63	46
	RS	7	4	59	65	53	37
	SC	0	1	21	25	36	20
	Total	15	16	125	150	152	103
Sul	PR	8	11	45	60	63	46
	RS	7	4	59	65	53	37
	SC	0	1	21	25	36	20
	Total	15	16	125	150	152	103
Estrangeiros		105	193	43	48	50	41
Naturalizados ou brasileiros nascidos no exterior		23	7	61	144	148	111

Fonte: Sistema de Administração Universitária

Alunos de Pós-Graduação – Naturalidade e Nacionalidade – SÉRIE HISTÓRICA

Região	UF	1995	2000	2005	2011	2015	2019
Centro-oeste	DF	0	2	11	9	26	30
	GO	0	5	8	8	12	15
	MS	0	0	1	0	9	5
	MT	0	0	0	5	5	5
	Total	0	7	20	22	52	55
Nordeste	AL	1	0	0	6	12	17
	BA	2	0	1	17	31	37
	CE	2	1	2	11	26	52
	MA	0	0	1	6	24	25
	PB	1	1	1	4	11	9
	PE	3	4	6	7	18	28
	PI	9	0	0	1	3	5
	RN	4	29	22	7	8	12
	Total	22	35	33	61	144	210
Norte	AC	0	0	0	1	1	3
	AM	0	0	0	7	6	12
	AP	0	1	1	0	0	1
	PA	0	0	0	13	41	34
	RO	0	0	0	0	1	2
	RR	0	0	0	0	1	1
	Total	0	1	1	21	51	53
Sudeste	ES	3	0	1	24	40	50
	MG	12	2	12	62	171	154
	RJ	444	567	1.062	908	1.598	1.819
	SP	9	28	54	56	99	112
	Total	468	597	1.129	1.050	1.908	2.135
Sul	PR	1	3	12	18	36	30
	RS	1	0	2	18	58	60
	SC	0	1	1	6	17	25
	Total	2	4	15	42	111	115
Estrangeiros		82	108	136	233	344	193
Naturalizados ou brasileiros nascidos no exterior		0	1	0	9	20	23

Fonte: Sistema de Administração Universitária

Alunos de graduação naturais de outros estados da Federação e estrangeiros em 2019

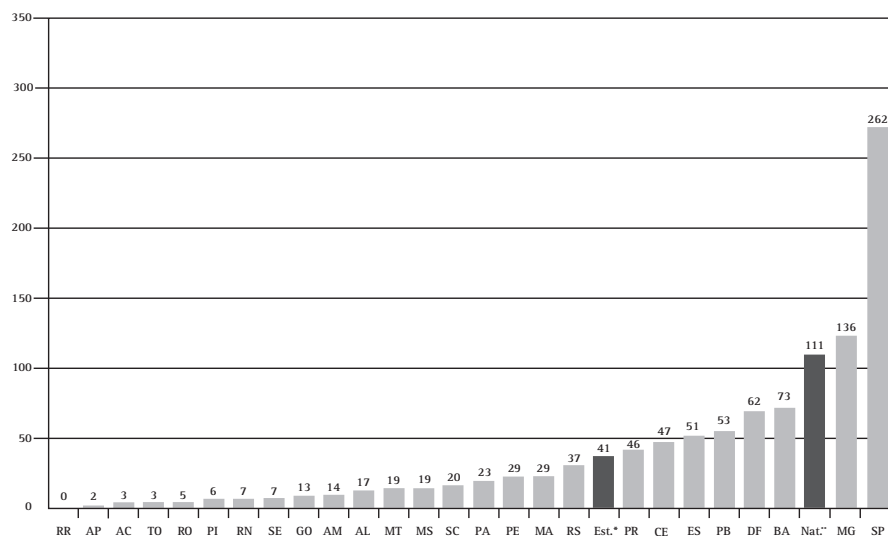

* Estrangeiros | ** Naturalizados ou brasileiros nascidos no exterior
 Fonte: Sistema de Administração Universitária

Alunos da Coordenação Central de Extensão (CCE)

POR CURSO – 2007 A 2019

Tipo de curso	2007	2010	2015	2016	2017	2018	2019
Especialização	1.531	1.835	1.007	1.017	1.229	1.155	1.671
Extensão	4.789	6.124	5.902	5.861	6.919	5.406	8.004
Mestrado Profissional	53	69	50	95	112	97	106
Eventos	-	-	-	-	-	-	1.450
Total	6.373	8.028	6.959	7.073	8.260	6.658	11.231

Fonte: Coordenação Central de Extensão

POR UNIDADE – 2007 A 2019

Unidade	2007	2010	2015	2016	2017	2018	2019
Gávea	3.432	4.232	5.057	4.846	5.005	4.504	6.096
Barra da Tijuca	-	971	465	313	283	229	178
Centro	1.393	1.370	914	1.032	999	836	1.106
Duque de Caxias	85	288	87	72	159	106	253
Botafogo	-	-	-	-	-	-	58
Cursos Externos	1.463	1.167	436	389	1.814	983	3.499
Total	6.373	8.028	6.959	6.652	8.260	6.658	11.190

Fonte: Coordenação Central de Extensão

Alunos PUC-Rio em programas de Intercâmbio

– 1996 A 2019

Unidade	1996	2000	2005	2010	2011	2012	2013	2014	2015	2016	2017	2018	2019
Intercâmbio Acadêmico	23	52	143	243	233	223	166	198	267	244	269	289	317
Ciência sem Fronteiras	-	-	-	-	-	67	127	94	184	95	0	0	0
Dupla Diplomação	-	-	36	44	48	39	46	21	39	44	35	47	44
Curta Duração	-	-	20	80	141	105	89	67	47	28	35	36	32
Total por ano	23	52	199	367	422	434	428	380	537	411	339	372	393
Principais Destinos	Estados Unidos, Espanha, Portugal e França												

Fonte: Coordenação Central de Cooperação Internacional (CCCI)

Alunos internacionais em programas de Intercâmbio na PUC-Rio – 1996 A 2019

Unidade	1996	2000	2005	2010	2011	2012	2013	2014	2015	2016	2017	2018	2019
Intercâmbio Acadêmico	57	123	244	623	553	627	779	902	734	780	678	534	527
Dupla Diplomação	-	-	12	8	7	12	19	23	18	24	26	33	30
Curso Intensivo	8	42	172	274	305	341	344	284	234	104	136	125	114
Programa Customizado	-	-	38	66	247	171	324	164	303	185	231	164	150
Estágio	-	-	-	-	6	29	13	20	15	12	13	22	33
Brazilians Seminars	-	-	-	-	-	-	-	-	-	8	12	11	17
Total por ano	65	165	466	971	1.118	1.180	1.479	1.393	1.304	1.113	1.096	889	871
Principais Nacionalidades	França, Estados Unidos, Espanha, Portugal, Alemanha, Noruega, Ásia												

Fonte: Coordenação Central de Cooperação Internacional (CCCI)

Coordenação Central de Educação a Distância

ALUNOS DE PÓS-GRADUAÇÃO (CCEAD)

Centro	Apoio ao presencial	Totalmente a distância
CTCH	0	0
CTC	577	54
CCS	11	0
Total	588	54

Fonte: Coordenação Central de Educação a Distância

ALUNOS DE GRADUAÇÃO (CCEAD)

Centro	Apoio ao presencial	Totalmente a distância
CTCH	7.261	2.963
CTC	17.521	1.350
CCS	11.167	228
CCBS	214	0
Total	36.163	4.541

Fonte: Coordenação Central de Educação a Distância

ALUNOS DAS DISCIPLINAS DE GRADUAÇÃO (CCEAD) – CTCH

Departamento/Órgão	Apoio ao presencial	Disciplina a distância
Arquitetura	2	0
Artes e Design	247	0
Cultura Religiosa	2.821	768
Educação	1.027	0
Filosofia	627	1.317
Letras	559	878
Psicologia	1.949	0
Teologia	29	0
Total	7.261	2.963

Fonte: Coordenação Central de Educação a Distância

ALUNOS DAS DISCIPLINAS DE GRADUAÇÃO (CCEAD) – CTC

Departamento/Órgão	Apoio ao presencial	Disciplina a distância
Engenharias	8.189	121
Engenharia Civil e Ambiental	414	1.229
Engenharia Elétrica	32	0
Engenharia Industrial	722	0
Engenharia Mecânica	382	0
Física	1.875	0
Informática	1.808	0
Matemática	2.899	0
Química	1.200	0
Total	17.521	1.350

Fonte: Coordenação Central de Educação a Distância

ALUNOS DAS DISCIPLINAS DE GRADUAÇÃO (CCEAD) – CCS

Departamento/Órgão	Apoio ao presencial	Disciplina a distância
Administração	5.571	0
Ciências Sociais	21	69
Comunicação Social	581	0
Direito	1.688	159
Economia	1.264	0
Empreendedorismo	1.200	0
Geografia e Meio Ambiente	402	0
História	417	0
Relações Internacionais	23	0
Total	11.167	228

Fonte: Coordenação Central de Educação a Distância

ALUNOS DAS DISCIPLINAS DE GRADUAÇÃO (CCEAD) – CCBS

Departamento/Órgão	Apoio ao presencial	Disciplina a distância
Biologia	214	0

Fonte: Coordenação Central de Educação a Distância

Alunos dos cursos de Extensão (Apoio ao Presencial) (CCEAD)

Departamento/Órgão	Apoio ao presencial	Disciplina a distância
CCE	2.498	657

Fonte: Coordenação Central de Educação a Distância

CURSOS LIVRES A DISTÂNCIA (CCEAD)

Departamento/Órgão	Disciplina	Matrículas
CNBB/CCEAD	Formação Política para Cristãos Leigos e Leigas - 2020-2021	65
RH/CCEAD	Procedimentos de Renovação de Matrícula	159
CCEAD	ENADE - 2019.2	663
Total		887

Fonte: Coordenação Central de Educação a Distância

Professores

CORPO DOCENTE – 1941 A 1960

Ano	1941			1950			1960		
Categoria	A	B	C	A	B	C	A	B	C
Quantidade	62	2	8	87	19	106	75	297	84
Total	72			212			456		

A – Professor Catedrático | B – Professor Assistente | C – Professor Contratado
 Fonte: Anuários PUC-Rio

CORPO DOCENTE – 1972 A 2019

Ano	1972				1990				2000				2010				2019			
Regime de Trabalho	QP		QC		QP		QC		QP		QC		QP		QC		QP		QC*	
Formação	D	M	D	M	D	M	D	M	D	M	D	M	D	M	D	M	D	M	D	M
CTCH	27	122	14	67	60	63	9	101	90	25	41	160	104	2	91	133	101	1	121	103
CTC	54	154	2	71	205	34	10	124	156	42	32	135	170	8	71	83	169	2	73	48
CCS	7	49	2	127	43	72	17	154	89	32	73	267	114	8	144	271	134	3	167	210
CCBS	-	-	-	-	-	-	-	-	1	0	0	0	3	0	3	1	6	0	30	10
TOTAL	88	325	18	265	308	169	36	379	336	99	146	563	391	18	309	488	410	6	391	371

QP - Quadro Principal / QC - Quadro Complementar / D – Doutores e Livre Docentes / M - Mestres, Especialistas e Graduados

*Quadro Complementar inclui os professores do Quadro Suplementar

Fonte: Anuários PUC-Rio e Superintendência Administrativa

CORPO DOCENTE DO CTCH EM 2019

Departamento	Quadro Principal		Quadro Complementar*		Total
	D	M	D	M	
Arquitetura e Urbanismo	7	0	15	38	60
Artes e Design	14	0	38	58	110
Educação	16	0	5	1	22
Filosofia	15	0	14	1	30
Letras	22	1	30	22	75
Psicologia	18	0	14	9	41
Teologia	16	0	20	12	48
Total	101	1	121	103	326

D – Doutores e Livre Docentes | M – Mestres, Especialistas e Graduados

* Quadro Complementar inclui os professores do Quadro Suplementar

Fonte: Superintendência Administrativa

CORPO DOCENTE DO CTC EM 2019

Departamento	Quadro Principal		Quadro Complementar*		Total
	D	M	D	M	
Centro de Estudos em Telecomunicações (CETUC)	13	0	2	0	15
Ciclo Profissional das Engenharias	0	0	29	31	60
Engenharia Civil	17	0	0	0	17
Engenharia Química e de Materiais	18	0	1	0	19
Engenharia Industrial	13	0	1	0	14
Engenharia Elétrica	12	2	3	0	17
Engenharia Mecânica	22	0	2	0	24
Física	18	0	6	0	24
Informática	24	0	14	9	47
Matemática	15	0	7	8	30
Metrologia (Pós-Graduação)	3	0	4	0	7
Química	14	0	4	0	18
Total	169	2	73	48	292

D – Doutores e Livre Docentes | M – Mestres, Especialistas e Graduados

*Quadro Complementar inclui professores do Quadro Suplementar

Fonte: Superintendência Administrativa

CORPO DOCENTE DO CCS EM 2019

Departamento	Quadro Principal		Quadro Complementar*		Total
	D	M	D	M	
Administração	21	0	25	19	65
Ciências Sociais	12	0	15	4	31
Comunicação Social	11	2	26	69	108
Direito	23	0	43	82	148
Economia	16	1	17	16	50
Geografia e Meio Ambiente	12	0	8	3	23
História	16	0	9	3	28
Instituto de Relações Internacionais	13	0	16	11	40
Serviço Social	10	0	8	3	21
Total	134	3	167	210	514

D – Doutores e Livre Docentes | M – Mestres, Especialistas e Graduados

*Quadro Complementar inclui professores do Quadro Suplementar

Fonte: Superintendência Administrativa

CORPO DOCENTE DO CCBS EM 2019

Departamento	Quadro Principal		Quadro Complementar*		Total
	D	M	D	M	
Biologia	5	0	10	1	16
Departamento de Medicina	0	0	2	0	2
Escola Médica de Pós-Graduação	0	0	18	9	27
Instituto de Odontologia	1	0	0	0	1
Total	6	0	30	10	46

D – Doutores e Livre Docentes | M – Mestres, Especialistas e Graduados

*Quadro Complementar inclui professores do Quadro Suplementar

Fonte: Superintendência Administrativa

DOCENTES DOS PROGRAMAS DE PÓS-GRADUAÇÃO DO CTCH SÉRIE HISTÓRICA DE 2010 A 2019

Programa	2010			2012			2014			2016			2018			2019		
	P	V	C	P	V	C	P	V	C	P	V	C	P	V	C	P	V	C
Arquitetura	-	-	-	-	-	-	9	0	0	11	0	0	10	0	0	10	0	0
Design	18	0	1	18	0	3	18	0	2	16	0	1	17	0	0	17	0	0
Educação	16	0	3	14	0	3	16	0	4	15	0	5	16	0	4	16	0	3
Estudos da Linguagem	-	-	-	14	2	6	16	2	3	16	1	1	16	0	1	15	0	1
Filosofia	14	0	0	14	2	2	16	0	0	16	0	3	16	0	0	16	0	1
Letras	32	0	6	25	0	9	-	-	-	-	-	-	-	-	-	0	0	0
Literatura, Cultura e Contemporaneidade	-	-	-	19	7	3	20	9	3	19	5	3	18	0	0	18	0	0
Psicologia (Psicologia Clínica)	17	0	0	17	0	0	18	0	0	18	0	2	18	0	1	18	0	0
Teologia	15	0	3	15	1	4	15	1	4	16	0	1	14	0	2	16	0	1
Total	112	0	13	136	12	30	128	12	16	127	6	16	125	0	8	126	0	6

P = Permanente | V = Visitante | C = Colaborador

Fonte: Coordenação Central de Planejamento e Avaliação / Vice-Reitoria para Assuntos Acadêmicos

Dados recebidos em 20/08/2020

DOCENTES DOS PROGRAMAS DE PÓS-GRADUAÇÃO DO CTC SÉRIE HISTÓRICA DE 2010 A 2019

Programa	2010			2012			2014			2016			2018			2019		
	P	V	C	P	V	C	P	V	C	P	V	C	P	V	C	P	V	C
Engenharia Civil	18	0	0	14	0	5	15	4	4	16	0	3	16	0	3	18	0	1
Engenharia de Materiais e de Processos Químicos e Metalúrgicos	14	0	1	14	0	1	13	0	2	12	0	4	16	0	2	18	0	2
Engenharia de Produção (acadêmico)	12	0	4	10	0	5	11	0	2	13	0	0	14	0	0	15	0	0
Engenharia de Produção (profissional)	6	0	2	6	0	2	8	0	6	11	0	1	10	0	1	11	0	1
Engenharia Elétrica	28	0	1	26	0	0	25	0	1	27	0	1	27	0	1	26	0	1
Engenharia Mecânica	17	0	4	18	0	2	18	0	2	17	1	2	21	0	1	22	0	0
Engenharia Urbana e Ambiental	11	10	0	10	7	3	10	10	12	10	8	7	10	7	6	11	6	5
Física	17	0	1	16	0	3	16	0	3	17	0	1	19	0	1	18	0	0
Informática	24	0	0	22	0	2	23	0	1	25	0	1	26	0	1	22	0	2
Matemática	16	0	1	13	0	2	17	0	5	18	0	4	16	0	2	18	0	2
Metrologia	8	1	1	8	1	1	8	0	0	9	0	0	10	0	0	12	0	0
Química	13	0	0	14	0	1	16	0	1	17	0	1	17	0	2	17	0	3
Total	184	11	15	171	8	27	180	14	39	192	9	25	202	7	20	208	6	17

P = Permanente | V = Visitante | C = Colaborador

Fonte: Coordenação Central de Planejamento e Avaliação / Vice-Reitoria para Assuntos Acadêmicos

Dados recebidos em 20/08/2020

DOCENTES DOS PROGRAMAS DE PÓS-GRADUAÇÃO DO CCS SÉRIE HISTÓRICA DE 2010 A 2019

Programa	2010			2012			2014			2016			2018			2019		
	P	V	C	P	V	C	P	V	C	P	V	C	P	V	C	P	V	C
Administração de Empresas (acadêmico)	22	0	2	22	1	1	22	0	0	20	0	3	17	0	4	19	3	2
Administração de Empresas (profissional)	22	0	4	17	0	2	18	0	10	18	0	3	16	0	7	18	0	7
Análise e Gestão de Políticas Internacionais	-	-	-	-	-	-	-	-	-	12	2	5	20	1	5	20	1	5
Ciências Sociais	12	0	1	13	0	1	12	0	1	13	0	1	13	0	1	13	0	1
Comunicação Social	11	0	0	11	0	0	11	0	1	11	0	1	13	0	1	10	0	2
Direito	18	0	6	18	1	4	19	0	2	19	0	3	21	0	5	21	0	4
Economia	12	0	2	13	0	2	12	0	4	12	0	3	13	0	4	14	0	5
Geografia	9	0	1	9	0	1	10	0	2	15	1	2	15	0	7	15	0	3
História Social da Cultura	14	0	4	16	2	4	17	0	6	17	0	6	18	0	6	16	3	4
Macroeconomia e Finanças (profissional)	-	-	-	-	-	-	-	-	-	12	0	3	13	0	6	11	0	5
Relações Internacionais	13	0	0	12	0	3	13	4	4	13	1	4	14	0	5	14	0	5
Serviço Social	8	0	5	8	0	3	7	0	3	8	0	3	10	0	3	10	0	3
Total	141	0	25	139	4	21	141	4	33	170	4	37	183	1	54	181	7	46

P = Permanente | V = Visitante | C = Colaborador

Fonte: Coordenação Central de Planejamento e Avaliação / Vice-Reitoria para Assuntos Acadêmicos

Dados recebidos em 20/08/2020

Funcionários

Funcionários - série histórica

Categoria	1980	1990	2000	2011		2016		2018*		2019	
				PUC-Rio*	Proj/Conv**	PUC-Rio*	Proj/Conv**	PUC-Rio*	Proj/Conv**	PUC-Rio*	Proj/Conv**
Técnico	142	152	226	212	365	258	394				
Administrativo/Operacional	575	564	687	819	217	1.010	156	1.279	662	1.173	841
Total	717	716	913	1.031	582	1.268	550	1.279	662	1.173	841

Fonte: Anuários da PUC-Rio / Superintendência de Recursos Humanos

*A partir de 2018, com o novo Plano de Cargos e Salários, não há mais a separação entre funcionários Técnicos e Administrativos/Operacionais.

Professores e funcionários homenageados por tempo de serviço na PUC-Rio em 2019

	20 anos		25 anos		30 anos		35 anos		40 anos		45 anos		50 anos	
	P	F	P	F	P	F	P	F	P	F	P	F	P	F
Lotação														
Reitoria	0	1	0	0	0	0	0	0	0	0	0	0	0	0
VRAC*	1	7	0	3	0	0	0	1	0	1	0	0	0	0
VRAD*	0	5	0	2	0	1	0	2	0	1	0	0	0	1
VRC*	0	5	0	2	0	2	0	0	0	0	0	0	0	0
VRD*	0	0	0	0	0	0	0	0	0	0	0	0	0	0
CTCH**	6	1	4	1	3	0	0	1	1	0	3	1	0	0
CTC**	4	6	6	0	11	0	4	2	5	1	1	1	1	0
CCS**	22	3	8	4	2	1	2	1	4	1	1	0	1	0
CCBS**	0	3	0	0	0	0	0	0	0	0	0	0	0	0
Totais	33	31	18	12	16	4	6	7	10	4	5	2	2	1
	64		30		20		13		14		7		3	

P – Professores | F – Funcionários

* Inclui funcionários lotados em todas as coordenações e órgãos vinculados a esta Vice-Reitoria

** Inclui professores e funcionários lotados em todos os Departamentos, Cursos e Unidades Complementares vinculados a este Centro

Fonte: Vice-Reitoria para Assuntos Comunitários

Ensino e Pesquisa

Cursos de Graduação

Cursos	ano de início	Conceito ENADE ciclos avaliativos (1)					Guia do Estudante da Editora Abril (nº. de estrelas) (2)
		de 2004 a 2006	de 2007 a 2009	de 2010 a 2012	de 2013 a 2015	de 2016 a 2018	2019
Administração	1975	5	4	4	4	4	4
Arquitetura e Urbanismo	2002	5	5	3	3	4	3
Artes Cênicas	2009	-	curso novo	**	**	**	3
Ciências Biológicas	2011	-	curso novo	curso novo	4	4	4
Ciências Econômicas	1961	5	5	2	3	5	5
Ciências Sociais - Bacharelado	1941	5	5	5	4	4	5
Ciências Sociais - Licenciatura				4	4	4	5
Ciência da Computação	2009	-	curso novo	SC*	5	4	5
Comunicação Social - Cinema	2005	5	5	**	**	5	3
Comunicação Social - Jornalismo	1951	4	4	4	3	5	3
Comunicação Social - Publicidade e Propaganda	1951	4	4	4	3	3	4
Design	1972	4	4	3	3	4	5
Direito	1941	4	4	4	4	4	4
Engenharia - Ambiental	2002	*	5	4	4	****	4
Engenharia - Civil	1948	*	5	4	3	4	5
Engenharia - Computação	1985	4	3	4	4	4	4
Engenharia - Controle e Automação	1997	*	3	3	4	5	4
Engenharia - Elétrica	1948	*	5	4	4	4	5

Engenharia - Materiais	2010	*	SC*	3	***	4	4
Engenharia - Mecânica	1948	*	3	4	3	3	5
Engenharia - Nanotecnologia	2011	-	curso novo	curso novo	curso novo	5	4
Engenharia - Petróleo	2005	*	5	5	4	4	4
Engenharia - Produção	2000	*	4	3	3	4	4
Engenharia - Química	1948	*	5	3	4	4	4
Filosofia - Bacharelado	1941	*	4	3	3	3	5
Filosofia - Licenciatura	1941			3	5	4	5
Física	1958	5	SC*	5	5	5	5
Geografia - Bacharelado	1941	4	4	5	3	4	4
Geografia - Licenciatura	1941			5	5	3	5
História - Bacharelado	1941	4	5	5	3	3	5
História - Licenciatura	1941			3	4	4	5
Letras - Bacharelado	1941	4	4	4	4	4	4
Letras - Licenciatura	1941			4	4	5	4
Matemática	1950	4	SC*	SC*	5	4	5
Pedagogia	1941	4	5	5	5	4	5
Psicologia	1958	4	2	4	3	4	5
Química	1969	5	SC*	SC*	5	5	5
Relações Internacionais	2003	*	5	4	SC*	4	4
Serviço Social	1946	4	4	4	4	3	5
Sistemas de Informação	1999	4	4	5	4	4	NC
Teologia	1968	NA	NA	NA	4	3	NC

(1) Conceito máximo no ENADE = 5

(2) Máximo de estrelas, máximo de 5 no Guia do Estudante da Editora Abril

NC - Não consta da lista de cursos avaliados pelo Guia do Estudante

NA - Não avaliado (curso novo ou não avaliado pelo ENADE)

* Os cursos sem conceito (SC) não tiveram número de participantes suficiente para gerar um resultado.

** Curso não avaliado pelo Enade.

*** Curso em extinção e sem alunos concluintes.

**** Curso avaliado pelo Enade 2019 (aguardando resultado).

Fonte: Coordenação Central de Graduação / Guia do Estudante da Editora Abril

Programas de Pós-Graduação

Centro	Programa	Nível	Ano de início	Conceito Capes
CTCH	Arquitetura	M	2013	3
	Educação	M	1965	5
		D	1976	
	Design	M	1994	5
		D	2003	
	Filosofia	M	1973	5
		D	1985	
	Estudos da Linguagem	M	2011	5
		D	2011	
	Literatura, Cultura e Contemporaneidade	M	2011	5
		D	2011	
	Psicologia	M	1966	5
		D	1985	
	Teologia	M	1972	4
D		1979		

Centro	Programa	Nível	Instalação	Conceito Capes
CTC	Engenharia Civil	M	1965	6
		D	1984	
	Engenharia Elétrica	M	1963	7
		D	1981	
	Engenharia Mecânica	M	1964	7
		D	1980	
	Engenharia de Materiais e de Processos Químicos e Metalúrgicos	M	1971	5
		D	1991	
	Engenharia de Produção	M	1967	5
		D	1993	
		Mestrado Profissional	2001	4
	Engenharia Urbana e Ambiental	Mestrado Profissional	2007	3
	Física	M	1965	6
		D	1968	
	Informática	M	1967	7
		D	1975	
	Matemática	M	1969	7
		D	1974	
	Metrologia	M	1996	5
Química	M	1969	5	
	D	1971		

Centro	Programa	Nível	Instalação	Conceito Capes
CCS	Administração de Empresas	M	1972	5
		D	1997	
		Mestrado Profissional	2001	5
	Ciências Sociais	M	2004	4
		D	2009	
	Comunicação Social	M	2003	4
		D	2012	
	Direito	M	1972	5
		D	1999	
	Economia	M	1978	7
		D	1993	
		Mestrado Profissional	2015	4
	Geografia	M	2007	4
		D	2015	
	História Social da Cultura	M	1987	5
		D	1998	
	Relações Internacionais	M	1987	5
		D	2001	
Mestrado Profissional		2016	3	
Serviço Social	M	1972	5	
	D	2003		

Capes - Coordenação de Aperfeiçoamento de Pessoal de Nível Superior

NA - Não avaliado (programa novo)

Períodos de Avaliação: 2010 a 2012 e 2013 a 2016

Fonte: Coordenação Central de Pós-Graduação e Pesquisa

TÍTULOS ATRIBUÍDOS POR CURSO DE GRADUAÇÃO DO CTCH – 1995 A 2019

Curso	Bacharéis e Licenciados								
	1995	2000	2005	2010	2015	2016	2017	2018	2019
Arquitetura e Urbanismo	-	-	-	31	87	84	103	90	98
Artes Cênicas	-	-	-	-	2	10	10	11	17
Desenho Industrial	67	117	162	131	164	142	174	233	163
Filosofia	5	3	18	27	19	34	38	42	33
Letras	55	26	38	37	45	35	22	36	43
Pedagogia	17	29	25	25	15	20	18	17	149
Psicologia	76	127	148	121	129	115	100	107	128
Teologia	4	14	6	14	18	9	12	10	23
Total	224	317	397	403	507	478	490	602	654

Fonte: Sistema de Administração Universitária - Dados recebidos em 19/08/2020

TÍTULOS ATRIBUÍDOS POR CURSO DE GRADUAÇÃO DO CTC – 1995 A 2019

Curso	Bacharéis e Licenciados								
	1995	2000	2005	2010	2015	2016	2017	2018	2019
Ciência da Computação	-	-	-		7	4	5	8	21
Engenharias	188	269	284	289	377	367	461	491	401
Física	6	15	4	1	1	1	2	4	6
Informática	-	-	59	-	-	-	-	-	-
Matemática	2	13	5	2	2	7	1	9	4
Química	0	6	1	1	2	1	2	4	2
Química Industrial	0	3	-	-	-	-	-	-	-
Sistemas de Informação	-	-	-	58	14	16	12	4	8
Tecnólogo em Processamento de Dados	136	174	6	-	-	-	-	-	-
Total	332	480	359	356	419	406	498	533	442

Fonte: Sistema de Administração Universitária - Dados recebidos em 19/08/2020

TÍTULOS ATRIBUÍDOS POR CURSO DE GRADUAÇÃO DO CCS – 1995 A 2019

Curso	Bacharéis e Licenciados								
	1995	2000	2005	2010	2015	2016	2017	2018	2019
Administração	86	226	242	200	213	182	190	165	145
Ciências Econômicas	42	99	70	92	79	61	84	65	50
Ciências Sociais	-	10	25	8	23	27	6	19	16
Comunicação Social	173	232	339	412	400	397	414	338	276
Direito	159	322	295	255	277	263	238	247	261
Geografia	3	18	26	45	33	31	15	24	27
História	9	12	28	39	32	22	30	27	30
Relações Internacionais	-	-	-	75	91	110	94	59	74
Serviço Social	4	23	37	24	34	22	15	18	19
Sociologia e Política	6	-	-	-	-	-	-	-	0
Total	482	942	1.062	1.172	1.204	1.160	1.123	992	898

Fonte: Sistema de Administração Universitária - Dados recebidos em 19/08/2020

TÍTULOS ATRIBUÍDOS POR CURSO DE GRADUAÇÃO DO CCBS – 1995 A 2019

Curso	Bacharéis e Licenciados				
	2015	2016	2017	2018	2019
Ciências Biológicas	14	12	13	24	27

Fonte: Sistema de Administração Universitária - Dados recebidos em 19/08/2020

BOLSAS DE ESTUDO DE GRADUAÇÃO POR CENTRO EM 2019

Centro	Desempenho Acadêmico	TEPP	Prêmio	Licenciatura	Desafio	Vestibular
CTCH	25	17	14	89	-	-
CTC	55	15	15	-	25	-
CCS	165	14	30	83	-	3
CCBS	1	-	1	8	-	-
Total	246	46	60	180	25	3

Fonte: SGU - Coordenação Central de Graduação

BOLSAS PET DE GRADUAÇÃO (MEC – SESu) EM 2019

Departamento/Curso	
Arquitetura e Urbanismo e Engenharia Civil e Ambiental	12
Ciências Econômicas	12
Direito	12
Geografia e Meio Ambiente	12
História	12
Letras	12
Relações Internacionais	12
Total	84

Fonte: Coordenação Central de Graduação

BOLSAS DE PESQUISA DE INICIAÇÃO CIENTÍFICA (POR CENTRO) EM 2019.2/2020.1

Centro	PIBIC (CNPq)*	PIBITI (CNPq)**	Edital IC	IC da Instituição	IT da Instituição	FAPERJ	Outras
CTCH	62	13	2	26	3	20	24
CTC	49	14	4	18	2	6	21
CCS	81	3	-	52	1	5	64
CCBS	-	-	-	5	-	-	-
Total	192	30	6	101	6	31	109

* PIBIC - Programa Institucional de Bolsas de Iniciação Científica

** PIBITI - Programa Institucional de Bolsas de Iniciação em Desenvolvimento Tecnológico e Inovação

Fonte: Coordenação Central de Pós-Graduação e Pesquisa

QUADRO GERAL DE BOLSAS DE PÓS-GRADUAÇÃO – 2010 A 2019

Fonte	2010			2015			2016			2017			2018			2019		
	M	D	PD	M	D	PD	M	D	PD	M	D	PD	M	D	PD	M	D	PD
CAPES	427	216	12	365	358	35	352	344	41	328	370	43	336	323	47	350	302	44
CNPq	229	247	0	223	237	0	220	236	0	213	234	0	215	234	0	215	234	0
FAPERJ	17	30	14	26	30	15	20	25	7	20	29	2	15	22	1	19	26	0
PUC-Rio	558	475	0	284	237	0	282	266	0	325	284	0	333	339	0	329	389	0
Total	1.231	968	26	898	862	50	874	871	48	886	917	45	899	918	48	913	951	44

M - Mestrado | D - Doutorado | PD - Pós-Doutorado

Há pós-doutorandos vinculados diretamente a projetos e orientadores, não contabilizados.

Fonte: Coordenação Central de Pós-Graduação e Pesquisa.

QUADRO GERAL DE BOLSAS DE PÓS-GRADUAÇÃO POR CENTRO EM 2019

Fonte	CTCH			CTC			CCS		
	M	D	PD	M	D	PD	M	D	PD
CAPES	78	111	9	177	107	26	95	84	9
CNPq	62	61	0	103	150	0	50	23	0
FAPERJ	5	7	0	9	13	0	5	6	0
PUC-Rio	82	82	0	169	144	0	78	163	0
Total	227	261	9	458	414	26	228	276	9

M - Mestrado | D - Doutorado | PD - Pós-Doutorado

Há pós-doutorandos vinculados diretamente a projetos e orientadores, não contabilizados.

Fonte: Coordenação Central de Pós-Graduação e Pesquisa.

BOLSAS DE MESTRADO – 2008 A 2019

Centro	2008	2009	2010	2011	2012	2013	2014	2015	2016	2017	2018	2019
CTCH	281	291	299	320	293	196	214	202	219	212	233	227
CTC	449	502	538	536	529	449	536	440	422	444	438	458
CCS	348	399	394	388	359	310	306	256	233	230	228	228
Total	1.078	1.192	1.231	1.244	1.181	955	1.056	898	874	886	899	913

Fonte: Coordenação Central de Pós-Graduação e Pesquisa.

BOLSAS DE DOUTORADO – 2008 A 2019

Centro	2008	2009	2010	2011	2012	2013	2014	2015	2016	2017	2018	2019
CTCH	360	382	388	370	389	313	339	315	281	281	272	261
CTC	382	387	404	409	427	369	396	351	374	388	389	414
CCS	148	171	176	183	192	186	207	196	216	248	257	276
Total	890	940	968	962	1.008	868	942	862	871	917	918	951

Fonte: Coordenação Central de Pós-Graduação e Pesquisa.

BOLSAS DE PÓS-DOUTORADO – 2009 A 2019

Centro	2009	2010	2011	2012	2013	2014	2015	2016	2017	2018	2019
CTCH	4	5	5	7	17	17	13	13	10	9	9
CTC	9	21	23	25	30	36	29	26	26	29	26
CCS	0	0	1	1	7	7	8	9	9	10	9
Total	13	26	29	33	54	60	50	48	45	48	44

Há pós-doutorandos vinculados diretamente a projetos e orientadores, não contabilizados.

Fonte: Coordenação Central de Pós-Graduação e Pesquisa.

BOLSAS DE MESTRADO DO CTCH – 2008 A 2019

Fonte	2008	2009	2010	2011	2012	2013	2014	2015	2016	2017	2018	2019
CAPES	82	79	83	64	66	66	72	80	78	79	79	78
CNPq	54	59	65	64	63	59	64	66	65	62	62	62
FAPERJ	7	7	6	6	9	7	8	8	5	4	3	5
PUC-Rio	138	146	145	186	155	64	70	48	71	67	89	82
Total	281	291	299	320	293	196	214	202	219	212	233	227

Fonte: Coordenação Central de Pós-Graduação e Pesquisa.

BOLSAS DE DOUTORADO DO CTCH – 2008 A 2019

Fonte	2008	2009	2010	2011	2012	2013	2014	2015	2016	2017	2018	2019
CAPES	97	104	98	84	66	80	87	141	122	130	122	111
CNPq	61	57	61	62	59	60	62	63	60	61	61	61
FAPERJ	9	8	7	7	11	11	10	10	7	10	4	7
PUC-Rio	193	213	222	217	253	162	180	101	92	80	85	82
Total	360	382	388	370	389	313	339	315	281	281	272	261

Fonte: Coordenação Central de Pós-Graduação e Pesquisa.

BOLSAS DE PÓS-DOUTORADO DO CTCH – 2009 A 2019

Fonte	2009	2010	2011	2012	2013	2014	2015	2016	2017	2018	2019
CAPES	0	1	1	0	8	9	7	16	9	9	9
CNPq	0	0	0	0	0	0	0	0	0	0	0
FAPERJ	4	4	4	7	9	8	6	4	1	0	0
PUC-Rio	0	0	0	0	0	0	0	0	0	0	0
Total	4	5	5	7	17	17	13	20	10	9	9

Há pós-doutorandos vinculados diretamente a projetos e orientadores, não contabilizados.

Fonte: Coordenação Central de Pós-Graduação e Pesquisa.

TAXAS ESCOLARES – CTCH

Fonte - CAPES	2014	2015	2016	2017	2018	2019
Mestrado	79	103	90	84	86	85
Doutorado	95	130	124	123	121	119

Fonte: Coordenação Central de Pós-Graduação e Pesquisa.

BOLSAS DE MESTRADO DO CTC – 2008 A 2019

Fonte	2008	2009	2010	2011	2012	2013	2014	2015	2016	2017	2018	2019
CAPES	127	178	195	162	178	169	207	182	177	159	163	177
CNPq	113	114	116	108	106	105	107	105	105	101	103	103
FAPERJ	17	9	7	15	12	11	8	13	10	12	8	9
PUC-Rio	192	201	220	251	233	164	214	140	130	172	164	169
Total	449	502	538	536	529	449	536	440	422	444	438	458

Fonte: Coordenação Central de Pós-Graduação e Pesquisa.

BOLSAS DE DOUTORADO DO CTC – 2008 A 2019

Fonte	2008	2009	2010	2011	2012	2013	2014	2015	2016	2017	2018	2019
CAPES	67	73	84	83	99	96	103	115	122	136	108	107
CNPq	159	158	162	169	155	154	151	151	153	150	150	150
FAPERJ	21	16	16	14	13	8	9	14	12	11	12	13
PUC-Rio	135	140	142	143	160	111	133	71	87	91	119	144
Total	382	387	404	409	427	369	396	351	374	388	389	414

Fonte: Coordenação Central de Pós-Graduação e Pesquisa.

BOLSAS DE PÓS-DOUTORADO DO CTC – 2009 A 2019

Fonte	2009	2010	2011	2012	2013	2014	2015	2016	2017	2018	2019
CAPES	2	11	12	13	20	26	21	16	25	28	26
CNPq	0	0	1	1	0	0	0	0	0	0	0
FAPERJ	7	10	10	11	10	10	8	3	1	1	0
PUC-Rio	0	0	0	0	0	0	0	0	0	0	0
Total	9	21	23	25	30	36	29	19	26	29	26

Há pós-doutorandos vinculados diretamente a projetos e orientadores, não contabilizados.

Fonte: Coordenação Central de Pós-Graduação e Pesquisa.

TAXAS ESCOLARES – CTC

Fonte - CAPES	2014	2015	2016	2017	2018	2019
Mestrado	39	151	161	154	163	172
Doutorado	26	77	71	59	57	60

Fonte: Coordenação Central de Pós-Graduação e Pesquisa.

BOLSAS DE MESTRADO DO CCS – 2008 A 2019

Fonte	2008	2009	2010	2011	2012	2013	2014	2015	2016	2017	2018	2019
CAPES	121	151	149	120	125	120	118	103	97	90	94	95
CNPq	46	50	48	52	50	50	53	52	50	50	50	50
FAPERJ	9	5	4	6	6	6	4	5	5	4	4	5
PUC-Rio	172	193	193	210	178	134	131	96	81	86	80	78
Total	348	399	394	388	359	310	306	256	233	230	228	228

Fonte: Coordenação Central de Pós-Graduação e Pesquisa.

BOLSAS DE DOUTORADO DO CCS – 2008 A 2019

Fonte	2008	2009	2010	2011	2012	2013	2014	2015	2016	2017	2018	2019
CAPES	35	32	34	39	45	81	84	102	100	104	93	84
CNPq	22	22	24	23	23	23	24	23	23	23	23	23
FAPERJ	9	11	7	9	8	7	6	6	6	8	6	6
PUC-Rio	82	106	111	112	116	75	93	65	87	113	135	163
Total	148	171	176	183	192	186	207	196	216	248	257	276

Fonte: Coordenação Central de Pós-Graduação e Pesquisa.

BOLSAS DE PÓS-DOUTORADO DO CCS – 2009 A 2019

Fonte	2009	2010	2011	2012	2013	2014	2015	2016	2017	2018	2019
CAPES	0	0	1	1	6	7	7	9	9	10	9
CNPq	0	0	0	0	0	0	0	0	0	0	0
FAPERJ	0	0	0	0	1	0	1	0	0	0	0
PUC-Rio	0	0	0	0	0	0	0	0	0	0	0
Total	0	0	1	1	7	7	8	9	9	10	9

Há pós-doutorandos vinculados diretamente a projetos e orientadores, não contabilizados.

Fonte: Coordenação Central de Pós-Graduação e Pesquisa.

TAXAS ESCOLARES – CCS

Fonte - CAPES	2014	2015	2016	2017	2018	2019
Mestrado	60	83	94	94	86	78
Doutorado	64	80	96	123	126	126

Fonte: Coordenação Central de Pós-Graduação e Pesquisa.

TAXAS ESCOLARES – CAPES

Centro	Mestrado	Doutorado
CTCH	85	119
CTC	172	60
CCS	78	126
Total	335	305

Fonte: Coordenação Central de Pós-Graduação e Pesquisa.

BOLSAS DE PESQUISA DO CORPO DOCENTE

Agência de fomento / Centro	CNPq – Produtividade em Pesquisa	CNPq – Desenvolvimento Tecnológico e Extensão Inovadora
CTCH	44	-
CTC	108	5
CCS	41	-
Total	193	5

Fonte: Coordenação Central de Pós-Graduação e Pesquisa

PROJETOS DE PESQUISA APROVADOS PELA FAPERJ EM 2019

Centro	Cientista do Nosso Estado	Jovem Cientista do Nosso Estado	Total
CTCH	4	3	7
CTC	8	4	12
CCS	4	3	7
Total	16	10	26

Fonte: Fundação Carlos Chagas Filho de Amparo à Pesquisa do Estado do Rio de Janeiro (FAPERJ)

GRUPOS DE PESQUISA CADASTRADOS NO CNPq EM 2019

Centro	Grupos
CTCH	58
CTC	46
CCS	43
Total	147

Fonte: Diretório dos Grupos de Pesquisa no Brasil - CNPq -
Consulta feita em agosto/20120

Divisão de Bibliotecas e Documentação – DBD

Categoria	Total
Acervo no Catálogo da Biblioteca (Pergamum) Livros e outros tipos de materiais com exceção de periódicos e multimídia	Títulos: 203.818 Exemplares: 246.719 Recurso Eletrônico: 914
Acervo no Catálogo da Biblioteca (Pergamum) Periódicos	Título: 3.577 Exemplares: 225.845 Recurso Eletrônico: 332
Acervo no Catálogo da Biblioteca (Pergamum) Multimídia	Títulos: 1.074 Exemplares: 1.686
Teses e Dissertações (PUC-Rio) Digitais	18.931
Acervo em Bases de Dados	Livros (eBooks): acesso a mais de 400.000 títulos nas bases: eBook Academic Collection + ACLS Humanitie + Springer – Lecture Notes in Computer Science 2011 / 2012 e no Portal da CAPES Periódicos: acesso a mais de 48.000 títulos em texto completo (no Portal CAPES), além dos indexados nas bases assinadas pela PUC-Rio
Bases de Dados	16 bases assinadas pela PUC-Rio e acesso integral ao Portal CAPES com 135 bases em texto completo + 130 bases referenciais, de patentes, normas técnicas, livros, etc.
Área ocupada / Nº de Lugares para Estudo	4.0001,96 m ² / 804 (todas as Bibliotecas)
Acervo no Catálogo da Biblioteca (Pergamum)	44
Computadores para uso dos frequentadores	42

<p>Circulação de materiais (empréstimos + renovações + consultas ao acervo na Biblioteca)</p>	<p>30.229 empréstimos 52.067 renovações Total = 82.296</p> <p>7.048 consultas</p>
<p>Total de Atendimentos - Solicitações (via formulário on-line)</p>	<p>1.224 solicitações de documentos 42 solicitações de informação Total: 1.266 atendimentos</p>
<p>Total de Atendimentos - Via Chat</p>	<p>1.458 (online) e 140 (offline) Total: 1.598 atendimentos</p>
<p>Acessos ao Site da Biblioteca</p>	<p>181.432 (via notebooks e computadores) 4.395 (via Portal Mobile) Total = 185.827 acessos</p> <p>43.000 acessos à Pesquisa Integrada</p>

Fonte: Divisão de Bibliotecas e Documentação

Produção Científica

PRODUÇÃO CIENTÍFICA EM 2019 TOTAIS POR CENTRO

Centro	Artigos publicados em periódicos científicos	Livros, coletâneas e capítulos publicados	Artigos completos publicados em anais de congressos científicos	Produção técnica	Teses	Dissertações	Mestrado Profissional
CTCH	462	362	147	2.055	93	119	-
CTC	601	31	537	950	69	227	24
CCS	572	356	343	5.237	63	125	41
Total	1.635	749	1.027	8.242	225	471	65

Fonte: Coordenação Central de Planejamento e Avaliação / Vice-Reitoria para Assuntos Acadêmicos
Dados recebidos em 20/08/2020.

PRODUÇÃO CIENTÍFICA EM 2019 PROGRAMAS DE PÓS-GRADUAÇÃO DO CTCH

Programa	Artigos publicados em periódicos científicos	Livros, coletâneas e capítulos publicados	Artigos completos publicados em anais de congressos científicos	Produção técnica	Teses	Dissertações	Mestrado Profissional
Arquitetura	18	19	27	91	0	7	-
Design	56	21	42	73	11	16	-
Educação	79	64	21	306	24	13	-
Estudos da Linguagem	31	24	16	213	9	14	-
Filosofia	36	28	0	270	9	13	-
Literatura, Cultura e Contemporaneidade	60	59	8	263	16	17	-
Psicologia (Psicologia Clínica)	80	30	1	54	9	24	-
Teologia	102	117	32	785	15	15	-
Total	462	362	147	2.055	93	119	-

Fonte: Coordenação Central de Planejamento e Avaliação / Vice-Reitoria para Assuntos Acadêmicos
Dados recebidos em 20/08/2020.

PRODUÇÃO CIENTÍFICA EM 2019 PROGRAMAS DE PÓS-GRADUAÇÃO DO CTC

Programa	Artigos publicados em periódicos científicos	Livros, coletâneas e capítulos publicados	Artigos completos publicados em anais de congressos científicos	Produção técnica	Teses	Dissertações	Mestrado Profissional
Engenharia Civil	53	3	57	53	7	46	-
Engenharia de Materiais e de Processos Químicos e Metalúrgicos	70	9	30	37	4	34	-
Engenharia de Produção (acadêmico)	66	1	76	333	3	17	-
Engenharia de Produção (profissional)	36	1	51	233	-	-	11
Engenharia Elétrica	67	0	87	39	18	32	-
Engenharia Mecânica	54	2	97	67	8	33	-
Engenharia Urbana e Ambiental (profissional)	4	7	10	20	-	-	13
Física	84	1	5	45	5	3	-
Informática	43	6	89	7	13	35	-
Matemática	34	0	0	40	2	6	-
Metrologia	31	1	35	48	0	11	-
Química	59	0	0	28	9	10	-
Total	601	31	537	950	69	227	24

Fonte: Coordenação Central de Planejamento e Avaliação / Vice-Reitoria para Assuntos Acadêmicos
Dados recebidos em 20/08/2020.

PRODUÇÃO CIENTÍFICA EM 2019 PROGRAMAS DE PÓS-GRADUAÇÃO DO CCS

Programa	Artigos publicados em periódicos científicos	Livros, coletâneas e capítulos publicados	Artigos completos publicados em anais de congressos científicos	Produção técnica	Teses	Dissertações	Mestrado Profissional
Administração (acadêmico)	93	1	49	1.669	8	19	-
Administração (profissional)	63	2	47	871	-	-	15
Análise e Gestão de Políticas Internacionais	30	38	2	525	-	-	20
Ciências Sociais	46	41	16	216	7	9	-
Comunicação	30	22	47	99	8	7	-
Direito	55	72	3	240	12	15	-
Economia	14	2	15	14	5	18	-
Geografia	61	58	15	279	8	11	-
História Social da Cultura	45	43	20	481	3	19	-
Macroeconomia e Finanças (profissional)	8	0	0	4	0	0	6
Relações Internacionais	73	26	22	649	7	12	-
Serviço Social	54	51	107	190	5	15	-
Total	572	356	343	5.237	63	125	41

Fonte: Coordenação Central de Planejamento e Avaliação / Vice-Reitoria para Assuntos Acadêmicos
Dados recebidos em 20/08/2020.

ARTIGOS PUBLICADOS EM PERIÓDICOS CIENTÍFICOS SÉRIE HISTÓRICA – TOTAIS POR CENTRO

Centro	2007	2008	2009	2010	2015	2016	2017	2018	2019
CTCH	176	265	269	160	346	287	318	329	462
CTC	302	277	297	322	500	519	550	605	601
CCS	147	228	188	251	307	403	433	431	572
Total	625	770	754	733	1.153	1.209	1.301	1.365	1.635

Fonte: Coordenação Central de Planejamento e Avaliação / Vice-Reitoria para Assuntos Acadêmicos
Dados recebidos em 20/08/2020.

ARTIGOS PUBLICADOS EM PERIÓDICOS CIENTÍFICOS – SÉRIE HISTÓRICA PROGRAMAS DE PÓS-GRADUAÇÃO DO CTCH

Programa	2007	2008	2009	2010	2015	2016	2017	2018	2019
Arquitetura	-	-	-	-	14	13	22	15	18
Design	9	27	19	10	39	42	34	35	56
Educação	31	46	32	28	42	51	52	55	79
Estudos da Linguagem	-	-	-	-	47	24	53	29	31
Filosofia	14	47	16	14	31	24	31	48	36
Letras	44	49	100	42	-	-	-	-	-
Literatura, Cultura e Contemporaneidade	-	-	-	-	50	47	40	38	60
Psicologia (Psicologia Clínica)	52	61	57	54	84	57	61	75	80
Teologia	26	35	45	12	39	29	25	34	102
Total	176	265	269	160	346	287	318	329	462

Fonte: Coordenação Central de Planejamento e Avaliação / Vice-Reitoria para Assuntos Acadêmicos
Dados recebidos em 20/08/2020.

ARTIGOS PUBLICADOS EM PERIÓDICOS CIENTÍFICOS – SÉRIE HISTÓRICA PROGRAMAS DE PÓS-GRADUAÇÃO DO CTC

Programa	2007	2008	2009	2010	2015	2016	2017	2018	2019
Engenharia Civil	17	21	22	11	40	35	53	40	53
Engenharia de Materiais e de Processos Químicos e Metalúrgicos	46	42	32	27	30	36	49	53	70
Engenharia de Produção (acadêmico)	12	10	12	31	43	44	31	50	66
Engenharia de Produção (profissional)	1	-	2	19	24	28	66	33	36
Engenharia Elétrica	36	46	39	31	57	65	29	76	67
Engenharia Mecânica	31	22	33	45	53	57	66	65	54
Engenharia Urbana e Ambiental	-	-	-	-	17	10	14	8	4
Física	60	40	44	47	95	94	81	97	84
Informática	22	30	37	36	37	46	51	57	43
Matemática	16	20	14	16	23	18	24	24	34
Metrologia	22	10	18	27	29	25	34	30	31
Química	39	36	44	32	52	61	52	72	59
Total	302	277	297	322	500	519	550	605	601

Fonte: Coordenação Central de Planejamento e Avaliação / Vice-Reitoria para Assuntos Acadêmicos
Dados recebidos em 20/08/2020.

ARTIGOS PUBLICADOS EM PERIÓDICOS CIENTÍFICOS – SÉRIE HISTÓRICA PROGRAMAS DE PÓS-GRADUAÇÃO DO CCS

Programa	2007	2008	2009	2010	2015	2016	2017	2018	2019
Administração (acadêmico)	25	35	35	53	70	67	58	76	93
Administração (profissional)	26	34	34	44	39	53	51	51	63
Análise e Gestão de Políticas Internacionais	-	-	-	-	-	20	19	19	30
Atuária	5	5	-	-	-	-	-	-	-
Ciências Sociais	5	17	6	16	13	17	31	21	46
Comunicação	11	27	18	11	19	36	29	23	30
Direito	18	30	16	18	27	44	55	79	55
Economia	20	18	12	13	9	16	22	21	14
Geografia	8	12	5	9	6	28	37	30	61
História Social da Cultura	10	25	30	37	60	51	49	28	45
Macroeconomia e Finanças (profissional)	-	-	-	-	-	9	10	7	8
Relações Internacionais	4	10	14	38	42	35	35	50	73
Serviço Social	15	15	18	12	22	27	37	26	54
Total	147	228	188	251	307	403	433	431	572

Fonte: Coordenação Central de Planejamento e Avaliação / Vice-Reitoria para Assuntos Acadêmicos
Dados recebidos em 20/08/2020.

ARTIGOS PUBLICADOS EM PERIÓDICOS CIENTÍFICOS EM 2019 TOTAIS POR CENTRO

Centro	Classificação do periódico segundo o <i>Qualis</i> *									Total
	A1	A2	B1	B2	B3	B4	B5	C	Outros**	
CTCH	44	66	60	44	12	17	46	20	159	468
CTC	206	117	92	39	18	12	20	0	99	603
CCS	69	78	70	78	28	31	48	24	169	595
Total	319	261	222	161	58	60	114	44	427	1.666

**Qualis* é o conjunto de procedimentos utilizados pela Capes para estratificação da qualidade da produção intelectual dos programas de pós-graduação. A classificação de periódicos é realizada pelas áreas de avaliação e passa por processo anual de atualização. Esses veículos são enquadrados em estratos indicativos da qualidade - A1, o mais elevado; A2; B1; B2; B3; B4; B5; C - com peso zero. (www.capes.gov.br/avaliacao/qualis)

** Outros = periódico não encontrado no *Qualis*

Fonte: Coordenação Central de Planejamento e Avaliação / Vice-Reitoria para Assuntos Acadêmicos

Dados recebidos em 20/08/2020.

ARTIGOS PUBLICADOS EM PERIÓDICOS CIENTÍFICOS EM 2019 PROGRAMAS DE PÓS-GRADUAÇÃO DO CTCH

Programa	Classificação do periódico segundo o <i>Qualis</i>									Total
	A1	A2	B1	B2	B3	B4	B5	C	Outros	
Arquitetura	1	0	4	3	0	0	5	0	5	18
Design	0	4	6	3	2	2	8	0	34	59
Educação	14	7	13	10	1	7	5	7	15	79
Estudos da Linguagem	3	3	10	6	0	1	4	1	6	34
Filosofia	1	8	3	2	1	0	11	0	10	36
Literatura, Cultura e Contemporaneidade	3	0	10	7	1	3	6	5	25	60
Psicologia (Psicologia Clínica)	16	27	12	6	2	1	1	1	14	80
Teologia	6	17	2	7	5	3	6	6	50	102
Total	44	66	60	44	12	17	46	20	159	468

Fonte: Coordenação Central de Planejamento e Avaliação / Vice-Reitoria para Assuntos Acadêmicos

Dados recebidos em 20/08/2020.

ARTIGOS PUBLICADOS EM PERIÓDICOS CIENTÍFICOS EM 2019 PROGRAMAS DE PÓS-GRADUAÇÃO DO CTC

Programa	Classificação do periódico segundo o <i>Qualis</i>									Total
	A1	A2	B1	B2	B3	B4	B5	C	Outros	
Engenharia Civil	27	9	4	1	0	0	0	0	12	53
Engenharia de Materiais e de Processos Químicos e Metalúrgicos	28	11	7	4	1	3	7	0	9	70
Engenharia de Produção (acadêmico)	13	9	7	3	5	5	6	0	18	66
Engenharia de Produção (profissional)	8	8	5	2	3	4	0	0	6	36
Engenharia Elétrica	26	10	15	5	0	0	0	0	12	68
Engenharia Mecânica	21	9	10	0	3	0	4	0	7	54
Engenharia Urbana e Ambiental	0	0	0	0	0	0	0	0	4	4
Física	39	22	9	9	2	0	2	0	1	84
Informática	12	12	8	1	0	0	0	0	11	44
Matemática	19	4	3	2	2	0	0	0	4	34
Metrologia	6	5	10	3	1	0	0	0	6	31
Química	7	18	14	9	1	0	1	0	9	59
Total	206	117	92	39	18	12	20	0	99	603

Fonte: Coordenação Central de Planejamento e Avaliação / Vice-Reitoria para Assuntos Acadêmicos
Dados recebidos em 20/08/2020.

ARTIGOS PUBLICADOS EM PERIÓDICOS CIENTÍFICOS EM 2019 PROGRAMAS DE PÓS-GRADUAÇÃO DO CCS

Programa	Classificação do periódico segundo o <i>Qualis</i>									Total
	A1	A2	B1	B2	B3	B4	B5	C	Outros	
Administração (acadêmico)	8	15	14	18	6	10	2	1	22	96
Administração (profissional)	7	12	11	15	2	5	1	0	12	65
Análise e Gestão de Políticas Internacionais	6	4	3	3	1	0	1	0	12	30
Ciências Sociais	6	4	3	2	1	4	8	5	13	46
Comunicação Social	1	4	7	9	1	3	2	0	3	30
Direito	15	5	6	0	3	2	2	5	18	56
Economia	3	0	3	0	0	0	0	0	8	14
Geografia	4	9	4	3	2	2	28	0	25	77
História Social da Cultura	9	3	3	6	4	2	2	3	14	46
Macroeconomia e Finanças (profissional)	2	0	3	0	0	0	0	0	3	8
Relações Internacionais	7	15	4	19	5	3	2	1	17	73
Serviço Social	1	7	9	3	3	0	0	9	22	54
Total	69	78	70	78	28	31	48	24	169	595

Fonte: Coordenação Central de Planejamento e Avaliação / Vice-Reitoria para Assuntos Acadêmicos
Dados recebidos em 20/08/2020.

TESES E DISSERTAÇÕES EM 2019 PROGRAMAS DE PÓS-GRADUAÇÃO DO CTCH

Programa	M	D
Arquitetura	7	-
Design	16	11
Educação	13	24
Estudos da Linguagem	14	9
Filosofia	13	9
Literatura, Cultura e Contemporaneidade	17	16
Psicologia (Psicologia Clínica)	24	9
Teologia	15	15
Total	119	93

D – Teses de Doutorado / M – Dissertações de Mestrado

Fonte: Coordenação Central de Planejamento e Avaliação / Vice-Reitoria para Assuntos Acadêmicos

Dados recebidos em 20/08/2020.

TESES E DISSERTAÇÕES EM 2019 PROGRAMAS DE PÓS-GRADUAÇÃO DO CTC

Programa	M	MP	D
Engenharia Civil	46	-	7
Engenharia de Materiais e de Processos Químicos e Metalúrgicos	34	-	4
Engenharia de Produção (acadêmico)	17	-	3
Engenharia de Produção (profissional)	-	11	-
Engenharia Elétrica	32	-	18
Engenharia Mecânica	33	-	8
Engenharia Urbana e Ambiental	-	13	-
Física	3	-	5
Informática	35	-	13
Matemática	6	-	2
Metrologia	11	-	-
Química	10	-	9
Total	227	24	69

D – Teses de Doutorado / M – Dissertações de Mestrado / MP – Dissertações de Mestrado Profissional

Fonte: Coordenação Central de Planejamento e Avaliação / Vice-Reitoria para Assuntos Acadêmicos -

Dados recebidos em 20/08/2020.

TESES E DISSERTAÇÕES EM 2019 PROGRAMAS DE PÓS-GRADUAÇÃO DO CCS

Programa	M	MP	D
Administração de Empresas	19	15	8
Análise e Gestão de Políticas Internacionais	-	20	-
Ciências Sociais	9	-	7
Comunicação	7	-	8
Direito	15	-	12
Economia	18	-	5
Geografia	11	-	8
História Social da Cultura	19	-	3
Macroeconomia e Finanças (profissional)	-	6	-
Relações Internacionais	12	-	7
Serviço Social	15	-	5
Total	125	41	63

D – Teses de Doutorado / M – Dissertações de Mestrado / MP – Dissertações de Mestrado Profissional
Fonte: Coordenação Central de Planejamento e Avaliação / Vice-Reitoria para Assuntos Acadêmicos
Dados recebidos em 20/08/2020.

TESES E DISSERTAÇÕES – SÉRIE HISTÓRICA TOTAIS POR CENTRO

Centro	1995		2000		2010			2016			2018			2019		
	M	D	M	D	M	MP	D	M	MP	D	M	MP	D	M	MP	D
CTCH	71	15	83	35	99	-	99	122	-	90	125	-	98	119	-	93
CTC	117	23	122	63	167	13	75	193	40	76	227	40	90	227	24	69
CCS	72	-	71	1	158	31	28	106	32	61	130	37	71	125	41	63
Total	260	38	276	99	424	44	202	421	72	227	482	77	259	471	65	225

M – Mestrado | D – Doutorado | MP – Mestrado Profissional
Fonte: Coordenação Central de Planejamento e Avaliação / Vice-Reitoria para Assuntos Acadêmicos
Dados recebidos em 20/08/2020.

TESES E DISSERTAÇÕES – SÉRIE HISTÓRICA PROGRAMAS DE PÓS-GRADUAÇÃO DO CTCH

Programa	1995		2000		2010		2016		2018		2019	
	M	D	M	D	M	D	M	D	M	D	M	D
Arquitetura	-	-	-	-	-	-	8	-	8	-	7	-
Design	-	-	5	-	10	15	12	13	22	18	16	11
Educação	22	1	19	5	11	23	19	19	13	22	13	24
Estudos da Linguagem	-	-	-	-	-	-	19	11	17	11	14	9
Filosofia	7	2	14	6	11	10	12	10	8	7	13	9
Artes	14	7	23	12	36	31	-	-	-	-	-	-
Literatura, Cultura e Contemporaneidade	-	-	-	-	-	-	20	15	18	15	17	16
Psicologia (Psicologia Clínica)	18	4	17	7	19	10	22	11	23	11	24	9
Teologia	10	1	5	5	12	10	10	11	16	14	15	15
Total	71	15	83	35	99	99	122	90	125	98	119	93

M – Mestrado | D – Doutorado

Fonte: Coordenação Central de Planejamento e Avaliação / Vice-Reitoria para Assuntos Acadêmicos
Dados recebidos em 20/08/2020.

TESES E DISSERTAÇÕES – SÉRIE HISTÓRICA PROGRAMAS DE PÓS-GRADUAÇÃO DO CTC

Programa	1995		2000		2010			2016			2018			2019		
	M	D	M	D	M	MP	D	M	MP	D	M	MP	D	M	MP	D
Engenharia Civil	22	4	11	11	16	-	9	28	-	10	43	-	13	46	-	7
Engenharia de Materiais e de Processos Químicos e Metalúrgicos	9	-	12	5	13	-	1	22	-	7	35	-	6	34	-	4
Engenharia de Produção	20	-	27	4	13	11	5	15	14	4	14	24	7	17	11	3
Engenharia Elétrica	21	2	25	11	24	-	21	32	-	16	26	-	18	32	-	18
Engenharia Mecânica	8	1	9	3	29	-	10	35	-	12	27	-	12	33	-	8
Engenharia Urbana e Ambiental	-	-	-	-	-	2	-	-	26	-	-	16	-	-	13	-
Física	7	2	1	4	4	-	5	5	-	4	3	-	11	3	-	5
Informática	21	13	26	13	39	-	16	32	-	10	35	-	13	35	-	13
Matemática	4	1	6	3	7	-	5	3	-	5	15	-	5	6	-	2
Metrologia	-	-	-	-	12	-	-	12	-	-	19	-	-	11	-	-
Química	5	-	5	9	10	-	3	9	-	8	10	-	5	10	-	9
Total	117	23	122	63	167	13	75	193	40	76	227	40	90	227	24	69

M – Mestrado | D – Doutorado | MP – Mestrado Profissional

Fonte: Coordenação Central de Planejamento e Avaliação / Vice-Reitoria para Assuntos Acadêmicos
Dados recebidos em 20/08/2020.

TESES E DISSERTAÇÕES – SÉRIE HISTÓRICA PROGRAMAS DE PÓS-GRADUAÇÃO DO CCS

Programa	1995	2000		2010			2016			2018			2019		
	M	M	D	M	MP	D	M	MP	D	M	MP	D	M	MP	D
Administração de Empresas	13	13	-	27	31	3	17	30	17	18	23	16	19	15	8
Análise e Gestão de Políticas Internacionais	-	-	-	-	-	-	-	-	-	-	3	-	-	20	-
Ciências Sociais	-	-	-	9	-	-	9	-	5	13	-	7	9	-	7
Comunicação	-	-	-	10	-	-	10	-	2	11	-	10	7	-	8
Direito	15	12	-	12	-	-	11	-	21	14	-	8	15	-	12
Economia	8	15	1	29	-	7	8	-	5	12	-	8	18	-	5
Geografia	-	-	-	13	-	6	13	-	-	12	-	-	11	-	8
História Social da Cultura	24	12	0	11	-	-	14	-	6	19	-	8	19	-	3
Macroeconomia e Finanças (profissional)	-	-	-	-	-	-	-	2	-	-	11	-	0	6	0
Relações Internacionais	4	10	-	17	-	7	10	-	3	18	-	9	12	-	7
Serviço Social	8	9	-	13	-	4	14	-	2	13	-	5	15	-	5
Total	72	71	1	158	31	28	106	32	61	130	37	71	125	41	63

M – Mestrado | D – Doutorado | MP – Mestrado Profissional

Fonte: Coordenação Central de Planejamento e Avaliação / Vice-Reitoria para Assuntos Acadêmicos

Dados recebidos em 20/08/2020.

LIVROS, COLETÂNEAS E CAPÍTULOS PUBLICADOS EM 2019 PROGRAMAS DE PÓS-GRADUAÇÃO DO CTCH

Programa	Quantidade
Arquitetura	19
Design	21
Educação	64
Estudos da Linguagem	24
Filosofia	28
Literatura, Cultura e Contemporaneidade	59
Psicologia (Psicologia Clínica)	30
Teologia	117
Total	362

Fonte: Coordenação Central de Planejamento e Avaliação / Vice-Reitoria para Assuntos Acadêmicos

Dados recebidos em 20/08/2020.

LIVROS, COLETÂNEAS E CAPÍTULOS PUBLICADOS EM 2019 PROGRAMAS DE PÓS-GRADUAÇÃO DO CTC

Programa	Quantidade
Engenharia Civil	3
Engenharia de Materiais e de Processos Químicos e Metalúrgicos	9
Engenharia de Produção (acadêmico)	1
Engenharia de Produção (profissional)	1
Engenharia Elétrica	0
Engenharia Mecânica	2
Engenharia Urbana e Ambiental	7
Física	1
Informática	6
Matemática	0
Metrologia	1
Química	0
Total	31

Fonte: Coordenação Central de Planejamento e Avaliação / Vice-Reitoria para Assuntos Acadêmicos

Dados recebidos em 20/08/2020.

LIVROS, COLETÂNEAS E CAPÍTULOS PUBLICADOS EM 2019 PROGRAMAS DE PÓS-GRADUAÇÃO DO CCS

Programa	Quantidade
Administração (acadêmico)	1
Administração (profissional)	2
Análises e Gestão de Políticas Internacionais	38
Ciências Sociais	41
Comunicação	22
Direito	72
Economia	2
Geografia	58
História Social da Cultura	43
Macroeconomia e Finanças (profissional)	0
Relações Internacionais	26
Serviço Social	51
Total	356

Fonte: Coordenação Central de Planejamento e Avaliação / Vice-Reitoria para Assuntos Acadêmicos

Dados recebidos em 20/08/2020.

LIVROS, COLETÂNEAS E CAPÍTULOS PUBLICADOS - SÉRIE HISTÓRICA TOTAIS POR CENTRO

Centro	2007	2010	2015	2016	2017	2018	2019
CTCH	178	179	281	298	252	302	362
CTC	49	27	39	21	42	20	31
CCS	169	191	193	304	253	360	356
Total	396	397	513	623	547	682	749

Fonte: Coordenação Central de Planejamento e Avaliação / Vice-Reitoria para Assuntos Acadêmicos

Dados recebidos em 20/08/2020.

LIVROS, COLETÂNEAS E CAPÍTULOS PUBLICADOS – SÉRIE HISTÓRICA PROGRAMAS DE PÓS-GRADUAÇÃO DO CTCH

Centro	2007	2010	2015	2016	2017	2018	2019
Arquitetura	-	-	2	16	6	5	19
Design	11	25	6	19	12	8	21
Educação	52	49	65	47	68	61	64
Estudos da Linguagem	-	-	29	21	10	27	24
Filosofia	12	7	11	20	27	14	28
Letras	50	61	-	-	-	-	-
Literatura, Cultura e Contemporaneidade	-	-	80	90	41	85	59
Psicologia (Psicologia Clínica)	16	12	28	26	34	44	30
Teologia	37	25	60	59	54	58	117
Total	178	179	281	298	252	302	362

Fonte: Coordenação Central de Planejamento e Avaliação / Vice-Reitoria para Assuntos Acadêmicos
Dados recebidos em 20/08/2020.

LIVROS, COLETÂNEAS E CAPÍTULOS PUBLICADOS – SÉRIE HISTÓRICA PROGRAMAS DE PÓS-GRADUAÇÃO DO CTC

Programa	2007	2010	2015	2016	2017	2018	2019
Engenharia Civil	4	3	3	3	9	1	3
Engenharia de Materiais e de Processos Químicos e Metalúrgicos	1	3	2	1	2	0	9
Engenharia de Produção (acadêmico)	2	3	9	1	8	4	1
Engenharia de Produção (profissional)	-	1	7	0	8	1	1
Engenharia Elétrica	14	1	3	0	1	3	0
Engenharia Mecânica	8	5	2	0	1	4	2
Engenharia Urbana e Ambiental	-	-	7	8	5	3	7
Física	-	-	0	0	1	0	1
Informática	13	6	2	7	1	2	6
Matemática	5	1	2	0	0	1	0
Metrologia	1	2	0	1	0	1	1
Química	1	2	2	0	6	0	0
Total	49	27	39	21	42	20	31

Fonte: Coordenação Central de Planejamento e Avaliação / Vice-Reitoria para Assuntos Acadêmicos
Dados recebidos em 20/08/2020.

LIVROS, COLETÂNEAS E CAPÍTULOS PUBLICADOS – SÉRIE HISTÓRICA PROGRAMAS DE PÓS-GRADUAÇÃO DO CCS

Centro	2007	2010	2015	2016	2017	2018	2019
Administração (acadêmico)	8	5	7	5	2	16	1
Administração (profissional)	8	5	3	5	2	15	2
Análise e Gestão de Políticas Internacionais	-	-	-	33	25	12	38
Atuária	2	-	-	-	-	-	-
Ciências Sociais	12	28	3	19	19	39	41
Comunicação	17	10	29	26	23	25	22
Direito	35	45	70	84	48	81	72
Economia	7	9	1	9	2	6	2
Geografia	21	12	11	25	26	42	58
História Social da Cultura	37	39	27	42	40	41	43
Macroeconomia e Finanças (profissional)	-	-	-	2	1	0	0
Relações Internacionais	10	21	25	32	47	15	26
Serviço Social	12	17	17	22	18	68	51
Total	169	191	193	304	253	360	356

Fonte: Coordenação Central de Planejamento e Avaliação / Vice-Reitoria para Assuntos Acadêmicos
Dados recebidos em 20/08/2020.

ARTIGOS COMPLETOS PUBLICADOS EM ANAIS DE CONGRESSOS CIENTÍFICOS EM 2019 – PROGRAMAS DE PÓS-GRADUAÇÃO DO CTCH

Programa	Quantidade
Arquitetura	27
Design	42
Educação	21
Estudos da Linguagem	16
Filosofia	0
Literatura, Cultura e Contemporaneidade	8
Psicologia (Psicologia Clínica)	1
Teologia	32
Total	147

Fonte: Coordenação Central de Planejamento e Avaliação / Vice-Reitoria para Assuntos Acadêmicos

Dados recebidos em 20/08/2020.

ARTIGOS COMPLETOS PUBLICADOS EM ANAIS DE CONGRESSOS CIENTÍFICOS EM 2019 – PROGRAMAS DE PÓS-GRADUAÇÃO DO CTC

Programa	Quantidade
Engenharia Civil	57
Engenharia de Materiais e de Processos Químicos e Metalúrgicos	30
Engenharia de Produção (acadêmico)	76
Engenharia de Produção (profissional)	51
Engenharia Elétrica	87
Engenharia Mecânica	97
Engenharia Urbana e Ambiental	10
Física	5
Informática	89
Matemática	0
Metrologia	35
Química	0
Total	537

Fonte: Coordenação Central de Planejamento e Avaliação / Vice-Reitoria para Assuntos Acadêmicos

Dados recebidos 20/08/2020.

ARTIGOS COMPLETOS PUBLICADOS EM ANAIS DE CONGRESSOS CIENTÍFICOS EM 2019– PROGRAMAS DE PÓS-GRADUAÇÃO DO CCS

Programa	Quantidade
Administração (acadêmico)	49
Administração (profissional)	47
Análises e Gestão de Políticas Internacionais	2
Ciências Sociais	16
Comunicação	47
Direito	3
Economia	15
Geografia	15
História Social da Cultura	20
Macroeconomia e Finanças (profissional)	0
Relações Internacionais	22
Serviço Social	107
Total	343

Fonte: Coordenação Central de Planejamento e Avaliação / Vice-Reitoria para Assuntos Acadêmicos

Dados recebidos em 20/08/2020.

PRODUÇÃO TÉCNICA* EM 2019 PROGRAMAS DE PÓS-GRADUAÇÃO DO CTCH

Programa	Quantidade
Arquitetura	91
Design	73
Educação	306
Estudos da Linguagem	213
Filosofia	270
Literatura, Cultura e Contemporaneidade	263
Psicologia (Psicologia Clínica)	54
Teologia	785
Total	2.055

*Produção Técnica: Organização de Eventos, Desenvolvimento de material didático, Serviços Técnicos

Fonte: Coordenação Central de Planejamento e Avaliação / Vice-Reitoria para Assuntos Acadêmicos

Dados recebidos em 20/08/2020.

PRODUÇÃO TÉCNICA EM 2019 PROGRAMAS DE PÓS-GRADUAÇÃO DO CTC

Programa	Quantidade
Engenharia Civil	53
Engenharia de Materiais e de Processos Químicos e Metalúrgicos	37
Engenharia de Produção (acadêmico)	333
Engenharia de Produção (profissional)	233
Engenharia Elétrica	39
Engenharia Mecânica	67
Engenharia Urbana e Ambiental	20
Física	45
Informática	7
Matemática	40
Metrologia	48
Química	28
Total	950

Fonte: Coordenação Central de Planejamento e Avaliação / Vice-Reitoria para Assuntos Acadêmicos

Dados recebidos em 20/08/2020.

PRODUÇÃO TÉCNICA EM 2019 PROGRAMAS DE PÓS-GRADUAÇÃO DO CCS

Programa	Quantidade
Administração (acadêmico)	1.669
Administração (profissional)	871
Análise e Gestão de Políticas Internacionais	525
Ciências Sociais	216
Comunicação	99
Direito	240
Economia	14
Geografia	279
História Social da Cultura	481
Macroeconomia e Finanças (profissional)	4
Relações Internacionais	649
Serviço Social	190
Total	5.237

Fonte: Coordenação Central de Planejamento e Avaliação / Vice-Reitoria para Assuntos Acadêmicos

Dados recebidos em 20/08/2020.

PROTEÇÃO DA PROPRIEDADE INTELECTUAL E TRANSFERÊNCIA DE TECNOLOGIA NA PUC-RIO - ANO BASE 2019

Gestão do Portfólio de PI	2019
Pedidos de Patentes depositados no Brasil	3
Pedidos de Patentes depositados no exterior (Inclusive PCT*)	2
Patentes concedidas no Brasil	1
Patentes concedidas no exterior	2
Registros de Marcas efetuados no Brasil	1
Marcas concedidas no Brasil	3
Registros de Marcas efetuados no Exterior	0
Marcas concedidas no exterior	0
Registros de Programas de Computador no Brasil	2
Registros de Programas de Computador concedidos no Brasil	2
Registros de Desenhos Industriais no Brasil	0
Desenhos Industriais concedidos no Brasil	0
Monitoramento e Defesa de Pedidos e Patentes, Marcas e Desenhos Industriais, no Brasil e no exterior, inclusive PCT (AGI+Escritório Atem&Sá)	270

*PCT – Patent Cooperation Treaty

LICENCIAMENTOS

Contrato de licenciamento de patentes	1
Quantidade de patentes licenciadas	2
Contrato de licenciamento de softwares	2
Quantidade de softwares licenciados	2
Royalties recebidos (total)	R\$ 265.129,24

OUTROS NÚMEROS RELEVANTES

Análise e elaboração de Convênios, Contratos, Acordos, Termos e documentos similares	70
Atendimentos a professores, pesquisadores, alunos e visitantes	100**
Eventos de capacitação em PI&TT&Inovação realizados pela AGI	2
Número de Participantes	190

**Estimativa

Fonte: AGI - Agência PUC-Rio de Inovação



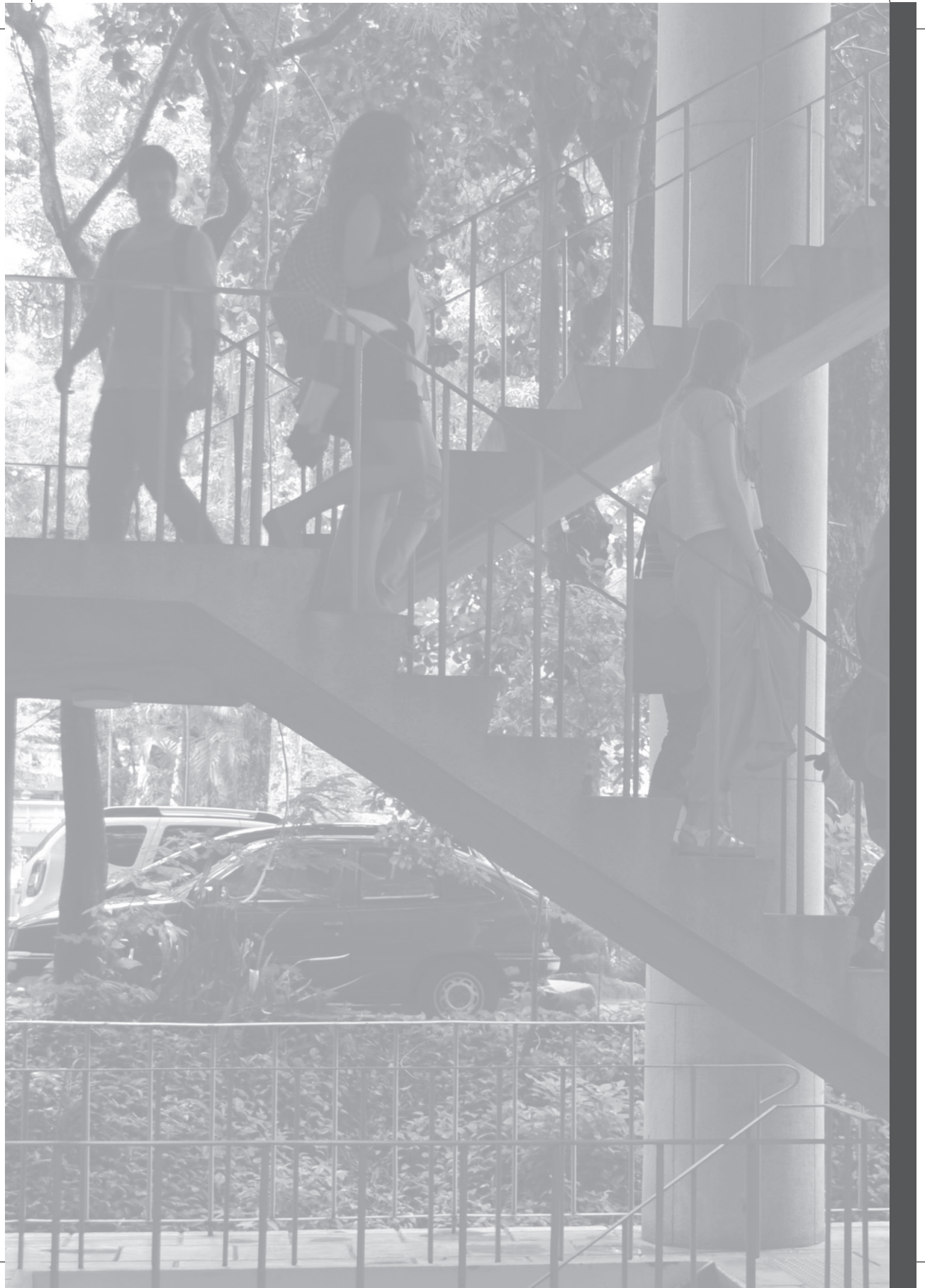

Siglas e **Créditos**

PUC-RIO

AaA - Associação dos Antigos Alunos da PUC-Rio
ACN - Curso de Artes Cênicas
ADM - Departamento de Administração
ADPUC - Associação dos Docentes
AFPUC - Associação dos Funcionários
AGI - Agência PUC-Rio de Inovação
Aplab - Laboratório de Avaliação Psicológica: Pessoas & Contextos
BIO - Departamento de Biologia
BPC - Brics Policy Center
CACC - Coordenação de Atividades Comunitárias e Culturais
CAE - Coordenação de Atividades Estudantis
CAEL - Centro Acadêmico Eduardo Lustosa (Direito)
CARI - Centro Acadêmico de Relações Internacionais
CASOC - Centro Acadêmico de Ciências Sociais
CATEO - Centro Acadêmico de Teologia
CBA - Coordenação de Bolsas e Auxílios
CCBS - Centro de Ciências Biológicas e da Saúde
CCCI - Coordenação Central de Cooperação Internacional
CCE - Coordenação Central de Extensão
CCEAD - Coordenação Central de Educação a Distância
CCESP - Coordenação Central de Estágios e Serviços Profissionais
CCI - Coordenação Central de Internacionalização
CCIE - Coordenação Central de Infraestrutura
CCG - Coordenação Central de Graduação
CCG-CVEST - Coordenação de Vestibular
CCG-LIC - Coordenação de Licenciaturas
CCPG - Coordenação Central de Pós-Graduação e Pesquisa
CCO - Coordenação Central de Orçamento
CCPA - Coordenação Central de Planejamento e Avaliação
CCPD - Coordenação Central de Projetos de Desenvolvimento
CCPE - Coordenação do Ciclo Profissional das Engenharias
CCPP - Coordenação Central de Projetos Patrocinados
CCS - Centro de Ciências Sociais
CEDES - Centro de Estudos Direito e Sociedade
CEF - Coordenação de Educação Física
CEIC - Coordenação de Eventos Institucionais e Cerimonial
CENTRAL - Núcleo de Estudos e Projetos da Cidade
CEP - Conselho de Ensino e Pesquisa
CETUC - Centro de Estudos em Telecomunicações
CGIR - Centro de Gestão Integrada de Riscos
CIPA - Comissão Interna de Prevenção de Acidentes
CIS - Departamento de Ciências Sociais
CIV - Departamento de Engenharia Civil e Ambiental
CLFC - Centro Loyola de Fé e Cultura
COM - Departamento de Comunicação Social

CRE - Cultura Religiosa
CSRio - Centro de Ciências da Conservação e Sustentabilidade do Rio
CSVM - Cátedra Sérgio Vieira de Mello
CTC - Centro Técnico Científico
CTCH - Centro de Teologia e Ciências Humanas
DAD - Departamento de Artes e Design
DAR - Diretoria de Admissão e Registro
DAU - Departamento de Arquitetura e Urbanismo
DBD - Divisão de Bibliotecas e Documentação
DCE - Diretório Central dos Estudantes
DEQM - Departamento de Engenharia Química e de Materiais
DPU - Divisão de Pastoral Universitária
ECO - Departamento de Economia
EDU - Departamento de Educação
ELE - Departamento de Engenharia Elétrica
EMA - Escritório Modelo de Advocacia
EMAU - Escritório Modelo de Arquitetura e Urbanismo
EMPG - Escola Médica de Pós-Graduação
FESP - Fundo Emergencial de Solidariedade
FEVUC - Feira de Valores da Universidade Católica
FIL - Departamento de Filosofia
FIS - Departamento de Física
GEHA - Grupo de Estudos de História da África
GEO - Departamento de Geografia e Meio Ambiente
GPAAR - Grupo de Pesquisa de Ações Afirmativas e Reconhecimento
HIS - Departamento de História
IAG - Instituto de Administração e Gerência
IAPUC - Instituto de Gestão de Riscos Financeiros e Atuariais
ICA - Laboratório de Inteligência Computacional
ICAD/VisionLab - Laboratório de Visualização, TV / Cinema Digital e Jogos
IDD - Instituto de Direito
IEAHu - Instituto de Estudos Avançados em Humanidades
IEPUC - Instituto de Energia
iiLER - Instituto Interdisciplinar de Leitura
IMD - Instituto de Mídias Digitais
INCOg - Grupo de Pesquisa Interdisciplinar em Neurociências e Cognição
IND - Departamento de Engenharia Industrial
INF - Departamento de Informática
IOPUC - Instituto de Odontologia
IPEL - Instituto de Pesquisa e Ensino de Línguas
IRI - Departamento Instituto de Relações Internacionais
ITS - Instituto de Tecnologias de Software
ITUC - Instituto Tecnológico
JUR - Departamento de Direito
L2PS - Laboratório de Pesquisa em Psicologia Social
LabBIO - Tecnologia de Gerência de Dados em Bioinformática
LABFADAC - Laboratório de Fadiga de Altíssimo Ciclo
LabGIS - Laboratório de Geoprocessamento
Lab HANDs - Humanitarian Assistance and Needs for Disasters
LabLUA - Laboratório de Desenvolvimento da Linguagem
LABMEMO - Laboratório Design, Memória e Emoção

LabMiD - Laboratório de Mídias Digitais
LABPSI - Constituição Psíquica e Clínica Psicanalítica
LabSem - Laboratório de Semicondutores
LACLIN - Laboratório de Clínica e Neurociências
LADEME - Laboratório de Desenvolvimento de Metodologias com uso de Tecnologia da Informação
LAND - Laboratório de Análise de Dados (PSI)
LANEC - Laboratório de Neurociência Comportamental
LAPOD - Laboratório de Pesquisas Pós-Disciplinares (CIS)
LAPSU - Laboratório de Pesquisas Avançadas em Psicanálise e Subjetividade
LCEP - Laboratório Computacional em Engenharia do Petróleo
LEARN - Laboratório de Engenharia de Algoritmos e Redes Neurais
LEEHPAC - Laboratórios de Teoria e Historiografia, de Estudos em Ensino de História e Patrimônio Cultural
LEFaC - Laboratório de Pesquisa em Família e Casal
LEGALITE - Núcleo Multidisciplinar de Direito e Informática
LEM - Laboratório de Estruturas e Materiais
LES - Laboratório de Engenharia de Software
LET - Departamento de Letras
LEUS - Laboratório de Estudos Urbanos e Socioambientais
LEV - Laboratório de Engenharia Veicular
LIDE - Laboratório Interdisciplinar Design Educação
LILD - Laboratório de Investigação em Living Design
LIPIS - Laboratório Interdisciplinar de Pesquisa e Intervenção Social
M&N Lab - Laboratório de Macromoléculas e Nanopartículas
MAPI - Mestrado Profissional em Análise e Gestão de Política Internacional
MAT - Departamento de Matemática
MIRIN - Modelo Intercolegial de Relações Internacionais
MOVE - Programa de Liderança Católica
MQI - Programa de Pós-Graduação em Metrologia
NAA - Núcleo Acadêmico Ampliado
NAAD - Núcleo Acadêmico de Álcool e Drogas
NAC - Núcleo Acadêmico Central
NACAs - Núcleos de Atendimento a Crianças e Adolescentes
NADA - Núcleo de Arte Digital e Animação
NAE - Núcleo de Arte Eletrônica
NAIPd - Núcleo de Apoio e Inclusão da Pessoa com deficiência
NAPC - Núcleo de Avaliação de Políticas Climáticas
NAPC - Núcleo de Apoio Pedagógico às Classes Comunitárias Pré-Técnicas
NASDA - Núcleo de Análise Estatística de Dados
NDH - Núcleo de Direitos Humanos
NEAd - Núcleo de Educação de Adultos
NEAM - Núcleo de Estudos e Ação sobre o Menor
NEC - Núcleo de Estudos Constitucionais
NECE - Núcleo de Educação em Ciências e Engenharia Professor Marcos Azevedo da Silveira
NEED - Núcleo de Estudos em Ética e Desconstrução
NEM - Núcleo de Estudos da Mulher
NESC - Núcleo de Estudo em Saúde Coletiva
NEUROPSICLIN - Laboratório de Neuropsicologia Clínica
NEXT - Núcleo de Experimentação Tridimensional
NIEF - Núcleo Interdisciplinar de Educação Financeira
NIEPSAS - Núcleo de Estudos e Pesquisas em Seguridade e Assistência Social

NIMA - Núcleo Interdisciplinar de Meio Ambiente
NINJA - Núcleo Interdisciplinar de Jogos Aplicados
NIREMA - Núcleo Interdisciplinar de Reflexão e Memória Afrodescendente
NITES - Núcleo de Inovação e Tecnologia em Saúde
NNCE - Núcleo de Neuropsicologia Clínica e Experimental
NOAP - Núcleo de Orientação e Atendimento Psicopedagógico
NPJ - Núcleo de Prática Jurídica
NRP - Núcleo de Referência e Pesquisa sobre Design
NUDIF - Núcleo de Infância e Família
NUFA - Núcleo de Filosofia Antiga
NUPEI - Núcleo de Pesquisa em Energia e Infraestrutura
NUPIN - Núcleo de Pesquisa em Negócios Internacionais
PET - Programa de Ensino Tutorial
PIUES - Programa de Integração Universidade, Escola e Sociedade
PPGEH - Programa de Pós-Graduação em Ensino de História
PSI - Departamento de Psicologia
PSICOM - Serviço Comunitário de Orientação Psicológica
PUC-Rio - Pontifícia Universidade Católica do Rio de Janeiro
QUI - Departamento de Química
RAD - Rede de Apoio ao Docente
RAE - Rede de Apoio ao Estudante
RDC - Rio Datacentro
RELER - Rede de Pesquisa em Leitura
RESPUC - Rede de Empreendimentos Sociais
SER - Departamento de Serviço Social
SESMT - Serviço Especializado em Engenharia de Segurança e em Medicina do Trabalho
SEST - Serviço de Engenharia de Segurança do Trabalho
SETEST - Serviço de Testes Psicológicos do Departamento de Psicologia
SIE - Superintendência de Infraestrutura
SIEng - Semana Integrada de Engenharia
SIPAT - Semana Interna de Prevenção de Acidentes do Trabalho
SGU - Sistema de Gerência Universitária
SMO - Serviço de Medicina Ocupacional
SPA - Serviço de Psicologia Aplicada
SPADM - Superintendência Administrativa
SUSTCOM - Programa de Sustentabilidade Humana, Social e Ambiental, do Convênio Arquidiocese RIO-PUC-Rio
TECGraf - Instituto Tecgraf de Desenvolvimento de Software Técnico-Científico
TECMF - Laboratório de Métodos Formais
TECWeb - Engenharia de Aplicações Web
Telemídia - Laboratório de Redes de Telecomunicações e Sistemas Multimídia
TEO - Departamento de Teologia
Trappus - Grupo Trabalho e Serviço Social sob Ataque
VRAC - Vice-Reitoria para Assuntos Acadêmicos
VRAD - Vice-Reitoria para Assuntos Administrativos
VRC - Vice-Reitoria para Assuntos Comunitários
VRD - Vice-Reitoria para Assuntos de Desenvolvimento

Outras:

ABC - Academia Brasileira de Ciências

ABCM - Brazilian Society of Mechanical Sciences and Engineering

ABE - Associação Brasileira de Educação
 ABEC - Associação Brasileira de Editores Científicos
 ABECE - Associação Brasileira de Engenharia e Consultoria Estrutural
 ABENGE - Associação Brasileira de Ensino em Engenharia
 ABEPSS - Associação Brasileira de Ensino e Pesquisa em Serviço Social
 ABI - Associação Brasileira de Imprensa
 ABM - Associação Brasileira de Metalurgia, Materiais e Mineração
 ABMES - Associação Brasileira de Mantenedoras de Ensino Superior
 Abrají - Associação Brasileira de Jornalismo Investigativo
 ACCORD - African Centre for the Constructive Resolution of Disputes
 ACNUR - Alto Comissariado das Nações Unidas para Refugiados
 ADB - Associação dos Diplomatas Brasileiros
 ADVERJ - Associação dos Deficientes Visuais do Estado do Rio de Janeiro
 AEDP-Brasil - Accelerated Experiential Dynamic Psychotherapy Institute
 AISA - Africa Institute of South Africa
 ANE - Academia Nacional de Engenharia
 ANEEL - Agência Nacional de Energia Elétrica
 ANGES - Associação Nacional de Gerontologia Social, Portugal
 ANP - Agência Nacional do Petróleo, Gás Natural e Biocombustíveis
 ANPAD - Associação Nacional de Pós-Graduação e Pesquisa em Administração
 ANPEC - Associação Nacional dos Centros de Pós-Graduação em Economia
 ANPEd - Associação Nacional de Pós-Graduação e Pesquisa em Educação
 ANPEPP - Associação Nacional de Pesquisa e Pós-Graduação em Psicologia
 ANPOCS - Associação Nacional de Pós-Graduação e Pesquisa em Ciências Sociais
 Anprotec - Associação Nacional de Entidades Promotoras de Empreendimentos Inovadores
 ANPTECRE - Associação Nacional de Pós-Graduação e Pesquisa em Teologia e Ciências da Religião
 APRODAB - Associação de Professores de Direito Ambiental do Brasil
 APRM - African Peer Review Mechanism, África do Sul
 AUSJAL - Asociación de Universidades Confiadas a la Companhia de Jesús en América Latina
 BASC - Base Aérea de Santa Cruz
 BEPiD - Brazillian Education Program for iOS Development
 BrBIO - Instituto Brasileiro de Biodiversidade
 CAEd/UFJF - Centro de Políticas Pública e Avaliação da Educação da UFJF
 CAPES - Coordenação de Aperfeiçoamento de Pessoal de Nível Superior
 CAP-UERJ - Instituto de Aplicação Fernando Rodrigues da Silveira (UERJ)
 CAP-UFRJ - Colégio de Aplicação da UFRJ
 CASA BRAZIL - Consortium for Advanced Studies Abroad
 CAU - Conselho de Arquitetura e Urbanismo
 CBPF - Centro Brasileiro de Pesquisas Físicas
 CEA - Comissariado de Energia Atômica e Energias Alternativas, França
 CEBRAP/USP - Centro Brasileiro de Análise e Planejamento
 CEBRI - Centro Brasileiro de Relações Internacionais
 CBMM - Companhia Brasileira de Metalurgia e Mineração
 CCOPAB - Centro Conjunto de Operações de Paz do Brasil
 CEDIM - Centro de Estudos e Documentação para Ilha de Moçambique
 CEFET/MG - Centro Federal de Educação Tecnológica de Minas Gerais
 CEFET/RJ - Centro Federal de Educação Tecnológica Celso Suckow da Fonseca
 CEINTECCI - Centro de Investigación e Innovación en Ciencia y Tecnología de la Universidad
 ECCI, Colômbia.
 CENABIO - Centro Nacional de Biología Estructural e Bioimagem (UFRJ)
 CENPES - Centro de Pesquisa e Desenvolvimento da Petrobras

CEP - Centro de Estudos de Pessoal - Exército Brasileiro
CEPEL - Centro de Pesquisas de Energia Elétrica (Eletrobras)
CERN - Organização Europeia para a Pesquisa Nuclear
CETEM - Centro de Tecnologia Mineral (MCTI)
CETEx - Centro Tecnológico do Exército (Polo de Ciência e Tecnologia de Guaratiba).
CIAUD - Centro de investigação em Arquitetura, Urbanismo e Design da Faculdade de Arquitetura da Universidade de Lisboa (FA-ULisboa)
CIESPI - Centro Internacional de Estudos e Pesquisas sobre a Infância
CINDES - Centro de Estudos de Integração e Desenvolvimento
CINVESTAV - Centro de Investigación y de Estudios Avanzados, México.
CLASII - China and Latin America Sustainable Investments Initiative
CMIG - Câmara Metropolitana de Integração Governamental
CNAM - Conservatoire National des Arts et Métiers
CNBB - Conferência Nacional de Bispos do Brasil
CNPq - Conselho Nacional de Desenvolvimento Científico e Tecnológico
CNRS - Centro Nacional de Pesquisa Científica (Centre National de la Recherche Scientifique)
COCTI/CICT - Conferência das Instituições Católicas de Teologia
COFECUB - Comité Français d'Évaluation de la Coopération Universitaire et Scientifique avec le Brésil
COLMEX - El Colegio de México
CONAES - Comissão Nacional de Avaliação da Educação Superior
CONANDA - Conselho Nacional dos Direitos da Criança e do Adolescente
CONICET - Consejo Nacional de Investigaciones Científicas y Técnicas
COPPE-UFRJ - Instituto Alberto Luiz Coimbra de Pós-Graduação e Pesquisa de Engenharia
CREA/RJ - Conselho Regional de Engenharia e Agronomia do Estado do Rio de Janeiro
CRIC - Center of Resolution of International Conflicts
CSN - Companhia Siderúrgica Nacional
DAAD - Deutscher Akademischer Austauschdienst
DECA - Departamento de Engenharia Civil e Arquitetura da A Universidade da Beira Interior (UBI), Portugal
DIIS - Danish Institute for International Studies
DFID - Department for International Development, Inglaterra
DTU - Danmarks Tekniske Universitet
EBAPE/FGV - Escola Brasileira de Administração Pública e de Empresas
ECAD - Escritório Central de Arrecadação e Distribuição
EGS - European Graduate School, Suíça
EHESS - École des Hautes Études en Sciences Social
EMBRAPA - Empresa Brasileira de Pesquisa Agropecuária
ENADE - Exame Nacional de Desempenho de Estudantes
ENSAE - École Nationale de la Statistique et de l'Administration Économique, França
ENSEA - Escola Nacional Superior de Eletrônica e de suas Aplicações, França
EPSOL - Escola Europeia de Ciências Políticas e Sociais
ESDI/UERJ - Escola Superior de Desenho Industrial UERJ
ESPCI/Paris Tech - École Supérieure de Physique et de Chimie Industrielles
ESPM - Escola Superior de Propaganda e Marketing
EU-LAC Foundation - European Union - Latin America and the Caribbean Foundation
FAETEC - Fundação de Apoio à Escola Técnica
FAPERJ - Fundação Carlos Chagas Filho de Amparo à Pesquisa do Estado do Rio de Janeiro
FAU/USP - Faculdade de Arquitetura e Urbanismo
FAUP - Faculdade de Arquitetura da Universidade do Porto
FEA/UNICAMP - Faculdade de Arquitetura e Urbanismo

FECAP - Fundação Escola de Comércio Álvares Penteado
FES - Fundação Friedrich Ebert
FGV/RJ - Fundação Getúlio Vargas do Rio de Janeiro
FGV/SP - Fundação Getúlio Vargas de São Paulo
FIA - Fundação para a Infância e Adolescência
FINEP- Financiadora de Estudos e Projetos
Fiocruz - Fundação Oswaldo Cruz
Flacso - Faculdade Latino-Americana de Ciências Sociais
FNDE - Fundo Nacional de Desenvolvimento da Educação
GlobalGRACE - Iniciativa Culturas Globais de Equidade de Gênero
GSUM - Unidade do Sul Global para Mediação
HPU - Hawaii Pacific University
HSE - Higher School of Economics
HSERJ - Hospital Federal dos Servidores do Estado
HSVP - Hospital São Vicente de Paulo
IAB - Instituto dos Arquitetos do Brasil
IADE - Faculdade de Design, Tecnologia e Comunicação da Universidade Europeia
IAE - Institut d'Administration des Entreprises (Université de Grenoble)
IASS - Institute for Advanced Sustainability Study
IBAMA - Instituto Brasileiro do Meio Ambiente e dos Recursos Naturais Renováveis
IBASE - Instituto Brasileiro de Análises Sociais e Econômicas
IBEI - Institut Barcelona d'Estudis Internacionals
IBP - Instituto Brasileiro de Petróleo, Gás e Biocombustíveis
Ibracon - Instituto Brasileiro do Concreto
IBRAM - Instituto Brasileiro de Museus
ICES - Institut Catholique d'Études Supérieures, Nantes, França
Icict/Fiocruz - Instituto de Comunicação e Informação Científica e Tecnológica em Saúde
ICM-Bio - Instituto Chico Mendes de Conservação da Biodiversidade
IEAv - Instituto de Estudos Avançados (DCTA/FAB)
IEB/USP - Instituto de Estudos Brasileiros
IEEE - Institute of Electrical and Electronics Engineers
IFCS/UFRRJ - Instituto de Filosofia e Ciências Sociais
IFGOIANO - Instituto Federal Rio Verde
IF/UFRRJ - Instituto de Física
IGD - Institute of Global Dialogue, África do Sul
IMC - International Mathematics Competition for University Students
IME - Instituto Militar de Engenharia
IMPA - Instituto Nacional de Matemática Pura e Aplicada
INCT-CSF - Instituto Nacional de Ciência e Tecnologia em Comunicações sem Fio
INCTs - Institutos Nacionais de Ciência e Tecnologia
Inea - Instituto Estadual do Ambiente
INMETRO - Instituto Nacional de Metrologia, Qualidade e Tecnologia
INPE - Instituto de Pesquisas Espaciais
INSA - Institut National des Sciences Appliquées
INT - Instituto Nacional de Tecnologia
IPAM - Instituto Português de Administração de Marketing
IPEA - Instituto de Pesquisa Econômica Aplicada
IPPUR/UFRRJ - Instituto de Pesquisa e Planejamento Urbano e Regional
ISA - International Sociological Association
ISCRARJ - Instituto Superior de Ciências Religiosas da Arquidiocese do Rio de Janeiro
ISTARJ - Instituto Superior de Teologia da Arquidiocese do Rio de Janeiro

ITSCJ - Instituto Teológico-Filosófico Sagrado Coração de Jesus
IUPERJ - Instituto Universitário de Pesquisa do Rio de Janeiro
IUS - Indiana University Department of Chemistry
IVIC - Instituto Venezolano de Investigaciones Cientificas
JBRJ - Instituto de Pesquisas Jardim Botânico do Rio de Janeiro
JECRIM-RJ - Juizado Especial Criminal do Rio de Janeiro
Lamcso - Laboratório de Métodos Computacionais e Sistemas Offshore - COPPE / UFRJ
LASA - Latin American Studies Association
LeMetro UFRJ/IFCS - Laboratório de Etnografia Metropolitana
LGBT - Lésbicas, Gays, Bissexuais, Travestis, Transexuais e Transgêneros
LNLS - Laboratório Nacional de Luz Síncrotron
LSE - London School of Economics and Political Science
MAPI - Mestrado Profissional em Análise e Gestão de Políticas Internacionais
MARTEC - Maritime and Polytechnic College
MCTI - Ministério da Ciência, Tecnologia, Inovação e Comunicações
MEC - Ministério da Educação
MIT - Massachusetts Institute of Technology
MMA - Ministério do Meio Ambiente
MPRJ - Ministério Público do Estado do Rio de Janeiro
NEPP-DH/UFRJ - Núcleo de Estudos de Políticas Públicas em Direitos Humanos
NINA/UNIRIO - Núcleo Infâncias, Natureza e Arte
NIPIAC - Núcleo Interdisciplinar de Pesquisa e Intercâmbio para Infância e a Adolescência Contemporâneas (UFRJ)
NUFFIC - Fund. Coord. de Aperfeiçoamento de Pessoal de Nível Superior
NUPPs/USP - Núcleo de Pesquisa de Políticas Públicas
OAB - Ordem dos Advogados do Brasil
OMPI - Organização Mundial da Propriedade Intelectual
PAEP/CAPES - Programa de Apoio a Eventos no País
PDSE - Programa Capes de Doutorado Sanduíche no Exterior
PET-Saúde - Programa de Educação pelo Trabalho para a Saúde
PIBIC - Programa Institucional de Bolsas de Iniciação Científica
PIBID - Programa Institucional de Bolsas de Iniciação à Docência
PIBITI - Programa Institucional de Bolsas de Iniciação em Desenvolvimento Tecnológico e Inovação
PPGAU - Programa de Pós-Graduação em Arquitetura e Urbanismo da UFF
PPGSA/IFCS - Programa de Pós-Graduação em Sociologia e Antropologia (UFRJ)
PRINT/CAPES - Programa Institucional de Internacionalização
PROCAD/CAPES - Programa Nacional de Cooperação Acadêmica
PROEX/CAPES - Programa de Excelência Acadêmica
Prominp - Programa de Mobilização da Indústria Nacional de Petróleo e Gás-Natural
PRONEX - Programa de Apoio a Núcleos de Excelência
Prouni - Programa Universidade para Todos
PUC/MG - Pontifícia Universidade Católica de Minas Gerais
PUCP - Pontifícia Universidad Católica del Peru
PUC/RS - Pontifícia Universidade Católica do Rio Grande do Sul
PUC/SP - Pontifícia Universidade Católica de São Paulo
PUG-Roma - Pontifícia Universidade Gregoriana de Roma
REARI-RJ - Rede das Assessorias de Relações Internacionais das Instituições de Ensino Superior do Estado do Rio de Janeiro
REPAM - Rede Eclesiástica PanAmazônica
Resdal - Red de Seguridad y Defensa de América Latina

RNP - Rede Nacional de Ensino e Pesquisa
SAE - Secretaria de Assuntos Estratégicos da Presidência da República
SAIIA - South Africa Institute of International Affairs
SBMO - Sociedade Brasileira de Microondas
SBRT - Sociedade Brasileira de Telecomunicações
SBQ-Rio - Secretaria Regional da Sociedade Brasileira de Química
SCAN - South Africa Cities Network
SDSN - Rede de Organizações da Sociedade Civil
SEASDH - Secretaria Estadual de Assistência Social e Direitos Humanos
SECIRM - Secretaria da Comissão Interministerial para os Recursos do Mar
SEEDUC - Secretaria de Estado de Educação
SENAI - Serviço Nacional de Aprendizagem Industrial
SEPPIR - Secretaria Especial de Políticas de Promoção da Igualdade Racial
SESC - Serviço Social do Comércio
SESI - Serviço Social da Indústria
SESU - Secretaria de Educação Superior
Sinaes - Sistema Nacional de Avaliação da Educação Superior
SINDIGAS - Sindicato Nacional das Empresas Distribuidoras de Gás Liquefeito de Petróleo
SIIS - Shanghai Institute for International Studies
SJMR - Serviço Jesuíta para Migrantes e Refugiados
SME/RJ - Secretaria Municipal de Educação
SSP - Faculté des Sciences Sociales et Politiques (Université de Lausanne) -
STINT/CAPES- Fundação Sueca para a Cooperação Internacional em Pesquisa e Ensino
TRANSPETRO - Petrobras Transporte S/A
UC - Universidade Católica do Chile
UCA - Universidade Católica da Argentina
UCAM - Universidade Cândido Mendes
UCL - University College London
UCLV - Universidad Central Marta Abreu de las Villas
UCP - Universidade Católica de Petrópolis
UCP - Universidade Católica Portuguesa
UEL - Universidade Estadual de Londrina
UEFS - Universidade Estadual de Feira de Santana
UENF - Universidade Estadual do Norte Fluminense
UERJ - Universidade do Estado do Rio de Janeiro
UFAM - Universidade Federal do Amazonas
UFBA - Universidade Federal da Bahia
UFCE - Universidade Federal do Ceará
UFES - Universidade Federal do Espírito Santo
UFF - Universidade Federal Fluminense
UFFS - Universidade Federal da Fronteira Sul
UFGD - Universidade Federal da Grande Dourados
UFJF - Universidade Federal de Juiz de Fora
UFMA - Universidade Federal do Maranhão
UFMG - Universidade Federal de Minas Gerais
UFMS - Universidade Federal de Mato Grosso do Sul
UFOP - Universidade Federal de Ouro Preto
UFPA - Universidade Federal do Pará
UFPE - Universidade Federal de Pernambuco

UFPEL – Universidade Federal de Pelotas
UFPR - Universidade Federal do Paraná
UFRA – Universidade Federal da Amazônia
UFRGS - Universidade Federal do Rio Grande do Sul
UFRJ - Universidade Federal do Rio de Janeiro
UFRN - Universidade Federal do Rio Grande do Norte
UFRRJ - Universidade Federal Rural do Rio de Janeiro
UFRS - Universidade Federal do Rio Grande do Sul
UFS - Universidade Federal de Sergipe
UFSC - Universidade Federal de Santa Catarina
UFSCar - Universidade Federal de São Carlos
UFSJ - Universidade Federal de São João Del-Rei
UFSM - Universidade Federal de Santa Maria
UFT - Universidade Federal do Tocantins
UFU - Universidade Federal de Uberlândia
UFV - Universidade Federal de Viçosa
UFVJM - Universidade Federal dos Vales do Jequitinhonha e Mucuri
UIA - União Internacional dos Arquitetos
UNAM - Universidad Nacional Autónoma de México
UnB - Universidade de Brasília
UNEP - Centro Mundial de Monitoramento da Conservação do Programa Ambiental da ONU
UNESP - Universidade Estadual Paulista Júlio de Mesquita Filho
UNIARA - Universidade de Araraquara
UNIBRAL - Programa de Parcerias Universitárias Brasil-Alemanha
UNICAMP - Universidade Estadual de Campinas
UNICAP - Universidade Católica de Pernambuco
UniCarioca - Centro Universitário Carioca
UNIFAP - Universidade Federal do Amapá
UNIFESP - Universidade Federal de São Paulo
UniFOA - Centro Universitário de Volta Redonda
UNIFOR - Universidade de Fortaleza
UNIPG - Università degli Studi di Perugia (Itália)
UNIRIO - Universidade Federal do Estado do Rio de Janeiro
UNSAM - Universidad Nacional de General San Martin, Argentina
UNIVALI - Universidade do Vale do Itaja
URSI - União Radio Científica Internacional
UVA - Universidade Veiga de Almeida
USP - Universidade de São Paulo

CRÉDITOS

Coordenação:

VICE-REITORIA PARA ASSUNTOS ACADÊMICOS

Prof. José Ricardo Bergmann (Vice-Reitor Acadêmico)

Projeto, Pesquisa e Edição:

NÚCLEO DE MEMÓRIA DA PUC-RIO

Profa. Margarida de Souza Neves, Sílvia Ilg Byington, Clóvis Gorgônio, Eduardo Gonçalves, Antônio Albuquerque, Prof. Weiler Finamore Filho (COM) e os seguintes bolsistas de IC (2019 e 2020): Ana Clara de Amorim Inocêncio, Edson de Souza, Eric Damião Duarte, Julia de Paula França, Juliana Ramos Capossoli, Raylla Aquino de Almeida e Rodrigo Lauriano Soares.

Projeto Gráfico, Diagramação e Acompanhamento Gráfico:

SENSE DESIGN & COMUNICAÇÃO

Revisão e Copidesque:

EDIÇÕES URBANAS

Vera Alves

Acervos:

Núcleo de Memória da PUC-Rio, Comunicar e Coordenação de Atividades Culturais e Comunitárias (CACC).

Anuário
2019
PUC
RIO

