

Anuário 2013



PUC
RIO

Grão-Chanceler

Arcebispo Metropolitano do Rio de Janeiro
Dom Orani João Tempesta, O. Cist.

Reitor

Professor Padre Josafá Carlos de Siqueira S.J.

Vice-Reitor

Professor Padre Francisco Ivern Simó S.J.

Vice-Reitor para Assuntos Acadêmicos – VRAC

Professor José Ricardo Bergmann

Vice-Reitor para Assuntos Administrativos – VRADM

Professor Luiz Carlos Scavarda do Carmo

Vice-Reitor para Assuntos Comunitários – VRC

Professor Augusto Luiz Duarte Lopes Sampaio

Vice-Reitor para Assuntos de Desenvolvimento – VRD

Professor Sérgio de Almeida Bruni



Anuário
2013

PUC
RIO

Este anuário foi produzido pelo Núcleo de Memória da PUC-Rio

Equipe:

Profa. Margarida de Souza Neves, Silvia Ilg Byington, Clóvis Gorgônio, Eduardo Gonçalves, Antônio Albuquerque e os seguintes bolsistas de IC: Igor Valamiel Fialho Martins, Matheus Lima Targuêta, Namíbia Rodrigues, Reinan Ramos dos Santos, Thaís Lacerda Queiroz Carvalho, Wendy L. S. Macintyre R. Soares.

Pontifícia Universidade Católica do Rio de Janeiro. Núcleo de Memória

Anuário PUC 2013 / coordenação acadêmica: Margarida de Souza Neves; coordenação de pesquisa: Silvia Byington. – Rio de Janeiro : PUC-Rio, 2014.

592 p. : il. ; 16 cm

1. Universidades e faculdades - Anuários. 2. Pontifícia Universidade Católica do Rio de Janeiro - História. I. Neves, Margarida de Souza. II. Byington, Silvia III. Título.

CDD: 378.8153

APRESENTAÇÃO

A PUC-RIO

Organograma	14
Mapa do <i>Campus</i>	15
Lista de Localização	16
A PUC-Rio no Rio de Janeiro	32

ACONTECEU EM 2013

Cronologia do Ano	36
Homenagens	106
Professores Eméritos	112
Saudades	118

ADMINISTRAÇÃO CENTRAL

Grão-Chanceler	136
Mantenedora	137
Reitoria	138
Vice-Reitoria para Assuntos Acadêmicos	146
Vice-Reitoria para Assuntos Administrativos	160
Vice-Reitoria para Assuntos Comunitários	164
Vice-Reitoria para Assuntos de Desenvolvimento	176
Órgãos Colegiados	179

CENTROS, DEPARTAMENTOS, CURSOS E PROGRAMAS

Centro de Teologia e Ciências Humanas – CTCH	184
Departamento de Artes e Design – DAD	189
Departamento de Educação – EDU	199
Departamento de Filosofia – FIL	206
Departamento de Letras – LET	211
Departamento de Psicologia – PSI	221
Departamento de Teologia – TEO	233
Centro de Ciências Sociais – CCS	240
Departamento de Administração – ADM	247
Departamento de Ciências Sociais – SOC	257
Departamento de Comunicação Social – COM	263
Departamento de Direito – JUR	270
Departamento de Economia – ECO	280
Departamento de Geografia e Meio Ambiente – GEO	287
Departamento de História – HIS	291
Departamento de Serviço Social – SER	297
Departamento Instituto de Relações Internacionais – IRI	302
Centro Técnico Científico – CTC	308
Departamento de Engenharia Civil – CIV	316
Departamento de Engenharia de Materiais – DEMa	327
Departamento de Engenharia Elétrica – ELE	332
Departamento de Engenharia Industrial – IND	339
Departamento de Engenharia Mecânica – MEC	344
Departamento de Física – FIS	351
Departamento de Informática – INF	356
Departamento de Matemática – MAT	365
Departamento de Química – QUI	369
Centro de Estudos em Telecomunicações da PUC-Rio – CETUC	373
Centro de Ciências Biológicas e da Saúde – CCBS	378
Departamento de Biologia – BIO	383
Cursos de Graduação	389
Curso de Administração	390
Curso de Arquitetura e Urbanismo – ARQ	391
Curso de Artes Cênicas – ACN	396
Curso de Ciência da Computação	399
Curso de Ciências Biológicas	400
Curso de Ciências Econômicas	401
Curso de Ciências Sociais	402
Curso de Comunicação Social	403

Curso de Design	404
Curso de Direito	406
Curso de Engenharia Ambiental – CEG-BAB	407
Curso de Engenharia Civil	410
Curso de Engenharia de Computação	411
Curso de Engenharia de Controle e Automação – CEG-BCA	412
Curso de Engenharia de Petróleo – CEG-BPE	415
Curso de Engenharia de Produção	418
Curso de Engenharia Elétrica	419
Curso de Engenharia em Nanotecnologia – CEG-BEN	420
Curso de Engenharia Mecânica	423
Curso de Engenharia Química – CEG-BQM	424
Curso de Filosofia	427
Curso de Física	428
Curso de Geografia	429
Curso de História	430
Curso de Letras	431
Curso de Matemática	433
Curso de Pedagogia	434
Curso de Psicologia	435
Curso de Química	436
Curso de Relações Internacionais	437
Curso de Serviço Social	438
Curso de Sistemas de Informação	439
Curso de Teologia	440
Programas de Pós-Graduação	443
Programa de Pós-Graduação em Administração de Empresas	444
Programa de Pós-Graduação em Arquitetura	447
Programa de Pós-Graduação em Ciências Sociais	449
Programa de Pós-Graduação em Comunicação Social	451
Programa de Pós-Graduação em Design	453
Programa de Pós-Graduação em Direito	455
Programa de Pós-Graduação em Economia	457
Programa de Pós-Graduação em Educação	459
Programa de Pós-Graduação em Engenharia Civil	461
Programa de Pós-Graduação em Engenharia de Materiais e de Processos Químicos e Metalúrgicos	463
Programa de Pós-Graduação em Engenharia de Produção	465
Programa de Pós-Graduação em Engenharia Elétrica	467
Programa de Pós-Graduação em Engenharia Mecânica	471

Programa de Pós-Graduação em Engenharia Urbana e Ambiental	473
Programa de Pós-Graduação em Estudos da Linguagem	475
Programa de Pós-Graduação em Filosofia	477
Programa de Pós-Graduação em Física	479
Programa de Pós-Graduação em Geografia	482
Programa de Pós-Graduação em História Social da Cultura	484
Programa de Pós-Graduação em Informática	486
Programa de Pós-Graduação em Literatura, Cultura e Contemporaneidade	489
Programa de Pós-Graduação em Matemática	492
Programa de Pós-Graduação em Metrologia – MQI	494
Programa de Pós-Graduação em Psicologia Clínica	499
Programa de Pós-Graduação em Química	502
Programa de Pós-Graduação em Relações Internacionais	504
Programa de Pós-Graduação em Serviço Social	506
Programa de Pós-Graduação em Teologia	508

CORPO DISCENTE

Diretório Central de Estudantes – DCE	512
Centros Acadêmicos	513
Associação dos Alunos de Pós-Graduação – APG	518

FUNCIONÁRIOS TÉCNICO-ADMINISTRATIVOS

Associação dos Funcionários da PUC-Rio	522
--	-----

QUADROS ESTATÍSTICOS

Alunos	526
Professores	542
Funcionários	549
Ensino e Pesquisa	550
Produção Científica	563

SIGLAS E CRÉDITOS

Siglas	582
Créditos	588







Apresentação

A série dos Anuários da PUC-Rio reiniciada em 2011, é um registro do que de mais relevante ocorre a cada ano na Universidade, e é uma ferramenta de identificação das linhas de força da política acadêmica.

O *Anuário*, nas suas versões impressa e digital – esta disponível no site da PUC-Rio e em *pen cards* – permite verificar, através dos dados, fotografias, gráficos, vídeos, textos avaliativos, cronologia, quadros estatísticos, mapas e outras formas de registro a pluralidade de iniciativas que traduzem a vida universitária a cada ano. Ao mesmo tempo, a série de *Anuários* possibilita constatar que, ao longo dos anos, é possível perceber claramente desenhada a identidade da PUC-Rio como uma universidade de pesquisa, empenhada na consolidação da excelência acadêmica e na busca de novas formas de expressão de seu compromisso social. O Núcleo de Memória agradece a colaboração de toda a comunidade acadêmica, que fez possível a publicação do *Anuário 2013*. Esperamos que esse trabalho seja útil para professores, funcionários e alunos da PUC-Rio e também para aqueles que, onde quer que estejam, se interessem pela PUC-Rio.

Núcleo de Memória da PUC-Rio





A **PUC-Rio**

ORGANOGRAMA ■

MAPA DO *CAMPUS* ■

LISTA DE LOCALIZAÇÃO ■

A PUC-RIO NO RIO DE JANEIRO ■

ORGANOGRAMA

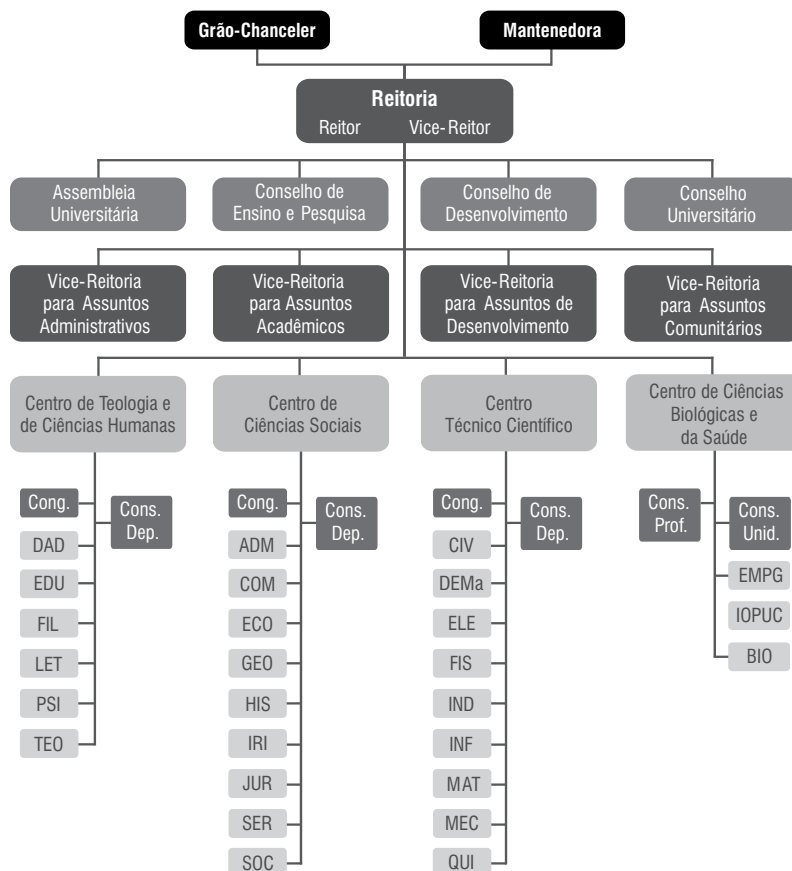

LEGENDA

ADM - Departamento de Administração
 BIO - Departamento de Biologia
 CIV - Departamento de Engenharia Civil
 COM - Departamento de Comunicação Social
 DAD - Departamento de Artes e Design
 DEMa - Departamento de Engenharia de Materiais
 ECO - Departamento de Economia
 EDU - Departamento de Educação
 ELE - Departamento de Engenharia Elétrica
 EMPG - Escola Médica de Pós-Graduação
 FIL - Departamento de Filosofia
 FIS - Departamento de Física
 GEO - Departamento de Geografia e Meio Ambiente

HIS - Departamento de História
 IRI - Departamento Instituto de Relações Internacionais
 IND - Departamento de Engenharia Industrial
 INF - Departamento de Informática
 IOPUC - Instituto de Odontologia da PUC-Rio
 JUR - Departamento de Direito
 LET - Departamento de Letras
 MAT - Departamento de Matemática
 MEC - Departamento de Engenharia Mecânica
 PSI - Departamento de Psicologia
 QUI - Departamento de Química
 SER - Departamento de Serviço Social
 SOC - Departamento de Ciências Sociais
 TEO - Departamento de Teologia

MAPA DO CAMPUS DA GÁVEA

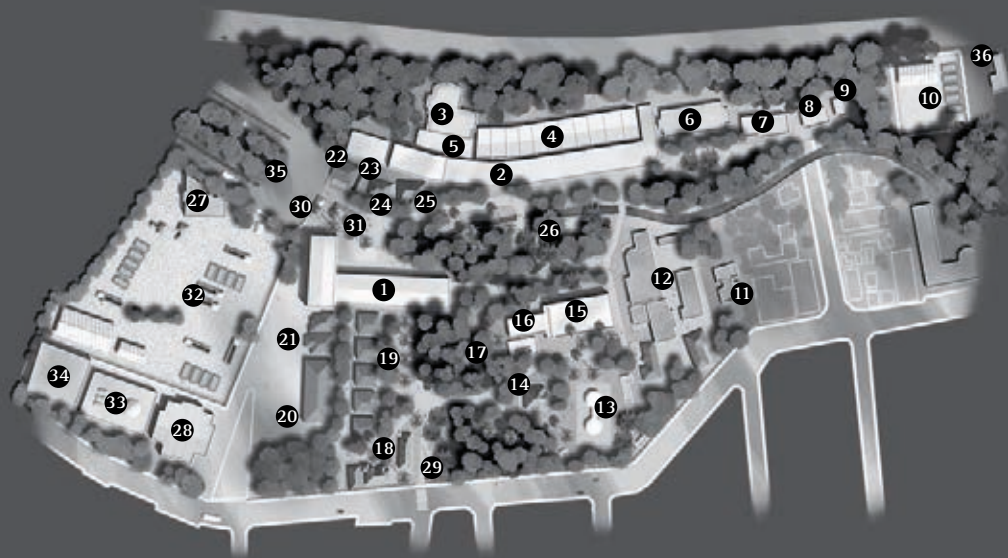

LEGENDA

- | | |
|--|---|
| <p>1 - Edifício da Amizade:
- Ala Kennedy:
Reitoria / Vice-Reitoria Acadêmica /
Vice-Reitoria de Desenvolvimento / Centro
de Estudos em Telecomunicações - CETUC /
Projeto Comunicar
- Ala Frings:
Vice-Reitoria Administrativa /
Decanato do CCS / Biblioteca Central /
Prefeitura do Campus / Bandejão</p> <p>2 - Edifício Cardeal Leme: Vice-Reitoria Comunitária /
Decanato do CTC / Decanato do CTCH / Escola
Médica de Pós-Graduação / Diretoria de Admissão
e Registro - DAR</p> <p>3 - Edifício Van De Graaff</p> <p>4 - Instituto Tecnológico da PUC-Rio - ITUC</p> <p>5 - Auditório Padre José de Anchieta</p> <p>6 - RioDataCentro - RDC</p> <p>7 - Edifício Padre Velloso</p> <p>8 - Edifício IMA</p> <p>9 - Laboratório de Semicondutores</p> <p>10 - Pátio de máquinas e canteiro de obras do
Metrô Linha 4</p> <p>11 - Edifício Padre Leonel Franca</p> <p>12 - Instituto de Administração e Gerência - IAG</p> <p>13 - Tendas de Artes</p> <p>14 - Museu Universitário Solar Grandjean
de Montigny</p> | <p>15 - Igreja Sagrado Coração de Jesus</p> <p>16 - Cátedra UNESCO de Leitura</p> <p>17 - Monumento N. Sra. Aparecida</p> <p>18 - Serviço de Psicologia Aplicada</p> <p>19 - Vila dos Diretórios: Departamentos / DCE
/ Diretórios Acadêmicos / Ambulatório</p> <p>20 - Laboratório de Tecnologia Mineral</p> <p>21 - Instituto de Relações Internacionais - IRI</p> <p>22 - Laboratório de Geotecnia e Meio Ambiente</p> <p>23 - Núcleo Interdisciplinar de Meio Ambiente -
NIMA e Núcleo Interdisciplinar de Reflexão
e Memória Afrodescendente - NIREMA</p> <p>24 - Associação dos Funcionários da PUC-Rio
- AFPUC</p> <p>25 - Coordenação Central de Extensão - CCE</p> <p>26 - Anfiteatro Junito Brandão</p> <p>27 - Instituto Genesis</p> <p>28 - Ginásio Poliesportivo Padre Ormino
Viveiros de Castro</p> <p>29 - Portaria Marquês de São Vicente</p> <p>30 - Portaria Padre Leonel Franca</p> <p>31 - Bicletário</p> <p>32 - Canteiro das obras do Metrô Linha 4</p> <p>33 - Edifício Padre Laércio Dias de Moura S.J.</p> <p>34 - Edifício Garagem</p> <p>35 - Terminal Rodoviário</p> <p>36 - Laboratório de Engenharia Veicular</p> <p>■ - Edificação anterior à construção
do campus</p> |
|--|---|

LISTA DE LOCALIZAÇÃO

Todos os endereços, a menos dos explicitados diferentemente, referem-se a

Rua Marquês de São Vicente, 225, Gávea | CEP: 22451-900 - Rio de Janeiro - RJ - Brasil

Referência	Nome	Endereço	Telefones
Administração	Assessoria de Comunicação Social da Reitoria	Edifício da Amizade, Ala Kennedy, 4º andar E-mail: assessoria.comunicar@puc-rio.br	55 21 35271140
Administração	Assessoria Jurídica da Reitoria	Edifício da Amizade, Ala Kennedy, 2º andar E-mail: senechal@puc-rio.br	55 21 35271130
Administração	Decanato do Centro de Ciências Biológicas e da Saúde - CCBS	Estrada da Gávea, 36 E-mails: patriciacavalari@puc-rio.br ; milene.couras@puc-rio.br ; solangef@puc-rio.br Site: www.puc-rio.br/sobrepucc/admin/ccbm.html Site: www.ccbs.puc-rio.br/	55 21 35272541 35272542
Administração	Decanato do Centro de Ciências Sociais - CCS	Edifício da Amizade, Ala Frings, sala 407 E-mail: decccs@puc-rio.br Site: www.puc-rio.br/sobrepucc/admin/ccs	55 21 35271098 35271099
Administração	Decanato do Centro de Teologia e Ciências Humanas - CTCH	Edifício Cardeal Leme, sala 1063 E-mail: ana-moreira@puc-rio.br Site: www.puc-rio.br/sobrepucc/admin/ctch	55 21 35271294 35271295 35271293
Administração	Decanato do Centro Técnico Científico - CTC	Edifício Cardeal Leme, 12º andar E-mail: contato-ctc@puc-rio.br Site: www.ctc.puc-rio.br	55 21 35271303 35271304 35271305
Administração	Faculdades Católicas - Associação Mantenedora da Pontifícia Universidade Católica do Rio de Janeiro	Edifício da Amizade, Ala Kennedy, 2º andar	55 21 35271120 35271473
Administração	Reitoria	Edifício da Amizade, Ala Kennedy, 2º andar E-mail: ifs@puc-rio.br Site: www.puc-rio.br/sobrepucc/admin	55 21 35271120 35271121
Administração	Vice-Reitoria para Assuntos Acadêmicos - VRAC	Edifício da Amizade, Ala Kennedy, sala 201 E-mail: vrac@puc-rio.br Site: www.puc-rio.br/sobrepucc/admin/vrac	55 21 35271134

Referência	Nome	Endereço	Telefones
Administração	Vice-reitoria para Assuntos Administrativos - VRAD	Edifício da Amizade, Ala Frings, 1º andar E-mail: efa@puc-rio.br Site: www.puc-rio.br/sobrepuc/admin/vrad	55 21 35271840
Administração	Vice-reitoria para Assuntos Comunitários - VRC	Edifício Cardeal Leme, Sobreloja E-mail: rececao@puc-rio.br Site: www.puc-rio.br/vrc	55 21 35271354 35271355 35271357
Administração	Vice-reitoria para Assuntos de Desenvolvimento - VRD	Edifício da Amizade, Ala Kennedy, 2º andar E-mail: majo.soares@puc-rio.br Site: www.puc-rio.br/sobrepuc/admin/vrd	55 21 35271125 35271126 35271127
Curso	Ciclo Básico das Engenharias	Edifício Cardeal Leme, sala 251 E-mail: secretcb@puc-rio.br Site: www.cbctc.puc-rio.br	55 21 35271310 35271311 35271312
Curso	Ciclo Profissional das Engenharias	Edifício Cardeal Leme, sala 233 E-mail: secretcpcpe@puc-rio.br	55 21 35271957 35271958 35271959
Curso	Curso de Administração	Ver Departamento de Administração	-
Curso	Curso de Arquitetura e Urbanismo - ARQ	Edifício Cardeal Leme, sala 327 E-mails: gradarq@puc-rio.br; ppgarq@puc-rio.br Site: www.puc-rio.br/ensinopesq/ccg/arquitetura.html Site: www.cau.puc-rio.br	55 21 35271828
Curso	Curso de Artes Cênicas - ACN	Edifício Padre Leonel Franca, 3º andar E-mail: graduacao-letras@puc-rio.br Site: www.puc-rio.br/ensinopesq/ccg/artes_cenicas.html Site: www.letras.puc-rio.br/graduacao.php	55 21 35271444
Curso	Curso de Ciência da Computação	Departamento de Informática Edifício Rio Datacentro, 4º andar E-mail: cc@inf.puc-rio.br Site: www.puc-rio.br/ensinopesq/ccg/ciencia_computacao.html	55 21 35271514 35271515
Curso	Curso de Ciências Biológicas - BIO	Edifício Padre Leonel Franca, 7º andar E-mail: secretaria-bio@puc-rio.br Site : www.puc-rio.br/ensinopesq/ccg/ciencias_biologicas.html	55 21 35271463
Curso	Curso de Ciências Econômicas (Economia)	Ver Departamento de Economia	-

Referência	Nome	Endereço	Telefones
Curso	Curso de Ciências Sociais (Sociologia)	Ver Departamento de Ciências Sociais	-
Curso	Curso de Comunicação Social (Jornalismo, Publicidade e Propaganda, e Cinema)	Ver Departamento de Comunicação Social	-
Curso	Curso de Design	Ver Departamento de Artes e Design	-
Curso	Curso de Direito	Ver Departamento de Direito	-
Curso	Curso de Engenharia Ambiental - AMB	Edifício Cardeal Leme, sala 301 E-mail: secretcpe@puc-rio.br Site: www.puc-rio.br/ensinopesq/ccg/eng_ambiental.html Site: www.amb.puc-rio.br	55 21 35271188 35271189 35271190
Curso	Curso de Engenharia Civil	Ver Departamento de Engenharia Civil	-
Curso	Curso de Engenharia da Computação	Departamento de Informática Edifício Rio Datacentro - 4º andar E-mails: ecp@inf.puc-rio.br ; sec-grad@inf.puc-rio.br Site: www.puc-rio.br/ensinopesq/ccg/eng_computacao.html	55 21 35271513
Curso	Curso de Engenharia de Controle e Automação - CEG-BCA	Edifício Cardeal Leme, sala 415 E-mail: apavani@lambda.ele.puc-rio.br Site: www.puc-rio.br/ensinopesq/ccg/eng_automacao.html	55 21 35271223
Curso	Curso de Engenharia de Petróleo - CEG-BPE	Edifício Cardeal Leme, sala 101 E-mail: gradmec@puc-rio.br Site: www.puc-rio.br/ensinopesq/ccg/eng_petroleo.html	55 21 35271639
Curso	Curso de Engenharia de Produção	Ver Departamento de Engenharia Industrial	-
Curso	Curso de Engenharia Elétrica	Ver Departamento de Engenharia Elétrica	-
Curso	Curso de Engenharia em Nanotecnologia - CEG-BEN	Edifício Cardeal Leme, sala 233 E-mail: nano@puc-rio.br Site: www.puc-rio.br/ensinopesq/ccg/eng_nanotecnologia.html Site: www.ica.ele.puc-rio.br/nanonapucrio	55 21 35271959 35271958
Curso	Curso de Engenharia Mecânica	Ver Departamento de Engenharia Mecânica	-
Curso	Curso de Engenharia Química - CEG-BQM	Edifício Cardeal Leme, sala 233 E-mail: ccpe@puc-rio.br Site: www.puc-rio.br/ensinopesq/ccg/eng_quimica.html	55 21 35271957 35271959

Referência	Nome	Endereço	Telefones
Curso	Curso de Filosofia	Ver Departamento de Filosofia	-
Curso	Curso de Física	Ver Departamento de Física	-
Curso	Curso de Geografia	Ver Departamento de Geografia e Meio Ambiente	-
Curso	Curso de História	Ver Departamento de História	-
Curso	Curso de Letras	Ver Departamento de Letras	-
Curso	Curso de Matemática	Ver Departamento de Matemática	-
Curso	Curso de Pedagogia	Ver Departamento de Educação	-
Curso	Curso de Psicologia	Ver Departamento de Psicologia	-
Curso	Curso de Química	Ver Departamento de Química	-
Curso	Curso de Relações Internacionais	Ver Departamento Instituto de Relações Internacionais	-
Curso	Curso de Serviço Social	Ver Departamento de Serviço Social	-
Curso	Curso de Sistemas de Informação	Departamento de Informática Edifício Rio Datacentro, 4º andar E-mail: bac@inf.puc-rio.br Site: www.puc-rio.br/ensinopesq/ccg/sistemas_informacao.html	55 21 35271514 35271515
Curso	Curso de Teologia	Ver Departamento de Teologia	-
Departamento	Centro de Estudos em Telecomunicações da PUC-Rio – CETUC	Edifício da Amizade, Ala Kennedy, 7º andar E-mail: contato@cetuc.puc-rio.br Site: www.cetuc.puc-rio.br	55 21 35271679 35271680
Departamento	Departamento de Administração - ADM	Prédio do IAG E-mails: direcao@iag.puc-rio.br; institucional@iag.puc-rio.br; graduacao@iag.puc-rio.br Site: www.puc-rio.br/ensinopesq/ccg/administracao.html Site: www.iag.puc-rio.br	55 21 21389200 21389201 21389202
Departamento	Departamento de Artes e Design - DAD	Casa de Artes E-mails: dir-design@puc-rio.br; gra-design@puc-rio.br; pos-design@puc-rio.br Site: www.puc-rio.br/ensinopesq/ccg/design.html Site: www.dad.puc-rio.br	55 21 35271595 35271941
Departamento	Departamento de Ciências Sociais - SOC	Vila dos Diretórios, Casa XVIII E-mails: socpolan@puc-rio.br (graduação); pgsoc@puc-rio.br (pós-graduação) Site: www.cis.puc-rio.br Site: www.puc-rio.br/ensinopesq/ccg/ciencias_sociais.html	55 21 35271556 35271555 35271879

Referência	Nome	Endereço	Telefones
Departamento	Departamento de Comunicação Social - COM	Edifício da Amizade, Ala Kennedy, sala 606 E-mail: dir-com@puc-rio.br Site: www.puc-rio.br/ensinopesq/ccg/comunicacao.html Site: www.com.puc-rio.br	55 21 35271602 35271603 35271604
Departamento	Departamento de Direito - JUR	Edifício da Amizade, Ala Frings, 6º andar E-mail: webjur@puc-rio.br Site: www.puc-rio.br/ensinopesq/ccg/direito.html Site: www.puc-rio.br/direito	55 21 35271103 35271104
Departamento	Departamento de Economia - ECO	Edifício da Amizade, Ala Frings, sala 206 E-mail: sonia@econ.puc-rio.br Site : www.puc-rio.br/ensinopesq/ccg/economia.html Site : www.econ.puc-rio.br	55 21 35271078
Departamento	Departamento de Educação - EDU	Edifício Cardeal Leme, sala 1049 E-mails: graedu@puc-rio.br; posedu@puc-rio.br Site: www.puc-rio.br/ensinopesq/ccg/pedagogia.html Site: www.edu.puc-rio.br	55 21 35271817 35271815 35271816 35271818
Departamento	Departamento de Engenharia Civil - CIV	Edifício Cardeal Leme, sala 301 E-mails: dec@puc-rio.br; civ-diretoria@puc-rio.br Site: www.puc-rio.br/ensinopesq/ccg/eng_civil.html Site: www.civ.puc-rio.br	55 21 35271188 35271189 35271190
Departamento	Departamento de Engenharia de Materiais - DEMa	Edifício Cardeal Leme, sala 501 E-mail: dema@puc-rio.br Site: www.puc-rio.br/ensinopesq/ccpg/progmet.html Site: www.dema.puc-rio.br	55 21 35271776 35271233 35271235
Departamento	Departamento de Engenharia Elétrica - ELE	Edifício Cardeal Leme, sala 401 E-mails: graduacao@ele.puc-rio.br; pos@ele.puc-rio.br Site: www.puc-rio.br/ensinopesq/ccg/eng_eletrica.html Site: www.ele.puc-rio.br	55 21 35271203 35271204
Departamento	Departamento de Engenharia Industrial - IND	Edifício Cardeal Leme, sala 950 E-mails: secretaria-dei@puc-rio.br; spgrad-dei@puc-rio.br; sgrad-dei@puc-rio.br Site: www.puc-rio.br/ensinopesq/ccg/eng_producao.html Site: www.ind.puc-rio.br	55 21 35271284 35271285 35271286 35271287 35271288 35271289

Referência	Nome	Endereço	Telefones
Departamento	Departamento de Engenharia Mecânica - MEC	Edifício Cardeal Leme, sala 101 E-mail: gradmec@puc-rio.br Site: www.puc-rio.br/ensinopesq/ccg/eng_mecanica.html Site: www.mec.puc-rio.br	55 21 35271162 35271639 35271164
Departamento	Departamento de Filosofia - FIL	Edifício Cardeal Leme, sala 1149 E-mail: filos@puc-rio.br Site: www.puc-rio.br/ensinopesq/ccg/filosofia.html Site: www.fil.puc-rio.br	55 21 35271298
Departamento	Departamento de Física - FIS	Edifício Cardeal Leme, sala 652 E-mails: secretaria@fis.puc-rio.br; pgfis@fis.puc-rio.br Site: www.puc-rio.br/ensinopesq/ccg/fisica.html Site: www.fis.puc-rio.br	55 21 35271267 35271268 35271264 35271258
Departamento	Departamento de Geografia e Meio Ambiente - GEO	Edifício da Amizade, Ala Frings, sala 413 E-mail: geocoord@puc-rio.br Site: www.puc-rio.br/ensinopesq/ccg/geografia.html Site: www.geo.puc-rio.br/	55 21 35271666
Departamento	Departamento de História - HIS	Edifício da Amizade, Ala Frings, sala 512 E-mails: coordgra@puc-rio.br; pghis@puc-rio.br Site: www.puc-rio.br/ensinopesq/ccg/historia.html Site: www.his.puc-rio.br	55 21 35271100 35271101
Departamento	Departamento de Informática - INF	Edifício Rio Datacentro, 4º andar E-mail: sec_grad@inf.puc-rio.br Site: www.inf.puc-rio.br	55 21 35271500
Departamento	Departamento de Letras - LET	Edifício Padre Leonel Franca, 3º andar E-mail: graduacao-letras@puc-rio.br Site: www.puc-rio.br/ensinopesq/ccg/letras.html Site: www.letras.puc-rio.br	55 21 35271444
Departamento	Departamento de Matemática - MAT	Edifício Cardeal Leme, sala 862 E-mail: secgra@mat.puc-rio.br Site: www.puc-rio.br/ensinopesq/ccg/matematica.html Site: www.mat.puc-rio.br	55 21 35271280 35271281
Departamento	Departamento de Psicologia - PSI	Edifício Cardeal Leme, sala 201 E-mail: psidir@puc-rio.br Site: www.puc-rio.br/ensinopesq/ccg/psicologia.html Site: www.psi.puc-rio.br	55 21 35271186 35271185 35271183 35271184

Referência	Nome	Endereço	Telefones
Departamento	Departamento de Química - QUI	Edifício Cardeal Leme, sala 772 E-mails: gradqui@puc-rio.br; diretoriaqui@puc-rio.br Site: www.qui.puc-rio.br	55 21 35271332
Departamento	Departamento de Serviço Social - SER	Vila dos Diretórios, Casa 209 Site: www.puc-rio.br/ensinopesq/ csg/servico_social.html Site: www.ser.puc-rio.br	55 21 35271290 35271291
Departamento	Departamento de Teologia - TEO	Edifício Cardeal Leme, sala 1160 E-mail: teogra@puc-rio.br Site: www.puc-rio.br/ensinopesq/ csg/teologia.html Site: www.teo.puc-rio.br	55 21 35271300 35271301
Departamento	Departamento Instituto de Relações Internacionais - IRI	Vila dos Diretórios, Casa XX E-mails: pgi@puc-rio.br; iri-graduacao@puc-rio.br Site: www.puc-rio.br/ensinopesq/ csg/rel_internacionais.html Site: www.iri.puc-rio.br	55 21 35271557 35271558
Pós-Graduação	Pós-Graduação em Administração	Prédio do IAG E-mails: mestrado@iag.puc-rio.br; doutorado@iag.puc-rio.br; mba@iag.puc-rio.br Site: www.puc-rio.br/ensinopesq/ ccpg/progadm.html Site: www.iag.puc-rio.br	55 21 21389220
Pós-Graduação	Pós-Graduação em Arquitetura	Edifício Cardeal Leme, sala 327 E-mail: ppgarq@puc-rio.br Site: www.puc-rio.br/ensinopesq/ ccpg/progarq.html Site: www.cau.puc-rio.br/	55 21 35271594 35271828
Pós-Graduação	Pós-Graduação em Ciências Sociais	Vila dos Diretórios, casa XVIII E-mail: pgsoc@puc-rio.br Site: www.puc-rio.br/ensinopesq/ ccpg/progsoc.html Site: www.cis.puc-rio.br	55 21 35271555 35271556
Pós-Graduação	Pós-Graduação em Comunicação Social	Edifício da Amizade, Ala Kennedy, sala 606 E-mail: poscom@puc-rio.br Site: www.puc-rio.br/ensinopesq/ ccpg/progcom.html Site: www.com.puc-rio.br	55 21 35271144 35271145
Pós-Graduação	Pós-Graduação em Design	Casa de Artes E-mail: ppgdesign@puc-rio.br Site: www.puc-rio.br/ensinopesq/ ccpg/progart.html Site: www.dad.puc-rio.br	55 21 35271596

Referência	Nome	Endereço	Telefones
Pós-Graduação	Pós-Graduação em Direito	Edifício da Amizade, Ala Frings, 6° andar E-mail: pos-jur@puc-rio.br Site: www.puc-rio.br/ensinopesq/ccpg/progjur.html Site: www.jur.puc-rio.br	55 21 35271102 35271652
Pós-Graduação	Pós-Graduação em Economia	Edifício da Amizade, Ala Frings, sala 210 E-mail: coor@econ.puc-rio.br Site: www.puc-rio.br/ensinopesq/ccpg/progeco.html Site: www.econ.puc-rio.br	55 21 35271078 ramal 04
Pós-Graduação	Pós-Graduação em Educação	Edifício Cardeal Leme, sala 1049 E-mails: posedu@puc-rio.br; coordposedu@puc-rio.br Site: www.puc-rio.br/ensinopesq/ccpg/progedu.html Site: www.edu.puc-rio.br	55 21 35271815
Pós-Graduação	Pós-Graduação em Engenharia de Materiais e de Processos Químicos e Metalúrgicos	Edifício Cardeal Leme, sala 501 E-mail: carmemfacanha@puc-rio.br Site: www.puc-rio.br/ensinopesq/ccpg/progmet.html Site: www.dema.puc-rio.br	55 21 35271776
Pós-Graduação	Pós-Graduação em Engenharia Civil	Edifício Cardeal Leme, sala 301 E-mail: civ-pos@puc-rio.br Site: www.puc-rio.br/ensinopesq/ccpg/progciv.html Site: www.civ.puc-rio.br	55 21 35271194
Pós-Graduação	Pós-Graduação em Engenharia de Produção	Edifício Cardeal Leme, sala 950 E-mail: spgrad-dei@puc-rio.br Site: www.puc-rio.br/ensinopesq/ccpg/progpro.html Site: www.ind.puc-rio.br	55 21 35271286
Pós-Graduação	Pós-Graduação em Engenharia Elétrica	Edifício Cardeal Leme, sala 401 E-mail: pos@ele.puc-rio.br Site: www.puc-rio.br/ensinopesq/ccpg/progele.html Site: www.ele.puc-rio.br	55 21 35271202
Pós-Graduação	Pós-Graduação em Engenharia Mecânica	Edifício Cardeal Leme, sala 101 E-mail: pgmec@puc-rio.br Site: www.puc-rio.br/ensinopesq/ccpg/progmec.html Site: www.mec.puc-rio.br	55 21 35271164
Pós-Graduação	Pós-Graduação em Engenharia Urbana e Ambiental	Edifício Cardeal Leme, sala 301 E-mail: civ-urb@puc-rio.br Site: www.puc-rio.br/ensinopesq/ccg/eng_ambiental.html Site: www.urb.puc-rio.br	55 21 35271997

Referência	Nome	Endereço	Telefones
Pós-Graduação	Pós-Graduação em Estudos da Linguagem	Edifício Padre Leonel Franca, 3° andar E-mail: posgralinguagem@puc-rio.br Site: www.letas.puc-rio.br/pos_linguagem.php Site: www.letas.puc-rio.br	55 21 35271447
Pós-Graduação	Pós-Graduação em Filosofia	Edifício Cardeal Leme, sala 1149 E-mail: filos@puc-rio.br Site: www.puc-rio.br/ensinopesq/ccpg/progfil.html Site: www.fil.puc-rio.br	55 21 35271298 35271299
Pós-Graduação	Pós-Graduação em Física	Edifício Cardeal Leme, sala 652 E-mail: pgfis@fis.puc-rio.br Site: www.puc-rio.br/ensinopesq/ccpg/progphis.html Site: www.fis.puc-rio.br	55 21 35271267
Pós-Graduação	Pós-Graduação em Geografia	Edifício da Amizade, Ala Frings, sala 411 E-mail: posgeo@puc-rio.br Site: www.puc-rio.br/ensinopesq/ccpg/proggeo.html Site: www.geo.puc-rio.br	55 21 35271667
Pós-Graduação	Pós-Graduação em História Social da Cultura	Edifício da Amizade, Ala Frings, sala 512 E-mail: pghis@puc-rio.br Site: www.puc-rio.br/ensinopesq/ccpg/progcult.html Site: www.his.puc-rio.br	55 21 35271100
Pós-Graduação	Pós-Graduação em Informática	Edifício Rio Datacentro, 4° andar E-mail: pos@inf.puc-rio.br Site: www.puc-rio.br/ensinopesq/ccpg/proginf.html Site: www.inf.puc-rio.br	55 21 35271510
Pós-Graduação	Pós-Graduação em Literatura	Edifício Padre Leonel Franca, 3° andar E-mail: posgraliteratura@puc-rio.br Site: www.puc-rio.br/ensinopesq/ccpg/proglet_literatura.html Site: www.letas.puc-rio.br	55 21 35271043
Pós-Graduação	Pós-Graduação em Matemática	Edifício Cardeal Leme, sala 862 E-mail: secpos@mat.puc-rio.br Site: www.puc-rio.br/ensinopesq/ccpg/progmat.html Site: www.mat.puc-rio.br	55 21 35271281
Pós-Graduação	Pós-Graduação em Psicologia	Edifício Cardeal Leme, sala 201 E-mail: psipos@puc-rio.br Site: www.puc-rio.br/ensinopesq/ccpg/progpsi.html Site: www.psi.puc-rio.br	55 21 35271185

Referência	Nome	Endereço	Telefones
Pós-Graduação	Pós-Graduação em Química	Edifício Cardeal Leme, sala 772 E-mail: posqui@puc-rio.br Site: www.puc-rio.br/ensinopesq/ccpg/progqui.html Site: www.qui.puc-rio.br	55 21 35271334
Pós-Graduação	Pós-Graduação em Relações Internacionais	Vila dos Direitórios, Casa XX E-mail: pgiri@puc-rio.br Site: www.puc-rio.br/ensinopesq/ccpg/progrel.html Site: www.iri.puc-rio.br	55 21 35271557 35271558 35271560
Pós-Graduação	Pós-Graduação em Serviço Social	Vila dos Direitórios, Casa 209 Site: www.puc-rio.br/ensinopesq/ccpg/progser.html Site: www.ser.puc-rio.br	55 21 35271290 35271291 35271292
Pós-Graduação	Pós-Graduação em Teologia	Edifício Cardeal Leme, sala 1160 E-mail: teopos@puc-rio.br Site: www.puc-rio.br/ensinopesq/ccpg/progteo.html Site: www.teo.puc-rio.br	55 21 35271300 35271301
Pós-Graduação	Programa de Pós-Graduação em Metrologia - MQI	Térreo do Edifício Cardeal Leme E-mail: metrologia@puc-rio.br Site: www.puc-rio.br/metrologia	55 21 35271542
Unidades e Órgãos	Agência PUC-Rio de Inovação (AGI)	Edifício Cardeal Leme, 12º andar E-mail: agi@puc-rio.br Site: www.agi.puc-rio.br	55 21 35271305
Unidades e Órgãos	Associação de Antigos Alunos (AaA)	Edifício Cardeal Leme, sobreloja E-mail: aaa@aaa.puc-rio.br Site: www.aaapucrio.com.br	55 21 35271466 35271467
Unidades e Órgãos	Associação dos Alunos de Pós-Graduação (APG)	Vila dos Direitórios, casa V Site: www.puc-rio.br/sobrepuc/depto/apg	55 21 35271803
Unidades e Órgãos	Biblioteca Central	Edifício da Amizade, Ala Frings, 3º andar E-mail: biblio@dbd.puc-rio.br Site: www.dbd.puc-rio.br	55 21 35271963 35272189 35271714
Unidades e Órgãos	Biblioteca Setorial de Informática	Edifício do Rio Datacentro (RDC), 4º andar bib-di@inf.puc-rio.br	55 21 35271516
Unidades e Órgãos	Biblioteca Setorial do Centro Técnico-Científico	Edifício Cardeal Leme, 7º andar bsctc@puc-rio.br	55 21 35271715 35271994
Unidades e Órgãos	Biblioteca Setorial do CETUC	Edifício da Amizade, Ala Kennedy, 7º andar	55 21 35271675
Unidades e Órgãos	Biblioteca Setorial dos Centros de Ciências Sociais e de Teologia e Ciências Humanas	Edifício da Amizade, Ala Frings, 3º andar, 2º piso da Biblioteca Central bsccs_ctch@dbd.puc-rio.br	55 21 35271993

Referência	Nome	Endereço	Telefones
Unidades e Órgãos	Campus Tinguá	Estrada da Boa Esperança, 1050 Tinguá – Cep 26063-450 - Nova Iguaçu – Rio de Janeiro E-mail: morenofernandes@yahoo.com.br	55 21 37677722
Unidades e Órgãos	Cátedra Carlo Maria Martini (CCMM)	Edifício Cardeal Leme, sala 501-8 E-mail: catedracmm@puc-rio.br Site: www.catedracmmartini.ctch.puc-rio.br	55 21 35271966
Unidades e Órgãos	Cátedra Fulbright	Edifício Cardeal Leme, sala 331 E-mail: catedrafulbright@puc-rio.br Site: www.puc-rio.br/sobrepuc/depto/catedrafulbright	55 21 35271409
Unidades e Órgãos	Cátedra Padre Antônio Vieira	Edifício Padre Leonel Franca, 3° andar E-mail: imargato@puc-rio.br Site: www.letas.puc-rio.br/unidades&nucleos/catedra	55 21 35271770
Unidades e Órgãos	Centro Acadêmico de Administração (CAAD)	Vila dos Diretórios, Casa I, frente	-
Unidades e Órgãos	Centro Acadêmico de Artes e Design (CRAA)	Vila dos Diretórios, casa VII	-
Unidades e Órgãos	Centro Acadêmico de Economia (CAECO)	Vila dos Diretórios, casa I	-
Unidades e Órgãos	Centro Acadêmico de Geografia (GNAISSE)	Vila dos Diretórios, casa VI - frente	-
Unidades e Órgãos	Centro Acadêmico de Informática (CAINF)	Vila dos Diretórios, Casa VIII - frente	-
Unidades e Órgãos	Centro Acadêmico de Sociologia (CASOC) (Ciências Sociais)	Vila dos Diretórios, Casa VI, fundos	-
Unidades e Órgãos	Centro Acadêmico do Departamento de Comunicação Social (CACOS)	Vila dos Diretórios, Casa V, fundos	-
Unidades e Órgãos	Centro Acadêmico do Departamento de Letras (CALÉ)	Vila dos Diretórios - Casa V	-
Unidades e Órgãos	Centro Acadêmico do Departamento de Psicologia (CAPSI)	Vila dos Diretórios, casa IV	-
Unidades e Órgãos	Centro Acadêmico Eduardo Lustosa (Direito) (CAEL)	Vila dos Diretórios, Casa IV, frente	55 21 35271024

Referência	Nome	Endereço	Telefones
Unidades e Órgãos	Centro de Pastoral Anchieta (CPA)	Subsolo da Igreja do Sagrado Coração de Jesus E-mail: belem@puc-rio.br Site: www.pastoral.puc-rio.br	55 21 35271047
Unidades e Órgãos	Centro Loyola de Fé e Cultura (CLFC)	Estrada da Gávea, 1 Gávea - CEP: 22451-260 - Rio de Janeiro - RJ - Brasil E-mail: cloyola@clfc.puc-rio.br Site: www.puc-rio.br/centroloyola	55 21 35272010
Unidades e Órgãos	Coordenação Central de Cooperação Internacional (CCCI)	Edifício Padre Leonel Franca, 8º andar E-mail: atende-ccci@puc-rio.br Site: www.puc-rio.br/ccci	55 21 35271577 35271578
Unidades e Órgãos	Coordenação Central de Educação a Distância (CCEAD)	Edifício Padre Leonel Franca, 2º andar E-mail: gilda@ccead.puc-rio.br Site: www.ccead.puc-rio.br	55 21 35271554 35271555 35271456
Unidades e Órgãos	Coordenação Central de Estágios e Serviços Profissionais (CCESP)	Edifício Padre Leonel Franca, térreo E-mail: ccesp@ccep.puc-rio.br Site: www.ccesp.puc-rio.br	55 21 35271448 35271449 35271450 35271451
Unidades e Órgãos	Coordenação Central de Extensão (CCE)	Sede: Rua Marquês de São Vicente, 225, Casa XV E-mail: infocce@puc-rio.br Site: www.cce.puc-rio.br	55 21 35271384 0800 9709556
Unidades e Órgãos	Coordenação Central de Graduação (CCG)	Edifício da Amizade, Ala Kennedy, sala 201 E-mail: ccg@puc-rio.br Site: www.puc-rio.br/ensinopesq/ccg	55 21 35271137
Unidades e Órgãos	Coordenação Central de Infraestrutura (CCIE)	Edifício Cardeal Leme, sala 335	55 21 35271244
Unidades e Órgãos	Coordenação Central de Orçamento (CCO)	Edifício da Amizade, Ala Frings, 1º andar	55 21 35271665 35271215
Unidades e Órgãos	Coordenação Central de Planejamento e Avaliação (CCPA)	Edifício da Amizade, Ala Kennedy, sala 201 E-mails: cpa@puc-rio.br; equipeccpa@puc-rio.br Site: www.puc-rio.br/sobrepuc/depto/ccpa	55 21 35271618
Unidades e Órgãos	Coordenação Central de Pós-Graduação e Pesquisa (CCPG)	Edifício da Amizade, Ala Kennedy, sala 201 E-mail: ccpg@puc-rio.br Site: www.puc-rio.br/ensinopesq/ccpg	55 21 35271613
Unidades e Órgãos	Coordenação de Atividades Comunitárias e Culturais (CACC)	Edifício Cardeal Leme, Sobreloja E-mail: cacc@puc-rio.br Site: www.puc-rio.br/cacc	55 21 35271353

Referência	Nome	Endereço	Telefones
Unidades e Órgãos	Coordenação de Atividades Estudantis (CAE)	Edifício Cardeal Leme, Sobreloja E-mail: esportes@puc-rio.br	55 21 35271364 35271365
Unidades e Órgãos	Coordenação de Bolsas e Auxílios (CBA)	Edifício Cardeal Leme, Sobreloja E-mail: bolsas@puc-rio.br Site: www.puc-rio.br/sobrepuc/admin/vrc/bolsa_puc.html	55 21 35271354 35271355 35271357
Unidades e Órgãos	Coordenação de Educação Física (CEF)	Edifício Cardeal Leme, Sobreloja E-mail: esportes@puc-rio.br Site: www.puc-rio.br/ensinopesq/ccg/edu_fisica.html	55 21 35271364 35271365
Unidades e Órgãos	Coordenação de Segurança e Estacionamento (CSP)	Edifício da Amizade, Ala Kennedy, subsolo E-mail: auto@puc-rio.br	55 21 35271112 35271109
Unidades e Órgãos	Coordenação de Vestibular (CVEST)	Edifício Cardeal Leme, térreo E-mail: vest@puc-rio.br Site: www.puc-rio.br/vestibular	55 21 35271000
Unidades e Órgãos	Diretoria de Admissão e Registro (DAR)	Edifício Cardeal Leme, térreo E-mail: dar@puc-rio.br Site: www.puc-rio.br/sobrepuc/depto/dar	55 21 35271341 35271344
Unidades e Órgãos	Diretório Acadêmico Adhemar Fonseca (Engenharia) (DAAF)	Vila dos Diretórios, casa III	-
Unidades e Órgãos	Diretório Central dos Estudantes - DCE	Vila dos Diretórios, casa II	55 21 35271636
Unidades e Órgãos	Escola Médica de Pós-Graduação (EMPG)	Edifício Cardeal Leme, sala 511 E-mail: anacarla@puc-rio.br Site: www.empg.puc-rio.br	55 21 35271551 35271492
Unidades e Órgãos	Igreja do Sagrado Coração de Jesus	-	55 21 35271350 35271367
Unidades e Órgãos	Instituto Confúcius	Estrada da Gávea, 50. Antigo Colégio São Marcelo, 1º andar E-mail: confucius@puc-rio.br Site: www.confucius.puc-rio.br	55 21 35272525
Unidades e Órgãos	Instituto de Direito	Edifício da Amizade, Ala Frings, 7º andar E-mail: institutedireito@puc-rio.br Site: www.jur.puc-rio.br/instituto	55 21 35271066 35271672
Unidades e Órgãos	Instituto de Energia da PUC-Rio (IEPUC)	Edifício Cardeal Leme, sobreloja E-mail: janadtb@puc-rio.br Site: www.iepuc.ctc.puc-rio.br	55 21 35271857 35271858
Unidades e Órgãos	Instituto de Estudos Avançados em Humanidades (IEAHu)	Edifício Cardeal Leme, sala L501-8 E-mail: ieah@puc-rio.br Site: www.ieah.puc-rio.br	55 21 35271965 35271294

Referência	Nome	Endereço	Telefones
Unidades e Órgãos	Instituto de Gestão de Riscos Financeiros e Atuariais da PUC-Rio (IAPUC)	Edifício Cardeal Leme, bloco A, cobertura Site: www.iapuc.puc-rio.br	55 21 35271098 35271099
Unidades e Órgãos	Instituto de Mídias Digitais (IMD)	Edifício da Amizade, Ala Kennedy, sala 201 E-mail: contato.imd@puc-rio.br Site: www.imd.puc-rio.br	55 21 35271612 35271618
Unidades e Órgãos	Instituto de Odontologia (IOPUC)	Rua Marquês de São Vicente, 389 E-mail: lumar@puc-rio.br	55 21 35272960 35272961 35272962
Unidades e Órgãos	Instituto de Pesquisa e Ensino de Línguas (IPEL)	Edifício Padre Leonel Franca, 3º andar Site: www.lettras.puc-rio.br/unidades%26nucleos/IPEL/index.html	55 21 35271770
Unidades e Órgãos	Instituto de Tecnologia de Software (ITS)	Edifício Rio Datacentro, 4º andar Site: www.inf.puc-rio.br/?page_id=110	55 21 35271500
Unidades e Órgãos	Instituto Gênese (IG)	Edifício Dom Jaime de Barros Câmara Site: www.genesis.puc-rio.br	55 21 35271371
Unidades e Órgãos	Instituto Interdisciplinar de Leitura (IILER)	Cátedra Unesco de Leitura PUC-Rio E-mail: reler@puc-rio.br Site: www.catedra.puc-rio.br	55 21 35271960
Unidades e Órgãos	Instituto Tecgraf de Desenvolvimento de Software Técnico-Científico	Edifício Pe. Pedro Belisário Velloso Rebelo S.J. E-mail: tcg@tecgraf.puc-rio.br Site: www.tecgraf.puc-rio.br	55 21 25125984 35271500 r. 4358 35271846 r. 3404
Unidades e Órgãos	Instituto Tecnológico da PUC-Rio (ITUC)	Edifício Cardeal Leme, térreo E-mail: ituc@puc-rio.br Site: www.ituc.puc-rio.br	55 21 35271534
Unidades e Órgãos	Laboratório Interdisciplinar de Pesquisa e Intervenção Social (LIPIS)	Edifício Cardeal Leme, sobreloja E-mail: lipis@puc-rio.br Site: www.users.rdc.puc-rio.br/lipis Site: www.puc-rio.br/vrc/respuc/membros/lipis.html	55 21 25128222
Unidades e Órgãos	Núcleo de Apoio e Inclusão da Pessoa com deficiência (NAIPd)	Estacionamento da PUC-Rio E-mail: naipd@puc-rio.br	55 21 35271985
Unidades e Órgãos	Núcleo de Apoio Pedagógico às Classes Comunitárias (NAPC)	Edifício Cardeal Leme, sala 1049 E-mail: pretecedu@puc-rio.br	55 21 35271818
Unidades e Órgãos	Núcleo de Direitos Humanos (NDH)	Edifício da Amizade, Ala Frings, 6º andar E-mail: nucleodh@puc-rio.br Site: www.jur.puc-rio.br/nucleondh.php	55 21 35271103 35271104

Referência	Nome	Endereço	Telefones
Unidades e Órgãos	Núcleo de Educação de Adultos da PUC-Rio (NEAd)	Anexo ao Ginásio Poliesportivo Padre Ormino Sodrê Viveiros de Castro E-mail: nead@puc-rio.br	55 21 35271568
Unidades e Órgãos	Núcleo de Educação em Ciências e Engenharia Professor Marcos Azevedo da Silveira (NECE)	Edifício Cardeal Leme, 11º andar E-mail: nece@puc-rio.br Site: www.nece.ctc.puc-rio.br	55 21 35271303
Unidades e Órgãos	Núcleo de Estudos Constitucionais (NEC)	Edifício da Amizade, Ala Frings, 6º andar E-mail: fabiojur@puc-rio.br Site: www.jur.puc-rio.br/constitucionais.php	55 21 35271103 35271104
Unidades e Órgãos	Núcleo de Estudos e Ação Sobre o Menor (NEAM)	Edifício Cardeal Leme, sobreloja E-mail: neampucr@puc-rio.br Site: www.neam.puc-rio.br	55 21 35271053
Unidades e Órgãos	Núcleo de Estudos e Projetos da Cidade (CENTRAL)	Vila dos Diretórios, casa XVIII E-mail: malice@puc-rio.br	55 21 35271921 35271922
Unidades e Órgãos	Núcleo de Memória	Edifício Cardeal Leme, sala 263 E-mail: nucleodememoria@puc-rio.br Site: www.puc-rio.br/nucleodememoria	55 21 35271661
Unidades e Órgãos	Núcleo de Orientação e Atendimento Psicopedagógico (NOAP)	Edifício Padre Leonel Franca, térreo E-mail: noapedu@puc-rio.br Site: www.edu.puc-rio.br/noap.html	55 21 35271370
Unidades e Órgãos	Núcleo de Prática Jurídica (NPJ)	Edifício Cardeal Leme, sobreloja E-mail: npj@puc-rio.br Site: www.jur.puc-rio.br/nucleonpj.php	55 21 35271398 35271399
Unidades e Órgãos	Núcleo Interdisciplinar de Meio Ambiente (NIMA)	Casa V, entrada pela Av. Leonel Franca E-mail: nima@puc-rio.br Site: www.nima.puc-rio.br	55 21 35271462
Unidades e Órgãos	Núcleo Interdisciplinar de Reflexão e Memória Afrodescendente (NIREMA)	Vila dos Diretórios, casa XVIII E-mail: nirema@puc-rio.br Site: www.nirema.puc-rio.br	55 21 35271921 35271922
Unidades e Órgãos	Prefeitura do Campus (PREF)	Edifício da Amizade, Ala Frings, sobreloja E-mail: adriginu@puc-rio.br	55 21 35271108
Unidades e Órgãos	Programa de Integração Universidade, Escola e Sociedade (PIUES)	Pilotis do Edifício Cardeal Leme E-mail: piuespuc@puc-rio.br	55 21 35271062

Referência	Nome	Endereço	Telefones
Unidades e Órgãos	Programa Institucional de Iniciação Científica do CNPq (PIBIC)	Edifício da Amizade, Ala Kennedy, sala 201 E-mail: pibic@puc-rio.br Site: www.puc-rio.br/pibic	55 21 35271613
Unidades e Órgãos	Programa Institucional de Iniciação Tecnológica e em Inovação do CNPq (PIBITI)	Edifício da Amizade, Ala Kennedy, sala 201 E-mail: pibiti@puc-rio.br Site: www.puc-rio.br/pibiti	55 21 35271613
Unidades e Órgãos	Projeto Comunicar	Edifício da Amizade, Ala Kennedy, sala 401 E-mail: pcomunic@puc-rio.br	55 21 35271140 35271141 35271142 35271143
Unidades e Órgãos	Projeto Fundo Emergencial de Solidariedade da PUC-Rio (FESP)	Edifício Cardeal Leme, térreo E-mail: fesp@puc-rio.br	55 21 35271410
Unidades e Órgãos	Rio Datacentro (RDC)	Edifício Rio Datacentro E-mail: admrdc@puc-rio.br Site: www.puc-rio.br/rdc	55 21 35271480 35271477 35271478
Unidades e Órgãos	Serviço Comunitário de Orientação Psicológica (PSICOM)	Edifício Cardeal Leme, sobreloja	55 21 35271866
Unidades e Órgãos	Serviço de Psicologia Aplicada (SPA)	Casa do SPA - Clínica Universitária Pe. Benkő E-mail: psispa@puc-rio.br Site: www.psi.puc-rio.br/spa.html	55 21 35271574
Unidades e Órgãos	Serviço Especializado em Engenharia de Segurança e em Medicina do Trabalho (SESMT)	Vila dos Diretórios, casas IX e X E-mail: smo@puc-rio.br	55 21 35271571 35271572
Unidades e Órgãos	Solar Grandjean de Montigny – Museu Universitário	Solar Grandjean de Montigny E-mail: solargm@puc-rio.br Site: www.puc-rio.br/sobrepuc/depto/solar	55 21 35271435
Unidades e Órgãos	Superintendência Administrativa (SPADM)	Edifício da Amizade, Ala Frings, 1º andar	55 21 35271044
Unidades e Órgãos	Superintendência de Infraestrutura (SIE)	Edifício Cardeal Leme, sala 335	55 21 35271244
Unidades e Órgãos	Superintendência de Recursos Humanos (SRH)	Edifício da Amizade, Ala Frings, 1º andar E-mail: atendimento@puc-rio.br Site: www.puc-rio.br/rh	55 21 35271071

A PUC-RIO NO RIO DE JANEIRO

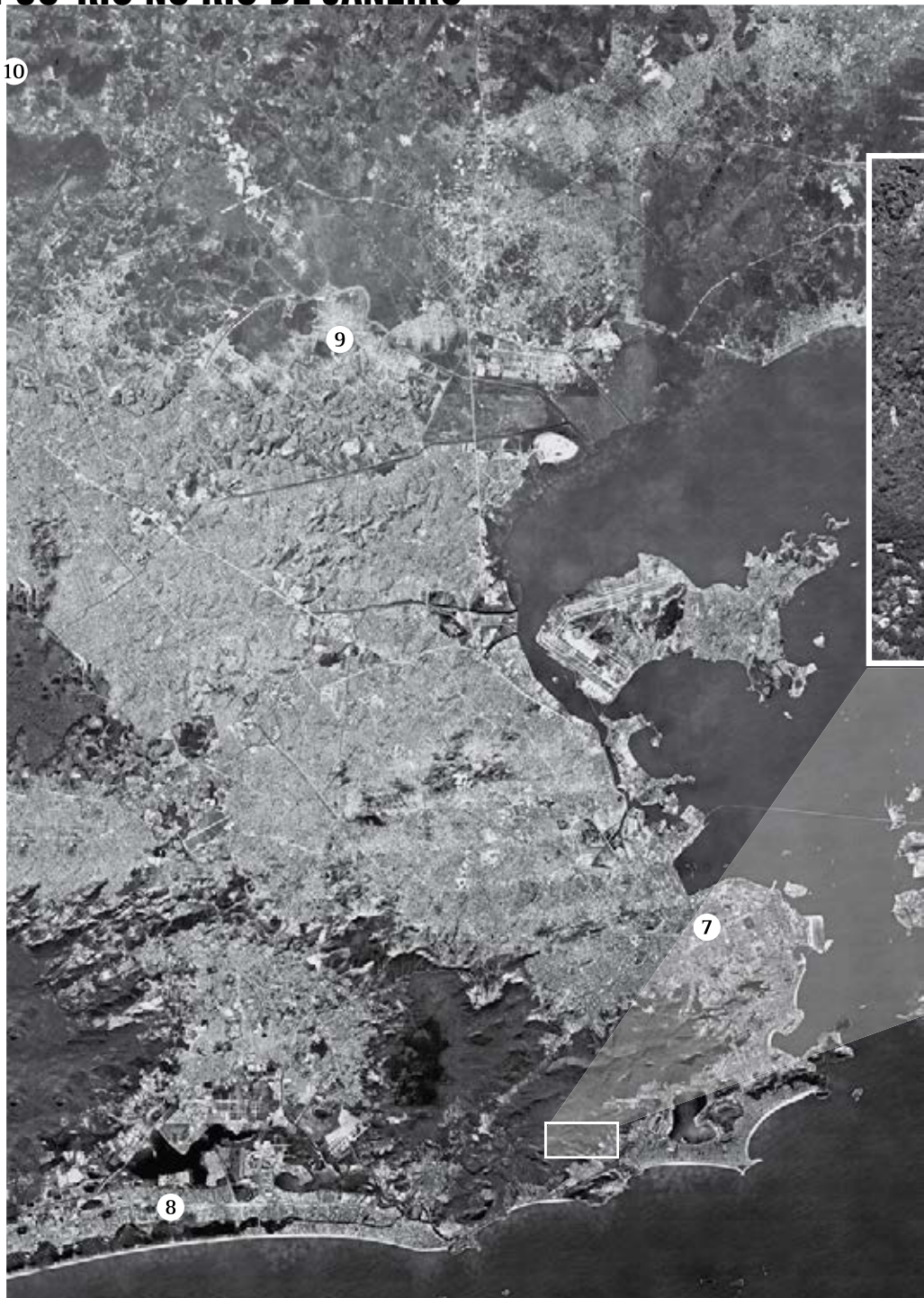

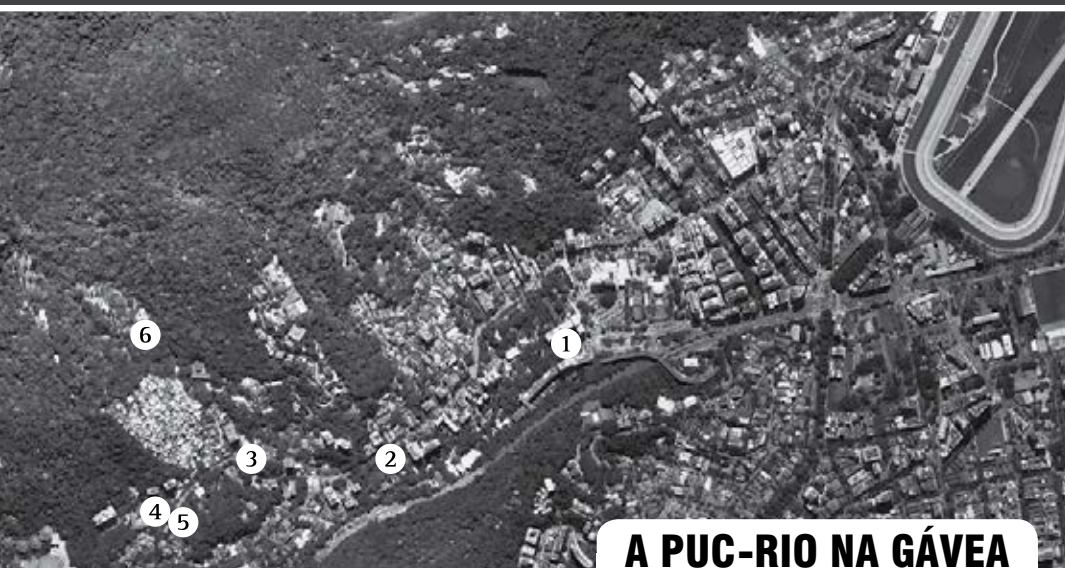

Google Earth

A PUC-RIO NA GÁVEA

LEGENDA

- 1 - *Campus da Gávea* - Rua Marquês de São Vicente, 225
- 2 - IOPUC - Rua Marquês de São Vicente, 389
- 3 - Centro Loyola de Fé e Cultura - Estrada da Gávea, 1
- 4 - Antigo Colégio São Marcelo - Estrada da Gávea, 50
- 5 - Casa da Medicina - Centro de Ciências Biológicas e da Saúde - Estrada da Gávea, 36.
- 6 - Unidade de Ciências Biológicas - Estrada Santa Marinha, 723
- 7 - Unidade Centro - Av. Marechal Câmara, 186
- 8 - Unidade Barra da Tijuca - Av. das Américas, 3.434
- 9 - Unidade Duque de Caxias - Instituto São Bento - Rua Benjamin da Rocha Júnior, 6
- 10 - Unidade Tinguá (Nova Iguaçu) - Estrada da Boa Esperança, 1050





Aconteceu **em 2013**

CRONOLOGIA DO ANO ■

HOMENAGENS ■

PROFESSORES EMÉRITOS ■

SAUDADES ■

Cronologia do Ano

JANEIRO

.Jan

Substituição do piso dos pilotis do Edifício Cardeal Leme

Durante os meses de janeiro e fevereiro ocorreu a substituição do piso dos pilotis do Edifício Cardeal Leme, em uso desde a inauguração do campus Gávea em 1955.

16 a 20.Jan Cerimônias de Colação de Grau dos alunos formandos da PUC-Rio do semestre 2012-2

21.Jan a 04.Fev A PUC-Rio voltou a participar do Projeto Rondon

A Universidade foi representada por oito alunos e dois professores, que atuaram no projeto de integração social no município de Batalha, sertão de Alagoas. O grupo composto pelos Professores Daniel Malaguti e Jorge Langone (DAD) e pelos alunos Martha Pedalino, Julia Sá Earp e Fernanda Sampaio (DAD), Thiago Costa (SOC), Luiz Salgueiro (IND), André Aranha (ECO), Michele Nojima (PSI) e Natasha Dantas (Eng. Ambiental) teve apoio da Universidade para participar do projeto.

22.Jan A Profa. Clarisse Sieckenius de Souza (INF) foi nomeada pesquisadora da Computer-Human Interaction Academy

A Computer-Human Interaction Academy é um grupo de pesquisadores que recebem essa distinção do Special Interest Group in

JANEIRO

Computer-Human Interaction (SIGCHI) da Association for Computing Machinery. A cada ano, 5 a 7 novos membros são eleitos por terem feito contribuições significativas para o desenvolvimento do campo da interação homem-máquina em computação.

24.Jan Conclusão dos cursos de Informática para alunos de comunidades carentes

Foram ministrados cursos de Introdução a Informática, Microsoft Excel e Reciclagem de Papel, organizados pelo Neam em parceria com o RDC, Cooperativa da PUC-Rio e Sescoop. Os cursos foram ministrados para 120 alunos oriundos de diversas comunidades.

25.Jan Início das obras da Linha 4 do Metrô (Ipanema-Barra da Tijuca) na Gávea

Um dos canteiros de obras foi instalado no campo de futebol da PUC-Rio e, depois, parte do estacionamento foi ocupado para a construção da Estação Gávea.

28.Jan A Profa. Angela de Luca Rebello Wagener (QUI) tornou-se membro do Honors and Recognition Committee da American Geophysical Union (AGU)

A Professora Angela de Luca Rebello Wagener, coordenadora do Laboratório de Estudos Marinhos e Ambientais (Labmam) e diretora do Departamento de Química, foi indicada para membro do Honors and Recognition Committee da American Geophysical Union (AGU).

28 e 30.Jan O documentário Quando a casa é a rua, baseado nas pesquisas da Profa. Irene Rizzini (SER), foi exibido em universidades norte-americanas

O documentário teve exibições na Boston College e na New School University, Nova Iorque. O filme discute a violência doméstica, a solidão das ruas e a dependência das drogas e do álcool por intermédio de entrevistas com personagens de rua, sendo um morador do Rio de Janeiro e outro da Cidade do México.

02.Fev Palestra O que Esperar do Arco Metropolitano?

Organizada pelo Departamento de Geografia e realizada na unidade da PUC-Rio em Duque de Caxias. Na palestra foram abordados aspectos relativos ao planejamento urbano e à redução dos riscos ambientais tendo como base de discussão a implantação do Arco Metropolitano do Rio de Janeiro que está sendo implantado

FEVEREIRO

em virtude da expansão do Porto de Itaguaí e da construção do Complexo Petroquímico do Rio de Janeiro (COMPERJ), em Itaboraí. Participaram dos debates a Profa. Rita Martins Montezuma (GEO, UFF e PUC-Rio) e o Prof. Ricardo Esteves (ARQ).

04 a 08.Fev Escola Geometria, Mecânica e Computação

Organizada pelo Departamento de Matemática. O propósito da Escola foi discutir alguns aspectos da Geometria e da dinâmica de sistemas físicos cujos estados são elementos de um grupo de transformações do plano e do espaço. Deu-se particular ênfase à dinâmica de fluidos ideais, ao registro de imagens e à computação gráfica. A Escola foi preparatória para a Escola de Altos Estudos da CAPES, ministrada pelo Prof. Darryl Holm do Imperial College de Londres.

18 a 22.Fev III Escola de Verão do Departamento de Física

Direcionada aos alunos do último ano da Graduação e recém-graduados em Física ou em Engenharia, Matemática, Informática, Astronomia e Química ou do início da Pós-Graduação de Física. Além dos estudantes da PUC-Rio participaram alunos de outras universidades do país e de países latino-americanos.

20.Fev 1º Seminário de Tecnologia Offshore

Organizado pelo Departamento de Engenharia Elétrica e pela CCE com o objetivo de discutir o mercado de trabalho brasileiro, salários praticados e os regulamentos que regem a indústria nacional.

27.Fev Seminário de Abertura do Ano da Saúde na PUC-Rio

Organizado pelo Decanato de Ciências Biológicas e de Medicina com o tema Perspectivas Interdisciplinares para Promoção da Saúde e do Bem-Estar. O dia 27/2 é o Dia Mundial do Enfermo. Foram debatidas convergências interdisciplinares e intersetoriais entre os departamentos e unidades da PUC-Rio, visando desenvolver formas de cooperação e de implementação acadêmica de ações voltadas para a promoção da saúde.

A abertura do evento contou com a participação do Reitor, Prof. Pe. Josafá Carlos de Siqueira S.J., do Decano do CCBM, Prof. Hilton Koch, do Vice-Reitor de Desenvolvimento, Prof. Sergio Bruni, e do Vice-Reitor Comunitário, Prof. Augusto Sampaio.

MARÇO

.Mar **A Biblioteca Central da PUC-Rio passou por reformas e foram criados aproximadamente 120 lugares nos salões de estudo individual**

01.Mar Meu primeiro dia na PUC

Recepção aos calouros da Graduação, com apresentações sobre a Universidade, sua estrutura e seus cursos no Ginásio Poliesportivo, e visitas guiadas ao campus e aos departamentos.

04 a 08.Mar Curso sobre o Tratado Teológico-Político, de Spinoza, apresentado pela Professora Marilena Chauí (USP)

Organizado pelo Programa de Pós-Graduação do Departamento de Direito e realizado no Auditório B8.

05.Mar O Professor Alfredo Jefferson de Oliveira foi nomeado Coordenador Central de Extensão.

06.Mar Aula inaugural do Departamento de Teologia com o tema A Renúncia do Papa e a Igreja

O Reitor Prof. Pe. Josafá Carlos de Siqueira S.J. abriu o evento no qual falaram o Arcebispo do Rio de Janeiro e Grão-Chanceler da PUC-Rio Dom Orani João Tempesta, O. Cist, o Prof. Pe. Jesus Hortal Sánchez S.J. (TEO), o Prof. Pe. Luís Correa Lima S.J. (TEO) e o Prof. Pe. Mário de França Miranda S.J. (TEO). O debate tratou da renúncia de Bento XVI a partir de quatro eixos centrais: o governo da Igreja, o Direito Canônico, a história da Igreja e a fé da Igreja diante de seus desafios.

07.Mar Shakespeare em cena: encontro com Thiago Lacerda e Ron Daniels

O Departamento de Letras da PUC-Rio organizou uma conversa com o ator Thiago Lacerda e com o diretor Ron Daniels sobre a experiência de montagem da tragédia Hamlet, de William Shakespeare, então em cartaz no Rio de Janeiro. O evento fazia parte das atividades da disciplina Introdução às Literaturas de Língua Inglesa: Shakespeare, e realizou-se no Auditório Padre Anchieta.

10.Mar Aniversário de 19 anos do Centro Loyola de Fé e Cultura

Abertura do Ano Jubilar que terminaria no dia 10/03/2014 com uma grande festa pelos 20 anos de fundação do Centro Loyola de Fé e Cultura.

11.Mar Posse da nova diretoria da Escola Médica de Pós-Graduação

Posse dos novos Diretor e Vice-Diretor da EMPG, Professores Roberto Alves Lourenço e Walmir Ferreira Coutinho. No mesmo evento tomou posse o novo Coordenador do curso de Pós-Graduação em Urologia, Prof. Ronaldo Damião.

15.Mar Palestra Aspectos Conceituais e Históricos Do Modernismo

Com o Prof. Eduardo Jardim (FIL). Evento organizado pelo Laboratório de Teoria e Historiografia do Departamento de História, coordenado pelos Professores Henrique Estrada, Marcelo Jasmin e Ricardo Benzaquen.

15.Mar Seminário A Crise entre os Poderes e o Papel do Legislativo

Organizado pelo Centro de Estudos Direito e Sociedade (CEDES) do Departamento de Ciências Sociais. O Seminário teve por objetivo debater a relação entre os Três Poderes no Brasil e contou com a participação do Prof. Luiz Werneck Vianna (SOC) e dos deputados federais Miro Teixeira (PDT-RJ) e Alessandro Molon (PT-RJ).

15 a 17.Mar A equipe de aerodesign da PUC-Rio classificou-se em quarto lugar na SAE Aerodesign East competition

A equipe de aerodesign da PUC-Rio, formada por alunos de Graduação e Pós-Graduação de Engenharia, ganhou pela primeira vez a competição internacional SAE Aerodesign East competition na etapa de Relatório de Projeto. O grupo AeroRio participou da classe Advanced, a de maior dificuldade no torneio, e classificou-se em quarto lugar geral em um ranking com mais onze equipes. A competição foi avaliada pela NASA, realizada no Texas, EUA, e foi dividida em três etapas: Relatório de Projeto, Apresentação Oral e Voo.

18.Mar Assinatura de convênio com a Universidade de Estudos Estrangeiros de Pequim

Representantes da Universidade de Estudos Estrangeiros de Pequim assinaram com a PUC-Rio um convênio de cooperação internacional. O acordo envolve a troca de alunos entre as duas universidades para promover o intercâmbio acadêmico.

18.Mar Assinatura de parceria com a Universidade de Columbia

A PUC-Rio assinou uma parceria com a Universidade de Columbia, EUA, com a finalidade de desenvolver pesquisas e promover intercâmbio entre alunos. Em 2012, a Universidade americana

MARÇO

inaugurou um centro de estudos no Rio de Janeiro, chamado Columbia Global Center, com foco nas áreas de Urbanismo, Arquitetura, Ciências, Educação, Direito e Administração.

18.Mar O Curso de Arquitetura e Urbanismo comemorou dez anos de fundação

Nesta data houve o lançamento do Programa de Pós-Graduação em Arquitetura, seguido de palestra sobre sistemas construtivos, ministrada pelo Diretor-Geral do Instituto Tecnológico de Aero-náutica (ITA), Hélio Olga. Foi inaugurada exposição com projetos feitos por alunos ao longo dos dez anos do Curso.

18.Mar Palestra Papa Novo, Papa Antigo – e a Igreja?

A palestra foi apresentada por Luiz Paulo Horta, Presidente do Centro Dom Vital. O evento ocorreu no Auditório AMEX/IAG e foi organizado pela Cátedra Carlo Maria Martini do Decanato do CTCH e pelo Centro Dom Vital.

18 a 20.Mar Evento INOVE – Carreiras & Negócios

Foi organizado pelo Instituto Gênesis da PUC-Rio, destinado ao público em geral, com duração total de 9 horas divididas em três módulos: Atitude Empreendedora, Mercado e Inovação e Planejamento de Negócio.

19.Mar Debate O Desafio da Educação: Perspectivas Globais e a Experiência do Rio de Janeiro

Organizado pelo Departamento de Educação e realizado no Auditório da Associação Comercial do Rio de Janeiro, com a participação de representantes da Columbia University, da Assessoria Cultural e Educacional no Resgate a Talentos Acadêmicos (ACERTA) e da PUC-Rio.

19 a 21.Mar Semana de debates do curso de Jornalismo

O tema foi O jornalismo na Era das Subjetividades: Reflexões sobre a Prática na Sociedade da Informação. Evento organizado pelo Departamento de Comunicação Social com a participação de representantes do Grupo Estado, O Globo, UFF, UFRJ, Instituto Moreira Salles e Rede Globo.

20.Mar Aula Inaugural do Programa de Pós-Graduação em Geografia

A Aula Inaugural foi uma mesa-redonda sobre Perspectivas interdisciplinares da relação sociedade-natureza, com os Profes-

MARÇO

sores do Departamento de Geografia Alexandro Solórzano, Bernardo Baeta Neves Straussburg e Rodrigo Penna Firme Pedrosa.

20.Mar Apresentação da peça Estamira – Beira do mundo

O Centro Acadêmico de Psicologia (CAPSI) organizou a apresentação da peça Estamira – Beira do mundo, com a atriz Dani Barros. O espetáculo é baseado no documentário Estamira, de Marcos Prado. Foi realizado depois da peça um debate com o Professor Fernando Tenório (PSI).

20.Mar Seminário Gestão para sustentabilidade de eventos

Promovido pela Agência PUC-Rio de Inovação, em parceria com a unidade brasileira da Associação Portuguesa de Certificação (APCER Brasil) e o Rock in Rio. Participaram executivos ligados às áreas cultural, ambiental e governamental, como Tânia Braga, gerente de Sustentabilidade e Legados do Comitê Organizador dos Jogos Olímpicos de 2016 e o Professor Sérgio Besserman Vianna (ECO), presidente da Câmara Técnica de Desenvolvimento Sustentável do Rio de Janeiro.

20.Mar Palestra Início da Carreira na Indústria do Petróleo

Organizada pelo Capítulo Estudantil da Sociedade de Engenheiros de Petróleo PUC-Rio. O palestrante foi Rodolfo Oliveira, research engineer na empresa Schlumberger. Evento realizado no Auditório Padre Anchieta.

20.Mar Aula Inaugural do Departamento de Serviço Social

A Aula Inaugural foi apresentada pela Profa. Aldaiza Sposati, Coordenadora do Núcleo de Estudos e Pesquisas em Seguridade e Assistência Social (NEPSAS) da PUC-SP e Coordenadora do Centro de Estudos das Desigualdades Socioterritoriais (CEDEST). O tema da aula foi A Rede Socioassistencial em Tempos de SUAS: Reflexões Necessárias ao Fortalecimento da Política.

21 e 22.Mar II Seminário Internacional: Ética e Realidade Atual

Discutiu-se no primeiro dia Psicologia moral e Filosofia moral experimental, com a presença de pesquisadores das Universidades de Brown e Sheffield. No segundo dia foi apresentado um panorama das pesquisas realizadas até o momento pelo grupo Ética e Realidade Atual (ERA).

MARÇO

21 e 22.Mar II Colóquio Latino-Americano Políticas de Segurança e Direitos Humanos: Enfocando a Primeira Infância, Infância e Adolescência

Evento promovido pelo CIESPI/PUC-Rio, Equidade para a Infância e a Rede Nacional da Primeira Infância. O Colóquio foi desdobramento de um trabalho conjunto entre organizações nacionais e internacionais, sendo elas a Equidade para a Infância América Latina, o Centro Internacional de Estudos e Pesquisa sobre a Infância (CIESPI/PUC-Rio), a Rede Nacional Primeira Infância (RNPI), Instituto e Fundação Arcor.

Foi exibido o documentário Quando a casa é a rua, de Thereza Jessouroun, e lançado o livro Cuidado familiar e saúde mental, de autoria da Profa. Irene Rizzini, de Aline Deus da Silva Leite e de Cristiane Diniz de Menezes.

23.Mar Seminário Beatles por um Dia

Antecedendo ao início das aulas da segunda turma do Curso de Extensão Beatles: História, Arte e Legado, foi organizado o happening Beatles for One Day at PUC, para comemorar e discutir os 50 anos de Love Me Do e Please, Please Me. Realizaram-se mesas-redondas, o lançamento do concurso Escreva um conto relacionado com os Beatles e show da banda Blue Beetles no Anfiteatro Junito Brandão.

25.Mar Palestra Jurisdição Constitucional versus Política: um Falso Dilema

Evento do Departamento de Direito. O Procurador Geral de Fortaleza e Coordenador da área de direito da CAPES, Prof. Martonio Mont'Alverne Barreto Lima, foi o palestrante convidado.

25 e 26.Mar I Conferência Internacional HASOW – As Políticas de Proteção e o Futuro das Práticas Humanitárias

Durante a Conferência pesquisadores brasileiros e estrangeiros, representantes de organizações não governamentais, como ActionAid e Observatório de Favelas, e atores humanitários como Médicos Sem Fronteiras, entre outras, discutiram os desafios e dilemas das práticas de proteção e da ação humanitária em contextos de violência urbana no Caribe e na América Latina. Evento organizado pelo Departamento Instituto de Relações Internacionais.

MARÇO

27.Mar Aula Inaugural do Departamento Instituto de Relações Internacionais

A aula, intitulada *The Future of International Security: Will it Resemble the (Recente) Past?*, foi ministrada pelo Prof. William Wohlforth, Dartmouth College.

ABRIL

01.Abr O Professor Sílvio Tendler (COM) recebeu a Medalha Chico Mendes de Resistência

A Medalha é concedida pelo Grupo Tortura Nunca Mais em parceria com a Associação Brasileira de Imprensa (ABI). A entrega da medalha ocorreu em evento realizado na sede da ABI.

01 a 05.Abr Curso Antonio Cândido: a Crítica do Esclarecimento

Apresentado pelo Prof. Aldo José Rodrigues de Lima, do Departamento de Letras da Universidade Federal de Pernambuco, e promovido pela Cátedra UNESCO de Leitura.

02.Abr Curso de Extensão Cinema, Criação e Pensamento para os Moradores da Rocinha, Parque da Cidade, Vidigal, Horto e Vila Canoas

A Aula Inaugural foi ministrada pelo cineasta e Professor Joel Pizzini. Esta foi a segunda turma do Curso, iniciativa do Núcleo de Comunicação Comunitária do Projeto Comunicar, em parceria com o Departamento de Comunicação Social, o Centro Loyola de Fé e Cultura e a Coordenação Central de Extensão.

02.Abr Lançamento do livro *Secularização: novos desafios*

O livro é de autoria da Profa. Maria Clara Bingemer (TEO) e do Prof. Paulo Fernando Carneiro de Andrade (TEO). O lançamento ocorreu na Sala da Cátedra Carlo Maria Martini.

04.Abr Conferência *A Construção Social dos Percursos Individuais*, ministrada pelo sociólogo francês Claude Dubar

Evento promovido pelo grupo de pesquisa Direitos, Reconhecimento e Cidadania do Departamento de Ciências Sociais. Dubar é Professor Emérito da Universidade de Versailles, França, e membro do Laboratório Printemps: Profissões, Instituições e Temporalidades.

ABRIL

- 04.Abr Lançamento do livro Diga aí, lambe-lambe, do Vice-Reitor de Desenvolvimento Prof. Sergio Bruni**
O evento contou com um coquetel, apresentação musical e leitura de trechos da obra no Anfiteatro Junito Brandão. O poeta e cantador paraibano Chico Salles fez uma homenagem ao sanfoneiro Dominguinhos.
- 04.Abr Palestra A Importância Estratégica do Desenvolvimento de Pessoas para a Criação de Ativos Intangíveis nos Negócios**
Apresentada por Eliane Leite, Vice-Presidente da Afferro, empresa de educação corporativa. O evento marcou o início do ano letivo dos cursos de MBA do IAG.
- 05.Abr Palestra do Prof. Otavio Leonídio (ARQ) no Laboratório de Teoria e Historiografia**
Palestra com o tema Mínima História. Evento organizado pelo Departamento de História e realizado na sala F502.
- 05.Abr Palestra O Direito Ambiental da Insustentabilidade**
Organizada pelo NIMA-JUR com o Procurador do Estado do Mato Grosso Patryck de Araújo Ayala, Professor e pesquisador da Universidade Federal do Mato Grosso.
- 08.Abr Ciclo de palestras Limites entre a Internet e o Papel no Jornal Diário**
Organizado pelo Departamento de Comunicação Social. Discutiram-se os avanços e os desafios da produção editorial articulada entre o impresso e a web. Participaram William Helal Filho, editor de Educação e do suplemento Formou! do jornal O Globo; Tatiana Datz, sócia-diretora da Datz Comunicação e o crítico de cinema do Globo Rodrigo Fonseca.
- 08.Abr Palestra Infância e Pesquisa: o que Aprendemos com as Crianças**
Ministrada pela Professora Manuela Ferreira, da Universidade do Porto. Evento organizado pelo Curso de Especialização em Educação Infantil e pelo Grupo de Pesquisa INFOC, do Departamento de Educação.
- 09.Abr Aula Inaugural do Departamento de Ciências Sociais**
A aula foi ministrada pelo Presidente da Associação Nacional de Pós-Graduação e Pesquisa em Ciências Sociais (ANPOCS),

ABRIL

Gustavo Lins Ribeiro, Professor titular do Departamento de Antropologia da UnB, e teve como tema Desafios das Ciências Sociais na Era da Globalização.

10 e 11.Abr Feira de Oportunidades de Desenvolvimento de Carreira do IAG

Ocorreram palestras de representantes das empresas Icatu Seguros, TV Globo, Brasil Plural e Banco Modal, uma dinâmica fast meeting com empresas e orientação com consultores especializados.

11.Abr Colóquio China on Africa: Past, Present and Future

Evento organizado pelo Centro de Estudos e Pesquisas BRICS. A palestrante convidada foi He Wenping, pesquisadora sênior de estudos africanos da Academia Chinesa de Ciências Sociais. O evento realizou-se no BRICS Policy Center, em Botafogo.

11.Abr Exibição do filme Heleno

O Departamento de Comunicação Social, em parceria com a Associação Brasileira de Cinematografia (ABC), organizou uma sessão do filme Heleno (2012), de José Henrique Fonseca. Após a exibição realizou-se um debate com Walter Carvalho, diretor de fotografia.

15 e 17.Abr Mostra de filmes CILECT – prêmio 2012

A mostra exibiu curtas-metragens de estudantes de cinema de diferentes países. A Centre International de Liaison des Ecoles de Cinéma et de Télévision (CILECT) é uma associação que reúne escolas de cinema de todo o mundo. A mostra foi organizada pela Coordenadora do Núcleo de Comunicação Comunitária do Projeto Comunicar, Profa. Angeluccia Habert (COM).

16.Abr 15h Colóquio Os BRICS e a Incipiente Deslegitimação da Ordem Global

Com Oliver Stuenkel, Professor adjunto de Relações Internacionais da Fundação Getúlio Vargas (FGV-SP). Evento realizado no BRICS Policy Center, em Botafogo.

16 e 17.Abr Campanha de Preservação do Acervo nas Bibliotecas da PUC-Rio

Foram apresentadas as palestras Conservação e Preservação de Acervo em Bibliotecas, por Valéria Sellanes, conservadora/restauradora e Presidente da Libra Cultural, e Momentos Históricos da Literatura de Cordel, por Gonçalo Ferreira da Silva, corde-

lista e Presidente da Academia Brasileira de Literatura de Cordel. Após as palestras a dupla de repentistas Zé Maria e Tião Simpatia realizou uma apresentação. Houve também a instalação de um estande nos pilotis do Edifício da Amizade para divulgação da campanha.

16 e 18.Abr **Semana do Rádio e TV**

O encontro foi organizado pelo Departamento de Comunicação Social e reuniu profissionais de destaque no mercado para troca de experiências com os alunos. Estiveram presentes Lédio Carmona (SporTV), Guilherme Zattar (Multishow), Carlos Mayrink (radialista), José Carlos Araújo (radialista), Filipe Miguez e Izabel de Oliveira (autores da novela Cheias de Charme).

17.Abr **Encontro Debates de Conjuntura com o tema A Guerra dos Drones em Debate**

Organizado pelo Instituto de Relações Internacionais com a participação dos Professores Philippe Bonditti e Márcio Scalercio.

17 e 18.Abr **Seminário PET: Conversa Afiada**

No encontro organizado pelo Departamento de Letras foram apresentados trabalhos e pesquisas de alunos de Artes Cênicas e Letras.

18.Abr **Comemoração do Dia Nacional do Livro Infantil**

Houve um coquetel de lançamento de cinco livros infantis de autores e ilustradores ligados à Cátedra UNESCO de Leitura, contação de histórias e show.

19.Abr **Evento PUC por um Dia**

Todas as unidades da Universidade receberam estudantes do Ensino Médio, pais e professores. Os visitantes tiveram a oportunidade de conhecer as unidades de ensino e pesquisa, os centros interdisciplinares e outros setores acadêmicos e de serviços da PUC-Rio. Palestras e workshops de diversas áreas de atuação da PUC-Rio foram promovidos durante todo o dia.

21.Abr **A Equipe RioBotz conquistou seis medalhas de ouro e uma de prata no RoboGames 2013**

A Equipe RioBotz, coordenada pelo Professor Marco Antonio Meggiolaro (MEC), conquistou seis medalhas de ouro e uma de prata no evento RoboGames 2013, realizado nos Estados Unidos. Este é considerado o maior evento internacional de robó-

tica, e realizou-se em San Mateo, CA, EUA. A equipe quebrou o recorde de medalhas de ouro e, pela primeira vez, colocou o Brasil em segundo lugar no quadro de medalhas, atrás apenas dos EUA. Mais de 840 competidores disputaram medalhas na Olimpíada, que contou com 703 robôs.

24.Abr a 3.Mai Mostra com livros danificados na Biblioteca Central

A campanha O Cordel da Preservação, promovida pela Divisão de Bibliotecas e Documentação, inaugurou a mostra Livros Danificados, na qual os usuários puderam conhecer exemplos de mau uso e de danos em publicações provocados pelos próprios usuários.

24 a 26.Abr A PUC-Rio aderiu à campanha contra a gripe

A PUC-Rio, em parceria com o Posto de Saúde da Gávea, incorporou-se à 15ª Campanha Nacional de Vacinação Contra a Gripe, que teve por objetivo reduzir as infecções pelos vírus A/H1N1 (Gripe Suína), A/H3N2 e Influenza B. Na Universidade a vacinação foi feita no Serviço de Medicina Ocupacional, na Vila dos Diretórios.

25.Abr Programa inédito da FAPERJ contempla pesquisadores de quatro departamentos

Pesquisadores do Centro Técnico Científico foram beneficiados com o resultado do edital do programa Apoio a Projetos Temáticos – 2013, da FAPERJ. Foram eles: Profa. Angela de Luca Rebello Wagener (QUI), Prof. Carlos José Pereira de Lucena (INF), Prof. Eduardo de Albuquerque Brocchi (DEMa), Prof. Fernando Lázaro Freire Junior (FIS) e Prof. Ricardo Queiroz Aucélio (QUI).

25.Abr Pré-estreia do filme Margaret Mee e a flor da lua

Após a exibição do documentário houve debate com a diretora, Malu De Martino, e a produtora, Elisa Tolomelli. Evento organizado pelo Departamento de Comunicação Social.

25.Abr Palestra A Sociologia dos Movimentos Sociais

A palestrante foi a Profa. Maria da Glória Gohn (UNICAMP). Evento organizado pelo Departamento de Ciências Sociais e pelo grupo de estudos Direitos, Reconhecimento e Cidadania.

25.Abr Palestra Determinismo versus Aleatoriedade

Ministrada pelo Prof. Christian Bonatti (Université de Bourgogne). Evento organizado pelo Departamento de Matemática e realizado no Auditório Padre Anchieta.

ABRIL

- 26.Abr** **Mostra de Projetos PUC-Rio / Universidade Federal de Juiz de Fora**
Foram apresentados e discutidos os projetos selecionados pelo Edital PUC/CAEd-UFJF, sobre Pesquisas em Avaliação de Competências de Educação Básica. O Prof. Manuel Palácios da Cunha Melo, Coordenador geral do Centro de Avaliação e Políticas Públicas para a Educação (CAEd/UFJF) apresentou a palestra Desafios da Pesquisa na Área da Avaliação de Competências da Educação. Evento realizado no Auditório F300.
- 29.Abr** **Aula Inaugural do Curso de Pedagogia do Departamento de Educação**
O tema da aula foi Didática: Desafios da Contemporaneidade, apresentada pela Profa. Vera Candau.
- 29.Abr** **Palestra Experiência Urbana e Narrativa Contemporânea: Encontro com o Escritor Rubens Figueiredo**
Os Professores Renato Cordeiro Gomes e Paulo Roberto Tonani do Patrocínio apresentaram a palestra. Evento organizado pelos Departamentos de Comunicação Social e de Letras.
- 29.Abr** **Exibição do longa-metragem Histórias cruzadas**
O Coletivo de Mulheres PUC-Rio organizou a exibição e o debate sobre o filme Histórias cruzadas (The help), de Tate Taylor. O filme se passa nos anos 60 e conta o cotidiano de mulheres negras que trabalhavam como babás e domésticas nas casas da elite branca no Sul dos Estados Unidos. Após a sessão, houve a discussão sobre a Proposta de Emenda à Constituição (PEC) das domésticas no Brasil.

MAIO

- 02.Mai** **Seminário de Sistemas Dinâmicos – Renormalização e Transição de Fase**
Seminário ministrado pelo Prof. Renaud Leplaideur, Universidade de Brest, França. Evento organizado pelo Departamento de Matemática.

ABRIL

02.Mai Palestra Fobia do Estado: uma Tendência nas Ciências Sociais?

Na palestra o Prof. Kaspar Villadsen discutiu o antiestatismo. O Prof. Villadsen é Professor da Copenhagen Business School e Professor visitante do Departamento de Administração da PUC-Rio.

04.Mai Encontro de Professores Católicos do Ensino Superior

O evento tece como tema O Profissional de Educação e a Fé: Desafios, Perspectivas e Testemunho. Entre os palestrantes estiveram Dom Paulo Cezar Costa (TEO), Bispo Auxiliar do Rio de Janeiro, o Prof. Welles Morgado (FIS) e a Profa. Tereza Regina obl. OSB (Geologia/UERJ). Evento organizado pelo Centro Loyola de Fé e Cultura.

06 a 08.Mai Colóquio Para quem fala a Filosofia?

O Colóquio foi composto por seis sessões que puseram em questão as interfaces entre a Filosofia e seus diversos públicos.

07.Mai O Futuro da União Europeia

Palestra da Profa. Andrea Hoffmann (IRI). Evento organizado pelo Instituto de Relações Internacionais, realizado na sala F300.

07.Mai Palestra sobre o cantor, compositor e autor francês Charles Aznavour

Apresentada pela Profa. Ângela Perricone (LET) na sala L224.

07 e 08.Mai Colóquio Internacional Foucault – 40 Anos das Conferências A Verdade e as Formas Jurídicas

Evento organizado pelos Departamentos de Letras, de Direito e pelo Instituto de Estudos Avançados em Humanidades da PUC-Rio. Em maio de 1973, o filósofo francês Michel Foucault esteve na PUC-Rio para cinco conferências, posteriormente publicadas sob o título de A verdade e as formas jurídicas. O Colóquio organizado para comemorar os 40 anos deste evento teve a participação do Prof. Paulo Fernando Carneiro de Andrade (TEO), Decano do CTCH, de Affonso Romano de Sant'Anna, crítico, escritor e ex-Professor da PUC-Rio, de Mathieu Potte-Bonneville (College International de Philosophie), do Prof. Paulo Vaz (ECO/UFRJ), da Profa. Vera Malaguti (ICC/UERJ), do Prof. Nilo Batista (UERJ e UFRJ), do Prof. Peter Pál Pelbart (PUC-SP), do Prof. Henrique Antoun (ECO/UFRJ), do Prof. Kaspar Villadsen (Copenhagen Business School), do Prof. Francisco de Guimara-

ens (JUR), do Prof. Carlos Augusto Peixoto Junior (PSI), da Profa. Denise Portinari (DAD), da Profa. Rita Cesar (UFPR) e do Prof. Karl Erik Schøllhammer (LET).

08.Mai Mesa-redonda Quem são os Proprietários do Brasil?

Evento organizado pelo Departamento de Ciências Sociais e coordenado pela Profa. Alice Costa. O palestrante foi o Prof. João Roberto Pinto (SOC) e os debatedores foram os professores Eduardo Raposo (SOC) e Ricardo Ismael (SOC).

10.Mai Palestras Lobby Empresarial – Verdades e Mentiras

Com a participação do engenheiro Gustavo Leite (Xerox do Brasil) e de Henrique Rzezinski (British Gás). Evento organizado pelo Departamento de Comunicação Social na sala K102.

10.Mai Laboratório de Teoria e Historiografia – Limites políticos da história universal

Com o Prof. Marcelo Jasmin (HIS). Evento organizado pelo Departamento de História e realizado na sala F502.

13.Mai Midia Training com padres do Rio de Janeiro

O midia training foi uma parceria entre a Arquidiocese do Rio de Janeiro e o Projeto Comunicar, com o objetivo de preparar parte do clero do Rio de Janeiro para lidar com a mídia durante a Jornada Mundial da Juventude. Participaram padres que representavam o Vicariato Sul, como os bairros de Ipanema, Gávea e Leblon.

13.Mai Lançamento do livro O alfabeto da cidadania

O autor, o deputado estadual Robson Leite (PT), falou sobre o livro. A equipe da Cátedra UNESCO de Leitura fez um recital com poemas de Castro Alves, Cruz e Sousa e outros autores negros. Evento organizado em parceria com o Núcleo de Educação de Adultos (NEAd) da PUC-Rio.

13 a 17.Mai SAF 2013 – XIV Semana dos alunos da pós-graduação em Filosofia da PUC-Rio

Palestras com os Professores Guido Imaguire, Ludovic Soutif, Antônio Mattoso, Vera Bueno, Danilo Marcondes, James Arêas, Verônica Damasceno, Rafael Haddock-Lobo e Filipe Ceppas. Realizada na Sala de Reuniões do Decanato do CTC.

MAIO

14.Mai Lançamento do livro Crônicas de cá e de lá, da Profa. Maria Clara Bingemer (TEO)

Evento organizado pela Cátedra Carlo Maria Martini (CCMM), do Decanato do CTCH, e realizado na sala L501/8.

14.Mai Encontro da série Reflexões da Engenharia

A Academia Nacional de Engenharia (ANE) promoveu um encontro da série Reflexões da Engenharia com a coordenação da Vice-Presidente da ANE, Profa. Djenane Pamplona (CIV). Os temas tratados foram: Impactos sobre Barragens e Reservatórios na Região Amazônica, pelo Prof. Flavio Miguez de Mello (UFRJ); Benefícios e Impactos da Construção da Usina Hidrelétrica de Energia Santo Antônio no Rio Madeira, pelo engenheiro Eduardo de Melo Pinto; Custo-benefício da Construção de Grandes Usinas Hidroelétricas na Região Amazônica, pelo ambientalista Roberto Smeraldi (Amigos da Terra). Evento realizado no Auditório Padre Anchieta.

15.Mai Palestra Verdades que a Ditadura Escondeu

O ex-Presidente da OAB-RJ e Presidente da Comissão da Verdade do governo do Rio de Janeiro, Wadih Damous, e o Procurador da República Antônio Cabral participaram do debate. No encontro foram discutidos os próximos passos da Comissão, que investiga assassinatos, desaparecimentos, tortura e crimes cometidos pelo Estado durante a ditadura. Evento organizado pelo Departamento de Comunicação Social.

15.Mai Colóquio Os BRICS no Comércio Internacional

O palestrante foi o Professor Ivan Oliveira, Coordenador de Estudos em Relações Econômicas do Instituto de Pesquisa Econômica Aplicada (IPEA). Evento realizado no BRICS Policy Center, em Botafogo.

15.Mai 2º Debate Grandes Eventos e Transformações Urbanas no Rio de Janeiro

Os convidados foram o arquiteto João Pedro Backseuer e o engenheiro inglês Ed MacCann. Eles foram responsáveis pelos projetos dos velódromos dos jogos olímpicos do Rio e de Londres, respectivamente. Evento organizado pelo Departamento de Arquitetura e realizado no Auditório do RDC.

15.Mai Mesa-redonda Investment Decision Quality in Oil & Gas

Evento organizado pelo Núcleo de Pesquisa e Infraestrutura (Nupei) do IAG com os palestrantes Reidar Bratvold (Universidade de Stanvanger) e Steve Begg (Universidade de Adelaide). Também participaram do encontro Bart Willigers, do BG Group, e os Professores da PUC-Rio Marco Antonio Dias, Fernando Aiube e Luiz Brandão.

15 a 17.Mai V Simpósio de Teologia – Exegese, Teologia e Pastoral: Relações, Tensões e Desafios

O evento fez parte das comemorações do 40º aniversário do Programa de Pós-Graduação em Teologia da PUC-Rio, e do Departamento de Teologia, criado em 1968 e reconhecido em 1972 pela Santa Sé. Foram homenageados os Professores Alfonso García Rubio, Ana Maria de Azeredo Lopes Tepedino, Pe. Jesús Hortal Sánchez S.J., Lina Boff, Mario de França Miranda e Tereza Maria Pompéia Cavalcanti. No Simpósio participaram o Reitor Prof. Pe. Josafá Carlos de Siqueira S.J., Dom Paulo Cezar Costa (Bispo Auxiliar da Arquidiocese do Rio de Janeiro) e diversos professores do Departamento de Teologia.

15.Mai a 26.Jun Festival de Cinema do Instituto Confucius

O Festival de Cinema teve como intuito a divulgação do cinema chinês aos estudantes da PUC-Rio. As exibições foram realizadas na sala L140.

16.Mai Colóquio Evolution of Programming Abstractions: From Objects Actors, Components, Services to Agents

Apresentado pelo pesquisador do Centre National de La Recherche Scientifique (CNRS), Jean-Pierre Briot. Evento organizado pelo Departamento de Matemática e realizado na sala L856.

16.Mai Dia do Assistente Social

Foram apresentadas palestras que abordaram temas como direitos sociais, sociedade, trabalho, assistencialismo e ética. Evento organizado pelo Departamento de Serviço Social e realizado na sala F300.

17.Mai Palestra Comunicação Integrada como Diferencial Competitivo

Com a participação de Manoela Osório, gerente de comunicação e cultura organizacional da empresa de telefonia OI. Evento organizado pelo Departamento de Comunicação Social.

MAIO

17.Mai **XV Jornada do SPA**

No encontro os professores do Departamento de Psicologia apresentaram aos alunos como foram resolvidos alguns casos clínicos atendidos pela equipe do SPA em 2012. O evento ocorreu no Auditório do RDC.

20.Mai **Seminário Mídia Alternativa ou Alternativa de Mídia**

Participação do Prof. Everardo Rocha (COM), de Raphael Freire e Viviane Ayres (ONG Cinemaneiro) e Rene Silva (jornal comunitário A Voz da Comunidade). Evento organizado pelo Departamento de Comunicação Social.

20.Mai **Colóquio O Papel da Índia na Governança Econômica Global: não é Fácil ser uma Potência Emergente na Ásia**

Com a participação da Profa. Mary Surupa Gupta, da Universidade de Washington. Evento organizado pelo BRICS Policy Center.

20.Mai **Palestra De Pedro a Francisco: História dos Papas**

Com Luiz Paulo Horta, Presidente do Centro Dom Vital e jornalista do jornal O Globo. O palestrante fez um panorama sobre o papel dos Papas na história da Igreja. O encontro foi no Auditório AMEX/IAG, organizado pelo Centro Dom Vital e pela Cátedra Carlo Maria Martini (CTCH).

21.Mai **Posse do novo Diretor do Departamento de Artes e Design, Prof. Claudio Freitas de Magalhães**

Evento realizado na Sala do Conselho Universitário com a presença do Reitor Prof. Pe. Josafã Carlos de Siqueira S.J., vice-reitores, decanos, professores e convidados.

21.Mai **Palestra Interfaces Móveis em Espaços Híbridos: Sociabilidade, Privacidade e Vigilância**

Com Adriana de Souza e Silva, do Departamento de Comunicação da North Carolina State University. Evento organizado pelo Departamento de Psicologia e realizado na sala L201.

21.Mai **Debate com o tema Lacunas no Mercado Audiovisual**

Participaram do debate a gerente de Marketing do Grupo Kinoplex, Patrícia Cotta, o Diretor da distribuidora Diamond, Marcos Aurélio Marcondes, o gerente de investimentos da RioFilme Rodrigo Guimarães e a produtora dos filmes Cidade de Deus e Central do Brasil, Elisa Tolomelli. O objetivo do debate foi mos-

trar aos futuros profissionais do setor audiovisual quais as principais áreas de atuação que têm grande demanda no mercado. Evento realizado pelo Departamento de Comunicação Social no Auditório do RDC.

21. *Mai* Palestra Régulas e Apotentadas: Gênero e Poder em Moçambique no Século XVIII

Apresentada pela Profa. Eugénia Rodrigues, do Instituto de Investigação Científica Tropical (IICT, Lisboa). Evento organizado pelo Departamento de História na sala F300.

21 a 24. *Mai* 18ª edição da Feira de Valores da Universidade Católica (FEVUC)

Foram montadas cinco tendas com os temas Cultura, Ecologia, Ecumênico, Novas tecnologias e Social. Houve apresentações de música, dança e capoeira. Evento organizado pelo Centro de Pastoral Anchieta.

22. *Mai* L'enfance sous Contrôle – Infância sob controle

Exibição do documentário de Marie Pierre Jaury e debate com os Professores Marcus André Vieira e Esther Maria Arantes. Evento organizado pelo Departamento de Psicologia

22. *Mai* Palestra Grandes Acidentes no Seguimento de O&G: Ambientes On e Offshore

O gerente de Conformidade Regulatória da SBM Offshore, João Carlos Rodrigues, foi o palestrante. Evento organizado pelo Capítulo Estudantil SPE PUC-Rio, realizado no Auditório Padre Anchieta.

22 a 24. *Mai* Seminário de Relações Internacionais

Foram discutidos três temas: Comércio, Cooperação e Conflito. A primeira mesa discutiu as transações comerciais do Brasil no exterior e os novos contratos. Na segunda, refletiu-se sobre a prática profissional nos acordos de cooperação internacional. Na terceira, os participantes debateram sobre como mediar situações de conflito. Evento organizado pelo Departamento Instituto de Relações Internacionais no Salão da Pastoral.

23.Mai **A equipe do Departamento de Direito venceu a competição de Julgamento Simulado sobre o Sistema Interamericano de Direitos Humanos**

A equipe formada pelos alunos Bernardo Kaiser e Paulo Henrique Tavares, sob a orientação da Professora Leticia da Costa Paes, venceu a competição de Julgamento Simulado sobre o Sistema Interamericano de Direitos Humanos, realizada pela American University, em Washington. O evento ocorreu entre os dias 18 e 23/5. O aluno Bernardo Kaiser também foi escolhido o melhor orador da competição. Participaram dessa edição mais de 100 equipes, de 26 países.

23.Mai **Jornada Em Torno de Foucault**

Apresentação de trabalhos de pesquisadores do Departamento de Filosofia sobre as cinco conferências ministradas pelo filósofo Michel Foucault em 1973 na PUC-Rio. No mesmo dia foi lançada edição da revista O que nos Faz Pensar dedicada ao filósofo. Evento realizado na Sala de Reuniões do Decanato do CTC.

23.Mai **Seminário Workplace Reorganization, Uncertainty and Employee Health**

Apresentado pelo pesquisador Roland Rathelot, do Centre de Recherche en Economie et en Statistiques (CREST). Evento organizado pelo Departamento de Economia e realizado na sala F200.

26 a 31.Mai **Equipe da CCCI participou do NAFSA 2013: Annual Conference & Expo**

A Association of International Educators (NAFSA) promoveu o NAFSA 2013: Annual Conference & Expo, que reuniu universidades de todo o mundo. A equipe da Coordenação Central de Cooperação Internacional da PUC-Rio (CCCI) foi a maior delegação entre as instituições brasileiras presentes no evento.

27.Mai **Debate No Rastro da Verdade: o Jornalismo e os Crimes da Ditadura**

Com a participação de Álvaro Caldas (Comissão Estadual da Verdade do RJ), Claudio Renato (Globo News), Chico Otávio (O Globo) e José Eduardo Fontes Maya Ferreira (O Globo). Evento organizado pelo Departamento de Comunicação Social na sala K102.

28.Mai **Palestra Design e Almodóvar**

Com Antxon Gómez, diretor de arte que participou de filmes do cineasta Pedro Almodóvar, como A pele que habito, Fale com ela

MAIO

e Abraços partidos. Evento organizado pelo Departamento de Comunicação Social na sala K102.

28.Mai Debate sobre a União Nacional do Estudantes (UNE)

Evento organizado pelo DCE e realizado nos pilotis do Edifício da Amizade.

JUNHO

03.Jun Palestra Olimpíadas Rio 2016: que Legados Urbanos e para quem?

Realizada pelo Departamento de Geografia na Unidade Centro da PUC-Rio.

03 a 07.Jun XIX Semana de Meio Ambiente

Ocorreram sessões temáticas, no Auditório do RDC, com temas como Sustentabilidade no Estado do Rio de Janeiro (Carlos Minc, Secretário de Estado do Ambiente do Rio de Janeiro), Tecnologia Social e Desenvolvimento Sustentável: como Pensar a C&T para uma outra Economia e Novas Relações e Usos dos Territórios (Prof. Pedro Claudio Cunca Bocayuva/IRI, Cândido Grzybowski/Ibase), Jogos olímpicos e a Cidade, Conhecimentos Tradicionais e Ciência: em Busca de Novas Epistemologias, entre outros. Houve também palestras no Auditório Padre Anchieta apresentadas pelo Instituto Moleque Mateiro de Educação Ambiental, Instituto Maniva/CAE, Comitê de Bacias Hidrográficas da Baía de Guanabara e dos Sistemas Lagunares de Maricá e Jacarepaguá, Instituto Ecológico Aqualung, Light, SESC, Fundação Planetário da Cidade do Rio de Janeiro, entre outros.

Ocorreram atividades participativas, como Oficina construção sustentável, Caminhada ecológica, Curso de Agrofloresta, Oficina de Ecogastronomia com os ecochefes do Instituto Maniva, Oficina de horta vertical, Oficina minhocário doméstico, entre outras. Houve também apresentações artísticas, como da Orquestra Cyclophônica, Desfile Ecomoda e Apresentação Musical de Sambas Ecológicos.

04.Jun Palestra Das Palavras que Dormem na Sombra: Análise de Diários de Professores

Com a Professora Cristina Pinto da Silva, do Instituto Politécnico do Porto. Palestra promovida pelo Departamento de Letras na sala L114.

JUNHO

06.Jun Palestra Luta de Emancipação Anticolonial ou Movimento de Libertação Nacional? O Caso das Colônias Portuguesas em África

Com o Professor Michel Cahen, pesquisador do Centro Nacional para a Pesquisa Científica (CNRS) e do núcleo Les Afriques dans le monde, do Instituto de Estudos Políticos de Bordeaux, França. Palestra organizada pelo Departamento de História com o apoio do Núcleo Interdisciplinar de Reflexão e Memória Afrodescendente da PUC-Rio.

06.Jun Palestra Hidden Voices: Uncovering Learners' Theories in the English Language Classroom

Com a Professora Cristina Pinto da Silva, do Instituto Politécnico do Porto. Palestra promovida pelo Departamento de Letras e realizada na sala L140.

07.Jun Palestra sobre o trabalho do antropólogo Tim Ingold

O Laboratório Teorias da Cultura, do Núcleo de Projeto de Pesquisa do Departamento de Ciências Sociais, organizou uma reunião com Octavio Bonet (Museu Nacional/UFRJ) para debater o trabalho de Tim Ingold, antropólogo britânico e Professor na Abardeen University, na Escócia. O encontro ocorreu na sala da Pós-Graduação do Departamento de Ciências Sociais, na casa XVIII da Vila dos Diretórios.

07.Jun Laboratório de Teoria e Historiografia

Com o Prof. Newton Bignotto (Filosofia, UFMG). O tema do laboratório foi Filosofia Política e os Arquivos de Florença no Renascimento. Evento organizado pelo Departamento de História e realizado na sala F502.

07.Jun Celebração ao Sagrado Coração de Jesus, Patrono da PUC-Rio

Eucaristia presidida por Dom Orani João Tempesta, O. Cist., Arcebispo Metropolitano do Rio de Janeiro e Grão-Chanceler da PUC-Rio, na Igreja do Sagrado Coração de Jesus.

07.Jun Palestra Uma Semântica Não-Cognitivistista da Moral

Com o Prof. Wilson Mendonça (FIL/IFCS/UFRJ). Atividade organizada pelo Projeto Ética e Realidade Atual (ERA) na sala L510.

JUNHO

09.Jun **Dia do Beato Anchieta**

O Centro Loyola de Fé e Cultura organizou a Festa do Beato Anchieta, um encontro com o objetivo de celebrar a Eucaristia e fazer memória ao Bem Aventurado José de Anchieta. Houve apresentação do Projeto Música no Museu, com uma seleção de Ave-Marias e distribuição das Rosas de Anchieta.

10.Jun **Palestra O Conflito na Síria: um Debate Necessário**

Os palestrantes foram Paula Sandrin (University of Westminster) e o Prof. Márcio Scalécio (IRI), com a participação da Profa. Monica Herz (IRI) e de Maurício Santoro (Anistia Internacional). Evento organizado pelo Departamento Instituto de Relações Internacionais.

10 a 14.Jun **Exposição JVTD é apenas uma Palavra**

Realizou-se o seminário Juventude, Comunicação e Cultura e uma exposição concebida por alunos do Curso de Publicidade. Na Mostra de Filmes O jovem no cinema: do rebelde sem causa às redes sociais, foram exibidos Somos tão jovens, de Antonio Carlos da Fontoura, com a presença do diretor e do elenco; Juventude transviada, de Nicholas Ray; Acossado, de Jean-Luc Godard; Hair, de Milos Forman; Paraísos artificiais, de Marcos Prado, entre outros.

11.Jun **I Encontro Institucional do PIBID PUC-Rio/CAPES**

Participaram do seminário bolsistas dos cursos de Ciências Sociais, Filosofia, Geografia, História, Letras-Ingês, Letras-Português e Pedagogia. O objetivo do PIBID é incentivar a formação de docentes em nível superior para a Educação Básica. A palestra de abertura foi feita pela coordenadora de Valorização da Formação Docente da Capes, Profa. Claudete Batista Cardoso. Participaram também a Profa. Daniela Trejos Vargas (Coordenadora Central de Graduação), a Profa. Maria Rita Passeri Salomão (coordenadora Institucional do PIBID/PUC-Rio) e a Profa. Cristina Carvalho (Coordenadora de Gestão do PIBID/PUC-Rio).

11.Jun **Seminário Juventude, Comunicação e Cultura**

Os palestrantes foram os Professores Everardo Rocha (COM), o jornalista William Helal Filho (O Globo), Daniela Ryfer (Multishow, OFF e Bis), Rosane Svartman (Malhação) e Mariângela Machado Toaldo (UFRGS). Evento organizado pelo Departamento de Comunicação na sala K102.

JUNHO

11.Jun **Palestra pelo projeto Dia do Petróleo**

O tema da palestra foi Introdução a Floating, Production, Storage and Offloading (FPSOs) , apresentado por Valdir Pessoa, gerente de Operações da BG Brasil. Evento organizado pela Sociedade de Engenheiros de Petróleo da PUC-Rio e realizado no Auditório Padre Anchieta.

12.Jun **XII Seminário Internacional de Estudos de Literatura**

Com o tema Literatura, Cultura e Contemporaneidade: Espaços Afetivos. Organizado pelos Professores Heidrun Krieger Olinto e Karl Erik Schollhammer, do Departamento de Letras. Participação de Luciana Hidalgo (Sorbonne), Evando Nascimento (UFJF), Renato Cordeiro Gomes (LET), Otávio Leonídio (ARQ), Roberto Simanowski (Basel), Pedro Erber (Cornell), Ana Kiffer (LET), Denise Portinari (DAD), Eneida Leal (LET), Mariana Simoni (LET) e Fred Coelho (LET). Evento realizado no Auditório Padre Anchieta.

12.Jun **Colóquio Os acordos de comércio para além das preferências: uma análise da regulamentação sobre os “Novos Temas” nos BRICS**

A palestra foi ministrada pela Professora da Escola de Direito de São Paulo da Fundação Getúlio Vargas (FGV-EDESP) Michelle Ratton Sanchez Badin. Evento realizado no BRICS Policy Center, em Botafogo.

13.Jun **Colóquio de Física com o tema Estudos Teóricos do Espectro de Absorção De Pigmentos Fotossintéticos**

Participação do Professor Sylvio Canuto (USP). Evento do Departamento de Física realizado na sala L160.

13.Jun **Terceira Sessão da Associação Brasileira de Cinematografia (ABC)**

Exibição do filme Meu pé de laranja lima, e debate com a presença do diretor de produção, Marcos Bernstein, e do diretor de fotografia, Gustavo Hadba. O encontro mediado pelo diretor de fotografia Edgar Moura. Evento organizado pelo Departamento de Comunicação Social na sala K102.

14.Jun **Laboratório de Teoria e Historiografia com Heloisa Starling (História/UFMG)**

O tema foi A Formação da Linguagem do Republicanismo na América Portuguesa – Séculos XVII e XVIII. Evento organizado pelo Departamento de História na sala F502.

JUNHO

- 15.Jun 2º Festival PUC das Escolas da Gávea e da Rocinha**
Primeira etapa do 2º Festival PUC das Escolas da Gávea e da Rocinha. Participaram alunos de 10 a 15 anos da rede de ensino público e privado, em iniciativa do Departamento de Ciências Sociais e da Coordenação de Educação Física da PUC-Rio. Realizado na Escola Americana, na Gávea.
- 17.Jun Segundo capítulo da série de palestras De Pedro a Francisco**
A Cátedra Carlo Maria Martini (CTCH) organizou o evento, que teve como palestrante o Presidente do Centro Dom Vital e jornalista Luiz Paulo Horta. Realizado na Sala de Reuniões do Decanato do CTC.
- 18.Jun Palestra Comunicação e Lexicografia: como se Faz um Dicionário de Comunicação**
O Prof. Eduardo Neiva (University of Alabama, Birmingham), que estava em processo de finalização do Dicionário Houaiss de Comunicação e Multimídia, foi o palestrante.
- 18.Jun Eleição para os órgãos colegiados e comissões gerais dos departamentos.**
Realizada na sede da AFPUC.
- 18.Jun Notícias Teológicas com o Reitor Prof. Pe. Josafá S.J.**
A Cátedra Carlo Maria Martini (CTCH) realizou o evento Notícias Teológicas com a participação do Reitor Prof. Pe. Josafá Carlos de Siqueira S.J. O tema foi A Igreja e o Meio Ambiente. O evento realizou-se na sala L501/8.
- 18.Jun Palestra Da Importância De Dar Tudo Errado: Modestas Reflexões sobre o Trabalho de Campo**
O palestrante foi o Prof. Marcos Alvito, do Departamento de História da UFF. Evento organizado pelo Departamento de Comunicação Social e realizado na sala K102.
- 18.Jun Os Estados Unidos e os BRICS**
A posição dos Estados Unidos diante dos BRICS foi tema de colóquio que teve como palestrante o Prof. Paulo Wrobel (IRI) e foi realizado no BRICS Policy Center, em Botafogo.

JUNHO

18.Jun Inauguração da Casa da Medicina na PUC-Rio

O evento contou com a presença do Reitor Prof. Pe. Josafá Carlos de Siqueira S.J. O local conta com laboratórios e ambulatórios e está localizado na Estrada da Gávea, n. 36.

19.Jun Palestra Religião e Território no Brasil: 1991/2010

Apresentada pelo Prof. Cesar Romero (COM) sobre o livro Religião e território no Brasil: 1991/2010. A obra dá continuidade a estudos já realizados sobre as características da filiação religiosa no país com o objetivo de compreender melhor a dinâmica dos diversos grupos religiosos no território nacional. Evento realizado na sala K102.

20.Jun Palestra com o Professor R. B. J. Walker

O Prof. Walker falou sobre os 20 anos da publicação de seu livro Inside / Outside – Relações Internacionais como teoria política. Evento organizado pelo Departamento Instituto de Relações Internacionais e realizado no Auditório do RDC.

20.Jun Palestra Deformação Plástica de Nanoestrutura para Nucleação e Crescimento de Nanoestruturas SemiCondutoras

Promovida pelo Departamento de Física, com a participação do Prof. Fernando Ponce, da Arizona State University.

21.Jun Palestra Empregabilidade para o Profissional do Futuro

No encontro foi abordado o tema da empregabilidade corporativa, tendo como convidado Carlos Salles, Presidente da empresa Tormes Consultoria Empresarial. Evento organizado pelo Departamento de Comunicação Social.

24.Jun Debate aberto Movimento da Hora Presente: entre a Rua e a Universidade

Os Professores do Departamento de Ciências Sociais da PUC-Rio Luiz Werneck Vianna, Angela Paiva, Ricardo Ismael e Marcelo Burgos falaram sobre os acontecimentos políticos e as relações entre sociedade e polícia, em particular no Estado do Rio de Janeiro. O debate contou com a presença de líderes comunitários das favelas da Rocinha e do Vidigal. Participou também o Deputado Estadual Marcelo Freixo (PSOL-RJ).

24 a 28.Jun 1º Simpósio de Engenharia, Automação e Acessibilidade

O CTC promoveu o evento, com cerca de 20 palestras com cientistas e engenheiros nacionais e internacionais na área de Reabilitação,

JUNHO

Robótica e Engenharia de controle e automação. Houve também uma feira com demonstração de equipamentos. As palestras ocorreram no Auditório Padre Anchieta.

25.Jun Colóquio Política Internacional como Teoria Política: Kant, Escala e o Sujeito Moderno

O palestrante foi R. B. J. Walker, Professor da Universidade de Victoria/Canadá e do IRI/PUC-Rio. O encontro foi organizado pelos Professores Edgar Lyra e Luiz Camillo Osório (FIL) e Arthur Ituassu (COM).

25.Jun A Transformação Urbana dos BRICS: o Papel das Cidades e Partilha de Conhecimento

A Professora Sudha Mohan, da Universidade de Mumbai, Índia, foi a palestrante. Colóquio organizado pelo BRICS Policy Center na sua sede, em Botafogo.

25.Jun Coquetel de lançamento do livro Pestanas de bronze

O livro é de autoria do Vice-Reitor de Desenvolvimento da PUC-Rio, Professor Sergio Bruni. A renda obtida com a venda dos livros durante a sessão de autógrafos foi revertida para as atividades da Jornada Mundial da Juventude. Evento realizado na Sala do Conselho Universitário.

25.Jun Lançamento do livro Supercrítico

Evento organizado pelo Curso de Arquitetura e Urbanismo e pela Editora Cosac Naify. O livro aborda o trabalho e o pensamento do arquiteto norte-americano Peter Eisenman e de Rem Koolhaas, Professor da Escola de Design da Universidade de Harvard. Os Professores Otavio Leonídio (ARQ) e Guilherme Lassance (UFRJ) discutiram a obra dos dois arquitetos e os seus desdobramentos para a Arquitetura brasileira. O debate ocorreu no Auditório Padre Anchieta.

26.Jun A denominação do Departamento de Geografia foi alterada para Departamento de Geografia e Meio Ambiente

O Reitor Prof. Pe. Josafá Carlos de Siqueira S.J., após deliberação do Conselho Universitário, aprovou a alteração da denominação do Departamento de Geografia para Departamento de Geografia e Meio Ambiente.

26.Jun Lançamento do livro Francisco: renasce a esperança

Livro organizado por João Décio Passos e Afonso M. L. Soares. Evento da Cátedra Carlo Maria Martini, realizado na sala L501/8.

JUNHO

26.Jun I Seminário de Psicologia da Educação: Questões sobre a Inclusão na Escola

Evento organizado pelo Curso de Pedagogia do Departamento de Educação.

27.Jun O Reitor Prof. Pe. Josafá S.J. foi confirmado em seu cargo por mais três anos

O Reitor da PUC-Rio, Prof. Pe. Josafá Carlos de Siqueira S.J., foi reconduzido por mais três anos ao cargo de Reitor pelo Grão-Chanceler da PUC-Rio, o Arcebispo do Rio de Janeiro Dom Orani João Tempesta, O.Cist.

27.Jun Palestra Migrants' Rights in the European Union

Com a Professora Elspeth Guild, da Queen Mary University of London. O encontro abordou as questões dos direitos dos migrantes no contexto europeu, com foco especial para a situação dos brasileiros residentes na Europa. Evento realizado na casa XX da Vila dos Diretórios.

27.Jun Vitrine Empreendedora

A Coordenação de Ensino de Empreendedorismo e Inovação do Instituto Gênesis promoveu o evento com o objetivo de expandir a cultura do empreendedorismo na Universidade por meio de palestras e da apresentação dos trabalhos finais dos alunos. Evento realizado no Auditório do RDC.

27.Jun Palestra Reflexões sobre a Supersimetria em Tempos de LHC

O Departamento de Física promoveu a palestra com a participação do Coordenador de Física Experimental de Altas Energias do Centro Brasileiro de Pesquisas Físicas (CBPF), Prof. José A. Helayël-Neto.

29.Jun Homenagem a São Pedro

A Colônia de Pescadores Z-13 da Lagoa Rodrigo de Freitas, em parceria com a PUC-Rio, promoveu uma homenagem a São Pedro. O padre Alfredo Sampaio celebrou uma missa campal, seguida por uma procissão de barcos. Em 2013 a Colônia de Pescadores Z-13 completou 90 anos de fundação.

29.Jun Festa Junina da PUC-Rio

O Arraiá da PUC foi realizado no Estacionamento principal.

JULHO

01.Jul Mudança na denominação do Centro de Ciências Biológicas e de Medicina e criação do Departamento de Biologia

O Reitor Prof. Pe. Josafá Carlos de Siqueira S.J., após deliberação do Conselho Universitário, aprovou a alteração da denominação do CCBM para Centro de Ciências Biológicas e da Saúde (CCBS). Foi também aprovada a criação do Departamento de Biologia.

01.Jul XXII Encontro de Psicologia e Esporte PUC-Rio

O Departamento de Psicologia promoveu o Encontro que foi coordenado pelo Professor Raphael Zaremba. Entre os temas abordados estiveram A Influência da Torcida na Atuação dos Jogadores, Percepção de Atletas frente ao Trash Talk, Jiu jitsu e o Doping, A Influência dos Fatores Externos e Internos no Desempenho dos Atletas e Psicologia do Esporte: Desafios e Conquistas.

01.Jul Mesa-redonda Currículo, Didática e Formação de Professores

Com a participação das Professoras Vera Candau (EDU/PUC-Rio) e Maria Rita Sales (UFMG). Logo após houve o lançamento do livro Currículo, didática e formação de professores, organizado pelos Professores Maria Rita Oliveira e José Augusto Pacheco.

02.Jul O Professor Rubens Sampaio (MEC) foi agraciado com a Ordem Nacional das Palmas Acadêmicas (Palme Académiques)

A Ordem é uma das mais antigas condecorações francesas atribuídas a um civil. O Prof. Rubens Sampaio colabora com instituições científicas francesas desde 1975, e com maior intensidade desde 1984 quando iniciou uma série de projetos de cooperação, sendo o primeiro deles um Capes-Cofecub, com o Prof. Michel Frémond, que depois foi continuado por outros Capes-Cofecub com os Professores Roger Ohayon, do CNAM, e Sergio Bellizzi, do LMA de Marselha, este em andamento.

02.Jul Palestra sobre a carreira de Engenheiro em Nanotecnologia

Apresentada pelo Coordenador do Curso de Engenharia em Nanotecnologia da PUC-Rio, Professor Marco Aurélio Pacheco. Evento organizado pelo Decanato do CTC e realizado na sede do CREA-RJ, no Centro do Rio de Janeiro.

JULHO

03 e 04.Jul Seminário Internacional: Melhores Práticas na Gestão de Ativos e Propriedade Intelectual, Inovação e Competitividade

Organizado pela Agência de Inovação da PUC-Rio em parceria com o Escritório de Transferência de Tecnologia da PUC-RS. Evento realizado na Sala de Reuniões do Decanato do CTC.

04.Jul Balanço das Jornadas de junho

Com os Professores Luiz Werneck Vianna, Maria Alice Rezende de Carvalho e Marcelo Burgos, do Departamento de Ciências Sociais. Evento organizado pelo Centro de Estudos Direito e Sociedade (CEDES).

05.Jul Feira de Engenharia

Apresentação dos projetos desenvolvidos pelos alunos de Introdução à Engenharia durante o primeiro semestre.

08.Jul Visita de turma de Engenharia da Texas A&M University

O Decanato do CTC recebeu a turma da Texas A&M (TAMU), Universidade parceira da PUC-Rio, que há dois anos ministra um curso da Engenharia Elétrica na Universidade. Este ano o curso se estendeu para a Engenharia Mecânica e Engenharia de Petróleo. A interação se dá com o oferecimento de disciplinas pela TAMU durante cinco semanas, cursadas por alunos da PUC-Rio. Esta é uma iniciativa dos Professores Ana Pavani (ELE) e Shankar Bhattacharyya (TAMU).

09.Jul Fórum de Educação em Química

O tema foi A Olimpíada de Química como Estratégia para o Ensino de Química, como uma forma de corroborar com as recomendações da União Internacional da Química Pura e Aplicada (IUPAC) e da UNESCO. O evento ocorre a cada dois anos no campus da PUC-Rio. Evento realizado no Auditório Padre Anchieta.

10 a 12.Jul VI Congresso Brasileiro de Reologia

Evento coordenado pela Profa. Mônica Feijó Naccache (MEC). As palestras ocorreram no Auditório AMEX/IAG.

15 a 19.Jul 21ª Conferência Internacional de Engenharia de Requisitos

Organizada pelo Departamento de Informática e pelo Institute of Electrical and Electronics Engineers (IEEE). A Conferência

JULHO

realizou-se pela primeira vez no Brasil e contou com palestras acadêmicas, da indústria, cursos avançados e workshops de pesquisa. Houve palestras e debates no Planetário da Gávea, nos auditórios do RDC e FB6 e em salas diversas.

18 a 20. Jul 13º Encontro Brasileiro de Finanças

Entre os palestrantes convidados compareceram Andrew Ang (Columbia University) e Pedro Saffi (University of Cambridge). Estiveram presentes representantes da USP, FGV e das Universidades de Chicago e Princeton, entre outras.

21. Jul Encontro Inter-religioso da Jornada Mundial da Juventude

Jovens judeus, católicos e muçulmanos se reuniram na PUC-Rio para apresentar as iniciativas inter-religiosas de cada crença. Encontro inédito na história das Jornadas Mundiais da Juventude, contou com a presença de duzentos jovens líderes e a participação do Pe. Fábio de Melo, do Arcebispo do Rio de Janeiro Dom Orani João Tempesta, O. Cist, do Presidente da Federação Israelita do Rio de Janeiro, Jayme Salomão, e do membro da União Nacional Islâmica da Comissão dos Teólogos Islâmicos, Sheik Jihad Hassan Hammadeh.

22. Jul Conferência da Sustentabilidade – Apresentação do Legado Ecológico

Nesta Conferência foi apresentado aos peregrinos da Jornada Mundial da Juventude o Guia ecológico da PUC-Rio. A conferência teve a colaboração do Ministério do Meio Ambiente da Itália e contou com a presença do Arcebispo do Rio de Janeiro Dom Orani João Tempesta, O. Cist, do Reitor Prof. Pe. Josafá Carlos de Siqueira S.J., do presidente do Pontifício Conselho para Leigos, Cardeal Stanislaw Rylko, do Sr. Andrea Orlando (ministro do Meio Ambiente da Itália), do Sr. Raffaele Trombetta (Embaixador da Itália no Brasil), do Sr. Marcello Bedeschi (Presidente da Fund. João Paulo II para a Juventude), de Dom Giovanni D'Aniello (Núncio Apostólico no Brasil), entre outros.

24. Jul Movimento Eucarístico Jovem

No segundo dia da Jornada Mundial da Juventude houve o encontro do Movimento Eucarístico Jovem. O evento teve como objetivo promover trocas entre jovens no momento em que celebram a sua fé, por meio de gestos, momentos de partilha e oração.

JULHO

26.Jul Encontro do Papa Francisco com os Jesuítas durante a Jornada Mundial da Juventude

Encontro realizado na Residência dos Jesuítas no Sumaré. Presentes diversos representantes da PUC-Rio: o Reitor Pe. Josafá Carlos de Siqueira S.J., o Vice-Reitor Pe. Francisco Ivern S.J., o Pe. Luís Corrêa Lima S.J. (PUC-Rio), Pe. Alfredo Sampaio Costa S.J. (PUC-Rio), o Pe. Dionel Lopes Amaral S.J. e o Pe. Paul Schweizer S.J. (PUC-Rio).

30.Jul a 01.Ago IV Simpósio sobre o Livro Didático de Língua Materna e Língua Estrangeira (IV SILID) e III Simpósio sobre Materiais e Recursos Didáticos (III SIMAR)

Os Simpósios foram uma iniciativa dos Departamentos de Letras e de Artes e Design e buscaram dar continuidade ao diálogo sobre a produção e uso do livro didático e sobre a função e uso de materiais didáticos diferentes do livro, tanto na educação presencial quanto a distância. Os debates ocorreram no Auditório Padre Anchieta e na sala F300.

AGOSTO

04 a 07.Ago IMOC 2013 – International Microwave and Optoelectronics Conference

O IMOC é um fórum bienal sobre a ciência, tecnologia e inovação em telecomunicações, patrocinado pela Sociedade Brasileira de Microondas e Optoeletrônica (SBMO) e pelo Microwave Theory and Techniques Society of the Institute of Electrical and Electronic Engineers (IEEE MTT-S), que se propõe a promover o intercâmbio de informações sobre pesquisa nas áreas de Microondas e Optoeletrônica, incluindo milímetro e nanômetro, ondas, antenas, propagação, comunicação sem fio, fibra óptica e redes fotônicas. O evento ocupou diversas salas do IAG e o Auditório do RDC.

06 a 08.Ago Seminário Seguridade e Assistência Social

O Departamento de Serviço Social promoveu um seminário e oficinas, sobre o tema Seguridade e Assistência Social, ministrados pela Professora Aldaíza Sposati, assessora do Ministério do Desenvolvimento Social (MDS) e Professora visitante da PUC-Rio.

08.Ago Instalado na PUC-Rio o quarto BlackBerry Tech Center do Brasil

Sua instalação é fruto de uma parceria com a Universidade no âmbito do BlackBerry Academic Program. O evento contou

AGOSTO

com a presença do Ministro de Relações Exteriores do Canadá, John Baird, do Prof. Carlos Lucena (INF) e do Decano do CTC, Prof. Luiz Silva Mello. O programa global da empresa visa a captação e o suporte a estudantes e desenvolvedores de aplicativos móveis.

08.Ago O Professor Arndt Von Staa (INF) foi eleito para o Quadro de Membros Titulares da Academia Nacional de Engenharia (ANE).

O Professor Arndt Von Staa foi posteriormente empossado, no dia 31/10/2013, em uma sessão solene no Auditório do Arsenal de Marinha no Rio de Janeiro.

08 a 10.Ago I Encontro em Desenvolvimento Infantil: da Neuropsicologia às Políticas Públicas

O Encontro teve entre os coordenadores o Diretor do Departamento de Psicologia, Prof. Jesus Landeira Fernandez. Evento realizado no Hotel Pestana Rio Atlântica.

12.Ago Meu Primeiro Dia na PUC

Recepção aos calouros do segundo semestre.

13.Ago Palestra Cidade Velha de Cabo Verde, a Ribeira Grande de S. Tiago: Aspetos Urbanístico-Arquitetônicos e Arqueológicos da Primeira Cidade Europeia nos Trópicos

Com Konstantin Richter, Professor da Universidade Jean Piaget de Cabo Verde e pesquisador da Fundação Calouste Gulbenkian, Lisboa, Portugal. Evento organizado pelo Departamento de História e pelo Curso de Arquitetura e Urbanismo.

13 a 16.Ago XVI Mostra PUC-Rio com o tema Inovações para uma Vida Melhor

Alunos, pesquisadores e professores divulgaram seus projetos, protótipos, softwares e produtos finais.

15.Ago Palestra Teoria Social do Discurso e Pesquisa Etnográfica: o Programa Saúde da Família

Com a Profa. Maria Izabel Santos Magalhães, das Universidades Federal do Ceará e de Brasília. Evento organizado pelo Departamento de Letras.

AGOSTO

16.Ago Aula Inaugural do Departamento de Direito

Com o Prof. Antônio Augusto Cançado Trindade, Juiz da Corte Internacional de Justiça da ONU e ex-Presidente da Corte Interamericana de Direitos Humanos. O tema abordado foi O Difícil Caminho da Justiça Internacional. Evento organizado pelo Centro Acadêmico e pelo Departamento de Direito.

19.Ago 25 anos da Constituição Brasileira

O Departamento de Direito da PUC-Rio, em parceria com o Núcleo de Estudos Constitucionais, realizou a mesa com o tema Separação de Poderes, em comemoração aos 25 anos da Nova Constituição. Entre os palestrantes estiveram Joaquim Falcão, Professor de Direito Constitucional e Diretor da Escola de Direito da FGV, e Luiz Moreira Júnior, Professor de Direito Constitucional e membro do Conselho Nacional do Ministério Público.

19.Ago II Encontro de Artistas e Escritores Indígenas

Os artistas Cristino Wapichana e Emmanuel Marinho foram os convidados desta edição. Houve a apresentação da peça Tudo porã por aqui, de Emmanuel Marinho, premiada pela Funarte. Evento organizado pela Cátedra UNESCO de Leitura e pelo NEAD, e realizado no Salão da Pastoral.

19.Ago Homenagem a Luiz Paulo Horta

Homenagem ao ex-Presidente do Centro Dom Vital, o jornalista Luiz Paulo Horta, falecido no dia 3/8/2013. Organizada pela Cátedra Carlo Maria Martini no Auditório AMEX/IAG.

19 e 20.Ago A PUC-Rio e o Plymouth Marine Laboratory assinaram acordo para estudo dos oceanos

Representantes do Departamento de Química da PUC-Rio e do Plymouth Marine Laboratory (PML), da Inglaterra, firmaram parceria para desenvolvimento de pesquisas sobre a saúde dos oceanos e o uso sustentável dos seus recursos no futuro. Neste contexto realizou-se um ciclo de palestras com representantes das duas instituições e também da UERJ e do Instituto de Estudos do Mar Almirante Paulo Moreira, da Marinha.

20.Ago Aula Magna do Departamento de Direito

A Aula Magna foi ministrada por Sérgio Bermudês, membro do Instituto dos Advogados Brasileiros, da Associação Internacional de Direito Processual, do Instituto Ibero-americano de Direito Processual e da International Academy of Trial Lawyers. Teve

AGOSTO

como tema os 35 anos do caso Vladimir Herzog, símbolo da luta pela democracia, liberdade e justiça durante a ditadura militar.

20.Ago Humanitarianism under Debate: A Conversation with Valerie Amos

Palestra com a baronesa Valerie Amos, Subsecretária Geral para Assuntos Humanitários e coordenadora de Ajuda Humanitária das Nações Unidas. Evento do Departamento Instituto de Relações Internacionais.

20.Ago Lançamento do livro Encontros imprevisíveis, em homenagem à Professora Maria Helena Novaes

Lançamento do livro da jornalista e Professora Maria Lucia Gomes de Matos e da mestre em Psicologia Clínica Suely Desandre. A coletânea de crônicas é uma homenagem à Professora emérita Maria Helena Novaes, do Departamento de Psicologia, que morreu em 2012 e foi a idealizadora do Programa de Ativação Cerebral Criativo (PACC/PSIG).

20.Ago Palestra sobre Sustentabilidade Corporativa

Palestra Embedded Sustainability – The Next Big Competitive Advantage, com a participação da diretora do Programa de Hotelaria e Turismo da Pace University de Nova York, Claudia Green. Evento organizado pelo IAG.

21.Ago Aula Inaugural do Departamento de Ciências Sociais

Aula Inaugural ministrada pelo Prof. Geoffrey Pleyers, pesquisador da Universidade Católica de Louvain, Bélgica, com o tema Repensar la Democracia a partir de los Movimientos Sociales: Una Sociología de la Emergencia frente a las Crisis Financiera, Democrática y Ecológica. Evento realizado no Auditório Padre Anchieta.

21.Ago Palestra sobre Metaestabilidade no Processo de Alcance Zero

O Professor Johel Beltran, da Pontifícia Universidade Católica do Peru (PUCP-Lima), apresentou a palestra. Evento organizado pelo Departamento de Matemática.

21.Ago Curso Fé e Cultura: A ansiedade do Existir e o Sentido do Espiritual

Com o Professor William Batista, psicanalista, doutor em Comunicação, mestre em Filosofia. Organizado pelo Centro Loyola de Fé e Cultura e realizado no Colégio Santo Inácio, em Botafogo.

AGOSTO

22.Ago Colóquio Management Studies and International Development in the BRICS: A Critical Perspective

Com o pesquisador visitante Nidhi Srinivas, realizado no BRICS Policy Center, em Botafogo.

22.Ago Colóquio Hyperbolic Manifolds of Small Volume

Com a presença do pesquisador Mikhail Belolipetsky do Instituto Nacional de Matemática Pura e Aplicada (IMPA). Evento do Departamento de Matemática.

23.Ago III Encontro sobre o Trauma: Imagem e Representação

Encontro organizado pelo Programa de Pós-Graduação em Psicologia Clínica da PUC-Rio e pelo Programa de Pós-Graduação em Teoria Psicanalítica da UFRJ. Participação de representantes da PUC-Rio, UFRJ, Université Paris X, UFPR, PUC-SP, UFC e Instituto Sedes Sapientiae.

23.Ago Hamlet Brasileiro. Ensaio sobre o Impacto do Giro Linguístico na Historiografia Brasileira

Palestra do Prof. Temístocles Cezar (História, UFRS) organizada pelo Laboratório de Teoria e Historiografia do Departamento de História.

23.Ago Palestra Having Fun with Tables: Adding New Dimensions to User Interfaces

Palestra com o Prof. Joaquim Jorge, da Universidade Técnica de Lisboa. Evento do Departamento de Informática.

26.Ago Início das comemorações dos 45 anos do Departamento de Teologia

Palestras com as Professoras Margarida de Souza Neves (Núcleo de Memória) e Ana Maria Tepedino (TEO), realizadas no Auditório Padre Anchieta.

26 e 28.Ago Jornalismo em Discussão

O Departamento de Comunicação Social promoveu um ciclo de palestras com o tema O Dia a Dia das Redações em Tempos Digitais. Participação dos Professores Israel Tabak, Chico Otávio, Suely Caldas e Claudio Bojunga.

AGOSTO

26, 28 e 30.Ago **Minicurso com a Profa. Chantal Mouffe, da Universidade de Westminster**

A Profa. Chantal Mouffe atua na área de teoria política na Universidade de Westminster, em Londres. Os temas abordados foram Democracia Pluralista e Política Agonista, Democracia, Direitos Humanos e Cosmopolitismo: um Enfoque Agonista e Dois Modelos de Política Radical: Êxodo ou Guerra de Posição. Houve também uma palestra de Chantal Mouffe e Ernesto Laclau sobre o tema Democracia e Representação: o Desafio dos Movimentos Sociais. Eventos organizados pelo Departamento de Direito e realizados no Auditório B8.

26 a 30.Ago **Minicurso Ritmos da História**

Minicurso ministrado pelo Prof. Hans Ulrich Gumbrecht, da Universidade de Stanford, em parceria do Programa de Pós-Graduação em História Social da Cultura da PUC-Rio com a Casa de Rui Barbosa.

27.Ago **Segundo módulo do Curso Cinema, Criação e Pensamento**

O Curso é organizado pelo Núcleo de Comunicação Comunitária do Projeto Comunicar. Na Aula Inaugural foi apresentado o filme A alma da gente, seguido por um debate entre os alunos e os diretores Helena Solberg e David Meyer.

27.Ago **Exibição do documentário Garrafas ao mar: a víbora manda lembranças**

Após a exibição do documentário sobre o jornalista Joel Silveira houve um debate com o diretor do filme e jornalista, Geneton Moraes Neto, e com o Professor Arthur Dapieve (COM). Evento organizado pelo Departamento de Comunicação Social.

27.Ago **33 anos do atentado à OAB**

O Núcleo de Direitos Humanos da PUC-Rio e a Comissão Nacional da Verdade promoveram o encontro Testemunho da Verdade sobre o caso do atentado à OAB, ocorrido em agosto de 1980, que provocou a morte da funcionária Lyda Monteiro. Foram apresentadas reportagens sobre o episódio, pessoas envolvidas no caso deram depoimentos e houve um debate. A mesa de abertura contou com a presença do Vice-Reitor Prof. Pe. Ivern Simó S.J., da representante da Comissão Nacional da Verdade, Rosa Cardoso, e do Presidente da Comissão da Verdade do Rio, Wadih Damous, entre outros.

AGOSTO

27.Ago Posse do novo Diretor do Departamento de Administração, Professor Luiz Eduardo Teixeira Brandão

Evento realizado na Sala do Conselho Universitário com a presença do Reitor Prof. Pe. Josafá Carlos de Siqueira S.J., vice-reitores, decanos, professores e convidados. O Prof. Luiz Eduardo Teixeira Brandão também é o Coordenador do Núcleo de Pesquisa em Energia e Infraestrutura da PUC-Rio (NUPEI).

27.Ago Seminário Perspectiva Decolonial e Educação

O Grupo de Estudos sobre Cotidiano, Educação e Culturas (GE-CEC) da PUC-Rio e o Grupo de Pesquisa em Políticas Públicas, Movimentos Sociais e Culturais (GPMC) da UFRRJ organizaram o Seminário que teve a participação da Professora Catherine Walsh, da Universidad Andina Simón Bolívar, do Equador.

27.Ago Palestra com Rui Soucasaux Sousa

Rui Soucasaux é Professor catedrático da Escola de Economia e Administração da Universidade Católica de Portugal (Porto). Palestra organizada pelo Departamento de Engenharia Industrial.

27 a 30.Ago XXI Seminário de Iniciação Científica (PIBIC)

Sessões de pôsteres e apresentações orais dos trabalhos de pesquisa desenvolvidos pelos alunos bolsistas de Iniciação Científica da PUC-Rio. No evento de encerramento houve palestra da Profa. Margarida de Souza Neves, Professora emérita do Departamento de História e Coordenadora do Núcleo de Memória.

28.Ago Evento em homenagem ao Cardeal Carlo Maria Martini

A Cátedra Carlo Maria Martini organizou um evento em homenagem ao Cardeal Martini, que morreu em 2012. O Reitor Prof. Pe. Josafá Carlos de Siqueira S.J., o Bispo Auxiliar do Rio de Janeiro Dom Paulo Cezar Costa, Professor do Departamento de Teologia, e a Profa. Maria Clara Bingemer (TEO) participaram da cerimônia realizada na sala L1156.

28.Ago Palestra Amo a Propaganda, mas Amo mais meus Filhos

O palestrante foi André Pedroso, diretor de criação da agência Publicis Red Lion e ex-aluno da PUC-Rio.

AGOSTO

29.Ago **Projetos de sete departamentos foram aprovados em editais da FAPERJ**

No edital do Programa Apoio à Difusão e Popularização da Ciência e Tecnologia no Estado do Rio de Janeiro foi aprovado o projeto do Prof. José Alberto dos Reis Parise (MEC), Ações para a popularização da tecnologia de refrigeração e de condicionamento de ar.

No edital Auxílio à Pesquisa – APQ1 foram aprovados os projetos: Benzocarbazóis e derivados como novos candidatos a fármacos para o tratamento do câncer e da inflamação, da Profa. Camilla Djenne Buarque Muller (QUI); Pesquisa para desenvolvimento de um aparato para dar suporte ao deslocamento do idoso e pessoas com deficiência, da Profa. Djenane Cordeiro Pamplona (CIV); Trajetórias de desenvolvimento: metas e práticas de cuidados em diferentes tipos de famílias do Rio de Janeiro, da Profa. Luciana Fontes Pessoa (PSI); Tomada de decisões sob incerteza: uma abordagem com base na teoria do prospecto, do Prof. Marcelo Cabus Klotzle (ADM); Mecanismos de deformação mecânica de semicondutores em nanoescala, do Prof. Rodrigo Prioli Menezes (FIS); e TIC, crianças, jovens, mediação parental e escola: análise de usos e habilidades com TIC, a partir dos dados do CETIC.Br, da Profa. Rosália Maria Duarte (EDU).

29.Ago **Palestra Amílcar Cabral, o Povo e a Formação de Sujeitos Políticos**

Palestra do Prof. José Neves, do Instituto de História Contemporânea da Universidade Nova de Lisboa. Evento organizado pela Cátedra Padre Antonio Vieira de Estudos Portugueses e pelo Programa de Pós-Graduação em Literatura, Cultura e Contemporaneidade da PUC-Rio, realizado no Auditório F300.

29.Ago **Conferência Hipersexualidade Prematura dos Pré-adolescentes: uma Clínica da Efração dos Continentes**

Com o Prof. Pierre Benghozi, da Universidade de Toulon, França. Evento organizado pelo Departamento de Psicologia e realizado na sala L201.

29.Ago e 08.Set **A Editora PUC-Rio participou da 16ª Bienal Internacional do Livro, no Rio de Janeiro**

30.Ago **Oficina Como Colaborar com Universidades dos EUA**

A Embaixada dos EUA e a PUC-Rio promoveram a oficina com apoio do Education USA e da Comissão Fulbright. O Reitor de

AGOSTO

Programas Internacionais da Universidade Estadual de Nova York em New Paltz, Bruce Sillner, foi um dos palestrantes. Evento realizado no Centro Loyola de Fé e Cultura.

30.Ago Jornada de Excelência Médica 2013

Evento promovido em comemoração aos 60 anos da Escola Médica de Pós-Graduação. Na ocasião o Professor e cirurgião plástico Ivo Pitanguy recebeu uma homenagem. Evento realizado no Windsor Barra Hotel.

30.Ago Lançamento do livro Um olhar sobre a produção cultural na Rocinha

Elaborado por um dos primeiros participantes do NEAM, Davison da Silva Coutinho. A obra debate a arte e a cultura na Rocinha, partindo da experiência fotográfica do autor. Evento realizado no Anfiteatro Junito Brandão.

31.Ago e 01.Set Três alunos de Engenharia da Computação venceram a maratona hacker de programadores Hackathon 1746

Com o objetivo de solucionar problemas urbanos, os alunos de Engenharia da Computação Raphael Alvarenga, Gabriel Bastos e João Pedro Pinheiro desenvolveram um programa de monitoramento instantâneo de iluminação pública e venceram a competição na categoria Inovação Tecnológica e Criatividade. A equipe EXCSI ficou enclausurada durante 28 horas com 78 jovens de 25 grupos, no Palácio da Cidade, em Botafogo. Como prêmio, o grupo vencedor recebeu R\$ 5 mil e ingressos para o Rock in Rio. Evento organizado pela Prefeitura do Rio de Janeiro.

SETEMBRO

01.Set O Professor emérito José Carlos D´Abreu foi homenageado pela Associação Brasileira de Metalurgia

O Professor José Carlos D'Abreu foi homenageado durante a cerimônia inaugural do 43º Seminário de Redução, evento simultâneo ao 14º Simpósio de Minério de Ferro, em reconhecimento a sua importante contribuição ao desenvolvimento da Metalurgia no país e às atividades na Associação Brasileira de Metalurgia, Materiais e Mineração (ABM), da qual é membro desde 1974.

SETEMBRO

02 a 06.Set **Semana de Petróleo – V PetroPUC**

O Capítulo Estudantil SPE PUC-Rio promoveu o V PetroPUC, Congresso destinado à integração de profissionais e alunos com a indústria petrolífera. O evento contou com palestras, minicursos e estandes. Estiveram presentes representantes das empresas BG Group, Baker Hughes, Statoil e Chevron.

03.Set **A PUC-Rio passa a ter 18 cursos avaliados com cinco estrelas no Guia do estudante 2014 da Editora Abril**

Na edição anterior do Guia foram 14 cursos com cinco estrelas. Nesta edição os cursos de Direito, Engenharia Ambiental, Engenharia de Petróleo e Engenharia Mecânica passaram de quatro estrelas (muito bom) para o nível máximo. Assim, 30 dos 32 cursos avaliados têm resultado “excelente” e “muito bom”, enquanto dois foram considerados “bons”. Com cinco estrelas estão os cursos: Administração, Ciência Econômicas, Design, Direito, Engenharia Ambiental, Engenharia de Computação, Engenharia de Petróleo, Engenharia de Produção, Engenharia Mecânica, História, Jornalismo, Matemática, Pedagogia, Química, Relações Internacionais, Serviço Social, Sistemas de Informação e Tradução e Interpretação (Letras). Com quatro estrelas: Arquitetura e Urbanismo, Ciências Sociais, Engenharia Civil, Engenharia de Controle e Automação, Engenharia Elétrica, Engenharia Química, Filosofia, Física, Geografia, Letras, Psicologia e Publicidade e Propaganda. Com três estrelas: Artes Cênicas e Cinema e Audiovisual.

03.Set **Palestra Direitos Humanos e a Constituição de 1988**

Os palestrantes convidados foram o Prof. José Luis Bolzan de Moraes (Unisinos) e a Profa. Vanessa Oliveira Batista (UFRJ). Evento organizado pelo Núcleo de Estudos Constitucionais do Departamento de Direito e realizado no Auditório B6.

04.Set **Comemoração dos 21 anos do PIUES**

No evento foi homenageado o Prof. Luiz Carlos Scavarda do Carmo (FIS), fundador do PIUES e Vice-Reitor Administrativo da PUC-Rio. Na cerimônia estiveram presentes, entre outros, o Reitor Prof. Pe. Josafá Carlos de Siqueira S.J., o Vice-Reitor Pe. Francisco Ivern S.J., o Vice-Reitor Acadêmico Prof. José Ricardo Bergmann e o Vice-Reitor Comunitário Prof. Augusto Sampaio. Evento realizado na Sala de Reuniões do Decanato do CTC.

SETEMBRO

04 e 06.Set | Encontro de Pesquisadores da Área de Direito do CNPq

Evento organizado pelo Departamento de Direito e realizado no Auditório B8.

05.Set | Pesquisadores da PUC-Rio contemplados em dois editais da FAPERJ

O programa Apoio ao Desenvolvimento de Tecnologias Assistivas 2013, que financia projetos que promovam o direito à cidadania de pessoas com necessidades especiais, em temas como saúde, transporte, trabalho, acessibilidade e segurança, aprovou o projeto do Prof. Alberto Barbosa Raposo (INF) intitulado Desenvolvimento de jogos computacionais tangíveis para pessoas com autismo.

O programa Apoio às Instituições de Ensino e Pesquisa Sediadas no Estado do Rio de Janeiro 2013, voltado a custear a aquisição e manutenção de equipamentos, a execução de obras de infraestrutura e despesas de custeio previstas em projetos, aprovou os seguintes projetos:

- Consolidação e aprimoramentos do laboratório de pesquisa dedicado ao processamento químico de materiais, coordenado pelo Prof. Eduardo de Albuquerque Brocchi (DEMa).
- Consolidação da análise isotópica pela técnica de espectroscopia a laser, na faixa do infravermelho (CRDS), coordenado pelo Professor José Marcus de Oliveira Godoy (QUI).
- Ambiente para transmissão, recepção e apresentação de documentos hipermídia, coordenado pelo Prof. Marcio Ferreira Moreno (INF).

06.Set | Laboratório de Teoria e Historiografia com o Prof. Rodrigo Turin (UNIRIO)

O tema foi História da Historiografia e Memória Disciplinar: Questões sobre um Gênero. Evento organizado pelo Departamento de História e realizado na sala F502.

07.Set a 09.Nov | Primeira edição do Gaia Jovem no Brasil

O Gaia Jovem é um Curso de liderança verde para jovens que estão no penúltimo ano do Ensino Fundamental, cursam o Ensino Médio ou já se formaram. O primeiro projeto do Educação Gaia no Brasil contou com a participação de José Pacheco, fundador da Escola Ponte, em Portugal. O Educação Gaia foi criado pelo Global Ecovillage Educators for a Sustainable Earth (GEESE).

SETEMBRO

As aulas para o Curso Gaia Jovem ocorreram aos sábados na Estação Ecológica da PUC-Rio. Evento organizado pelo Núcleo Interdisciplinar do Meio Ambiente da PUC-Rio.

09.Set A PUC-Rio foi classificada em 15º lugar no Ranking Universitário Folha 2013

O Datafolha, responsável pelo ranking, ouviu avaliadores do Inep-MEC e incluiu indicadores como o número de professores doutores, quantidade de docentes em regime de dedicação integral e as notas da Universidade no Enade. A PUC-Rio foi a primeira colocada entre as universidades privadas.

09.Set Aula Inaugural do Departamento de Educação

Apresentada pela Profa. Claudia Fernandes (UniRio) com o tema Avaliação educacional: múltiplos papéis, sentidos e desafios. Realizada no Auditório Padre Anchieta.

09.Set Ciclo dos 25 anos da Constituição de 1988: Balanço dos Princípios Constitucionais da Administração Pública (Artigo 37)

O Departamento de Direito da PUC-Rio fez um balanço dos princípios constitucionais da Administração Pública em palestras com o Prof. Willis Santiago Guerra Filho (UNIRIO), o advogado José dos Santos Carvalho Filho e a Profa. Vanice Regina Lírio do Valle (UNESA). Evento realizado no Auditório B6.

09.Set Outras Palavras: a Revolta do Vinagre e a Filosofia

Mesas de debates sobre as manifestações de junho de 2013 com os temas Problemas sobre os Limites da Liberdade de Expressão, O que é Fazer Política? e O que Significa Vencer?. Evento organizado pelo Departamento de Filosofia.

09.Set Seminário Questões sobre a Narrativa da Mídia na Contemporaneidade: do Caso Isabella Nardoni à Mídia Ninja

O debate ocorreu no lançamento do livro Narrativas jornalísticas e construção da realidade: o caso Isabella no 'Tribunal' da mídia, da Editora Life, baseado na dissertação de Mestrado de Leise Taveira, Professora do Departamento de Comunicação Social da PUC-Rio. O encontro foi promovido pelo Departamento de Comunicação Social e realizou-se na sala K102.

SETEMBRO

09.Set Colóquio The Intensity Frontier Experimental Program at Fermilab

Organizada pelo Departamento de Física, a palestra teve a presença do Prof. Jorge Morfin do Fermi National Accelerator Laboratory (Fermilab).

09 a 12.Set Ciclo de palestras da Semana do Engenheiro

Evento organizado pelo Decanato do CTC. Entre os convidados Rafael Duton, cofundador da Movable, empresa que desenvolve softwares interativos para celulares, e representantes das empresas Odebrecht e L'Oréal.

10.Set Workshop sobre o Futuro da Educação em Engenharia

O Núcleo de Educação em Ciências e Engenharia Professor Marcos da Silveira (NECE) organizou o Workshop em conjunto com a Texas A&M University. A abertura teve a participação do Prof. Luiz Carlos Scavarda do Carmo, Vice-Reitor para Assuntos Administrativos da PUC-Rio. Evento realizado na sala L401.

10.Set Palestra sobre a Jornada Mundial da Juventude e o seu Legado

O responsável pelo setor de tecnologia da informação da Jornada Mundial da Juventude, Alexandre Rangel, foi o convidado. Evento da série Notícias Teológicas, da Cátedra Carlo Maria Martini (CTCH).

10.Set Palestras sobre o Instituto mais Democracia

Organizadas pelo Instituto Gênesis, com o cientista político e Coordenador do Instituto, João Roberto Lopes Pinto, e Luiz Mario Behnken, ex-Presidente do Instituto, que abordou questões sobre planejamento e sustentabilidade de organizações sociais sem fins lucrativos no Brasil. Evento realizado na sala L422.

10.Set Lançamento do livro Amamentação e o desdesign da mamadeira, da Professora Cristiane Nogueira Nunes (DAD)

Promovido pela Editora PUC-Rio, Editora Reflexão e Cátedra UNESCO de Leitura na Sala de Reuniões do Decanato do CTC.

10 a 12.Set Panorama Afro 2013

Palestras e exposição de produtos artesanais nos pilotis da Ala Kennedy. Evento organizado pelos Departamentos de Serviço Social e de Direito e pela ONG Convergência.

SETEMBRO

11.Set Posse do Professor Márcio da Silveira Carvalho como Professor titular do Departamento de Mecânica

Em sessão solene do Conselho Universitário, ele ministrou aula sobre Hidrodinâmica capilar: das telas planas à recuperação de petróleo. O evento contou com a presença do Reitor Prof. Pe. Josafá Carlos de Siqueira S.J.

11 e 12.Set Kierkegaard 200 anos

Seminário comemorativo promovido pelo IEAHu em conjunto com o Departamento de Letras. O Decano do CTCH Prof. Paulo Fernando Carneiro de Andrade esteve presente na abertura do evento realizada na Sala de Reuniões do Decanato do CTC.

11 e 12.Set Seminário A Regularização Fundiária de Territórios de Comunidades Remanescentes de Quilombos

O Departamento de Direito e o Departamento de Serviço Social organizaram o Seminário que contou com a presença de Daniel Sarmento, Procurador da República e Professor da UERJ, dos Professores do Departamento de Direito, Thula Pires e Augusto Werneck, e do Prof. André Videira (UFRRJ). Houve também uma roda de conversa com representantes de comunidades quilombolas e a Professora Mariana Trotta (JUR). Evento realizado no Auditório B8.

12.Set Palestra Direitos Humanos e Política Migratória no Brasil

Com Carmem Lussi, coordenadora das Ações da OIM junto ao Departamento de Estrangeiros da Secretaria Nacional de Justiça. Evento organizado pelo Departamento Instituto de Relações Internacionais em conjunto com o Núcleo Interdisciplinar de Estudos Migratórios.

13.Set a 25.Out Homenagem a Junito Brandão: Memórias

Exposição da coleção de livros do ex-Professor da PUC-Rio Junito Brandão, na Biblioteca Central da Universidade. A homenagem foi organizada pela Divisão de Bibliotecas e Documentação com apoio do Núcleo de Memória da PUC-Rio.

16.Set Palestra BTG Pactual: Cenário Econômico

O convidado para o encontro foi o Diretor da empresa BTG Pactual, Eduardo Loyo. Evento promovido pelo Departamento de Economia no Auditório do RDC.

SETEMBRO

16 a 20.Set XXI Semana Interna de Prevenção de Acidentes do Trabalho (SIPAT)

Evento organizado pela Comissão Interna de Prevenção de Acidentes (CIPA). Realizaram-se palestras e exposições nos pilotis da Ala Frings, além de exibição de filmes, vacinação, shiatsu, medição de colesterol e glicemia.

17.Set Notícias Teológicas com o tema Juventude e a Jornada Mundial

A Cátedra Carlo Maria Martini promoveu o encontro Notícias Teológicas com o Prof. Miguel Pereira, Coordenador do Projeto Comunicar e Professor do Departamento de Comunicação Social. O evento ocorreu na sala L501/8.

17.Set, 11h Posse da nova Diretora do Departamento de Filosofia, Profa. Deborah Danowski

Evento realizado na Sala do Conselho Universitário com a presença do Reitor Prof. Pe. Josafá Carlos de Siqueira S.J., Vice-Reitores, Decanos, professores e convidados.

17 a 19.Set V Semana da Cultura Religiosa

O tema da Semana foi Juventude: Dons e Talentos. Inteligência, Fé e Esperança a Serviço da Transformação do Mundo. A abertura teve uma celebração inter-religiosa no Ginásio Poliesportivo. Dom Orani Tempesta, O. Cist., Arcebispo do Rio de Janeiro e Grão-Chanceler da Universidade fez uma conferência Pós-Jornada Mundial da Juventude.

17 a 19.Set 28ª Semana de Administração

O tema central da Semana foi a Internacionalização de Empresas. Entre os palestrantes estiveram Paulo Simões, responsável pela área de investimento da Odebrecht, e Jaime Schlittler, Diretor Corporativo de RH da Vale S.A. As palestras foram realizadas no Auditório do RDC.

18.Set Aula Inaugural do Departamento Instituto de Relações Internacionais

Com o cientista político Prof. Richard Ned Lebow, do Dartmouth College, EUA.

SETEMBRO

18.Set Encontro Internacional de Literatura INFANTURAS: a Literatura Infantil e Juvenil no Brasil e no Mundo

A Cátedra UNESCO realizou o Encontro com o tema Vice-versa: como a literatura trata o professor? O Coordenador de Relações Internacionais da Université Sorbonne Nouvelle Paris-3, Professor Emmanuel Fraisse, debateu sobre Literatura infantil e juvenil: desafio educativo, social e cultural.

18.Set Seminário A Saúde na Constituição de 1988: Integralidade e Atenção às Necessidades de Saúde de Grupos Específicos

Evento organizado pelo Departamento de Direito. A abertura do Seminário foi com a palestra O Programa Mais Médicos à Luz da Reforma Sanitária. O encontro fez parte do Ciclo 25 Anos de Constituição Democrática. Evento realizado no Auditório B8.

19 e 20.Set Seminário Rising Powers and Contested Orders in the Multipolar System

O Seminário foi uma iniciativa do Departamento Instituto de Relações Internacionais e do German Institute of Global and Area Studies, da Alemanha. Reuniu mais de vinte professores e pesquisadores convidados para discutir sobre o tema BRICS e seus desafios. O ministro Marcelo Néri (IPEA) esteve presente na abertura do evento.

23.Set Seminário Os Jovens e as Redes Sociais

Evento organizado pelo Departamento de Educação. Entre os temas discutidos estiveram As Redes Sociais e a Nova Literatura dos Media e Aprendizagem em Rede e Ecologias Comunicacional, Cognitiva e Digital. Realizado no Auditório do RDC.

23.Set Seminário Os Desafios da Mídia Impressa na Era Digital

Evento organizado pelo Departamento de Comunicação Social com a participação dos jornalistas Ana Lucia do Vale, editora-chefe do jornal Metro, Carla Knopplech, colunista da Veja Rio e Sílvia Essinger, crítico musical.

24.Set Palestra Violência contra Jornalistas: a Atuação da Abraji em Defesa da Democracia

O encontro contou com a presença de Marcelo Moreira, Presidente da Associação Brasileira de Jornalismo Investigativo (Abraji) e Marcelo Beraba, diretor do jornal o Estado de São Paulo. Evento organizado pelo Departamento de Comunicação Social.

SETEMBRO

24.Set Palestra Os Maiores, os mais Ferozes e os mais Estranhos: 50 mil Anos de Extinções de Mamíferos

O Professor Fernando Fernandez (UFRJ) foi o convidado. Evento organizado pelo Departamento de Biologia e realizado na sala L224.

24.Set Seminário SocioFísica e EconoFísica: Aplicações da Física Estatística a Problemas Socioeconômicos

Com o Professor Nuno Crokidakis, do Departamento de Física. Evento organizado pelo Departamento de Matemática.

24 e 26.Set Semana de Rádio e TV

O Departamento de Comunicação Social promoveu o encontro entre profissionais do mercado e alunos do terceiro período de Comunicação. Participação de Zeca Camargo (TV Globo), Felipe Peçanha (Mídia Ninja), André Fran (programa Não Conta lá em Casa), José Carlos Araújo (radialista) e Daniela Mignani (diretora do canal GNT).

24.Set, 01 e 08.Out Curso Cultura e literatura de resistência em tempo de ditadura. Portugal nos anos 30 a 70 do século XX

Ministrado pelo Prof. Fernando Rosas, historiador português que preside o Instituto de História Contemporânea da Universidade Nova de Lisboa. Evento organizado pelo Departamento de Letras.

25.Set A Empresa Júnior da PUC-Rio comemorou 18 anos

Para comemorar o evento realizou-se uma série de palestras com Marcelo Gattass (Tecgraf), Rafael Duton (21212), Ariel Macena e Fernando Haddad (TETO), André Carvalhal (FarmRio), Ana Couto (Ana Couto Branding), Breno Silveira (Conspiração Filmes), André Mota (República Marketing Universitário) e Bernardino (técnico da Seleção Brasileira de vôlei).

25.Set Posse do novo Diretor do Departamento de Engenharia Civil, Professor Tácio Mauro Pereira de Campos

Evento realizado na Sala do Conselho Universitário com a presença do Reitor Prof. Pe. Josafã Carlos de Siqueira S.J., Vice-Reitores, Decanos, professores e convidados.

25.Set Palestra The Figure of Foucault and the Field of International Relations

Com o Professor Nicholas Onuf (IRI). Evento organizado pelo Departamento Instituto de Relações Internacionais com apoio do Centro Michel Foucault (Paris) e do Consulado da França no Rio de Janeiro.

SETEMBRO

25 e 26.Set Curso Os professores e as mídias no contexto europeu

Com o Professor Vitor Tomé da Universidade Nova de Lisboa. Evento organizado pelo Grupo de Pesquisa Jovens em Rede, do Departamento de Educação.

26.Set Palestra La Fides et les Principes de la Socialité dans le Traité Théologico-Politique de Spinoza

Com o Prof. Laurent Bove, da Université de Picardie Jules Verne d'Amiens, na França. Evento do Departamento de Direito realizado no Auditório B8.

27.Set Palestra Collective Memory and Historical Time (Memória Coletiva e Tempo Histórico)

Com o Prof. Jeffrey Andrew Barash (Université de Picardie). Evento organizado pelo Laboratório de Teoria e Historiografia do Departamento de História.

30.Set O Reitor Pe. Josafá ministrou palestra sobre plantas bíblicas

O Reitor da PUC-Rio, Prof. Pe. Josafá Carlos de Siqueira S.J., apresentou palestra sobre as plantas na Bíblia no dia de São Jerônimo, patrono dos estudos bíblicos. Evento realizado na Igreja do Sagrado Coração de Jesus.

30.Set a 03.Out Semana de História

Organizada pelo Centro Acadêmico de História, com palestras de convidados e apresentação de trabalhos de graduandos. Participação de professores e alunos da PUC-Rio, UFRJ, UFF, UNIRIO, UERJ e Unicamp. Evento realizado no Auditório Padre Anchieta.

OUTUBRO

01.Out Duas professoras do Departamento de Educação receberam a Menção Honrosa Cora Coralina

A Associação Nacional de Pós-Graduação e Pesquisa em Educação (ANPEd) concedeu a Menção Honrosa Cora Coralina a destacados pesquisadores da área durante a 36ª Reunião Nacional da Associação em Goiânia. Entre os 15 agraciados estiveram duas Professoras do Departamento de Educação: a Profa. Sonia Kramer recebeu menção honrosa na categoria Educação da Pequena Infância e a Profa. Vera Candau recebeu menção honrosa na categoria Educação em Direitos Humanos.

OUTUBRO

01 e 02.Out XIV Semana Teológica com o tema A Inteligibilidade da Fé Cristã num Mundo Plural

Ocorreram conferências e painéis temáticos com a participação de professores do Departamento de Teologia e convidados. Evento realizado no Salão da Pastoral.

02 e 03.Out Ciclo de palestras pelos 25 anos da Constituição Brasileira

Mesas com os temas Direito ao Meio Ambiente Ecologicamente Equilibrado, A Constituição de 1988 e o Direito Internacional e Direito das Minorias. Evento realizado no Auditório B6.

03.Out Eleições da Associação dos Funcionários da PUC-Rio (AFPUC) – Biênio 2014/2015

03.Out Seminário O Império diante da Crise: Chances para uma Nova Ordem Mundial?

Os palestrantes foram os Professores Leo Panitch (York University), Ana Saggiro Garcia (IRI/BRICS Policy Center) e Luís Manuel Fernandes (IRI/BRICS Policy Center). Evento organizado pelo Departamento Instituto de Relações Internacionais e realizado no Auditório do RDC.

03.Out Seminário Memória, Identidade, Missão, em comemoração aos 45 anos do Departamento de Teologia

O Departamento de Teologia completou 45 anos de sua criação e também os 40 anos da aprovação canônica da Faculdade de Teologia e o início da Pós-Graduação, em 1972. A mesa de abertura contou com o Arcebispo do Rio de Janeiro e Grão-Chanceler da PUC-Rio Dom Orani João Tempesta O.Cist., com o Vice-Reitor da PUC-Rio Pe. Francisco Ivern Simó S.J. e com o Prof. Paulo Fernando C. de Andrade, Decano do CTCH. Houve também uma homenagem aos professores fundadores do Departamento.

04.Out Palestra Palestinian Refugees: An Unresolved Question at the Time of the Syria Crisis

Com o palestrante Fillippo Grandi, Comissário Geral da UNRWA. Evento organizado pelo Departamento Instituto de Relações Internacionais e realizado no Auditório Padre Anchieta.

OUTUBRO

04.Out Palestra Palmares e Cacaú: Dimensões Políticas e Historiográficas de um Acordo de Paz

Palestra apresentada pela Profa. Silvia Hunold Lara (Unicamp). Evento organizado pelo Departamento de História e pelo Grupo de Pesquisa Interseção Africana.

07.Out Lançamento do livro Clima organizacional e qualidade de vida no trabalho

A autora, Profa. Patrícia Itala Ferreira (ADM), fez uma palestra. O evento marcou o lançamento da série MBA Gestão de Pessoas, organizada pela Profa. Andrea Ramal. Evento realizado no Auditório AMEX/IAG.

08 e 09.Out Seminário para Advogados e Administradores de Dioceses e Entidades Religiosas

O Seminário discutiu o acordo Brasil/Santa Sé, suas implicações jurídicas e administrativas. O encontro foi organizado pela Arquidiocese do Rio de Janeiro e pela Conferência Nacional dos Bispos do Brasil (CNBB), e ocorreu no Salão da Pastoral.

10.Out Encontro anual organizado pelo Decanato do CCS, com o tema Espaços Locais, Regionais e Globais

Professores dos Departamentos de Administração, Ciências Sociais, Comunicação Social, Direito, Geografia, Relações Internacionais e Serviço Social se reuniram para o Encontro, no qual foram apresentados trabalhos e pesquisas desenvolvidos nestes Departamentos. Evento realizado na Sala de Reuniões do Decanato do CTC.

10.Out Palestra com o Prof. Francesco Careri

O Prof. Careri é autor do livro Walkscapes – O caminhar como prática estética. Francesco Careri é arquiteto e Professor do Departamento de Estudos Urbanos da Università degli Studi Roma Tre. Evento organizado pelo Instituto de Estudos Avançados do CTCH.

10.Out Fé e Cultura: A Fé – Ciência e Humanismo

O Centro Loyola de Fé e Cultura promoveu o evento para celebrar o encerramento do Ano da Fé. O palestrante foi o Prof. Celso Pinto Carias, e o evento foi realizado no Colégio Santo Inácio.

OUTUBRO

11.Out Aula Magna do Curso de Relações Internacionais com o Ministro Celso Amorim

A Aula Magna teve como tema os Novos Desafios da Segurança Internacional.

12 a 15.Out Conferência Global de Jornalismo Investigativo

A PUC-Rio sediou a Conferência, que reuniu o 8º Congresso da Associação Brasileira de Jornalismo Investigativo (Abraji), a 8ª Global Investigative Journalism Conference e a 5ª Conferencia Latinoamericana de Periodismo de Investigación (COLPIN). Os temas foram Corrupção e crime organizado, Meio ambiente e recursos naturais e Esportes. Os debates foram realizados no Ginásio Poliesportivo e no Auditório do RDC. O Presidente do Supremo Tribunal Federal, Ministro Joaquim Barbosa, foi um dos palestrantes do Congresso da Abraji.

15.Out Colóquio sobre Medidas Nacionais e Internacionais para a Proteção de Profissionais de Comunicação

O evento teve como objetivo discutir a segurança desses profissionais e a luta contra a impunidade quando eles sofrem algum tipo de violência. Contou com a presença da Ministra da Secretaria de Direitos Humanos da Presidência da República, Maria do Rosário, e do relator especial das Nações Unidas sobre liberdade de expressão, Frank La Rue. O Reitor Prof. Pe. Josafá Carlos de Siqueira S.J. esteve presente no evento.

16.Out Seminário Gestão Ambiental no Estado do Rio de Janeiro

O evento contou com a participação da Presidente do Instituto Estadual do Ambiente do Rio de Janeiro (INEA), Marilene Ramos. No encontro foram discutidos os avanços na gestão ambiental a partir de 2007, a integração da política ambiental do Estado do Rio a partir da criação do INEA e os grandes problemas ambientais que o Estado enfrenta. Evento organizado pelo Departamento de Administração e realizado no Auditório AMEX/IAG.

17.Out Empresa incubada no Instituto Gênesis venceu o 17º Prêmio Nacional de Empreendedorismo Inovador

A Alta Geotecnia foi a vencedora do Prêmio na categoria Melhor Empresa Incubada. O Instituto Gênesis foi um dos 15 selecionados para receber incentivo do Ministério da Cultura, e agraciado com Menção Honrosa da Associação Nacional de Entidades Promotoras de Empreendimentos Inovadores (Anprotec) por incubar a empresa vencedora do prêmio nacional.

OUTUBRO

17.Out Inauguração das novas instalações do Instituto TecGraf

O Instituto TecGraf de Desenvolvimento de Software Técnico-Científico da PUC-Rio (TecGraf) inaugurou suas novas instalações no Edifício Padre Laércio Dias de Moura S.J., ao lado do Ginásio Poliesportivo. Estiveram presentes o Reitor Prof. Pe. Josafá Carlos de Siqueira S.J. e representantes da Petrobras e da Agência Nacional do Petróleo, Gás Natural e Biocombustíveis.

17.Out Colóquio MCsn+ – SIMS: Fundamentals and Challenges in Probing Interface Composition in Quantum Structures without Calibration Standards

Ministrado pelo Professor Purushottam Chakraborty, da Saha Institute of Nuclear Physics, Índia. Evento organizado pelo Departamento de Física e realizado na sala L160.

18.Out Palestra O Rastro da Onça Pantaneira – Relações entre Ciência e Conhecimento Local

Com o Prof. Felipe Sussekind (FIL). Foi também exibido o curta Onceiros. Evento organizado pelo Departamento de Ciências Sociais.

18.Out Comemoração dos 50 anos do Programa de Pós-Graduação em Engenharia Elétrica

O Mestrado em Engenharia Elétrica foi o primeiro do Brasil e também a primeira Pós-Graduação da PUC-Rio. Para comemorar a data, o Departamento de Engenharia Elétrica e o Centro de Estudos em Telecomunicações (CETUC) realizaram uma série de palestras no Auditório do RDC.

18.Out Confraternização dos professores e funcionários administrativos da PUC-Rio

Homenagem aos funcionários e professores que completaram 20, 25, 30, 35, 40, 45 e 50 anos de atuação na Universidade. Presentes o Reitor Prof. Pe. Josafá Carlos de Siqueira S.J e o Vice-Reitor Comunitário Prof. Augusto Sampaio. Evento realizado no Ginásio Poliesportivo.

19.Out A Cátedra UNESCO de Leitura e o Pontão PUC-Rio promoveram uma manhã dedicada à leitura infanto-juvenil

Foram realizadas atividades e oficinas no Anfiteatro Junito Brandão, no Bosque e na sede da Cátedra. Os visitantes puderam doar e trocar livros.

OUTUBRO

21.Out Lançamento da campanha Coração Azul, contra o Tráfico de Pessoas

Iniciativa do Comitê Azul Rio de Janeiro em conjunto com a Secretaria Nacional de Justiça. O evento teve a presença do Ministro da Justiça José Eduardo Cardoso, da escritora Gloria Perez, Presidente de Honra do Comitê Azul Rio de Janeiro e do Secretário Nacional de Justiça Paulo Abrão Pires Júnior.

21.Out O Prof. Jean Pierre von der Weid foi diplomado Comendador da Ordem Nacional do Mérito Científico

O professor do Centro de Estudos em Telecomunicações (Cetuc) da PUC-Rio, Jean Pierre von der Weid, foi diplomado como Comendador da Ordem Nacional do Mérito Científico pelo ministro da Ciência e Tecnologia, Marco Antônio Raupp. Evento realizado no Museu Nacional de Brasília.

21.Out Ciclo de debates sobre as eleições presidenciais de 2014

Os temas abordados foram Partidos e Candidatos na Sucessão Presidencial, com Jairo Nicolau (UFRJ); A Influência do Cenário Econômico Externo nas Eleições Presidenciais, com Cesar Zucco Jr. (FGV); Existência e Consistência do 'Petismo' no Eleitorado e Implicações para 2014, com David Samuels (University of Minnesota/Cátedra Fullbright – PUC-Rio). O Prof. Luiz Werneck Vianna (SOC) foi o debatedor. Evento organizado pelo Departamento de Ciências Sociais e pela Cátedra Fullbright.

21.Out Palestra O Ecumenismo a partir do Concílio Vaticano II – Uma Reflexão sobre o Decreto Unitalis Redintegratio

Palestra apresentada pelo Prof. Pe. Jesus Hortal Sánchez S.J. Evento organizado pela Cátedra Carlo Maria Martini e pelo Centro Dom Vital, realizado no Auditório AMEX/IAG.

21 a 25.Out Semana Design & Arquitetura PUC-Rio 2013

Sétima versão do evento anual, com exposição de projetos dos alunos de Design. Além da exposição houve palestras e intervenções no campus e no entorno, como a Caminhada + Bicicletada até o Jockey Club.

21 a 25.Out Festival de Primavera 2013

Evento organizado pelo DCE, com shows no Ginásio Poliesportivo, oficinas gratuitas e stand-up comedy.

OUTUBRO

22.Out Seminário As Ciências Sociais no Ensino Médio

Com os temas Afirmação de uma Disciplina e Desafios da Docência. Evento organizado pelo Departamento de Ciências Sociais e realizado no Auditório Padre Anchieta.

22.Out Seminário A Ordem Jurídica Arbitral: Suas Distorções, Aspectos Econômicos e Impacto na Área de Petróleo e Gás

Com a participação de representantes do Comitê Brasileiro de Arbitragem, da Corte de Arbitragem da Câmara de Comércio Internacional (CCI), do Conselho Administrativo de Defesa Econômica/Ministério da Justiça (CADE) e de escritórios especializados na área. Evento organizado pelo Departamento de Direito.

22 e 23.Out Simpósio Fé, Justiça e Paz: O Testemunho de Dorothy Day

Organizado pela Cátedra Carlo Maria Martini em parceria com a Universidade DePaul (EUA). Ocorreram palestras e a exibição do filme Duas vidas, uma só causa, seguido de um debate. Evento realizado na Sala de Reuniões do Decanato do CTC.

24 e 25.Out VII Jornada de Estudos do Discurso (JED)

A VII JED reuniu pesquisadores de diversas instituições para refletir e discutir sobre estudos ligados à Linguística Aplicada, ao ensino e às diferentes tradições de análises do Discurso e de Estudos da Linguagem, em uma perspectiva interdisciplinar.

A conferência de abertura foi com o Prof. Srikant Sarangi, da Universidade de Cardiff. Evento organizado pela linha de pesquisa Discurso, práticas cotidianas e profissionais do Programa de Pós-Graduação em Estudos da Linguagem da PUC-Rio, e realizado na Sala de Reuniões do Decanato do CTC.

24 e 25.Out XI Oktobermat

Ciclo de palestras para alunos de Graduação e Pós-Graduação em Matemática ministrado por professores da PUC-Rio, IMPA, UFRJ, UFF e FGV. Evento organizado pelo Departamento de Matemática e realizado na Sala de Reuniões do Decanato do CTC.

24 a 27.Out A equipe Aerorio conquistou o bicampeonato na classe Advanced do SAE Brasil AeroDesign

A equipe AeroRio, do Centro Técnico-Científico da PUC-Rio (CTC), repetiu o sucesso de 2012 e conquistou o bicampeonato na classe Advanced do SAE Brasil AeroDesign, uma competição de projetos aeronáuticos realizada em São José dos Campos.

OUTUBRO

Com a vitória, o grupo garantiu a participação na edição internacional da SAE AeroDesign, nos Estados Unidos, em 2014.

24 e 31.Out Encontro Apocalipse: O Portal da Esperança

Com o Professor Carlos Frederico Shlaepfer, doutor em Teologia Bíblica pela PUC-Rio e Professor do Instituto Teológico Franciscano. Evento organizado pelo Centro Loyola de Fé e Cultura.

25.Out Palestra Infância e Violência: Resultados de Pesquisa

Com o Prof. Hermilio Santos, Coordenador de Análises Econômicas da PUC-RS. Evento organizado pelo Departamento de Ciências Sociais e Central – Núcleo de Estudos e Projetos da Cidade, foi realizado na sala F409.

25.Out Seminário Internacional de Direito Ambiental

O tema geral do Seminário foi Por um Direito Ambiental mais Efeito: Desenvolvendo Métodos de Pesquisa Jurídica que Aprimorem Institutos Legais, Políticas e Estratégias Ambientais (Towards more Effective Environmental Law: Developing Legal Research Methods to Improve Legal Institutions, Policies and Strategies). O encontro teve como palestrantes Paul Martin e Miriam Verbeek, da University of New England; Márcia Leuzinger, da UniCEUB; Solange Teles da Silva, da Universidade Mackenzie. Evento organizado pelo Departamento de Direito e pelo NIMA-Jur.

25.Out Conversa com o Prof. Ronaldo Brito (HIS) – Arte, Crítica e História

Organizada pelo Laboratório de Teoria e Historiografia do Departamento de História e realizada na sala F502.

28 e 29.Out Ciclo de debates Rumos do Jornalismo Esportivo

Entre os convidados estiveram os jornalistas Sidney Garambone, da TV Globo; Rodolfo Schneider, da Band; Evaldo José, da CBN; Edson Mauro, da Rádio Globo; o cineasta Renato Terra, diretor do filme Fla-Flu: 40 minutos antes do nada. Evento organizado pelo Departamento de Comunicação Social e realizado na sala K102.

28 a 30.Out Seminário Descolonizando as Relações Internacionais: As Contribuições dos Estudos Pós-Coloniais

O Seminário reuniu acadêmicos nacionais e internacionais envolvidos com os estudos pós-coloniais no âmbito das Relações

OUTUBRO

Internacionais. O evento promoveu um debate sobre atores subalternos e sobre temas tradicionalmente subestimados nas Relações Internacionais. Evento organizado pelo Departamento Instituto de Relações Internacionais e realizado no Salão da Pastoral.

28 a 30.Out V Semana de Educação da PUC-Rio

A Semana teve como tema Educação, Passado, Presente e Futuro – Uma Luta Constante. Evento organizado pelo Departamento de Educação e realizado no Auditório Padre Anchieta.

28 a 31.Out Semana de Ciências Sociais

O tema deste ano foi Intolerância, com palestras, filmes e exposições que abordaram as diversas formas de intolerância (racial, religiosa e territorial). Houve também o lançamento da Revista de Graduação em Ciências Sociais. As palestras ocorreram no Auditório F300 e as apresentações de música, dança e poesia foram realizadas na Vila dos Diretórios.

28.Out a 01.Nov 60 Anos do Departamento de Psicologia da PUC-Rio

O evento contou com debates, palestras, oficinas, mostras e eventos culturais em torno do tema Saúde e Responsabilidade Social. No Anfiteatro Junito Brandão ocorreu a atividade Psicologia é show! em homenagem ao Prof. Bernardo Jablonski, falecido em 2012. No encerramento professores e funcionários foram homenageados: os Professores Aroldo Rodrigues, Maria Euchares de S. Motta, Monique Rose Aimée Augras e Terezinha Féres-Carneiro; os ex-Diretores Hanns Lippmann, Pe. Antonius Benkö S.J., Carlos Paes e Barros, Angela Biaggio, Bernard Rangé, Maria Elizabeth Ribeiro dos Santos, Teresa Creusa de Góis N. Negreiros, Claudia Amorim Garcia e Ana Maria de Toledo P. Rudge; os ex-funcionários Norma Soares, Maria do Carmo Cavalcanti Marroig e Valdenir de Oliveira.

29.Out Palestra Can there be a Rule of Law? On Kafka and Decolonial Legality

Com o Professor da Birkbeck Law School, Peter Fitzpatrick. Evento organizado pelo Departamento de Direito por meio do Núcleo de Direitos Humanos (NDH) e do Núcleo de Estudos Constitucionais.

29.Out Abertura da exposição Universo Feminino

Em adesão à campanha mundial do Outubro Rosa, a Casa da Medicina da PUC-Rio organizou a exposição Universo feminino,

OUTUBRO

com obras de arte de 16 artistas plásticos. No evento houve o lançamento livro *Psico-oncologia: assistência humanizada e qualidade de vida*, com a presença da psicóloga Glaucia Pina, uma das autoras. Na ocasião foi também anunciada a criação do Curso de Especialização em Mastologia da Escola Médica de Pós-Graduação da PUC-Rio.

29 e 30.Out III Seminário Internacional de Artes Cênicas da PUC-Rio: Artivismo e Utopia

Organizado pelo Grupo de Estudos em Estética e Política, em parceria com o Programa de Pós-Graduação em Literatura, Cultura e Contemporaneidade. Entre os palestrantes esteve o Professor Federico Rahola, da Università de Genova (Itália).

29 a 31.Out Colóquio Internacional Pensar Práticas Artísticas Contemporâneas: A Contribuição de Walter Benjamin

Participaram da organização do encontro representantes dos Departamentos de Letras e de Direito da PUC-Rio, da Université de Paris 8, do Programa de Pós-Graduação em Estudos Contemporâneos e do espaço Base Dinâmica.

29 a 31.Out IX Encontro Anual dos Alunos da Graduação em Filosofia

Na programação, palestras e apresentações de trabalhos dos alunos do Curso. Entre os palestrantes esteve o Prof. Danilo Marcondes (FIL), que falou sobre ética. Evento realizado na Sala de Reuniões do Decanato do CTC.

31.Out e 01.Nov Workshop com o tema Gestão Financeira Sustentável de Universidades

A PUC-Rio é participante do projeto Towards Sustainable Financial Management (SUMA), que tem o objetivo de criar estratégias e modelos que favoreçam a função administrativa das universidades latino-americanas. Participaram do Workshop o Vice-Reitor Administrativo, Prof. Luiz Carlos Scavarda do Carmo, o Superintendente Administrativo, Floriano Mazini e o Coordenador Central de Orçamento, Prof. Ricardo Tanscheit.

NOVEMBRO

01.Nov Palestra Biografias Fazem História – Por que Proibi-las?

Apresentada pelo advogado Nehemias Gueiros, com relação à polêmica sobre a liberação de biografias e o direito autoral no mundo on-line.

01.Nov Lançamento do livro Poder e desaparecimento: os campos de concentração na Argentina

A ex-presena política argentina Pilar Calveiro esteve na PUC-Rio para o evento e apresentou uma conferência sobre o tema do livro. O evento foi organizado pela Comissão Nacional da Verdade em parceria com a Comissão Estadual e o Departamento de Direito da PUC-Rio, e realizou-se no Auditório B8.

04.Nov O CCE inaugurou novas instalações no campus Barra

O espaço tem cinco salas, laboratório e auditório. A inauguração contou com a presença do Reitor Prof. Pe. Josafá Carlos de Siqueira S.J., dos vice-reitores, decanos e diversos professores.

04 e 05.Nov Seminário A Companhia de Jesus e os Índios

A abertura do encontro teve a presença do Reitor Prof. Pe. Josafá Carlos de Siqueira S.J. O Seminário teve como objetivo refletir sobre os encontros que a colonização moderna desencadeou e os seus desdobramentos. Na ocasião foi lançado o livro A Companhia de Jesus na América. Evento organizado pelo Departamento de História.

04 a 07.Nov X PosCom

Seminário dos alunos do Programa de Pós-Graduação em Comunicação Social da PUC-Rio com o tema Comunicação e Criatividade: a Reinvenção das Mídias.

04 a 08.Nov Mostra ID_BR cara :: pele :: jeito

Organizada pela Cátedra UNESCO, foi também uma homenagem ao ex-Diretor da instituição, Prof. Ricardo Oiticica, que morreu no dia 19/10/2013. O evento discutiu as diversas identidades étnicas presentes no nosso país, no contexto das celebrações do Dia da Consciência Negra. Além da exposição nos pilotis do Edifício Cardeal Leme, houve uma palestra no Auditório Padre Anchieta com o ex-Presidente do IBGE, Simon Schwartzman e diversas atividades no Anfiteatro Junito Brandão.

NOVEMBRO

05.Nov Lançamento da Unidade do Sul Global para Mediação (GSUM)

Estiveram presentes o Reitor Prof. Pe. Josafá Carlos de Siqueira S.J., representantes da Embaixada Real da Noruega no Brasil e do Ministério das Relações Exteriores (MRE), o Coordenador de Relações Internacionais da Prefeitura do Rio de Janeiro, o Ministro Laudemar Aguiar, além de diplomatas estrangeiros, representantes de instituições não governamentais brasileiras, oficiais das Nações Unidas, pesquisadores noruegueses e professores do IRI. Evento organizado pelo Departamento Instituto de Relações Internacionais e pela Embaixada Real da Noruega no Brasil, realizado no BRICS Policy Center, em Botafogo.

07.Nov Lançamento da série Sobre Rochas

A série é apresentada pelo geógrafo e Professor da PUC-Rio Marcelo Motta (GEO) e fala sobre as montanhas e a formação do relevo do Rio de Janeiro. Após a exibição do primeiro episódio da série houve uma palestra com a Professora Monica Heilbron (UERJ) e com os Professores Augusto Cesar Pinheiro da Silva e João Rua, da PUC-Rio. Evento organizado pelo Departamento de Geografia e Meio Ambiente e realizado no Auditório do RDC.

07 e 08.Nov II Ciclo de Debates em Linguagem (CDL): Tendências e Teses

Evento do Programa de Pós-Graduação Estudos da Linguagem (PPGEL). Houve um painel de debates com o tema Estudos da Linguagem na Contemporaneidade – Direções, Conflitos e Convergências, debates sobre as teses e dissertações em andamento e uma sessão de pôsteres.

11.Nov Denmark Day

O evento que contou em sua abertura com o Embaixador da Dinamarca, Svend Roed Nielsen. Foram apresentadas oportunidades acadêmicas e profissionais relacionadas à Dinamarca, parte do projeto Top Talent Denmark. Participaram cinco universidades da Dinamarca com as quais a PUC-Rio tem convênio: Universidade de Copenhague, Copenhague Business School, Universidade de Aarhus, Universidade Técnica da Dinamarca e Universidade Aalborg. Participaram também nove empresas dinamarquesas estabelecidas no Brasil. Evento promovido pela Coordenação Central de Cooperação Internacional (CCCI).

NOVEMBRO

- 12.Nov Palestra Jornalismo Esportivo – Talentos da Narração**
Com a participação do Jornalista Luiz Carlos Jr, narrador do canal SporTV. Durante o encontro foi lançado o concurso Talentos da Narração, promovido pelo canal para identificar futuros narradores. Evento organizado pelo Departamento de Comunicação Social.
- 12.Nov Posse do novo Diretor do Departamento de História, Prof. Marcelo Gantus Jasmin**
Evento realizado na Sala do Conselho Universitário com a presença do Reitor Prof. Pe. Josafá Carlos de Siqueira S.J., vice-reitores, decanos, professores e convidados.
- 13.Nov Evento História e Memória – 10 anos do NIREMA**
Evento em comemoração ao aniversário do Núcleo Interdisciplinar de Reflexão e Memória Afrodescendente (NIREMA), realizado com o apoio do Decanato do Centro de Ciências Sociais e a presença de vários professores que participaram ativamente do Núcleo desde a sua criação. Realizado no Auditório B8.
- 14.Nov Assinatura de convênio entre a Concremat e PUC-Rio**
A PUC-Rio assinou, por meio do Núcleo Interdisciplinar de Meio Ambiente (NIMA), convênio de cooperação científica e tecnológica com a Concremat, com o objetivo de criar vagas de estágio para alunos da Universidade e financiar projetos de inovação tecnológica, especialmente nas áreas em que a Concremat atua, como engenharia, construção e petróleo e gás. Estiveram presentes representantes da Concremat, o Vice-Reitor Pe. Francisco Ivern S.J. e o Prof. Luiz Felipe Guanaes, Diretor do NIMA. Também foram convidados o Prof. André Lacombe, Coordenador da Central de Estágios, e o Decano do CTC, Prof. Silva Mello.
- 14.Nov Exibição do filme O Brasil deu certo, e agora?, da diretora Louise Sottomaio**
O ex-Ministro da Economia, Mailson da Nóbrega, participou de debate após o filme. O documentário reuniu depoimentos de especialistas em finanças, ex-presidentes da República, ex-ministros de Estado, entre outros. Evento organizado pelo Departamento de Economia, realizado no Auditório AMEX/IAG.

NOVEMBRO

18.Nov Colóquio Internacional Spinoza

O encontro ocorre anualmente na Universidade Nacional de Córdoba, na Argentina, e foi realizado pela primeira vez no Rio de Janeiro. Reuniu pesquisadores das principais universidades da América Latina que se dedicam ao estudo do filósofo holandês. O tema do encontro foi Spinoza e as Américas. O Núcleo de Estudos Constitucionais do Departamento de Direito da PUC-Rio participou da organização do evento que se realizou na Casa de Retiros Padre Anchieta, em São Conrado.

18.Nov Debate A Juventude e o Diálogo Inter-Religioso: Percursos e Experiências

Organizado pela Cátedra Carlo Maria Martini (CTCH) e pelo Centro Dom Vital, realizado no Auditório AMEX/IAG.

18 e 19.Nov INFOC 20 anos – Encontro sobre Infância, Formação e Cultura

Comemoração dos 20 anos do Grupo de Pesquisa sobre Infância, Formação e Cultura, e do Curso de Especialização em Educação Infantil do Departamento de Educação da PUC-Rio. Mesas de discussões com a participação de pesquisadores da PUC-Rio, UFF, UFRJ, UFJF, UNIRIO e UERJ. Houve atividades nos Auditórios do RDC e Padre Anchieta.

18 a 22.Nov Seminário Literacia Visual

O objetivo do Seminário foi fornecer mecanismos para interpretar o sentido da representação visual. A palestrante convidada foi a Professora Isabel Capelo Gil, da Universidade Católica Portuguesa. Evento organizado pelo Departamento de Letras.

21.Nov Palestra sobre os dez anos de vigência do novo Código Civil

O Departamento de Direito da PUC-Rio promoveu a palestra Dez Anos de Vigência do Código Civil: Algumas de suas Mazelas, com o Prof. Ricardo Arrone (PUC-RS). Evento realizado no Auditório B6.

21.Nov Abertura da mostra 50 Anos da Pós-Graduação na PUC-Rio

O evento contou com a presença do Reitor Prof. Pe. Josafá Carlos de Siqueira S.J., dos vice-reitores, decanos e diversos professores. Na ocasião o Reitor Prof. Pe. Josafá S.J. descerrou um quadro no hall da Biblioteca Central com os nomes dos professores fundadores dos primeiros programas de pós-graduação da PUC-Rio. Exposição organizada pela Divisão de Bibliotecas e Documentação e pelo Núcleo de Memória da PUC-Rio.

NOVEMBRO

22.Nov **Workshop Internacional: Walter Benjamin, Rosa Luxemburgo e Hannah Arendt**

Com os Professores Michael Lowy, Diretor do Departamento de Sociologia do Centre National de la Recherche Scientifique, de Paris, e Eleni Varikas, da Université Paris VIII. Evento promovido pelo Programa de Pós-Graduação em Direito, com apoio do Departamento de Direito, Núcleo de Direitos Humanos, Núcleo de Estudos Constitucionais e Cátedra UNESCO.

23.Nov **Palestra com geógrafo britânico David Harvey**

O Centro de Teologia e Ciências Humanas da PUC-Rio, com o curso de Pós-Graduação em Arquitetura e em parceria com a editora Boitempo, realizaram o encontro David Harvey no Brasil – Os Limites do Capital e o Direito à Cidade. O geógrafo britânico fez a palestra Os Limites do Capital e o Direito à Cidade e houve o lançamento da primeira edição brasileira do seu livro Os limites do capital. Evento realizado no Teatro Rival, na Cinelândia.

23.Nov **31° Encontro de Corais**

Além da participação do Coral da PUC-Rio, houve apresentações do Grupo Vocal Canto em Com-Junto, Vocal Flor do Canto e do Coro de Câmara da Escola de Música Villa-Lobos. Evento realizado no Salão da Pastoral.

25.Nov **O Reitor da PUC-Rio recebeu o título de Personalidade Educacional 2013**

O Reitor da Universidade, Prof. Pe. Josafá Carlos de Siqueira S.J., recebeu o título de Personalidade Educacional 2013 oferecido pela Folha Dirigida, pela Associação Brasileira de Educação (ABE) e pela Associação Brasileira de Imprensa (ABI), em solenidade na Sede da Academia Brasileira de Filosofia.

25.Nov **Seminário Interno da PUC-Rio**

Com o objetivo de discutir medidas de gestão e planejamento para aprimorar a infraestrutura da Universidade e os Cursos de Graduação e de Pós-Graduação, 110 dirigentes da Universidade – Reitor, vice-reitores, decanos, diretores e coordenadores – se reuniram na Casa de Retiros Padre Anchieta, em São Conrado. Houve uma apresentação inicial, com o Reitor Prof. Pe. Josafá Carlos de Siqueira S.J., seguida da apresentação da Profa. Margarida de Souza Neves (Núcleo de Memória) sobre o Modelo PUC. Após reuniram-se três grupos de trabalho: Gestão e Plane-

NOVEMBRO

jamento, Graduação e Pós-Graduação. Ao final do dia as conclusões dos grupos foram apresentadas ao Reitor.

25.Nov Seminário A Formação de Jovens Economistas, Pós-Graduação e Pesquisa

Com a participação dos Professores Monica Baumgarten de Bolle, Rogério Ladeira Furquim Werneck e Luiz Roberto Azevedo Cunha. Evento organizado pelo Decanato do Centro de Ciências Sociais e pelo Departamento de Economia, realizado no Auditório do RDC.

25.Nov Lançamento do livro Dionisio Dias Carneiro, um humanista cético

Livro em homenagem ao Prof. Dionisio Dias Carneiro, em evento organizado pelo Decanato do Centro de Ciências Sociais e pelo Departamento de Economia. Houve a apresentação do livro e a exibição de um vídeo sobre Dionisio Dias Carneiro. Evento realizado no Salão da Pastoral.

25.Nov Palestra Interpretação Consecutiva e Sussurrada: como Trabalhar fora da Cabine

A palestra foi apresentada por Christiano Sanches, mestre pela PUC-Rio, membro da Association Internationale d'Interpretes de Conférence (APIC/Suíça) e da Associação Profissional de Intérpretes de Conferência (AIIC/Brasil). Evento organizado pelo Departamento de Letras na sala L140.

26.Nov Seminário Educação, Juventude e Democracia

Evento organizado pelo Centro de Estudos de Direitos e Sociedade (CEDES) do Departamento de Ciências Sociais. Este foi o terceiro encontro promovido pelo CEDES e contou com o apoio do Núcleo de Estudos e Projetos da Cidade (CENTRAL).

26.Nov 14º Evento Anual de Prática Exploratória

Organizado pelo Departamento de Letras e pelo Grupo da Prática Exploratória do Rio de Janeiro. Evento realizado no Salão da Pastoral.

26.Nov O Prof. Pe. Pedro Magalhães Guimarães Ferreira S.J. foi empossado como membro efetivo da Academia Brasileira de Educação

Ele ocupou a cadeira de número 25, cujo patrono é José de Anchieta, em sucessão ao Pe. Laércio Dias de Moura S.J.,

NOVEMBRO

ex-Reitor da PUC-Rio, que morreu em 2012. O Prof. Pe. Pedro S.J. é o Presidente da Mantenedora da PUC-Rio.

26 e 27.Nov VIII Fórum Internacional do Meio Ambiente Brasil-Japão

Com o tema Sustentabilidade: o Desafio dos Grandes Centros Urbanos. Evento organizado pelo Núcleo Interdisciplinar do Meio Ambiente (NIMA), pelo Instituto Cultural Brasil-Japão e pelo Banco Nacional de Desenvolvimento Econômico e Social (BNDES). Evento realizado no Auditório do BNDES.

26 a 29.Nov VII Encontro Integração Graduação/Pós-Graduação do Departamento de Geografia e Meio Ambiente da PUC-Rio

O Encontro teve como tema Diálogos com a Geografia, com o objetivo de buscar pontes temáticas que aproximem a Geografia de outras áreas afins. Evento realizado no Auditório Padre Anchieta.

26 a 29.Nov, 03 e 06.Dez Encerramentos das turmas do Projeto PUC por um Semestre

Este projeto se caracteriza por oferecer uma disciplina exclusivamente para alunos do Ensino Médio que, durante um período de três meses, frequentam a Universidade como alunos regulares. As disciplinas oferecidas são dos cursos de Biologia, Arquitetura, História, Empreendedorismo, Educação e Mídias Digitais, Computação, Economia, Letras, Química, Artes Cênicas e Engenharia.

27.Nov Palestra Imagens Reveladas da Ditadura no Brasil

Houve a exibição do documentário Diário de uma busca (2010), de Flávia Castro, e um debate com a historiadora Dulce Pandolfi e o antropólogo João Paulo Castro, irmão da diretora e personagem do filme. Evento organizado pelo Departamento de Ciências Sociais.

27.Nov Aula Magna da Pós-Graduação do Instituto de Relações Internacionais (IRI)

Com a Profa. Anna Leander, da Copenhagen Business School, com o tema Technological Agency in the Co-Constitution of Legal Expertise and the US Drone Program. Evento realizado no Auditório F300.

NOVEMBRO

27.Nov Colóquio A Face Interna da Política Externa: uma Análise Discursiva sobre a Cooperação Brasil-África no Setor da Agricultura

Palestra apresentada pela pesquisadora e doutoranda do Institute of Development Studies, Lídia Cabral. Evento organizado pelo BRICS Policy Center.

27.Nov Feira de Ideias Empreendedoras e Galeria de Plano de Negócios

Em sua 26ª edição, a Feira apresentou os resultados dos mais de 30 projetos desenvolvidos pelos alunos das sete turmas da disciplina Atitude empreendedora. O encontro foi organizado pelos Professores Carla Bottino, Luiza Martins, Raphael Zaremba e Regina Jardim, da Coordenação de Ensino de Empreendedorismo da PUC-Rio.

27 e 28.Nov Eleições para o Diretório Central dos Estudantes (DCE), Centros Acadêmicos, Associação de Pós-Graduação, Comissão Própria de Avaliação e Comissão de Arquitetura

28.Nov Comemoração dos dez anos da graduação do Instituto de Relações Internacionais (IRI)

A abertura do evento teve a palestra do Prof. Stefano Guzzini, da Dansk Institut for Internationale Studier, com o título The Measure of Power and the Power of the Measure. Após a palestra apresentou-se uma retrospectiva com fotos antigas e houve uma mesa-redonda com ex-alunos, que trabalham em diferentes áreas dentro das Relações Internacionais.

28.Nov Colóquio Randomness and Quantum Theory

Ministrado pelo Professor Yuri Suhov, da University of Cambridge. Evento organizado pelo Departamento de Física e realizado na sala L160.

DEZEMBRO

02.Dez Exibição do documentário Rio de fé – um encontro com o Papa Francisco

Após a exibição houve o debate Rio de Fé, um Debate sobre Tolerância Religiosa, com a presença de Cacá Diegues, coordenador do documentário, e do Rabino Nilton Bonder. Evento organizado pelo Departamento de Comunicação Social e realizado no Auditório B8.

NOVEMBRO

02.Dez Colóquio Internacional de Educação, Ética e Política na Contemporaneidade

Os Professores da PUC-Rio, Paulo Cesar Duque Estrada e Rodrigo Nunes, os Professores da UFRJ, Leonardo Maia e Filipe Ceppas, e o Diretor do Departamento de Filosofia da Universidade de Paris 8, Patrice Vermeren, foram alguns dos palestrantes. Evento organizado pelo Departamento de Filosofia em parceria com o Programa de Pós-Graduação em Filosofia da UFRJ, com apoio do Consulado Geral da França no Rio de Janeiro e da Delegação Regional de Cooperação para o Cone Sul e o Brasil.

03.Dez Lançamento do livro Meio-dia no recanto da lua, do Vice-Reitor de Desenvolvimento Prof. Sergio Bruni

O ponto de partida da obra é a tragédia ocorrida na região serrana do Rio de Janeiro, em 2011. A partir daí, o autor retrata a flora e fauna da serra fluminense. Evento realizado no Auditório do TecGraf.

05.Dez Seminário On the location of the maximum of a continuous stochastic process

Apresentado pelo Prof. Leandro Pimentel (UFRJ). Evento organizado pelo Departamento de Matemática.

05.Dez Palestra Turmas Semipresenciais de Cálculo no CTC: Primeiras Experiências

Os palestrantes foram os Professores Renata Rosa e Sinésio Pesco, que fizeram um relato das recentes experiências na implantação de turmas semipresenciais de Cálculo e dos resultados parciais observados. Evento organizado pelo Núcleo de Educação em Ciências e Engenharia Professor Marcos da Silveira (NECE) e realizado na Sala de Reuniões do Decanato do CTC.

05.Dez Colóquio A Construção e a Destruição da Máquina do Mundo – do Mecanicismo à Segunda Lei da Termodinâmica

Com o Prof. Luiz Roberto Evangelista, da Universidade Estadual de Maringá. Evento organizado pelo Departamento de Física e realizado na sala L160.

06.Dez Posse do novo Diretor do Departamento de Informática, Prof. Hugo Fuks

Evento realizado na Sala do Conselho Universitário com a presença do Reitor Prof. Pe. Josafá Carlos de Siqueira S.J., vice-reitores, decanos, professores e convidados.

DEZEMBRO

- 06.Dez Comemoração dos 50 anos da pós-graduação na PUC-Rio**
Evento realizado no Auditório do RDC com a presença do Reitor Prof. Pe. Josafá Carlos de Siqueira S.J., vice-reitores, decanos, professores, alunos, funcionários e convidados. Exibição do documentário 50 anos de Pós-Graduação na PUC-Rio, seguida de uma homenagem ao Prof. Pe. Antonius Benkö S.J., falecido em 2013 e fundador dos programas de Psicologia e Educação. Houve também uma homenagem às agências de fomento, com entrega de placas aos seus representantes e coquetel realizado no Salão da Pastoral.
- 06.Dez Palestra A Escola de Tübingen-Milão: Problemas e Perspectivas**
Apresentada pelo Prof. Marcelo Perine (PUC-SP). Evento organizado pelo Departamento de Filosofia.
- 09.Dez Palestra RCTs and Structural Models in Policy Evaluation: Substitutes or Complements?**
Apresentada pelo Prof. Orazio Attanasio, da University College London (UCL). Evento organizado pelo Departamento de Economia.
- 10.Dez Evento de encerramento do Programa Institucional de Bolsa de Iniciação à Docência (PIBID) – conclusão do Edital/2012**
No encontro, houve a apresentação dos oradores representando os subprojetos em Ciências Sociais, Filosofia, Geografia, História, Letras-Inglês, Letras-Português e Pedagogia e a entrega dos certificados aos participantes do Programa. Evento realizado no Auditório B8.
- 10.Dez Novos professores eméritos da PUC-Rio**
Os Professores Pe. Jesus Hortal Sánchez S.J. (TEO), Heidrun Krieger Olinto de Oliveira (LET), Ana Maria de Azeredo Lopes Tepedino (TEO), Khosrow Ghavami (CIV) e George Svetlichny (MAT) receberam o título de Professor Emérito em cerimônia ocorrida no Auditório Padre Anchieta.
- 10.Dez Colóquio Cidades BRICS Competitivas: uma Análise da Competitividade das Principais Cidades-BRICS através dos Fluxos de IED**
Com a geógrafa Carolina Vilela Figueiredo (UNESP). Evento organizado pelo BRICS Policy Center em sua sede, em Botafogo.

DEZEMBRO

10.Dez Encontro Anual de Empreendedores 2013 e comemoração de 18 anos da Empresa Júnior da PUC-Rio

Para comemorar seus 18 anos, a Empresa Júnior lançou o livro Sentimento EJ. Evento organizado pelo Instituto Gênesis e realizado no Auditório do RDC.

13.Dez Natal e Poesia: A Arte do Encontro

Evento organizado pelo Centro Loyola de Fé e Cultura, em parceria com a Cátedra UNESCO de Leitura, como parte das comemorações pelos 20 anos do Centro Loyola e em homenagem ao centenário de Vinícius de Moraes. Houve uma celebração Eucarística seguida de sarau com poemas e músicas de Vinícius.

17.Dez Palestra Action, Structure and Social Transformations

Com Professor Arnaud Sales, da Universidade de Montreal. Evento organizado pelo Grupo de Estudo Direitos, Reconhecimento e Cidadania do Departamento de Ciências Sociais (PUC-Rio) e pelo Núcleo Interdisciplinar de Estudos sobre Desigualdade (UFRJ).

17.Dez Assembleia Universitária da PUC-Rio

O Reitor Prof. Pe. Josafá Carlos de Siqueira S.J. e os Vice-Reitores da Universidade apresentaram um balanço das atividades acadêmicas do ano de 2013. Logo após houve um coquetel de confraternização.

19.Dez Programa da TV PUC foi premiado no 8º Fest Aruanda do Audiovisual Brasileiro

O programa especial sobre a exposição do quadro Guerra e paz, de Portinari, produzido pelo Núcleo de TV do Projeto Comunicar, foi premiado na categoria Melhor Programa de TV Universitária do Festival Aruanda, realizado em João Pessoa.

20.Dez Festa de Natal dos Funcionários

A confraternização ocorreu ao longo do dia com café da manhã, missa, programação infantil, almoço especial no Bandeirão, presença do Papai Noel e sorteio de prêmios.

Homenagens

Funcionários e professores homenageados em 2013 por tempo de serviço na PUC-Rio.

20 ANOS

NOME – DEPARTAMENTO, ÓRGÃO OU UNIDADE

Sandra Regina da Rocha Pinto – Administração

Ulisses Felipe Camardella – Administração

Cristine Nogueira Nunes – Artes e Design

José Augusto Pereira da Silva – CETUC

Carlos Eduardo Rebello de Mendonça – Ciências Sociais

Solange Maria Lucan de Oliveira – Ciências Sociais

Affonso Fernandes de Araujo – Comunicação Social

Carlos Antonio da Costa Fernandes – Comunicação Social

Carlos Eden Sardenberg Mesquita – Coord. do Ciclo Profissional das Engenharias

José Paulo Silva de Paula – Coord. do Ciclo Profissional das Engenharias

Roberto Werneck do Carmo – Coord. do Ciclo Profissional das Engenharias

Carlos Raymundo Cardoso – Direito

Claudio Luis Braga Dell Orto – Direito

Eduardo Domingos – Direito

Elizabeth Tostes de Barros – Direito

Henry Douglas Pontes Prado – Direito

João Batista Berthier Leite Soares – Direito
Leonardo de Souza Chaves – Direito
Luiz Eduardo Melin Carvalho e Silva – Direito
Marcelo Fernandez Trindade – Direito
Maria Lucia de Paula Oliveira – Direito
Paulo Roberto Soares Mendonça – Direito
Patricia Helena Lorangeiras da Silva – Diretoria de Admissão e Registro
Sonia Maria Polycarpo C. Santos – Divisão de Bibliotecas e Documentação
Gustavo Mauricio Gonzaga – Economia
Vera Maria Ferrão Candau – Educação
Amaury Cardoso Fraga – Engenharia Civil
Wagner Epifanio da Cruz – Engenharia Mecânica
Ivana Stolze Lima – História
Luis Reznik – História
Marcia de Almeida Gonçalves – História
Joisa de Souza Oliveira – Informática
Noemi de La Rocque Rodriguez – Informática
João Carlos Mendonça Didier Silva Peixe – ITUC
Angela Filomena Perricone Pastura – Letras
Celia Eyer de Araujo – Letras
Helena Franco Martins – Letras
Sandra Pereira Bernardo – Letras
Tania Conceição Pereira – Letras
Christine Serta Costa – Matemática
Sinesio Pesco – Matemática
Helene de Oliveira Shinohara – Psicologia
Lidia Levy de Alvarenga – Psicologia
Claudio Simeão do Nascimento – Rio Datacentro
Denise Pini Rosalem da Fonseca – Serviço Social
Isidoro Mazzarolo – Teologia
Adriano Vitaliano Gurgel – Vice-Reitoria Comunitária
Aloysio Claudio B. Carvalho Neto – Vice-Reitoria Comunitária
Sandra Maria Souza e Sergio – Vice-Reitoria Comunitária

25 ANOS

NOME – DEPARTAMENTO, ÓRGÃO OU UNIDADE

Rita Maria de Souza Couto – Artes e Design
José Eudes Araujo Alencar – Comunicação Social
Luiz Claudio Galvão de Andrade – Coord. Central de Educação a Distância
Alex Virginio Chagas – Coordenação de Segurança e Estacionamento
Antonio Carlos Flores de Moraes – Direito
Carlos Cesar Gomes – Direito
Maria Celina Bodin de Moraes – Direito
Alicia Maria Catalano de Bonamino – Educação
José Roberto Moraes D Almeida – Engenharia de Materiais
Raul Queiroz Feitosa – Engenharia Elétrica
Isabel Regina Finoti – Engenharia Industrial
Deborah Danowski – Filosofia
Hortencio Alves Borges – Física
Nilton Cesar Ferreira Gomes – Física
Ronaldo Brito Fernandes – História
Bruno Feijó – Informática
Clarisse Sieckenius de Souza – Informática
Julio Cesar Sampaio do Prado Leite – Informática
Ruy Luiz Milidiú – Informática
Fada Tosini da Silveira – ITUC
Nestor Correa Cotelos – ITUC
Regina Lucia Montedonio Borges – Letras
Marcos Craizer – Matemática
Vera Syme Jacob Benzecry – Matemática
José Ribeiro de Campos – Prefeitura do Campus
Nelson Luiz Riet Correa – Rio Datacenter
Wellington Marques – Superintendência Administrativa
Maria Tereza Milagres Nascimento – Superintendência de Recursos Humanos
Alexandre Souza Chaves – Teologia
Ione Borges Ferreira Vicente – Teologia

30 ANOS

NOME – DEPARTAMENTO, ÓRGÃO OU UNIDADE

Monica Gomes Barreto – Ciências Sociais
Antonio Jorge Alaby Pinheiro – Comunicação Social
Maria Leticia Correia Meliga – Coord. Central de Educação a Distância

Joel de Jesus Coelho – Coordenação de Segurança e Estacionamento
Luiz Carlos de Oliveira – Coordenação de Segurança e Estacionamento
Odair Patta – Coordenação de Segurança e Estacionamento
José Maria Gomez – Direito
Rogerio Reis de Mello – Direito
Maria José Rodrigues Brandão – Diretoria de Admissão e Registro
Mauricio Leonardo Torem – Engenharia de Materiais
Carlos Afonso Pacheco Campos – Engenharia Elétrica
José Paulo Teixeira – Engenharia Industrial
Edna Maria Mesquita Teixeira Sampaio – Filosofia
Luiz Carlos Pinheiro Dias Pereira – Filosofia
Maura Iglesias – Filosofia
Marcia Silveira Arjona – Física
Edmundo Bastos Torreão – Informática
Marcos Vianna Villas – Informática
Ricardo Nolla Ruiz – Informática
Jorge Dias Lage – ITUC
José do Carmo Ribeiro – Prefeitura do Campus
Manoel Florentino Pereira – Prefeitura do Campus
Carolina Lampreia – Psicologia
Regina Schoemer Jardim – Psicologia

35 ANOS

NOME – DEPARTAMENTO, ÓRGÃO OU UNIDADE

Paulo Fernando Costa – Artes e Design
Emanuel Paiva Oliveira Costa – CETUC
José Roberto Boisson de Marca – CETUC
Maria Cristina Ribeiro Carvalho – CETUC
Paulo Cesar Greenhalgh de Cerqueira Lima – Ciências Sociais
Bernardo Augusto de Rego Monteiro – Comunicação Social
David Martins Vieira – Coord. do Ciclo Profissional das Engenharias
Carlos Alberto Plastino – Direito
Maurilio Spínola Bruno de Oliveira Firmo – Divisão de Bibliotecas e Documentação
Severina Ramos da Silva – Divisão de Bibliotecas e Documentação
José Marcio Antonio Guimarães de Camargo – Economia
Pedro Sampaio Malan – Economia
Sonia Helena Leite Pacheco – Economia
Isabel Alice Oswald Monteiro Lelis – Educação
Ney Augusto Dumont – Engenharia Civil

Raul Almeida Nunes – Engenharia de Materiais
Marcia Brum Guerra Gomes – Engenharia Elétrica
Carlos Valois Maciel Braga – Engenharia Mecânica
Sergio Leal Braga – Engenharia Mecânica
Edgard Jose Jorge Filho – Filosofia
Fernando Franca Cocchiarale – Filosofia
Gizelda Dias da Silva – Física
Rosane Riera Freire – Física
Vera Lucia Vieira Baltar – Física
Giuseppe Lo Bianco – Fundação Padre Leonel Franca
Cleusa Ventura de Souza Silva – História
Marco Antonio Villela Pamplona – História
Fátima Maria Holanda da Silva – Informática
Luiz Fernando Bessa Seibel – Informática
Paulo Fernando Henriques Britto – Letras
Julio Cesar Tavares Ferreira – Prefeitura do Campus
Terezinha Andrade de Carvalho – Prefeitura do Campus
Luiza Helena Nunes Ermel – Serviço Social
Jorge Meneses – Superintendência Administrativa
Leila Lane de Almeida Rodrigues – Superintendência Administrativa

40 ANOS

NOME – DEPARTAMENTO, ÓRGÃO OU UNIDADE

Paulo Cesar de Mendonça Motta – Administração
José Mauro Pedro Fortes – CETUC
Aluizio Alves Filho – Comunicação Social
Renato Cordeiro Gomes – Comunicação Social
Edison Manoel Assunção – Divisão de Bibliotecas e Documentação
Eurípedes do Amaral Vargas Jr. – Engenharia Civil
Sergio Augusto Barreto da Fontoura – Engenharia Civil
Tacio Mauro Pereira de Campos – Engenharia Civil
Carlos Alberto de Almeida – Engenharia Mecânica
José Luiz de Franca Freire – Engenharia Mecânica
Orlando Bezerra do Nascimento – Matemática
Noberto Justino de Lemos – Prefeitura do Campus
Valmir Reis – Prefeitura do Campus
Valdeto Francisco Vargens – Química
Dionel Lopes Amaral – Reitoria

45 ANOS

NOME – DEPARTAMENTO, ÓRGÃO OU UNIDADE

João Mestieri – Direito

Alfonso Garcia Rubio – Vice-Reitoria Acadêmica

50 ANOS

NOME – DEPARTAMENTO, ÓRGÃO OU UNIDADE

Darcy Marins – Administração

Professores Eméritos

PROFESSOR PADRE JESÚS HORTAL SÀNCHEZ S. J.

Para professores, funcionários e alunos da PUC-Rio e para a comunidade acadêmica em geral o Padre Hortal dispensa apresentações. Nascido na Espanha, escolheu ser brasileiro, virou carioca depois de anos no Rio Grande do Sul e é Flamengo de corpo e alma. Sua competência específica, sua experiência acadêmica, seu reconhecimento nacional e internacional, seus anos como Reitor e sua capacidade de circular com a mesma desenvoltura em meios acadêmicos e entre o povo simples o fazem muito querido por todos dentro e fora da PUC-Rio.

Reitor da Universidade entre 1995 e 2010, durante o período em que exerceu a Reitoria da PUC-Rio, foi também Vice-Presidente da Organização das Universidades Católica Latino-Americanas, Membro da Comissão do Exame Nacional do Curso de Direito (1996 a 2003), Membro do Conselho Superior da FAPERJ (1997 a 2003), Membro do Conselho Estadual de Educação do Rio de Janeiro, Consultor da Pontifícia Comissão para as Relações Religiosas com o Judaísmo, Integrante da Assessoria de Ecumenismo e Diálogo Religioso da CNBB e, em todas essas instâncias externas à PUC-Rio, soube exercer sua competência específica e defender os interesses das universidades brasileiras.

Internamente, buscou com firmeza a excelência acadêmica, o compromisso social e a interação com as demais universidades e centros de pesquisa, assim como com instâncias da sociedade civil e do estado. Em sua gestão como Reitor, consolidou a PUC-Rio como uma universidade de pesquisa ao assegurar a criação de Programas de Pós-Graduação em todas as áreas de atuação da Universidade; incentivou as atividades de pesquisa e a interdisciplinaridade; garantiu a relação orgânica entre graduação e pós-graduação; cuidou da qualificação e atualização do corpo docente; valorizou a participação na gestão acadêmica através dos órgãos colegiados e incentivou a internacionalização da PUC-Rio.

Em sua gestão, entre outras iniciativas, foi implantado o Programa de Avaliação Institucional (1996) e foram criados o Doutorado em Design e o Mestrado em Metrologia, pioneiros no Brasil. Foi inaugurado o prédio da Incubadora de Empresas do Projeto Gêne-

sis e assinado com a Petrobras convênio para a implantação de um Centro de Excelência de Pesquisa de Petróleo em Águas Profundas (1997). O curso de Tecnólogo em Processamento de Dados foi transformado em Bacharelado em Informática. Foi criada a CCEAD – Coordenação Central de Educação a Distância, em 1999, e em 2005 o Departamento de História ofereceu o primeiro curso de graduação na modalidade a distância, em convênio com o MEC. Em 2000 foi inaugurado o novo Centro Cultural e Esportivo e lançada a pedra fundamental da nova igreja da PUC-Rio, inaugurada em 2005.

Em 2001 a Universidade foi avaliada pela Capes com as melhores notas do Brasil nos cursos de pós-graduação *stricto sensu*. Em 2002 alguns cursos de pós-graduação *lato sensu* passaram a ser oferecidos no Centro da cidade. Em 2006 foi escolhido através de concurso público o projeto para a construção do prédio da futura Mídioteca da Universidade. No ENADE de 2007 a PUC-Rio foi considerada a oitava melhor universidade do Brasil e a melhor do Estado do Rio de Janeiro. Neste mesmo ano foi inaugurado o Instituto São Bento em Duque de Caxias, pólo avançado da PUC-Rio, e foram iniciados os cursos de pós-graduação *lato sensu* na Barra da Tijuca. Em 2008 foi adquirido um terreno na Estrada Santa Marinha, próximo ao Parque da Cidade, onde foi instalado posteriormente o curso de Biologia do Centro de Ciências Biológicas e da Saúde. Neste ano o Índice Geral de Cursos de Graduação publicado pelo MEC considerou a PUC-Rio a primeira IES particular do país. Em 2009 foi inaugurado o Instituto de Mídias Digitais. Em projeto coordenado pelo CETUC e em parceria com o Governo do Estado foi implantado o acesso gratuito a Internet em rede sem fio nas comunidades do Morro de Santa Marta, Cidade de Deus, Manguinhos, Pavão-Pavãozinho, Jacarezinho e Rocinha.

Padre Hortal é Licenciado em Teologia pela Faculdade de Teologia do Colégio Cristo Rei (1962), em Filosofia pela Universidade Pontifícia de Comillas (1956), e em Direito pela Universidade de Salamanca (1949). É ainda licenciado e doutor em Direito Canônico pela Pontifícia Universidade Gregoriana (1967) e Doutor em Filosofia pela Universidade de Santo Tomás (Santo Domingo, República Dominicana, 1958).

Foi professor da Faculdade de Filosofia, Ciências e Letras Cristo Rei, em São Leopoldo, RS, entre 1960 e 1962; da Universidade Católica de Goiás, entre 1968 e 1973; da UNISINOS, em São Leopoldo, RS, entre 1970 e 1979; da Faculdade de Teologia do Colégio Cristo Rei, em São Leopoldo, RS, entre 1968 e 1982. Foi também Diretor do Instituto de Teologia e Ciências Religiosas da PUC-RS entre 1980 e 1985; professor visitante de Direito Canônico da Faculdade de Teologia do Centro de Estudos Superiores da Companhia de Jesus em Belo Horizonte, MG, entre 1982 e 1992. É professor de Direito Canônico do Instituto Superior de Direito Canônico da Arquidiocese do Rio de Janeiro desde 1986.

Na PUC-Rio é professor do Departamento de Teologia, foi diretor do Departamento de Teologia entre 1986 e 1992, Vice-Reitor para Assuntos Acadêmicos entre 1992 e 1995, além de Reitor entre 1995 e 2010.

PROFESSORA HEIDRUN FRIEDEL KRIEGER OLINTO DE OLIVEIRA

A Professora Heidrun é licenciada em Letras pela PUC-Rio (1968), Mestre (1972) e Doutora em Ciência da Literatura pela Universidade Federal do Rio de Janeiro, onde defendeu a tese intitulada *A palavra culpada* (1976). Fez um Pós-Doutorado na Universidade de Bremen, na Alemanha com bolsa da Deutscher Akademischer Austauschdienst.

Na PUC-Rio é Professora Associada do Departamento de Letras; supervisora da linha de pesquisa *Desafios do Contemporâneo: teorias e crítica* do Programa de Pós-Graduação em Literatura, Cultura e Contemporaneidade. Atua, principalmente na área

de teoria da literatura e historiografia literária com ênfase na escrita (auto)biográfica e em questões vinculadas a processos de comunicação literária numa perspectiva sistêmica e transdisciplinar.

Nascida na Alemanha, a Professora Heidrun desenvolveu toda sua carreira profissional na PUC-Rio e foi professora visitante na UERJ, na UFF, na PUCRS, e na Universität Bremen (Alemanha).

É pesquisadora com bolsa de produtividade em pesquisa do Conselho Nacional de Desenvolvimento e Pesquisa – CNPq (1B). É ainda líder do grupo de pesquisa *Tendências Atuais nos Estudos de Literatura*. É também autora e coautora de artigos na área dos estudos literários, além de livros, entre os quais: *Ciência da literatura empírica* (1989), *Histórias de literatura: as novas teorias alemãs* (1996), *Novas epistemologias: desafios para a universidade do futuro* (1999), *Literatura e mídia* (2002), *Literatura e cultura* (2003), *Literatura e imagem* (2004), *Literatura e memória* (2006), *Literatura e crítica* (2009), *Literatura e realidades* (2010), *Criatividade sem Limite* (2012), *Cenários contemporâneos da escrita* (a ser publicado em 2014).

Atualmente, desenvolve pesquisa sobre teorias e experimentos de historiografia literária, autobiografias intelectuais e afetos no sistema literário.

A Professora Heidrun destaca-se ainda como orientadora acadêmica, tendo concluído a orientação de 30 teses de doutorado, 28 dissertações de mestrado, 9 supervisões de pós-doutorados e 5 bolsistas de Iniciação Científica.

Na PUC-Rio, além de suas atividades de docência, orientação acadêmica e pesquisa, participou intensamente das tarefas acadêmicas com vistas ao coletivo, tanto no exercício de cargos no Departamento de Letras e do CTCH, onde foi Diretora em várias gestões e Coordenadora do Ciclo Básico, quanto através de órgãos colegiados do Departamento, do Centro de Teologia e Ciências Humanas e da Universidade, tais como a Comissão Geral do Departamento, o Conselho Departamental do CTCH, a Comissão de Bibliotecas, o CEP, a Comissão Central de Carreira Docente e o Conselho Universitário.

Sua participação comunitária na PUC-Rio sempre foi constante e caracterizada pela disponibilidade e a capacidade de colaboração. Teve participação ativa na Associação de Docentes da PUC-Rio (ADPUC).

PROFESSORA ANA MARIA DE AZEREDO LOPES TEPEDINO

A Professora Ana Maria Tepedino pertence a um grupo significativo de doutoras em teologia da PUC-Rio, uma das primeiras Universidades brasileiras a titular mulheres nessa área de conhecimento e a ter em seu quadro docente teólogas de reconhecida competência no campo da teologia.

Graduada em Filosofia (Universidade Católica de Petrópolis, 1963) e em Teologia (PUC-Rio, 1981), concluiu seu Mestrado em Teologia (1986) e seu Doutorado em Teologia (1993) também na PUC-Rio. Atualmente é professora associada do Departamento de Teologia. Tem pós-doutorado em Sociologia no Centre d'Études sur l'Actuel et le Quotidien (CEAQ) da Universidade de Paris – Descartes, U.E.R. de Sciences Sociales (2009), cursado com Bolsa da CAPES.

A Professora desenvolve projetos de pesquisa sobre eclesiologia, pentecostalismo e pós-modernidade e sua atuação docente e de orientação concentra-se na área de teologia sistemática com ênfase em cristologia. Publicou 33 artigos em periódicos científicos nacionais e internacionais, 27 capítulos de livros, organizou 4 livros e sua tese de doutorado foi publicada no Brasil, no Equador e na Espanha. Boa parte de sua produção

mais recente concentra-se nas questões relativas ao laicato e às questões de gênero no universo teológico.

Sua atividade de orientação concentra-se na pós-graduação *stricto sensu* e *lato sensu*. Segundo seu curriculum Lattes, orientou 19 dissertações de mestrado, 6 teses de doutorado e 2 monografias de especialização em teologia.

Sua participação em sociedades científicas da área teológica é significativa, tendo colaborado com o ISER (Instituto de Estudos da Religião), sido membro eleito da Diretoria da EATWOT/ASETT (*Ecumenical Association of Third World Theologians* - 1989), sociedade da qual foi sócia-eleita para a *Interdialogue Commission* em 1987, coordenadora regional para América Latina de 1992 a 1995. Foi também vice-presidente da SOTER (Sociedade de Teologia e Ciências da Religião) entre 1987 e 1991.

A Professora Ana Maria participou da administração acadêmica da PUC-Rio como Coordenadora do Curso de Teologia a Distância (1997-2001 e 2007-2014), Coordenadora do Curso de Graduação em Teologia (1982-1984), Coordenadora do Programa de Pós-Graduação em Teologia (1985-1989 e 1994-1996), membro da Comissão Geral do Departamento de Teologia e da Comissão Departamental de Carreira Docente do Departamento de Teologia e Membro da Comissão de Carreira Docente do CTCH.

É ainda significativo sublinhar sua atuação em assessorias especializadas junto a dioceses, organizações laicais e religiosas e à CNBB.

PROFESSOR KHOSROW GHAVAMI

O Professor Khosrow Ghavami é um acadêmico de percursos pouco comuns: nascido no Irã, no mesmo ano em que Mohammed Reza Pahlavi assumiu as funções de Xá, formou-se em Engenharia Civil – Setor de Estruturas, pela Universidade Drudjbi Narodov, de Moscou, quando a Rússia ainda era a principal das Repúblicas Socialistas Soviéticas (1968) e fez seu Mestrado em Engenharia Estrutural (1972) e seu Doutorado em Engenharia Sismica no Imperial College de Londres (1976). Seu pós-doutorado foi desenvolvido na Concórdia University em Montreal, no Canadá. De 1978 até o presente desenvolveu suas atividades docentes e de pesquisa no Departamento de Engenharia Civil da PUC-Rio, Universidade da qual é Professor Titular desde 1997. Suas pesquisas inovadoras sobre materiais e tecnologias não convencionais, em especial sobre a utilização de bambu, demonstram que também em sua produção acadêmica, o Professor Ghavami seguiu caminhos raramente trilhados.

Reconhecido nacional e internacionalmente, o Professor é pesquisador 1A do CNPq, foi um dos primeiros a receber a bolsa-prêmio de *Pesquisador do Nosso Estado* da FAPERJ, é doutor *Honoris Causa* da Universidade Federal da Paraíba (UFPB); colaborador efetivo da USP, UFMG, CEFET-MG, UNICAMP, COPPE-UFRJ, UFF além da Pittsburgh University – USA, da University of Bath – Inglaterra, da University Amirkabir Teerã – Irã, da École Nationale de Travaux Publics de l'État (ENTP) – França. Foi professor visitante da Universidade de Concordia entre 1986 e 1987 e do Centro Técnico da UNESCO, na Itália. É ainda *Research Fellow* do Imperial College of Science, Technology and Medicine de Londres e, desde 2003, é *Visiting Research Fellow* da Princeton University (USA). Foi também consultor do Institut International d'Ingénierie de l'Eau et de l'Environnement, em Burkina Faso, na África.

O Professor Ghavami é autor de mais de 250 artigos científicos publicados em revistas indexadas e anais de congressos com corpo editorial. É membro do *Editorial Advisory Panel* do periódico *Institution of Civil Engineering-England* além de ser membro do Conselho editorial dos periódicos *Journal of Constructional Steel Research* (até 2008); *Thin-Walled*

Structures; Asian Journal of Civil Engineering e Revista Brasileira de Engenharia Agrícola e Ambiental. Foi membro fundador e é o atual presidente do *International Committee on Non-Conventional Materials and Technologies (IC-NOCMAT)*, desde 1984, e posteriormente implementou no Brasil a Associação Brasileira de Materiais e Tecnologias Não-Convencionais (1996). Orientou 48 dissertações de mestrado, 11 teses de doutorado, 8 monografias de conclusão de graduação e 30 bolsas de Iniciação Científica.

Sua intensa atividade acadêmica não o impede de divertir-se pelo *campus* da PUC-Rio pilotando o protótipo do automóvel de bambu ou uma bicicleta também de bambu que constituiu o produto da monografia de final de curso de um de seus orientandos, de expor estruturas complexas feitas com esse material nos pilotis, ou ainda de escolher para encimar sua página do Facebook uma foto em que aparece com ares de roqueiro empunhando uma guitarra digital de bambu JAM.

PROFESSOR GEORGE SVETLICHNY

Os professores que receberam o título de Eméritos da PUC-Rio em 2013 demonstram que a PUC-Rio, há muito, é uma universidade internacional e isso não apenas por terem nascido nos quatro cantos do mundo mas, principalmente, por sua carreira acadêmica internacional. O Professor George Svetlichny confirma essa tradição.

Nascido na Rússia, George Svetlichny graduou-se em física no Rensselaer Polytechnic Institute, no Estado de Nova York, USA (1963), fez o mestrado em Física (1964) e o doutorado em Física (1968) na Princeton University. Desde 1972 é professor do Departamento de Matemática da PUC-Rio, departamento do qual tornou-se Professor Titular.

A carreira internacional do Professor Svetlichny, iniciada em seus anos de formação, multiplicou-se ao longo de toda sua carreira acadêmica: foi professor visitante da Universidade de Oxford, na Inglaterra (1985-1986); da Universidade de Massachusetts, nos Estados Unidos (1985) e da State University of New Jersey, também nos Estados Unidos (1992-1993). Foi pesquisador associado da Universidade de Maryland (1968-1970). Foi ainda pesquisador visitante estrangeiro do Consiglio Nazionale delle Ricerche da Itália e Assistente de Pesquisa em linguística matemática e linguística computacional no Istituto Orientale – Itália (1972).

Além de suas atividades de docência, orientação acadêmica e pesquisa, o Professor Svetlichny colaborou com as tarefas administrativas do Departamento de Matemática. Foi por duas vezes coordenador do Programa de Pós-graduação em Matemática (1975-1976 e 1978-1979) e diretor do Departamento por uma gestão (1976-1978).

Seus interesses de pesquisa e suas publicações sempre o situaram no entrecruzamento de questões físico-matemáticas com temas filosóficos. Talvez por essa razão, mas, sobretudo, como expressão do reconhecimento de seus colegas e da PUC-Rio por seu trabalho, quando completou 70 anos o Professor Svetlichny foi homenageado com um Seminário intitulado *Physics, Mathematics and Philosophy*, que contou com intervenções dos Professores Harvey Brown, filósofo da física da Universidade de Oxford; Oswaldo Chateaubriand, do Departamento de Filosofia da PUC-Rio; Nicolau Saldanha, do Departamento de Matemática da PUC-Rio; Ernesto Fagundes Galvão, do Instituto de Física da UFF e Jairo Bochi, do Departamento de Matemática da PUC-Rio.



Saudades

PROFESSORA REGINA MARIA DE OLIVEIRA BORGES (27/01/2013)

No final do mês de janeiro a PUC-Rio perdeu a Professora Regina Maria de Oliveira Borges, do Departamento de Teologia, que foi por muitos anos encarregada de turmas de disciplinas de Cultura Religiosa.

Regina tinha uma longa história na Universidade. Antes de titular-se em Teologia, havia feito o curso de graduação em Pedagogia na década de 1960. Mas foi como teóloga que atuou como professora por mais de uma década.

Discreta, Regina conhecia bem os alunos de vários Departamentos. Muitos de seus colegas do Departamento de Teologia e vários professores de outros Departamentos manifestaram seu pesar com a morte de Regina.

A Professora Lúcia Pedrosa, do Departamento de Teologia, que trabalhou com ela por muitos anos e era sua grande amiga destacou sua força interior para enfrentar com fé, com disposição de luta e sem deixar-se abater pela penosa doença que se manifestou no início de 2012 e a levou um ano depois. A PUC-Rio manifesta toda a solidariedade a seu marido, a toda sua família e a seus amigos.

PROFESSOR NORBERT FRITZ MIEKELEY (05/02/2013)

O Professor Miekeley, por muitos anos professor do Departamento de Química, era mestre em Química e Físico-Química pela Freie Universität de Berlim e doutor em Química Nuclear e Físico-Química pela Technische Universität de Berlim. Suas pesquisas na área de Química, com ênfase em Análise de Traços e em Química Ambiental faziam dele um pesquisador com atuação interdisciplinar.

Foi um dos primeiros professores do Departamento, para onde veio a convite do Professor Padre Leopoldo Hainberger S.J., fundador do Departamento de Química da PUC-Rio. Foi Coordenador de Pós-Graduação e Pesquisa do Departamento de Química e participou

em vários órgãos colegiados do Departamento e do CTC. Com ampla experiência internacional de pesquisa, foi Membro convidado pela Agência Internacional de Energia Atômica (AIEA), coordenador do projeto internacional “Poços de Caldas” que teve participação da Suécia, Suíça, Inglaterra, Estados Unidos e do Brasil e foi responsável pelos laboratórios de Espectrometria de Massas (ICP-MS), Espectrometria Nuclear e Espectrometria de Emissão Atômica do Departamento de Química. Foi ainda bolsista de produtividade em pesquisa do CNPq, pesquisador do Centro de Pesquisas Nucleares de Jülich (KFA), Alemanha, pesquisador convidado pela Comissão Nacional de Energia Nuclear (CNEN), no âmbito do acordo bilateral Brasil/Alemanha e pesquisador do Instituto Hahn Meitner de Berlim.

Sua morte é uma grande perda para a PUC-Rio e, em particular, para o Departamento de Química, tal como resume a Diretora do Departamento Química em mensagem que fez circular pela rede interna da Universidade:

“Norbert Miekeley, Colega e Amigo de mais de 30 anos, partiu hoje para sua viagem final, após muitos meses de luta contra um câncer. O Professor Miekeley foi um dos primeiros a chegar ao Departamento de Química através do programa de cooperação com a Alemanha. Veio para ficar, amava o Rio, o Brasil, e dedicou sua vida de trabalho em ciência e ensino à PUC-Rio. Foi responsável pela implantação da área de Química Nuclear no Departamento e mais tarde, pioneiro no Brasil em desenvolvimentos de métodos espectrométricos avançados usando ICP-MS. Apesar de já estar aposentado, continuou a colaborar como Pesquisador Conveniado à frente de projetos de pesquisa em parceria com o CENPES/Petrobras. Foi orientador de inúmeras teses e dissertações e era reconhecido no país e no exterior como especialista de primeira linha na espectrometria.

“O Departamento de Química está de luto pela perda de mais um de seus membros preciosos e se solidariza com a família do Professor Miekeley nesta hora de tristeza.”

Professora Ângela Wagener
Diretora do Departamento de Química

Além da mensagem da Professora Ângela, muitas outras de colegas da Química e amigos de toda a Universidade circularam pela rede, todas elas atestando sua importância para a comunidade acadêmica dos químicos e para a PUC-Rio.

PROFESSORA ENEIDA DO RÊGO MONTEIRO BOMFIM (08/02/2013)

Morreu na noite do dia 08 de fevereiro a Professora Eneida do Rêgo Monteiro Bomfim. Grande colaboradora da Administração Central da PUC-Rio e pesquisadora reconhecida na área de Letras, Eneida era, principalmente, um ser humano extraordinário.

Muito querida por colegas, funcionários e ex-alunos, a Professora Eneida nos deixou nesse início de fevereiro e sua figura ao mesmo tempo doce e firme será sempre lembrada com carinho por todos os que tiveram o privilégio de trabalhar e conviver com ela.

Eneida era bacharel e licenciada em Letras Clássicas pela Universidade Santa Úrsula, mestre em Letras pela Pontifícia Universidade Católica do Rio de Janeiro e Livre-docente em Língua portuguesa também pela PUC-Rio. Era Professora Emérita da PUC-Rio e, por muitos anos, atuou como professora do Departamento de Letras. Foi também por longos anos Decana do CTCH. Seus trabalhos em semântica e sintaxe e português arcaico fizeram dela uma pesquisadora reconhecida na área de Linguística Histórica.

Os inúmeros *emails* de professores e Departamentos de todos os Centros que circularam pela rede da PUC-Rio, alguns deles reproduzidos aqui, são testemunho do quanto Eneida era valorizada e querida pela comunidade acadêmica tanto por seu trabalho intelectual quanto por suas qualidades humanas e por sua capacidade de contribuir para o coletivo da PUC-Rio.

Nos últimos anos, já como Professora Emérita, Eneida se dedicava com entusiasmo a dar continuidade ao monumental Dicionário iniciado pelo Padre Magne.

Mensagens enviadas sobre a professora Eneida Bomfim:

“Prezados professores,

Em nome do Departamento de Letras comunico com profundo pesar o falecimento da Professora Eneida do Rêgo Monteiro Bomfim.

A vida profissional de Eneida foi com a PUC-Rio e ela era e continuará sendo a professora de todos como profissional e principalmente como exemplo de dedicação, seriedade, coerência ética e calor humano.

Durante mais de uma década foi Decana do CTCH e como Professora Emérita prosseguiu pesquisando com a mesma dedicação e interesse exemplares. Neste momento de muita tristeza aqueles que tiveram a oportunidade de trabalhar junto a ela sentem orgulho e sabemos que sua história se expressará na vocação de todos.

O Departamento de Letras se solidariza com os familiares neste momento difícil.”

Professor Karl Erik Schøllhammer
Diretor do Departamento de Letras

“Eneida foi uma das melhores e mais leais colaboradoras que tive, durante meus anos como Reitor. Sempre disposta, sempre alegre, sempre amiga.

Professora de mão cheia e conciliadora por natureza. Verdadeiramente construtora da paz. Por isso, o melhor elogio é o da bem-aventurança correspondente: ‘bem-aventurados os que constroem a paz, porque serão chamados filhos de Deus’.

Que a filha de Deus descanse em paz!”

Professor Pe. Jesús Hortal Sánchez S.J.
Departamento de Teologia da PUC-Rio

“Prezados Professores

Venho, em meu nome, e no de toda a Vice-Reitoria Acadêmica, manifestar profundos sentimentos e solidariedade aos familiares e amigos da Professora Eneida do Rêgo Monteiro Bomfim.

Faço minhas as palavras dos colegas quanto à sua competência, caráter e dedicação à Universidade, alunos e professores, e à especial colaboração no âmbito do CTCH, em seus muitos anos de decania.”

Professor José Ricardo Bergmann
Vice-Reitor Acadêmico da PUC-Rio

“Em meu nome e de todo o Centro de Teologia e Ciências Humanas, no qual a Professora Eneida do Rêgo Monteiro Bomfim exerceu destacada liderança, tendo sido, por largo período, estimada Decana, tanto por sua competência acadêmica e administrativa, quanto por sua delicadeza e atitudes éticas, apresento, neste momento de dor, a seus familiares, amigos e membros de nossa Universidade votos de condolências, unindo-nos a todos em oração.”

Professor Paulo Fernando Carneiro de Andrade
Decano do Centro de Teologia e Ciências Humanas da PUC-Rio

“Caríssimos

Temos na nossa PUC pessoas doces, seres humanos excepcionais, mas poucos se igualam a nossa querida Eneida. Minha permanente força e equilíbrio nos anos que fomos companheiros nas reuniões de Reitoria.

Com sua suavidade, sua candura, e por que não lembrar suas doces balinhas, que ajudavam a tranquilizar a todos nos momentos difíceis...

*Sua lembrança será, como Deus quer, eterna.
Muitas saudades dessa pessoa maravilhosa.”*

Professor Luiz Roberto Cunha
Decano do Centro de Ciências Sociais da PUC-Rio

“Em nome do Centro Técnico Científico e em meu próprio, gostaria de expressar nosso pesar pelo falecimento da Professora Eneida do Rêgo Monteiro Bomfim, do Departamento de Letras. Eneida, com quem tive a oportunidade de trabalhar constantemente quando Decana do CTCH, além de extremamente competente era uma destas raras pessoas que conseguem combinar generosidade e delicadeza no trato pessoal com firmeza de princípios.

Manifesto nossa solidariedade aos seus colegas e amigos da PUC-Rio e à sua família.”

Professor Luiz da Silva Mello
Decano do Centro Técnico-Científico da PUC-Rio

“Em meu nome e de toda a Coordenação Central de Pós-Graduação e Pesquisa, manifesto profundo pesar pela perda da excelente acadêmica, que tantos serviços prestou à PUC-Rio, da grande amiga e ser humano que foi a Professora Eneida, e solidariedade a seus familiares, em especial a sua filha Cristina, amigos e colegas.”

Professor Paulo Cesar Duque Estrada
Coordenador Central de Pós-Graduação e Pesquisa

“Queridos amigos,

Com muita tristeza e dor, comunico o falecimento na noite de hoje da nossa querida Eneida do Rêgo Monteiro Bomfim, Professora Emérita, ex-Decana do CTCH, pesquisadora exemplar e, principalmente, um dos melhores seres humanos que a PUC-Rio já conheceu. Saudade daquela que me recebeu de braços abertos no Departamento de Letras em 1982, e que foi uma das responsáveis por eu ter me tornado professor universitário.”

Professor Júlio Diniz
Departamento de Letras

“Comparto seu pesar, Julinho, mesmo sabendo que sua vida foi apenas transformada.”

Professora Eliana Yunes
Departamento de Letras

“Em nome de meus colegas do Departamento de Ciências Sociais faço coro às lindas palavras já escritas nesta lista sobre a colega Eneida, e que sua família encontre o conforto, na certeza de que ela já está em paz.”

Professora Maria Sarah da Silva Telles
Diretora do Departamento de Ciências Sociais

“Caros Colegas,

Tive a oportunidade de conviver com Eneida muito proximamente durante a época em que ambas fomos decanas. Ser humano extraordinário, de uma generosidade ímpar, com quem muito aprendi. Deixo aqui o meu abraço carinhoso aos seus familiares, amigos e companheiros de PUC-Rio.”

Professora Gisele Cittadino
Departamento de Direito

“Colegas e amigos,

Não posso deixar de dar meu depoimento sobre o significado de Eneida em minha vida acadêmica. Minha primeira banca como doutor foi na UFRJ, de uma doutoranda orientada por Mônica Rector. Eneida estava na banca e me surpreendeu pela delicadeza e respeito de seus comentários, sobretudo o cuidado em acalmar a candidata naquele momento estressante, que todos

conhecemos. Foi um exemplo para mim; marcou minha própria atitude em tantas outras bancas de que participei. Enquanto Decana, Eneida esteve especialmente atenta às necessidades do Departamento de Artes & Design, assistindo-nos, *pari-passu*, nos momentos da construção de nossa pós-graduação. Equipou boa parte da secretaria e disponibilizou-me, por exemplo, o computador em que hoje trabalho. Quando fui diretor do Departamento de Artes & Design, já não mais Decana, Eneida veio a mim oferecer sua colaboração para o que se fizesse necessário. Era um ser altruísta, exemplar!

Querida Eneida, tenho grande orgulho em tê-la em minha jornada. Deus lhe tenha bem!”

Professor Luiz Antonio Luzio Coelho
Departamento de Artes & Design

“Queridos colegas e amigos,

Expresso meu profundo pesar pelo falecimento de nossa querida Eneida.

Amiga e conselheira em muitos momentos de minha carreira acadêmica. Incansável frente ao Decanato do CTCH, onde deixou uma marca de dedicação e competência.

Que Deus lhe dê o descanso merecido.”

Professora Rita Maria de Souza Couto
Departamento de Artes & Design

“Querido Karl e colegas de Letras,

Em meu nome pessoal e em nome do Núcleo de Memória quero manifestar nossa solidariedade e nosso pesar pela morte da Eneida.

Todos nos lembramos dela com carinho e sabemos o quanto ela trabalhou pelo Departamento e pela PUC-Rio.

Por favor, caso seja possível, transmita à família da Eneida nosso abraço cheio de carinho.”

Professora Margarida de Souza Neves e
Núcleo de Memória da PUC-Rio

“Conheci a Professora Eneida, e manifesto os sentimentos aos familiares e desejo que o Senhor lhe conceda a recompensa dos justos.”

Professor Dom Paulo Cezar Costa
Departamento de Teologia

“É com pesar que recebemos a notícia da morte de Eneida. Unimo-nos a sua família e amigos na dor e na esperança da ressurreição.”

Professora Maria Clara Bingemer
Departamento de Teologia

“Em meu nome e do Departamento de Educação manifesto meu carinho e pesar a toda sua família, em particular às filhas Inês e Cristina.”

Professora Sonia Kramer
Diretora do Departamento de Educação

“Como diretora e coordenadora da Pós-Graduação em Educação nos anos 1990, venho manifestar a minha tristeza pela morte de Eneida. Foi uma pessoa extremamente compromissada com a excelência acadêmica de nossa universidade.

Venho manifestar nossa solidariedade à família de nossa querida Eneida.”

Professora Isabel Lelis
Departamento de Educação

“O Programa de Pós-Graduação em Estudos da Linguagem lamenta profundamente a perda da Professora Eneida – Professora Emérita, fundadora do Programa de Pós-Graduação em Letras da PUC-Rio, para cujo crescimento e solidificação contribuiu enormemente como docente, pesquisadora e coordenadora, aliando sabedoria, solidariedade e generosidade com o ser humano. Ainda ativa

no atual Programa de Estudos da Linguagem, deixa grande saudade entre colegas, funcionários e alunos. Que os valores que Eneida representa permaneçam orientando nossas ações.”

Professora Leticia M. Sicuro Corrêa
Departamento de Letras

“Comunicamos por meio desta nosso pesar pelo falecimento da Professora Eneida. À família, amigos e colegas, os nossos melhores sentimentos.”

Professor Welles Morgado
Diretor do Departamento de Física

“O Diretor do Departamento de Matemática, Professor Lorenzo J. Díaz, e o corpo docente do Departamento manifestam grande pesar pela perda da Professora Eneida do Rêgo Monteiro Bomfim, do Departamento de Letras.”

“Mais uma vez cumpro a missão, como diretor do Departamento de Geografia, de enviar aos inúmeros amigos, ex-alunos, ex-colegas de trabalho e a todas as pessoas que tiveram a sorte de passar pela vida da Professora Eneida o nosso pesar pela perda de mais uma pessoa fundante da memória da PUC-Rio.”

Professor Augusto César Pinheiro da Silva
Diretor do Departamento de Geografia

“Em nome do Departamento de Psicologia, expresso sinceros votos de pesar pelo falecimento da inesquecível Professora Eneida.”

Professor J. Landeira-Fernandez
Diretor do Departamento de Psicologia

PROFESSORA ROSA MARIA SÁ COSTA RIBEIRO (07/03/2013)

O Departamento de História perdeu a Professora Rosa Maria Sá Costa Ribeiro, ex-aluna e professora do Curso de Especialização em História da Arte e da Arquitetura, muito querida por todos os que tiveram o privilégio de conviver com ela.

Rosa era Licenciada em Arquitetura pela Faculdade de Arquitetura e Urbanismo da Universidade Federal do Rio de Janeiro e Mestre em História Social da Cultura pela PUC-Rio. Casada com Carlos Costa Ribeiro, por muitos anos professor e pesquisador do Instituto de Biofísica Carlos Chagas Filho, da Universidade Federal do Rio de Janeiro, Rosa tinha profundos laços intelectuais e familiares com a PUC-Rio. Seu cunhado Paulo Costa Ribeiro é Professor Emérito do Departamento de Física. Outro cunhado seu, Sérgio Costa Ribeiro, já falecido, foi por muitos anos também professor do Departamento de Física. Alguns dos 9 irmãos de seu marido Carlos estudaram na PUC-Rio e muitos dos sobrinhos de Rosa e Carlos, também foram alunos da PUC-Rio. E foi no Departamento de História que Rosa encontrou alguns de seus principais interlocutores acadêmicos e o espaço para desenvolver sua especialização em História da Arte e seu mestrado e para atuar como docente e pesquisadora.

As pesquisas que desenvolveu sobre arquitetura colonial religiosa no Brasil são de grande importância. Entre eles, destacam-se os estudos sobre as ruínas do convento de São Boaventura (século XVII) em Itaboraí e sobre o Convento de Santo Antonio, no Largo da Carioca (Rio de Janeiro).

Rosa lutou por 11 anos contra um câncer. Em sua missa de sétimo dia na Igreja do Sagrado Coração, no *campus* da PUC-Rio, o número de amigos, companheiros de trabalho e familiares presentes dava a escala do quanto era querida. Ao final da missa, um de seus quatro netos leu um texto de Guimarães Rosa que a avó gostava de ler para ele e seu marido Carlos encontrou forças para ler um belíssimo texto que escreveu sobre aquela que

dividiu com ele 47 anos de uma vida de muita felicidade, mas também de dores profundas que incluíram a perda trágica de um filho de 21 anos.

Algumas das mensagens de seus colegas do Departamento de História mostram o quanto Rosa era querida:

“Prezados colegas,

Nesta hora só nos ocorrem lugares comuns. Mas a Rosa era, de fato, a delicadeza em pessoa!”

Professor Ronaldo Brito Fernandes
Departamento de História

“Quem teve a satisfação de conviver com ela deve ter ficado envolvido com a sua delicadeza como o Ronaldo. Eu acrescentaria a doçura no trato das coisas da vida e a grandeza de um sorriso temido e abrangente. As pessoas interessantes são difíceis de serem descritas. Fica a saudade.”

Professor Antonio Edmilson Martins Rodrigues
Departamento de História

Rosa será sempre lembrada com carinho por aqueles que a conheceram.

VERA LÚCIA GONÇALVES MOREIRA (12/04/2013)

Vera Lúcia foi contratada como funcionária da PUC-Rio em junho de 1983 e sua primeira função foi secretariar o Decanato do CTC, onde posteriormente passou a assessorar o Ciclo Básico do Centro e trabalhou com a coordenadora do Ciclo Básico, a Professora Leila Vilela bem como com a Vice-Decana de Graduação, a Professora Noemi de La Rocque.

Vera, muito alegre, adorava dançar e por cinco anos, juntamente com o marido João Rodrigues, deu aulas no Ginásio da PUC-Rio para professores e funcionários que dividiam com ela o entusiasmo pela dança.

Mãe de duas filhas, Vera era uma jovem avó de uma menina de 12 anos, e tinha sua segunda neta a caminho quando morreu. Corajosa, travou uma longa batalha contra um câncer, diagnosticado em 2007, que a obrigou a afastar-se do trabalho e de suas aulas de dança nos dois últimos anos. Seu marido, João Rodrigues, disse ao *Jornal da PUC* que ela soube ter fé e determinação para enfrentar um longo e doloroso tratamento e, quando encontrava forças, saía com ele para dançar nos finais de semana. Seus amigos asseguraram que mesmo nos momentos mais difíceis ela transmitia a todos seu amor à vida.

A PUC-Rio guardará sua lembrança e manifesta à família sua solidariedade.

SILVIA MARIA MURTINHO (30/04/2013)

Silvia era funcionária da PUC-Rio e exercia a função de supervisora de Serviços Gerais do Campus da Gávea e dos Pólos Avançados da Universidade. Sob sua responsabilidade estavam todos os serviços de limpeza e conservação do *campus*, as equipes de transporte de materiais e preparação de locais para eventos, o correio interno, os serviços de dedetização, os jardins do campus, o lixo extraordinário. Com ela trabalhava uma equipe numerosa de funcionários, 34 deles diretamente dirigidos por ela, que velava com zelo para manter a organização do *campus* como um todo e para atender as inúmeras solicitações que recebia diariamente.

O *Jornal da PUC* em sua Edição nº 269 assinala sobre Silvia:

“A personalidade forte era algo marcante para quem conhecia Silvia Maria Murtinho. Ela estava sempre presente nos almoços e nas comemorações com os amigos. Mas, com a morte repentina,

no dia 30 de abril, os colegas de trabalho ainda estão chocados e consternados e, garantem, ainda vão demorar a se acostumar com a falta dela nos encontros da equipe. [...]

Os amigos a descrevem como uma pessoa que era determinada, sincera, justa e, acima de tudo, companheira. Apesar de exigente, era vista como uma pessoa divertida.”

Silvia deixa três filhos e muitos amigos na PUC-Rio.

PROFESSOR CARLOS DÓRIO GONÇALVES SOARES (26/06/2013)

O Professor Carlos Dório morreu em consequência de complicações de uma pneumonia aos 77 anos.

Carlos Dório era natural de Vitória, no Espírito Santo, e atuou por muitos anos no Departamento de Comunicação Social da PUC-Rio. Foi um dos professores responsáveis pela consolidação do Departamento e foi também coordenador do curso de Graduação. É autor do livro intitulado *Delinquência juvenil na Guanabara*, publicado em 1973. Foi também do quadro docente da UFRJ, nomeado como professor assistente em 30 de outubro de 1969.

O Departamento de Comunicação registrou a morte do Professor, já aposentado, através da Rádio PUC, registro esse que está disponível no Portal PUC-Rio Digital. Na entrevista feita com alguns professores que o conheceram, fica patente a importância de Carlos Dório em mais de 40 anos de colaboração com o Departamento de Comunicação. A Professora Angeluccia Bernardes Habert sublinhou seu caráter ao mesmo tempo tranquilo e firme e sua colaboração constante na administração do Departamento, onde soube inspirar confiança a alunos, funcionários e professores. Para ela a principal característica de Dório era a generosidade. A Professora Claudia Brutt Guimarães, que foi sua aluna, lembrou que o professor levou seus alunos de graduação para estagiar na Companhia Telefônica Brasileira, onde desenvolvia uma pesquisa sobre o uso dos orelhões (telefones públicos) pelos cariocas.

Seus colegas e alunos assinalam unanimemente a alegria como marca da personalidade de Carlos Dório, que caracterizam como um grande conversador e um homem que sabia viver.

ITAIR LOMEU DE CARVALHO (30/06/2013)

Mineiro de Eugenópolis e morador do Cambuí, seu Itair começou a trabalhar na PUC-Rio como funcionário em 1986 e já estava aposentado quando morreu. Foi, por muitos anos, Auxiliar de Serviços Gerais. Sua ficha funcional nos fornece alguns dados sobre ele, mas é o depoimento de seus colegas que nos permite descobrir algumas coisas que não devem ser esquecidas sobre seu Itair. A primeira delas é que era flamenguista doente. Sempre calmo, solícito, amável e alegre, era melhor não puxar conversa sobre futebol na Oficina de Serviços Gerais da Prefeitura quando o Flamengo perdia um jogo.

Seu Itair formou junto com seu Valdelino uma dupla imbatível no que diz respeito à colocação de faixas e bandeiras no *campus*. Os dois conheciam como ninguém os segredos para pendurar faixas de todos os tamanhos nos lugares estratégicos para um determinado evento ou comemoração. A prefeitura já sabia que quando algum setor da Administração Geral, Departamento, Professor ou Representação Estudantil telefonava para pedir esse serviço, a conversa terminava sempre com o pedido “e, por favor, veja se é possível que o seu Itair e o seu Valdelino façam isso para nós”.

Seu Itair é lembrado com carinho pelos que trabalharam com ele. E deixa na PUC-Rio sua melhor herança: dois filhos seus são funcionários da Universidade. A filha Adriana

é ascensorista e o filho Rafael Lomeu continua o trabalho do pai na Oficina de Serviços Gerais da Prefeitura. Seu Itair agora deve andar pendurando faixas e bandeiras pelo céu afora.

LUIZ PAULO HORTA (02/08/2013)

Morreu em uma manhã de sábado, poucos dias antes de completar 70 anos, o escritor e jornalista Luiz Paulo Horta, colunista do jornal *O Globo*, membro da Academia Brasileira de Música e titular da cadeira 23 da Academia Brasileira de Letras (ABL).

Luiz Paulo publicou livros sobre música (*Caderno de música, Sete noites com os clássicos, Música das esferas*) e sobre religião (*A procura de um cânone, A Bíblia: um diário de leitura*), foi crítico de música e editorialista de *O Globo*, depois de trabalhar por mais de duas décadas no *Jornal do Brasil*. Foi o fundador da seção de música do Museu de Arte Moderna do Rio de Janeiro.

Em 1962 começou o curso de Direito na PUC-Rio, mas abandonou a faculdade para dedicar-se ao jornalismo. Foi um grande colaborador da PUC-Rio. Participava intensamente das atividades promovidas pela Cátedra Carlo Maria Martini, do Decanato do CTCH e dirigiu um grupo de estudos bíblicos no Centro Loyola de Fé e Cultura. Foi membro do Conselho de Desenvolvimento da PUC-Rio e da Comissão Cultural da Arquidiocese do Rio. Recebeu em 2000 da PUC-Rio o Prêmio Padre Ávila de Ética no Jornalismo.

Sobre Luiz Paulo, unanimemente querido por todos os que o conheceram, a imprensa divulgou muitos artigos e reportagens. O Professor Padre Josafá Carlos de Siqueira S.J., Reitor da PUC-Rio, publicou sobre ele o seguinte artigo no *PUC Urgente* de 12/08/2013:

“O humanismo de um imortal

Fomos surpreendidos pela passagem para a eternidade de um humanista que voou em direção à verdadeira imortalidade da existência. Pelo seu aguçado humanismo, que o conduziu ao grau de imortal nesta vida transitória, Luiz Paulo Horta sempre manteve uma abertura para a fé que o levava a pensar na imortalidade de uma vida que se abre para Deus. Sedento pelos valores que humanizam as pessoas, colocando-as em comunhão mais profunda com o Sentido Absoluto da vida, Luiz Paulo soube viver e testemunhar as suas convicções mais profundas, sem ter medo de expressá-las publicamente. A música, a literatura e a fé estavam sempre presente em seus escritos, diálogos e entrevistas, iluminando suas inspirações e revelando a riqueza de um humanismo tão necessário para o mundo em que vivemos. A sabedoria e a docilidade no trato humano era um traço que fazia parte do seu modo de existir, sempre buscando respostas na fé e na razão para tentar entender a grandeza e a profundidade do mistério que envolve a dimensão imanente e transcendente do ser humano. Com um olhar profundo e um sorriso nos lábios, irradiava espontaneamente uma bondade contagiante de alguém que cultivava interiormente um depositário amoroso, sempre aberto para acolher e respeitar a diversidade de opiniões, mesmo aquelas contrárias às suas convicções mais profundas.

Os contatos, diálogos e encontros que tivemos oportunidade de compartilhar com Luiz Paulo Horta na PUC-Rio nos proporcionaram uma visão de um homem interiormente humanizado e espiritualmente sedento de buscas e respostas dos verdadeiros valores que norteiam a existência humana. Esperamos que, diante da visão do mistério eterno e definitivo, ele possa encontrar as respostas para as suas incansáveis buscas terrenais, responsáveis por transformá-lo num humanista cristão para os nossos dias. Perdemos um imortal da ABL, um Membro do Conselho de Desenvolvimento da PUC-Rio e um cristão e católico convicto, mas temos a certeza na fé que o seu testemunho de vida será inspirador para todos os que desejam um mundo mais humano, fraterno e solidário.”

PROFESSOR RICARDO OITICICA (20/10/2013)

O Professor Ricardo Oiticica, diretor do Instituto Interdisciplinar de Leitura – IILER – da PUC-Rio, morreu subitamente no dia 20 de outubro, pouco mais de um mês depois de ter assumido essa função. Era graduado em Direito pela Universidade do Estado do Rio de Janeiro (1984), mestre (1988) e doutor (1997) em Letras pela PUC-Rio. Foi pesquisador da Cátedra UNESCO de Leitura PUC-Rio e professor adjunto do Centro Universitário da Cidade. Foi Leitor da Université Stendall, em Grenoble (França), editor do jornal *Verve* e pesquisador da Fundação Biblioteca Nacional.

Mensagem do Reitor da PUC-Rio:

“A PUC-Rio manifesta seu sentimento de pesar pelo falecimento do nosso querido Professor Ricardo Oiticica, atual diretor do Instituto IILER, ocorrido na madrugada do dia 20 de outubro. A Universidade estende todo o apoio e solidariedade à sua família, além das orações para que o Senhor Deus o receba na pátria definitiva e eterna. A ele, nossa profunda gratidão pelo que fez em prol de nossa Universidade.”

Professor Pe. Josafá Carlos de Siqueira S.J.
Reitor da PUC-Rio

PROFESSOR PADRE ANTONIUS BENKÖ S.J. (25/11/2013)

O Padre Benkö faz parte do grupo daqueles que podem ser reconhecidos como construtores da PUC-Rio, em especial daquilo que chamamos o *modelo PUC*, que pode ser caracterizado de muitas formas mas que, grosso modo, integra organicamente graduação e pós-graduação, ensino e pesquisa, excelência acadêmica e compromisso social, pioneirismo e tradição, colegialidade e participação, e unidade e diversidade.

Nascido em Pècs, na Hungria, estudou Teologia na Universidade Gregoriana de Roma e Filosofia e Psicologia na Universidade de Louvain, na Bélgica, onde também fez seu doutorado em Psicologia. Veio para o Brasil em 1954 e trabalhou na PUC-Rio entre 1957 e 1975, quando retornou à Europa na intenção de voltar para a Hungria. Impedido de voltar a seu país em função do fato de ter se naturalizado brasileiro em 1959, ficou na Áustria entre 1975 e 1996, quando finalmente conseguiu retornar ao país onde nascera e onde atuou como Professor da Universidade Católica Piter Rázmány até aposentar-se.

Na PUC-Rio, criou o Centro de Orientação Psico-Pedagógica, origem do SPA (Serviço de Psicologia Aplicada), em 1960; foi um dos construtores do Departamento de Psicologia, fundado em 1963; é também um dos fundadores, em 1965, do Mestrado em Educação, pioneiro no país e, em 1966, do Mestrado em Psicologia, igualmente pioneiro; fundou e dirigiu o Departamento de Teologia em 1968; foi o grande incentivador para que jovens professores fizessem seus doutorados em excelentes universidades do exterior e foi ainda um dos principais protagonistas da implantação da Reforma Universitária na PUC-Rio. Laboratório de experimentação para as reformas que se sucederam nas universidades brasileiras, a Reforma foi a grande responsável para que a PUC-Rio deixasse de ser apenas um excelente centro de formação de profissionais das diversas áreas do conhecimento para consolidar-se como uma universidade de pesquisa, com programas de pós-graduação, laboratórios, uma das melhores bibliotecas universitárias do país e intensa atividade de pesquisadores reunidos nos diversos Departamentos que, por sua vez, conformavam os Centros.

Respeitado por professores, funcionários e estudantes e dono de uma figura imponente, o Padre Benkő surpreendeu a todos ao participar como jogador de uma memorável partida de futebol em que se enfrentaram no antigo Ginásio um time formado por professores e outro por jesuítas, cujo capitão e craque principal era o Padre Viveiros de Castro S.J., que havia jogado no time juvenil do Botafogo. O Padre Benkő jogava de óculos, e consta que era meio perna de pau.

Homem de formação e sensibilidade interdisciplinar, o Padre Benkő teve grande influência na constituição do campo da Psicologia no Brasil. É dele a redação da proposta de criação da carreira de psicólogo no Brasil (1957) e, quando da criação oficial da carreira, foi o detentor do registro número 2 de psicólogo no Brasil (1962), documento que levou consigo na volta para a Hungria e que mostrava com prazer aos amigos brasileiros que o visitavam. Em 1964 tornou-se Presidente da Associação Brasileira de Psicologia Clínica, da qual foi também Vice-Presidente em 1967. Foi ainda Conselheiro e Vice-Presidente do Conselho Regional de Psicologia do Rio de Janeiro entre 1974 e 1975.

Em 2005 voltou pela última vez ao Brasil, para as comemorações dos 40 anos do Programa de Pós-Graduação em Educação. Em janeiro de 2007 o Padre Benkő recebeu a visita de Silvia Ilg Byington, pesquisadora do Núcleo de Memória da PUC-Rio, na residência em que morava em Budapeste e compareceu à entrevista solicitada vestindo a camisa da seleção brasileira de futebol. Neste ano de 2013, por ocasião dos 50 anos do Departamento de Psicologia gravou no dia 11 de novembro, 14 dias portanto antes de sua morte, via *Skype*, uma linda entrevista para o Departamento, disponível no youtube (www.youtube.com/watch?v=3Fc5Cf2W0DU).

Todos aqueles que o conheceram como estudantes e que hoje são professores seniores das mais diversas áreas da PUC-Rio, se lembram dele com carinho e com admiração. Os que sabem de sua importância para a história da Universidade, mesmo sem tê-lo conhecido pessoalmente, partilham do mesmo respeito por ele, como atestam as mensagens reproduzidas abaixo. Na memória da PUC-Rio ele será sempre uma referência fundamental.

Mensagem do Professor J. Landeira-Fernandez, Diretor do Departamento de Psicologia:

“Prezados Colegas,

Com pesar, comunicamos o falecimento do Pe. Antonius Benkő S.J., ocorrido em 24/11/2013, aos 93 anos, na cidade de Budapeste. Tivemos a oportunidade de entrevistá-lo, por Skype, por ocasião da comemoração dos 60 anos do Departamento. O Pe. Benko foi um dos responsáveis pela fundação do Departamento de Psicologia e o pioneiro na regulamentação da profissão do psicólogo no Brasil.”

Mensagem da Professora Margarida de Souza Neves, Coordenadora do Núcleo de Memória da PUC-Rio:

“Caros colegas do Departamento de Psicologia e de toda a PUC-Rio:

O Núcleo de Memória quer unir-se a todos vocês na tristeza da perda do Padre Benkő e na alegria de tê-lo na vida e na memória da Universidade.

Ontem, dia 25 de novembro, o Núcleo de Memória foi convidado para fazer uma apresentação na reunião convocada pela Reitoria e da qual participaram todos os que dirigem e coordenam os Departamentos, os Centros e a Administração Central da Universidade. Quando projetei uma fotografia do Padre Benkő, o Padre Josafá deu a notícia de sua morte e lembramos dele com muito carinho.

Agradeço à Psicologia a divulgação da entrevista – provavelmente a última – que ele deu por ocasião dos 60 anos do Departamento. Gostaria de pedir autorização para por no site do Núcleo o link para essa entrevista. Quero também pedir a todos os que tenham fotografias ou depoimentos sobre o Padre Benkő que enviem esse material para o Núcleo de Memória (nucleodememoria@puc-rio.br) para que possamos tê-los no nosso site. As fotografias podem ser entregues na sala L263. Serão digitalizadas e devolvidas a seus donos.

Um abraço a todos e que possamos chegar aos 93 anos - ou aos anos que nos caibam viver - com 'cabeça boa', como o Padre Benkő diz ter, na entrevista, e com o coração grande que ele sempre teve."

Mensagem do Professor José Carmelo, do Departamento de Educação:

"Colegas da PUC:

Após ler as mensagens de Lucena, D'Abreu, Guida e dos demais colegas do CTCH, entendo que devo compartilhar com a comunidade PUC-Rio, a mensagem dirigida ao Pe. Benkő em 01/11/2013, no evento em que o Departamento de Psicologia homenageou seus ex-Diretores pelo 60º aniversário de sua criação.

Para as novas gerações de puquianos é importante reconhecer o papel do Pe. Benko no contexto da reforma estrutural da PUC-Rio há meio século atrás.

Mensagem proferida no evento dos 60 anos de criação do Departamento de Psicologia em 01/11/2013:

Ao representar o Pe. Benkő nesta homenagem, desejo que esta assembleia universitária - sobretudo os alunos mais jovens - vejam em mim, não apenas um amigo do homenageado.

Desejo que me vejam sobretudo como alguém convocado pelo Pe. Benkő para participar do projeto de institucionalização da PUC-Rio, como universidade, como alma mater.

Esta expressão tão comum nos EE.UU. - a universidade, como alma mater - expressa bem o processo quase MATRICIAL iniciado na década de 1960, por uma plêiade de scholars jesuítas, que moldaram naquele fase a PUC-Rio:

- Röser, Hainberger, Cullen, Amaral Rosa, nas Ciências Exatas;

- Ávila e Ozanam, nas Ciências Sociais;

- Benkő, Schuab e Machado, nas Ciências Humanas.

É neste contexto, que precisamente há 50 anos atrás - em setembro de 1963 - iniciava eu uma Pós-Graduação na Université Catholique de Louvain. Na mesma Louvain, em que Pe. Benkő se doutorou; na mesma Louvain em que Pe. Ávila coopta o Pe. Benkő para vir atuar na PUC-Rio.

É sob este modelo de 'alma mater' - de uma matriz geradora na formação de novos quadros docentes e de pesquisadores, nos EE.UU. e em Louvain - que me percebo, como convocado pelo Pe. Benkő para participar de um projeto de institucionalização do modelo PUC-Rio de universidade, no qual dois outros momentos são muito marcantes para mim:

- o primeiro momento ao final de 1965, quando Benkő, Aroldo Rodrigues e Eloiza Lopez Franco constituem o núcleo acadêmico do 1º Mestrado em Psicologia e em Educação no Brasil, e me torno então o seu Coordenador;

- o segundo momento, em 1968, quando a PUC-Rio implementa sua reforma universitária, baseada no modelo norte-americano de Departamentos articulados em Centros. É neste momento em 1968, que um grupo de jovens professores é constituído pelo Pe. Benkő como os novos Diretores dos Departamentos do CTCH, e passam assim a ser denominados os BENKISTAS. Do mesmo modo que no CTC, sob a liderança do Pe. Amaral Rosa, outros jovens professores assumiram como Diretores os Departamentos do CTC, e eram denominados os AMARALISTAS...

É portanto como um sincero benkista - alguém formado entre 1963-1968 sob a liderança do Pe. Benkő - que expresso a alegria imensa de ser o representante deste ilustre scholar jesuíta nesta assembleia universitária.

Que bem longe daqui, lá na Hungria, na pacata cidadezinha de Pilisvorosvar, ecoe a minha saudação emocionada: obrigado, Pe. Benkő."

Mensagem da Professora Maria Aparecida Mamede Neves, do Departamento de Educação:

"Colegas queridos de 45 anos de PUC.

Ao ler a mensagem de Carmelo sobre o Padre Benkő, muitas lembranças me afloraram sobre meu contato com o Padre Benkő e de quanto ele foi generoso para comigo.

Eu entrei na PUC-Rio exatamente em 1968 para fazer o mestrado em Educação nos moldes novos (para a época). Lembro-me muito bem das conversas que tive, sem ser infelizmente uma Benkiana, com o Pe. Benkő. A ele devo muitas das principais informações sobre a legalização da profissão de Psicólogo, a banca que foi constituída para avaliar os que já atuavam na área, enfim, dados preciosos que me valeram a conclusão da dissertação de Mestrado em Educação – uma pesquisa de campo sobre a Formação do Psicólogo no Brasil.

Na época, contra muitos que se opunham a que eu realizasse esse trabalho investigativo, por temerem a possibilidade de trazer a tona dados que pudessem fortalecer a guerra deflagrada pelos médicos psiquiatras contra a recente profissão, Pe. Benkő e Carlos Paes de Barros me apoiaram e garantiram a liberdade de realizar minha pesquisa. Esse trabalho logrou ser a primeira dissertação (na época chamada de tese) de Mestrado em Educação no Brasil, defendida em um programa de universidade brasileira credenciado para tal.

Assim, com ternura e emoção assisti sua fala por Skype nas comemorações do Departamento de Psicologia e, com a mesma emoção, rezo agora por ele. Que outros de nós possamos ter como exemplo a disponibilidade de Padre Benkő.”

Mensagem da Professora Ana Waleska Pollo Mendonça, do Departamento de Educação:

“Caros colegas,

Pe. Benkő foi, sem dúvida, uma figura fundamental para que a PUC-Rio fosse o que é hoje. Foi pioneiro em várias coisas. Foi responsável pela criação da nossa pós-graduação (Educação), primeira do Brasil, nos idos de 1965.

Aliás, foi o grande responsável pela implantação da pós-graduação na área das ciências humanas em geral nesta universidade, num momento em que esta era ainda privilégio das áreas tecnológicas. Quem o conheceu e teve o privilégio de conviver com ele, aprendia sempre muito. Obrigada a vocês da Psicologia por partilhar conosco essa entrevista, possivelmente a última, que retrata tão bem a sua figura serena e ainda tão lúcida aos 93 anos.”

Mensagem da Professora Vera Candau, do Departamento de Educação:

“Amigos e amigas,

O Pe. Benkő foi/é uma pessoa muito especial. Sereno, atencioso e com visão de futuro foi fundamental para a pós-graduação em Ciências Humanas da PUC-Rio. Lembro, ainda aluna da PUC, das conversas com ele, sempre procurando que cada pessoa desse o melhor de si e nos incentivando a seguir em frente com entusiasmo. Certamente sua pessoa foi muito importante para a minha formação pessoal e profissional. E não sou a única...”

Mensagem do Professor Luiz Brandão, Diretor do Departamento de Administração:

“Em nome do Departamento de Administração, prestamos nossas condolências e pêsames pelo falecimento do Pe. Benkő. Os nossos sentimentos estão com os familiares e amigos neste momento de pesar.”

Mensagem do Professor Luiz Roberto Cunha, do Departamento de Economia, Decano do CCS:

“Conheci Pe. Benkő quando aluno de Economia em 1967, já namorando Bebel, aluna de Letras, fui procurá-la numa das salas do Leme. Como ela estava em aula, coloquei a cara no vidro para que ela me visse... Quem veio me dar um ‘puxão de orelha’ foi o Pe. Benkő, que estava dando a aula. Depois fizemos retiros coordenados por ele e em 1970 ele nos casou na capela da PUC-Rio...”

Há muitos anos atrás, quando ele veio ao Brasil fui procurá-lo para relembrar os ‘velhos bons tempos’, ele sempre muito interessado em saber sobre a PUC e a vida dos seus amigos e ex-alunos.”

Mensagem do Professor Carlos José Pereira de Lucena, do Departamento de Informática:

“Não me surpreende a serenidade do Pe. Benkő. Ele era uma pessoa ímpar quando programávamos juntos um ‘enorme’ computador no início dos anos sessenta e quando ele nos casou com carinho, sotaque e enorme amizade quase há 50 anos. Enorme saudade.”

Mensagem do Professor José Carlos D'Abreu, do Departamento de Engenharia de Materiais:

“Pe. Benkő, personalidade forte e grande figura humana! Sua mensagem de amor, ao batizar minha primeira filha, ainda está muito presente entre nós. Que Deus acolha este grande amigo e conselheiro.”

Mensagem do Professor Fernando Rizzo, do Departamento de Engenharia de Materiais:

“Como parte da ‘velha guarda’ que teve a oportunidade de conviver com Pe. Benkő durante seus anos na PUC-Rio, gostaria de também contribuir com esta série de depoimentos, endossando o reconhecimento de uma figura singular de nossa trajetória, pois além da expressiva contribuição para a implantação de um novo modelo acadêmico na Universidade, caracterizou-se pela seriedade, dedicação e generosidade com que tratava seus alunos e colegas.

Agradeço ao Núcleo de Memória da PUC-Rio por registrar para as próximas gerações a relevante participação do Pe. Benkő em nossa história.”

Mensagem do Professor Fernando Tenório, do Departamento de Psicologia:

“Realmente foi uma alegria que o Departamento e os professores que o conheceram pessoalmente tenham podido homenageá-lo em vida. Ele deve ter ficado realmente muito contente com os 60 anos do Departamento e com a homenagem.

Tem um samba do Nelson Cavaquinho que se chama ‘Flores em vida’ e que diz: ‘me dê as flores em vida, o carinho e a mão amiga, para aliviar meus ais. Depois que eu me chamar saudade, não preciso de vaidade, quero preces e nada mais’.

Parabéns a vocês que deram as flores em vida.”

Mensagem da Professora Eliana Freire, do Departamento de Psicologia:

“Como eu disse há pouco ao Bernard Rangé, colega de turma da psicologia em 1967 [...], quem conviveu com essa imensa, forte, sabia, exigente e amorosa figura que foi o Pe. Benkő jamais esquecerá! Em sua última entrevista no Skype, muitas boas memórias me vieram com sua voz de barítono dramático ao fundo. Ai de nós alunos que ousássemos chegar um minuto atrasados! Velhos tempos!

Lamento muito a perda de nosso mestre, mas certamente foi uma vida vivida plenamente. E este recado do amor que ele nos deixa, na entrevista no Skype, creio estar gravado a ferro e fogo em nossos corações.

Somos mesmo abençoados por termos convivido com ele.”

Mensagem da Professora Elizabeth Ribeiro, do Departamento de Psicologia:

“Vi o vídeo do Padre Benkő agora e fiquei profundamente emocionada. Padre Benkő foi meu primeiro professor e foi muito importante para mim. Foi muito bom ter esse depoimento dele. O Carmelo sempre dizia que ele estava bem, mas acabei nunca escrevendo para ele. Poder ouvir uma última vez as coisas que ele dizia - sobre a importância do outro - fez muito bem.”

Mensagem da Professora Regina Murat, do Departamento de Psicologia:

“Tenho as fotos da festa de 40 anos do SPA (maio de 2000), quando Pe. Benkő esteve pela última vez no Brasil. Na época, eu era a Coordenadora do SPA. O Departamento já enviou estas fotos para vocês no Núcleo de Memória? Se não, posso levar na próxima semana.”

Mensagem do Professor Augusto César Pinheiro da Silva, do Departamento de Geografia e Meio Ambiente:

“A apresentação e citação, pela Professora Margarida de Souza Neves, do Núcleo de Memória da PUC-Rio, do Pe. Benkő no evento ocorrido no dia 25 de novembro na Casa de Retiro de São Conrado foi uma homenagem muito bonita para uma personalidade fundante da instituição. Para quem não o conhecia a sua história como eu, essa homenagem ficará guardada na memória presente.”

PROFESSOR CARLOS ALBERTO TEIXEIRA SERRA (29/11/2013)

O Professor Serra formou-se em Geografia pela PUC-Rio e trabalhou na Universidade entre 1966 e 2000.

No início de suas atividades docentes, tal como em seu período como aluno de graduação, Geografia e História, ainda que constituindo dois departamentos separados, tinham um único Diretor e uma mesma estrutura administrativa. Por muitos anos Carlos Alberto Serra podia ser visto no quinto andar da Ala Frings, como professor de Geografia Humana, como Coordenador do Curso de Geografia e mais tarde como Diretor dos Departamentos de Geografia e História. Foi colaborador direto do Dr. Fábio Macedo Soares Guimarães quando este exerceu a direção dos dois Departamentos. Também atuou no Decanato do CCS por várias gestões, como Coordenador Setorial de Graduação e como membro da Comissão de Vestibular.

Serra, como era chamado por seus colegas, colaborou também com a PUC-Rio através da participação nos órgãos colegiados do Departamento de Geografia, do CCS, e da Administração Central.

São poucos hoje os professores do Departamento de Geografia que conviveram com o Professor Serra durante o seu longo período como docente da PUC-Rio, mas o livro publicado pelo Núcleo de Memória da PUC-Rio em comemoração dos 70 anos da Universidade estampa, em sua página 117, uma fotografia de 1971, pertencente ao acervo pessoal do funcionário José Paím, de um time de futebol composto por professores e funcionários no qual o Professor Serra, então um jovem de cabelos longos, aparece na primeira fila, à direita da foto, devidamente uniformizado como jogador do time ao lado de outros colegas tais como os Professores Augusto Sampaio, Clóvis Dottori e Ilmar Rohloff de Mattos.





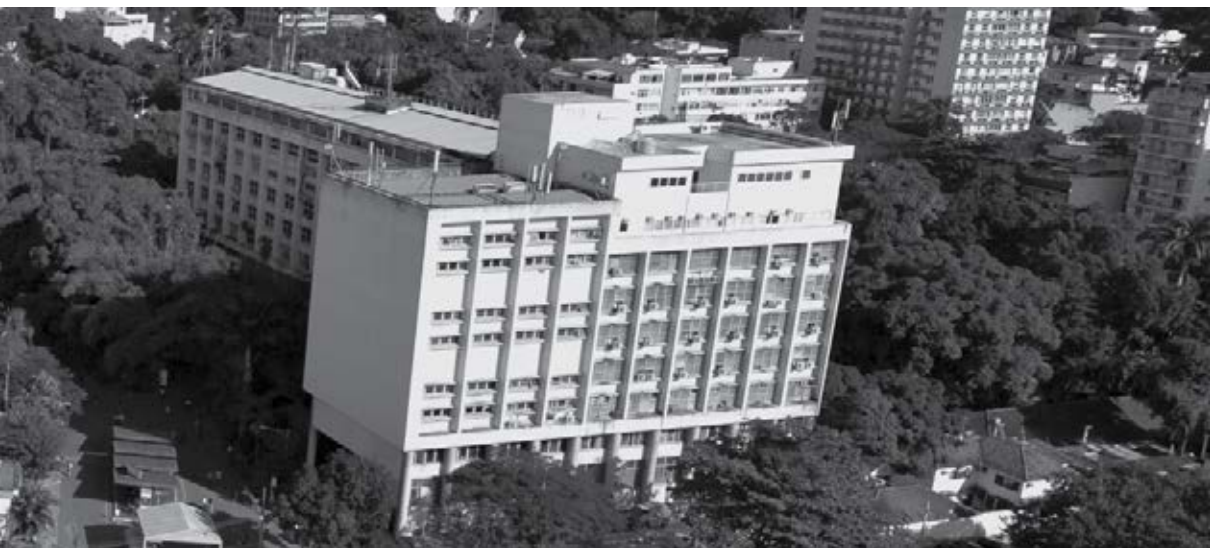

Administração **Central**

GRÃO-CHANCELER ■

MANTENEDORA ■

REITORIA ■

VICE-REITORIAS ■

VICE-REITORIA PARA ASSUNTOS ACADÊMICOS

VICE-REITORIA PARA ASSUNTOS ADMINISTRATIVOS

VICE-REITORIA PARA ASSUNTOS COMUNITÁRIOS

VICE-REITORIA PARA ASSUNTOS DE DESENVOLVIMENTO

ÓRGÃOS COLEGIADOS ■

Grão-Chanceler

Rua Benjamin Constant, 23, 6º andar – Glória
CEP: 20241-150 – Rio de Janeiro – RJ – Brasil
Telefone: 55 21 22923132

A Pontifícia Universidade Católica do Rio de Janeiro tem suas altas finalidades realizadas sob a autoridade suprema do Grão-Chanceler. Compete ao Arcebispo Metropolitano da Cidade de São Sebastião do Rio de Janeiro a função de Grão-Chanceler.



GRÃO-CHANCELER

Dom Orani João Tempesta, O. Cist.

Arcebispo Metropolitano da Cidade de
São Sebastião do Rio de Janeiro

E-mail: gabinetearquebispo@arquidiocese.org.br

PRESIDENTE

Prof. Pe. Pedro Magalhães Guimarães Ferreira S.J.

ASSESSORA ADMINISTRATIVA

Ivone de Figueiredo Santos
E-mail: ifs@puc-rio.br
Telefones: 55 21 35271120 | 1121

CONSELHO DIRETOR

Prof. Pe. Pedro Magalhães Guimarães Ferreira S.J. – Presidente
Dom Antonio Augusto Dias Duarte
Dom Paulo Cezar Costa – Bispo Auxiliar da Arquidiocese do
Rio de Janeiro
Prof. Pe. Luis Correa Lima S.J.
Prof. Carlos Alberto Serpa de Oliveira

CONSELHO FISCAL

Prof. Luiz Bevilacqua
Eng. José Alfredo Charnaux Sertã
Adv. Dirceu Alves Pinto
Prof. José Raymundo Martins Romeo – Suplente
Prof. Paulo Cesar de Mendonça Motta – Suplente (até março)

MEMBROS ASSOCIADOS

Prof. Pe. Pedro Magalhães Guimarães Ferreira S.J. – Presidente
Dom Antonio Augusto Dias Duarte
Dom Paulo Cezar Costa
Prof. Pe. Luis Correa Lima S.J.
Prof. Carlos Alberto Serpa de Oliveira
Prof. Pe. Paul Alexander Schweitzer S.J.
Adv. Alfredo Lamy Filho
Eng. Nelson Janot Marinho (até março)
Profa. Maria Angela Campelo de Melo
Prof. Paulo Cesar de Mendonça Motta (a partir de abril)

Reitoria

Rua Marquês de São Vicente, 225
Edifício da Amizade – Ala Kennedy, 2º andar – Gávea
CEP: 22451-900 – Rio de Janeiro – RJ – Brasil
Telefones: 55 21 35271120 | 1121 | Fax: 55 21 35271119

A Reitoria, exercida por um Reitor, é o órgão executivo supremo que superintende, coordena e fiscaliza todas as atividades universitárias. O Reitor é auxiliado por um Vice-Reitor e também por outros Vice-Reitores setoriais, nomeados por ele, com prévia autorização do Grão-Chanceler.



REITOR

Prof. Pe. Josafá Carlos de Siqueira S.J.

E-mail: josafa@puc-rio.br

Vice-Reitoria

O Vice-Reitor, a quem compete substituir o Reitor em suas ausências e impedimentos, bem como exercer as funções e executar as tarefas delegadas por ele, é nomeado pelo Grão-Chanceler, por indicação deste, ouvida a Sociedade Brasileira de Educação, por período igual e simultâneo ao do Reitor.

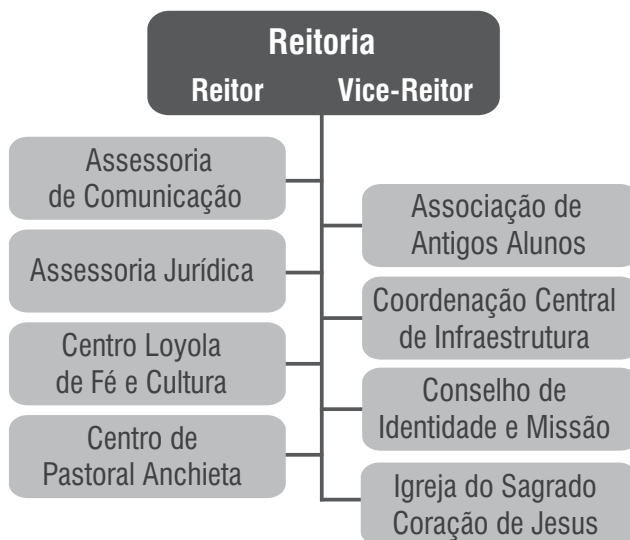

VICE-REITOR

Prof. Pe. Francisco Ivern Simó S.J.
E-mail: fivern@puc-rio.br

VICE-REITOR PARA ASSUNTOS ACADÊMICOS

Prof. José Ricardo Bergmann
E-mail: bergmann@puc-rio.br

VICE-REITOR PARA ASSUNTOS ADMINISTRATIVOS

Prof. Luiz Carlos Scavarda do Carmo
E-mail: scavarda@puc-rio.br

VICE-REITOR PARA ASSUNTOS COMUNITÁRIOS

Prof. Augusto Luiz Duarte Lopes Sampaio
E-mail: asampaio@puc-rio.br

VICE-REITOR PARA ASSUNTOS DE DESENVOLVIMENTO

Prof. Sérgio de Almeida Bruni
E-mail: sergio.bruni@puc-rio.br

Reitoria

EQUIPE DO GABINETE

Alécia Suaid Moura

Telefones: 55 21 35271120 | 1121 | E-mail: asm@puc-rio.br

Ivone de Figueiredo Santos

Telefones: 55 21 35271120 | 1121 | E-mail: ifs@puc-rio.br

Pedro Luiz Soares Ferreira

Telefones: 55 21 35271120 | 1121

Assessorias da Reitoria

ASSESSOR ESPECIAL

Prof. Danilo Marcondes de Souza Filho

E-mail: danilo@puc-rio.br

Telefone: 55 21 35271298

ASSESSORIA JURÍDICA

Localização Rua Marquês de São Vicente, 225

Edifício da Amizade, Ala Kennedy, 2º andar – Gávea

CEP: 22451-900 – Rio de Janeiro – RJ – Brasil

Telefone: 55 21 35271130

ASSESSOR JURÍDICO

Prof. Gustavo Sénèchal de Goffredo

E-mail: senechal@puc-rio.br

ASSESSORES JURÍDICOS ADJUNTOS

Prof. Fábio Carvalho Leite

E-mail: fabiojur@puc-rio.br

Mariele Lima Escocard

E-mail: mariele@puc-rio.br

Taís Nasser Villela

E-mail: tais@puc-rio.br

EQUIPE

Ruth Ferreira da Silva

E-mail: rutsilva@puc-rio.br

Rafael Araujo Magalhães

Gustavo Souza da Costa

ASSESSORIA DE COMUNICAÇÃO

Localização Rua Marquês de São Vicente, 225

Edifício da Amizade, Ala Kennedy, 4º andar – Gávea

CEP: 22451-900 – Rio de Janeiro – RJ – Brasil

Telefone: 55 21 35271140 | E-mail: assessoria.comunicar@puc-rio.br

ASSESSORA DE COMUNICAÇÃO SOCIAL DA REITORIA

Profa. Lilian Saback de Sá Moraes (até julho)

E-mail: liliansaback@puc-rio.br

Profa. Júlia Cruz (a partir de agosto)

E-mail: juliacruz.comunicar@gmail.com

Unidades Complementares e Órgãos Vinculados

CENTRO LOYOLA DE FÉ E CULTURA – CLFC

Localização Estrada da Gávea, 1 – Gávea

CEP: 22451-260 – Rio de Janeiro – RJ – Brasil

Telefone: 55 21 35272010

E-mail: cloyola@clfc.puc-rio.br | Site: www.clfc.puc-rio.br

DIRETOR

Pe. José Maria Fernandes Machado S.J.

E-mail: cloyola@puc-rio.br

EQUIPE

Alessandra Cruz

E-mail: cloyola@puc-rio.br

Francisca Sônia Ribeiro Pinto Fontes

E-mail: frsonia@puc-rio.br

Helber Augusto de Paiva

E-mail: helber@puc-rio.br

Joice Elen Bittencourt

E-mail: joice@puc-rio.br

Julio Cesar Pereira da Silva

E-mail: cloyola@puc-rio.br

Monica de Almeida Aguiar

E-mail: monica@puc-rio.br

Rodrigo Policeno

E-mail: rodrigopoliceno@puc-rio.br

Rogério Costa de Araújo

E-mail: cloyola@puc-rio.br

CENTRO DE PASTORAL ANCHIETA – CPA

Localização Rua Marquês de São Vicente, 225 – Gávea

Subsolo da Igreja do Sagrado Coração de Jesus

CEP: 22451-900 – Rio de Janeiro – RJ – Brasil

Telefone: 55 21 35271047 | Fax: 55 21 35271349

E-mail: belem@puc-rio.br

COORDENADOR

Pe. José Abel de Sousa S.J.

EQUIPE

Claudia Nascimento de Oliveira

Daniel Luiz Arrebola

Leandro Ferreira Assis
Malena Quintanilha Monteiro de Oliveira
Maria de Belém da Silva Gomes
Patricia Cristina Rodrigues
Patricia Souza Gabrig
Walmir Gonçalves da Silva Junior

IGREJA DO SAGRADO CORAÇÃO DE JESUS

Localização Rua Marquês de São Vicente, 225 – Gávea
CEP: 22451-900 – Rio de Janeiro – RJ – Brasil
Telefone: 55 21 35271350 | 1367
E-mail: liliambrum@hotmail.com

REITOR DA IGREJA

Pe. Djalma Rodrigues de Andrade

EQUIPE

Lilian Rodrigues Brum
Sonia Maria Rasuck

Coordenações

COORDENAÇÃO CENTRAL DE INFRAESTRUTURA – CCIE

Localização Rua Marquês de São Vicente, 225
Edifício Cardeal Leme, sala 335 – Gávea
CEP: 22451-900 – Rio de Janeiro – RJ – Brasil
Telefone: 55 21 35271244 | 1129
Fax: 55 21 35271711

COORDENADOR

Prof. Moisés Henrique Swarcman
E-mail: moises@ele.puc-rio.br

ASSISTENTE DE COORDENAÇÃO

Rodrigo Polycarpo Silva Santos
E-mail: rpolycarpo@puc-rio.br

EQUIPE

Felipe Monteiro Oliveira dos Santos
E-mail: fmoliveira@puc-rio.br
Luciana Vaz da Fonseca
E-mail: luciana-vaz@puc-rio.br
Adler Rolim do Carmo
E-mail: adler@puc-rio.br

Unidades Complementares e Órgãos Vinculados à Vice-Reitoria

CONSELHO DE IDENTIDADE E MISSÃO – CIM

Prof. Pe. Francisco Ivern Simó S.J. – Presidente
Prof. Pe. Josafá Carlos de Siqueira S.J.
Prof. Augusto Luiz Duarte Lopes Sampaio
Prof. João Geraldo Bellochio
Prof. Pe. José Abel de Sousa S.J.
Pe. Djalma Rodrigues de Andrade
Pe. José Maria Fernandes Machado S.J.
Prof. Paulo Fernando Carneiro de Andrade
Profa. Eliana Lúcia Madureira Yunes Garcia
Prof. Pe. Luis Correa Lima S.J.
Prof. Enio Frota da Silveira
Profa. Denise Pini Rosalem da Fonseca
Profa. Andréia Clapp Salvador
Prof. Pe. Paul Schweitzer S.J.
Prof. Roberto Cintra Martins
Profa. Daniela Trejos Vargas
Prof. Pe. Geraldo Dôndici Vieira
Thelma Maria Albuquerque Ono
Anair Oliveira dos Santos
Alexandre Medeiros de Araujo

ASSOCIAÇÃO DE ANTIGOS ALUNOS – AaA

Localização Rua Marquês de São Vicente, 225
Edifício Cardeal Leme, sobreloja – Gávea
CEP: 22451-900 – Rio de Janeiro – RJ – Brasil
Telefone: 55 21 35271466 | 1467
E-mail: aaa@aaa.puc-rio.br
Site: www.aaapucrio.com.br

DIRETORIA

Andrea Cecília Ramal – Presidente
Ricardo Lagares Henriques – Vice-Presidente e Diretor Tesoureiro
Luiz Augusto de Oliveira Candiota – Diretor de Relações Públicas

EQUIPE

Edna Miquelina Negrel Hargreaves
Alberto Keiiti Yamamoto

Balanço do Ano

Prof. Pe. Josafá Carlos de Siqueira S.J.

Reitor da PUC-Rio

No ano de 2013, além das inúmeras conquistas e premiações acadêmicas, e da manutenção de nosso lugar confortável nos *rankings* entre as universidades brasileiras, a nossa PUC-Rio foi evidenciada interna e externamente por três acontecimentos significativos. O primeiro, certamente o mais relevante, foi a comemoração dos 50 anos da Pós-Graduação. A opção feita pela Universidade em investir e formar docentes, para atender a uma demanda nacional de melhoria do ensino de Pós-Graduação no país, foi um passo importante na sua trajetória histórica, marcando assim um processo que vem se consolidando ao longo dos anos, desde a década de 1960. Não resta dúvida de que a força de uma Pós-Graduação de excelência foi decisiva para transformar a PUC-Rio numa Universidade de pesquisa. Hoje, com seus 30 cursos de Mestrado e 24 de Doutorado, a PUC-Rio mostra a sua diferença em relação a outras instituições de Ensino Superior no Brasil.

O segundo foi a aquisição de novos espaços físicos para atender às necessidades do ensino e da pesquisa na Universidade. Destacam-se o novo prédio da Petrobras, a nova sede da Medicina (MED-PUC), a compra do Colégio São Marcelo e a doação dos recursos, feita por um antigo aluno da PUC-Rio, para a construção do novo prédio para o Departamento de Artes e Design, que terá início em 2014.

O terceiro acontecimento está relacionado ao papel importante que a PUC-Rio teve na Jornada Mundial da Juventude (JMJ), no que se refere às seguintes questões: apoio técnico e acadêmico no *media training* para o clero da Arquidiocese do Rio de Janeiro; no planejamento e acompanhamento do Centro de Gestão Integrada de Risco (CGIR) para acompanhar a movimentação espacial e logística de mais de 3 milhões de pessoas; na colaboração com o sistema de gestão contábil para acompanhar o processo da JMJ; na realização do primeiro encontro inter-religioso das jornadas mundiais da juventude, ocorrido no auditório Padre Anchieta, com participação de representantes do judaísmo, cristianismo e islamismo; na realização da Conferência da Sustentabilidade, realizada no auditório do RDC; na confecção do *Guia ecológico* que foi distribuído a todos os peregrinos; na acolhida do grupo internacional do Movimento Magis e MEJ, cujos jovens ficaram hospedados no ginásio da PUC-Rio; e, finalmente, na cobertura completa do Projeto Comunicar, que confeccionou um número especial do *Jornal da PUC* para o referido evento. Todos estes documentos foram entregues pessoalmente pelo Reitor da Universidade ao Papa Francisco em Roma.

A Reitoria agradece a todos os membros da comunidade educativa da PUC-Rio pelos esforços e colaboração em prol de uma Universidade que zela pela qualidade, inclusão social e educacional, sustentabilidade ambiental e pertencimento institucional de seus alunos, professores e funcionários.

Balanço do Ano

Prof. Pe. Francisco Ivern S.J.
Vice-Reitor

São quatro as responsabilidades confiadas atualmente ao Vice-Reitor, além das estatutárias de substituir o Reitor nas suas ausências e impedimentos: 1) acompanhar o trabalho da Coordenação de Infra-Estrutura (CCIE); 2) presidir o Conselho de Identidade e Missão (CIM); 3) acompanhar as atividades da Associação de Antigos Alunos (AaA) e 4) manter contato com a Associação das Universidades Confiadas aos Cuidados da Companhia de Jesus na América Latina (AUSJAL). Além dessas responsabilidades, o Vice-Reitor também, por delegação do Reitor, geralmente recebe as delegações de universidades, sobretudo estrangeiras, que desejam estabelecer vínculos ou assinar convênios com a PUC-Rio:

- a) A CCIE: As numerosas demandas por espaço físico recebidas em 2013 de Departamentos, laboratórios, Unidades Complementares e outros projetos de pesquisa revelam a “saturação” que experimenta o *campus* da Gávea e a necessidade de procurar mais espaços fora, mas perto do *campus*, como a PUC já vem fazendo nesses últimos anos: por exemplo, o Colégio São Marcelo (comprado em 2013), a mansão ao lado do Colégio, a propriedade na Estrada Santa Marinha (Departamento de Biologia) e o Centro Loyola na Estrada da Gávea cuja propriedade já foi doada à PUC há muitos anos.
- b) AaA: A Associação, como a sua atual presidenta também acredita, deveria ser repensada para dar-lhe maior relevância e estreitar ainda mais as suas relações com a PUC-Rio. Uma iniciativa interessante apresentada em 2013 por um grupo de ex-alunos é a criação de um fundo no contexto da CVM para ajudar a PUC nos seus projetos. Essa proposta está sendo examinada para comprovar a sua compatibilidade com a PUC-Rio como entidade filantrópica.
- c) CIM: Não houve reuniões do CIM em 2013 nem pedidos por parte dos seus membros para que houvesse, o que revela a dificuldade de dar maior relevância e tornar efetivas na vida da Universidade as propostas oriundas desse Conselho e conseqüentemente a necessidade de repensar o seu papel na Universidade e as suas relações com outras Unidades como, por exemplo, a Pastoral da PUC-Rio.

As numerosas visitas de universidades estrangeiras durante 2013 revelam mais uma vez o prestígio que a PUC-Rio usufrui e, ao mesmo tempo, como já se está tentando fazer, a necessidade de elaborar uma política “internacional” da nossa Universidade para melhor enquadrar e valorizar ainda mais essas relações com as universidades estrangeiras.

Vice-Reitoria para Assuntos Acadêmicos – VRAC

Rua Marquês de São Vicente, 225
Edifício da Amizade – Ala Kennedy, sala 201 – Gávea
CEP: 222451-900 – Rio de Janeiro – RJ – Brasil
Telefone: 55 21 35271134 | Fax: 55 21 35271132
E-mail: vrac@puc-rio.br | www.puc-rio.br/sobrepuc/admin/vrac

A Vice-Reitoria para Assuntos Acadêmicos é o órgão da administração central da Universidade responsável pela coordenação de todas as atividades acadêmicas de Graduação, Pós-Graduação e Extensão.

ORGANOGRAMA

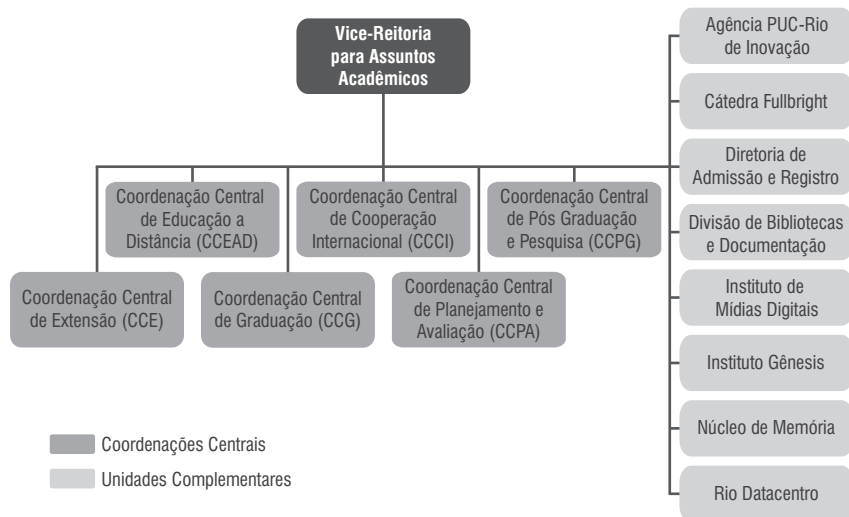

VICE-REITOR

Prof. José Ricardo Bergmann
E-mail: vrac@puc-rio.br

EQUIPE DO GABINETE

Ana Lúcia Sergio Einloft
Elizabeth Salvo Brito Jazbik
José Pedro Juvêncio
Alexandre Rodrigues Feijão
Leandro Assis da Silva

ASSESSORA DE COMUNICAÇÃO

Renata Arruda Ratton
E-mail: renataratton@puc-rio.br

Coordenações

COORDENAÇÃO CENTRAL DE PÓS-GRADUAÇÃO E PESQUISA – CCPG

Localização Rua Marquês de São Vicente, 225
Edifício da Amizade – Ala Kennedy, 2º andar – Gávea
CEP: 22451-900 – Rio de Janeiro – RJ – Brasil
Telefones: 55 21 35271613 | Fax: 55 21 35271132
E-mail: ccpg@puc-rio.br | Site: www.puc-rio.br/ensinopesq/ccpg

COORDENADOR

Prof. Paulo César Duque Estrada
E-mail: pcde@puc-rio.br

EQUIPE

Ana Zélia Saboia Martins
Célia Maria de Souza Pereira
Jorge dos Santos
Nilton do Rosário Vollotão

COORDENAÇÃO CENTRAL DE GRADUAÇÃO – CCG

Localização Rua Marquês de São Vicente, 225
Edifício da Amizade, Ala Kennedy, 2º andar – Gávea
CEP: 22451-900 – Rio de Janeiro – RJ – Brasil
Telefone: 55 21 35271137 | Fax: 55 21 35271132
E-mail: ccg@puc-rio.br | Site: www.puc-rio.br/ensinopesq/ccg

COORDENADORA

Profa. Daniela Trejos Vargas
E-mail: dvargas@puc-rio.br

EQUIPE

Isabela Achkar de Mendonça Pinto Farah
Adriana de Figueiredo Mendonça dos Santos
Olivia Balaguer Sequeira

COORDENAÇÃO DE LICENCIATURAS – CL

LIGADA À COORDENAÇÃO CENTRAL DE GRADUAÇÃO

Localização Rua Marquês de São Vicente, 225
Edifício da Amizade, Ala Kennedy, 2º andar – Gávea
CEP: 22451-900 – Rio de Janeiro – RJ – Brasil
Telefone: 55 21 35271418 | E-mail: ccg-lic@puc-rio.br

COORDENADORA

Profa. Maria Rita Passeri Salomão
E-mail: mritasal@puc-rio.br

EQUIPE

Olivia Balaguer Sequeira

COORDENAÇÃO DE VESTIBULAR – CVEST

LIGADA À COORDENAÇÃO CENTRAL DE GRADUAÇÃO

Localização Rua Marquês de São Vicente, 225
Edifício Cardeal Leme, térreo – Gávea
CEP: 22451-900 – Rio de Janeiro – RJ – Brasil
Telefone: 55 21 35271000 | E-mail: vest@puc-rio.br

COORDENADORA

Profa. Marta de Souza Lima Velasco
E-mail: vestcoor@puc-rio.br

EQUIPE

Paulo dos Santos Albuquerque
Maurício Oliveira Veras

COORDENAÇÃO CENTRAL DE PLANEJAMENTO E AVALIAÇÃO – CCPA

Localização Rua Marquês de São Vicente, 225
Edifício da Amizade, Ala Kennedy, 2º andar – Gávea
CEP: 22451-900 – Rio de Janeiro – RJ – Brasil
Telefone: 55 21 35271618 | Fax: 55 21 35271132
E-mails: cpa@puc-rio.br; equipeccpa@puc-rio.br
Site: www.puc-rio.br/sobrepuc/depto/ccpa

COORDENADOR

Prof. Marco Antonio Casanova
E-mail: casanova@inf.puc-rio.br

EQUIPE

Carla Faria Leitão
Luzia Rosa Angeli
Carla Gonçalves Ourofino
Patrícia Rodrigues Heizer Villela

COORDENAÇÃO CENTRAL DE EXTENSÃO – CCE

Localização Rua Marquês de São Vicente, 225
Casa XV – Gávea
CEP: 22451-900 – Rio de Janeiro – RJ – Brasil
Telefones: 55 21 35271384 | 0800 9709556
E-mail: infocce@puc-rio.br
Site: www.cce.puc-rio.br

CCE – Gávea

Rua Marquês de São Vicente, 225
Casa XV | Telefone: 55 21 35271384

CCE – Centro

Av. Marechal Câmara, 186, 7º andar
Telefones: 55 21 22208682 | 5935

CCE – Barra

Av. das Américas, 3.434, bl. 7, térreo
Telefone: 55 21 976585167

CCE – Caxias

Rua Benjamin da Rocha Júnior, 6, São Bento, Duque de Caxias – RJ
Telefone: 55 21 27711148

COORDENADOR CENTRAL

Prof. Alfredo Jefferson de Oliveira
E-mail: alfredocce@puc-rio.br
Data da posse: 5/3/2013 | Nº da portaria: 08/2013

EQUIPE

Caio Rabelo Oliveira
Camila Dias Batista Borges
Érica da Hora Costa
Fernanda Alves Soares
Fernanda da Silva Aparício Pina
Mônica Lisboa Ramos

COORDENAÇÃO CENTRAL DE COOPERAÇÃO INTERNACIONAL – CCCI

Localização Rua Marquês de São Vicente, 225
Edifício Padre Leonel Franca, 8º andar – Gávea
CEP: 22451-900 – Rio de Janeiro – RJ – Brasil
Telefones: 55 21 35271577 | 1578 | Fax: 55 21 35271132
E-mail: atende-ccci@puc-rio.br | Site: www.puc-rio.br/ccci

COORDENADORA

Profa. Rosa Marina de Brito Meyer

COORDENADOR ADJUNTO

Prof. Ricardo Borges Alencar
E-mail: deputy-ccci@puc-rio.br

EQUIPE

Carla Verônica Siqueira Rodrigues
Linda Cristina Silva Pontes de Sousa
Daniel Vassallo Castro
Kledson Jônio Cardoso da Silva

Denis da Costa Neves
Victor Leite Ferreira
Guilherme do Nascimento Araújo
Camila Guo Tianwei
Nancy Guimarães da Silva

COORDENAÇÃO CENTRAL DE EDUCAÇÃO A DISTÂNCIA – CCEAD

Localização Rua Marquês de São Vicente, 225
Edifício Padre Leonel Franca, 2º andar – Gávea
CEP: 22451-900 – Rio de Janeiro – RJ – Brasil
Telefone: 55 21 35271554 | 1555 | 1456
Fax: 55 21 35271132
E-mail: gilda@ccead.puc-rio.br
Site: www.ccead.puc-rio.br

COORDENADORA

Profa. Gilda Helena Bernardino de Campos
E-mail: gilda@ccead.puc-rio.br

EQUIPE

Luiz Claudio Galvão de Andrade
Bernardo Pereira Nunes
Igor de Oliveira Martins
Maria Leticia Correia Meliga

Unidades Complementares e Órgãos Vinculados

DIVISÃO DE BIBLIOTECAS E DOCUMENTAÇÃO – DBD

Biblioteca Central

Localização Rua Marquês de São Vicente, 225
Edifício da Amizade, Ala Frings, 3º andar – Gávea
CEP: 22451-900 – Rio de Janeiro – RJ – Brasil
Telefones: 55 21 35271963 | 1092 | 1714 | 1376
Fax: 55 21 35271089
E-mail: biblio@dbd.puc-rio.br | Site: www.dbd.puc-rio.br

Biblioteca Setorial dos Centros de Ciências Sociais e de Teologia e Ciências Humanas

Localização Rua Marquês de São Vicente, 225
Edifício da Amizade, Ala Frings, 2º piso da Biblioteca Central
Gávea – CEP: 22451-900 – Rio de Janeiro – RJ – Brasil
Telefone: 55 21 35271963
E-mail: bcentral@dbd.puc-rio.br

Biblioteca Setorial do Centro Técnico-Científico

Localização Rua Marquês de São Vicente, 225
Edifício Cardeal Leme, 7º andar – Gávea
CEP: 22451-900– Rio de Janeiro – RJ – Brasil
Telefones: 55 21 35271715 | 1994
E-mail: bsctc@puc-rio.br

Biblioteca Setorial de Informática

Localização Rua Marquês de São Vicente, 225
Edifício do Rio Datacentro – RDC, 4º andar – Gávea
CEP: 22451-900 – Rio de Janeiro – RJ – Brasil
Telefone: 55 21 35271516
E-mail: bib-di@inf.puc-rio.br

Biblioteca Setorial do CETUC

Localização Rua Marquês de São Vicente, 225
Edifício da Amizade, Ala Kennedy, 7º andar – Gávea
CEP: 22451-900 – Rio de Janeiro – RJ – Brasil
Telefone: 55 21 35271675
E-mail: bsctetuc@cetuc.puc-rio.br

DIRETORA

Dolores Rodriguez Perez
E-mail: dolores@dbd.puc-rio.br

EQUIPE

Monica Elisa Santiago Oliveira
Patrícia Lima
Giuliano da Costa Pereira Ferreira
Carmo Souza Dias dos Santos
Cristina Braga Ribeiro
Severina Ramos da Silva
Felipe Nogueira da Silva

RIO DATACENTRO – RDC

Localização Rua Marquês de São Vicente, 225
Edifício Rio Datacentro – Gávea
CEP: 22451-900 – Rio de Janeiro – RJ – Brasil
Telefone: 55 21 35271480 | 1477 | 1478 | Fax: 55 21 35271491
E-mail: admrdc@puc-rio.br | Site: www.puc-rio.br/rdc

DIRETOR

Prof. José Raimundo Lopes Oliveira
E-mail: oliv@puc-rio.br

EQUIPE

Márcia da Silva Campos – Apoio Administrativo
Eng.^a Paula Cyrillo Gomes – Apoio Técnico
Profa. Maria das Graças de Almeida Chagas – Multimídia
Eng.^a Lea Deborah Rejtman – Sistemas Acadêmicos

DIRETORIA DE ADMISSÃO E REGISTRO – DAR

Localização Rua Marquês de São Vicente, 225
Edifício Cardeal Leme, térreo – Gávea
CEP: 22451-900 – Rio de Janeiro – RJ – Brasil
Telefones: 55 21 35271341 | Fax: 55 21 35271345
E-mail: dar@puc-rio.br | Site: www.puc-rio.br/sobrepucc/depto/dar

DIRETOR

Prof. Washington Braga Filho
E-mail: wbraga@puc-rio.br

EQUIPE

Antonio Carlos Gonçalves de Oliveira
Carolina Pucci Santos
Deborah Lucia Sabat Pereira
Patrícia Helena Larangeiras da Silva
Renata Guilherme Montalvão da Silva
Zenaide Maria Olivetti

PROGRAMA INSTITUCIONAL DE INICIAÇÃO CIENTÍFICA DO CNPq – PIBIC

Localização Rua Marquês de São Vicente, 225
Edifício da Amizade, Ala Kennedy, 2º andar – Gávea
CEP: 22451-900 – Rio de Janeiro – RJ – Brasil
Telefone: 55 21 35271613
E-mail: pibic@puc-rio.br | Site: www.puc-rio.br/pibic

COORDENADOR

Prof. Sidnei Paciornik
E-mail: sidnei@puc-rio.br

EQUIPE

Ana Zélia Saboia Martins

PROGRAMA INSTITUCIONAL DE INICIAÇÃO TECNOLÓGICA E EM INOVAÇÃO DO CNPq – PIBITI

Localização Rua Marquês de São Vicente, 225
Edifício da Amizade, Ala Kennedy, 2º andar – Gávea
CEP: 22451-900 – Rio de Janeiro – RJ – Brasil
Telefone: 55 21 35271613
E-mail: pibiti@puc-rio.br | Site: www.puc-rio.br/pibiti

COORDENADOR

Prof. Sidnei Paciornik
E-mail: sidnei@puc-rio.br

EQUIPE

Ana Zélia Saboia Martins

INSTITUTO GÊNESIS – IG

Localização Rua Marquês de São Vicente, 225
Edifício Dom Jaime de Barros Câmara – Gávea
CEP: 22451-900 – Rio de Janeiro – RJ – Brasil
Telefone: 55 21 35271371
Site: www.genesis.puc-rio.br

Empresa Júnior
Telefone: 55 21 35271780
Site: www.empresajunior.com.br

DIRETOR

Prof. José Alberto Sampaio Aranha
E-mail: aranha@puc-rio.br

EQUIPE

Priscila Perillier O'Reilly de Araújo Castro
Alexandra Ancora da Luz de Souza Mendes
Cátia Araújo Jourdan
Fernanda Olivieri de Souza
Mariane Gropilo Mello de Araujo
Paula Araujo Pereira
Profa. Julia Bloomfield Gama Zardo – ADM
Sandra Jesus Valente de Mello
Mariana Aparecida dos Santos Silva

AGÊNCIA PUC-RIO DE INOVAÇÃO – AGI

Localização Rua Marquês de São Vicente, 225
Edifício Cardeal Leme, 12º andar – Gávea
CEP: 22451-900 – Rio de Janeiro – RJ – Brasil
Telefone: 55 21 35271305 | Fax: 55 21 35271309
E-mail: agi@puc-rio.br | Site: www.agi.puc-rio.br

COORDENADORA

Profa. Shirley Virginia Coutinho
E-mail: shirley@puc-rio.br

EQUIPE

Márcio Luiz Carvalho da Cunha
Tais Nasser Villela

INSTITUTO DE MÍDIAS DIGITAIS – IMD – INSTITUTO INTERCENTROS

Localização Rua Marquês de São Vicente, 225
Edifício da Amizade, Ala Kennedy, sala 201 – Gávea
CEP: 22451-900 – Rio de Janeiro – RJ – Brasil
Telefones: 55 21 35271612 | 1618 | Fax: 55 21 35271132
E-mail: contato.imd@puc-rio.br
Site: www.imd.puc-rio.br

COORDENADOR

Prof. Nilton Gonçalves Gamba Junior
E-mail: gambajunior@puc-rio.br

EQUIPE

Renata Arruda Ratton
Prof. Álvaro de Lima Veiga Filho – ELE

PROGRAMA DE INTEGRAÇÃO UNIVERSIDADE, ESCOLA E SOCIEDADE – PIUES

Localização Rua Marquês de São Vicente, 225
Edifício Cardeal Leme, Térreo – Gávea
CEP: 22451-900 – Rio de Janeiro – RJ – Brasil
Telefone: 55 21 35271062 | E-mail: piuespuc@puc-rio.br

COORDENADOR

Prof. Marcos Venicius Soares Pereira
E-mail: marcospe@puc-rio.br

COMISSÃO DO ENSINO MÉDIO

Carmen Lucia Sarabanda da Silva Fagundes
Profa. Daniela Trejos Vargas – JUR
Profa. Marta de Souza Lima Velasco – CIV
Prof. Mauro Speranza Neto – MEC
Profa. Érica dos Santos Rodrigues – LET
Profa. Maria Rita Passeri Salomão – EDU

EQUIPE

Simone dos Santos Bahia

NÚCLEO DE APOIO E INCLUSÃO DA PESSOA COM DEFICIÊNCIA – NAIPD

Localização Rua Marquês de São Vicente, 225
Estacionamento da PUC-Rio – Gávea
CEP: 22451-900 – Rio de Janeiro – RJ – Brasil
Telefone: 55 21 35271985
E-mail: naipd@puc-rio.br

SUPERVISORA

Profa. Renata Mattos Eyer de Araujo
E-mail: rmea@puc-rio.br

EQUIPE

Tradutores e intérpretes de Libras / Língua Portuguesa:
Suzane da Costa Ferreira
Glauber de Souza Lemos

NÚCLEO DE MEMÓRIA – NM

Localização Rua Marquês de São Vicente, 225
Edifício Cardeal Leme, sala 263 – Gávea
CEP: 22451-900 – Rio de Janeiro – RJ – Brasil
Telefone: 55 21 35271661
E-mail: nucleodememoria@puc-rio.br
Site: www.puc-rio.br/nucleodememoria

COORDENADORA

Profa. Margarida de Souza Neves
E-mail: msneves@puc-rio.br

EQUIPE

Silvia Ilg Byington
Clóvis Gorgônio de Amorim Júnior
Antônio José de Albuquerque Filho
Eduardo Gonçalves

Balanço do Ano

O cinquentenário dos Programas de Pós-Graduação da Universidade, celebrado em várias iniciativas do Núcleo de Memória da PUC-Rio, ao longo do último semestre, e em cerimônia oficial no mês de dezembro – que homenageou professores, funcionários e as principais agências de fomento –, foi, sem dúvida, o marco acadêmico mais importante no ano de 2013.

A utilização crescente de tecnologias digitais de informação e comunicação, como o ambiente de aprendizagem Moodle PUC-Rio, nos ensinamentos presencial e a distância, e a implantação da matrícula em tempo real, trazem agilidade e qualidade aos processos, propiciando desde um planejamento acadêmico mais bem elaborado até o aproveitamento cada vez maior do conteúdo ministrado dentro e fora das salas de aula.

Os méritos da tradição somados aos avanços da tecnologia reforçam a excelência acadêmica que se busca, a cada ano, manter e aprimorar na PUC-Rio, revelada, a seguir, nos destaques de 2013.

1. Em avaliações e *rankings*, destacam-se:
 - A conquista da 16ª posição entre as universidades públicas e privadas na avaliação dos cursos de Graduação pelo Sistema Nacional de Avaliação da Educação Superior (SINAES), do MEC.
 - Na Avaliação Trienal 2010-2012 dos Programas de Pós-Graduação, feita pela Coordenação de Aperfeiçoamento de Pessoal de Nível Superior (CAPES): dos 26 programas acadêmicos da PUC-Rio, 2 programas alcançaram conceito 7 (máximo); 7 obtiveram conceito 6; e 10 lograram conceito 5. Dos 3 mestrados profissionais, 1 alcançou conceito 5.

- Os expressivos resultados nos *rankings* elaborados anualmente pelo QS Quacquarelli Symonds: no QS World University Rankings 2013/2014, a PUC-Rio situou-se como a melhor universidade privada brasileira; no QS World University Rankings by Subject 2014, os cursos de Ciência da Computação, Relações Internacionais e Economia situaram-se entre os 'Top 200'; no QS Latin American University Ranking 2013, a PUC-Rio obteve a 18ª colocação; e no QS World University Rankings BRICS 2013/2014, obteve a 41ª colocação.
 - O 1º lugar, entre as universidades privadas do país, e a 93ª posição entre as 215 universidades dos vários países participantes no 2012 UI Greenmetric Ranking of World Universities, organizado pela Universidade da Indonésia.
 - Os resultados significativos obtidos na edição 2013 do Prêmio Melhores Universidades - *Guia do Estudante*, concedido pela publicação da Editora Abril: na categoria A Universidade do Ano – Escola Pública e Escola Privada, a PUC-Rio conquistou o 3º lugar entre as escolas privadas do país; na categoria As Melhores por Área de Conhecimento, obteve o primeiro lugar entre as universidades privadas nas áreas de Ciências Sociais e Humanas, Ciências Exatas e Informática, e Engenharia e Produção. Dos 32 cursos de Graduação oferecidos pela Universidade, e avaliados pelo Guia do Estudante, 18 obtiveram 5 estrelas (excelente); 12 alcançaram 4 estrelas (muito bom); e dois lograram 3 estrelas (bom).
 - A 15ª posição entre as universidades públicas e privadas brasileiras e 1º lugar geral entre as universidades privadas no Ranking Universitário Folha 2013, elaborado pelo Universo *on-line* (UOL) e o jornal *Folha de S. Paulo*.
2. Em Educação a Distância, destacam-se:
- O crescimento expressivo do número de alunos matriculados nas disciplinas totalmente a distância e da oferta de disciplinas que utilizam a plataforma Moodle como ambiente de aprendizagem *on-line* para o apoio ao presencial – como repositório de material didático e aulas das diversas graduações e pós-graduações.
 - A oferta de cursos de Pós-Graduação *Lato Sensu* nas áreas da Educação, Teologia e Engenharia Industrial.
 - A parceria com a Coordenação Central de Extensão (CCE) para multiplicação da oferta de seus cursos.
 - As mais de 720 mil visualizações do canal CCEADPUCRIO no Youtube, impulsionando a produção de vídeos distribuídos nos cursos.
 - A nova página da CCEAD no Facebook, que conectou inúmeros indivíduos e organizações.
 - O início de projetos com o apoio da FAPERJ e o estreitamento da ligação com a Fundação Planetário, por meio da implementação de objetos de aprendizagem voltados para o ensino das Ciências tanto no Ensino Fundamental como no Ensino Médio.

- O desenvolvimento de estudo para integrar o Moodle PUC-Rio ao PUC Online.
3. Em Ensino e Pesquisa, destacam-se:
- A comemoração dos 50 anos dos Programas de Pós-Graduação da Universidade.
 - A implantação do sistema de Matrícula em Tempo Real, inicialmente para alunos do Centro Técnico Científico.
 - A avaliação, pela Câmara de Ética em Pesquisa, de 41 projetos de pesquisa, destes 22 oriundos do Departamento de Psicologia, 12 do Departamento de Educação, 5 do Departamento de Serviço Social, 1 do Departamento de Artes e Design e 1 do Centro de Ciências Biológicas e de Saúde.
 - A realização, também pela Câmara de Ética em Pesquisa, da série *Encontros* com professores e pesquisadores dos quatro Centros Universitários, a fim de informar, debater e refletir acerca das exigências legais brasileiras a respeito da ética em pesquisa com seres humanos e a bioética.
 - A aprovação, em novo edital/2013, de 8 projetos submetidos ao Programa Institucional de Bolsa de Iniciação à Docência, da Capes, pela Coordenação Central de Licenciaturas – que integra a Coordenação Central de Graduação, e a considerável ampliação do número de bolsistas do Programa.
 - A inauguração do quarto BlackBerry Tech Center do Brasil na PUC-Rio, fruto de parceria com a Universidade no âmbito do BlackBerry Academic Program.
4. Em Empreendedorismo e Inovação, destacam-se:
- Os depósitos de 3 pedidos de patentes no Brasil e de 14 no exterior efetuados pela Agência PUC-Rio de Inovação (AGI/PUC-Rio). A Agência também efetuou 16 registros de marca e 1 registro de Desenho Industrial no Brasil. A PUC-Rio obteve, em 2013, 6 marcas concedidas no Brasil e 8 no exterior, além de 8 programas de computador concedidos no Brasil.
 - O recebimento, pela Universidade, de aproximadamente R\$ 3.300.000,00 (três milhões e trezentos mil reais), referentes à negociação e cobrança do cumprimento de contratos de transferência de tecnologia.
 - A promoção da cultura do Empreendedorismo – por meio do ensino para Graduação, Pós-Graduação e Extensão e, de forma transversal, pelo Instituto Gênesis – para 4.275 pessoas, por intermédio da área de Cultura Empreendedora do Instituto Gênesis.
 - O fechamento do ano de 2013 com 60 das 74 empresas, entre incubadas, pré-incubadas e graduadas do Instituto Gênesis, gerando, juntas, um faturamento de aproximadamente R\$ 751 milhões e empregando 2.702 profissionais.
5. Em Cooperação Internacional, destacam-se:
- O crescente número de convênios: pela Coordenação Central de Cooperação Internacional (CCCI) foram assinados 45 novos convênios e renovadas 12 cooperações.

- A visita de 127 delegações estrangeiras.
 - A participação em 13 eventos internacionais e em 35 nacionais.
 - O envio e recepção de 1.907 alunos nos programas de intercâmbio.
6. Em Desenvolvimento e Manutenção *Web*, destacam-se:
- O redesign da versão *mobile* do *site* da Universidade, tanto na versão em inglês quanto na em português.
 - A continuidade à ampliação das revistas acadêmicas *on-line*, incluindo o redesign de revistas já existentes.
 - O lançamento das novas versões *on-line* do *Jornal da PUC* e do *PUC Urgente*.
 - A conclusão da fase inicial do Projeto de Inovação de Materiais Corporativos, que faz uso de Tecnologia de Realidade Aumentada para expandir a interatividade na divulgação de informações sobre a Universidade, além de abordar a implantação de novos modelos de cartões de visita corporativos, na qual a tecnologia é incorporada para expandir a quantidade de informação veiculada sobre a PUC-Rio nesse tipo de material. O projeto continua em andamento.
 - A expansão do *site* da Coordenação Central de Graduação, com a inserção de uma seção de informações sobre o Programa Institucional de Bolsa de Iniciação à Docência (Pibid).
 - A média de 800 mensagens de solicitações processadas por mês no setor de Manutenção e Atualização do *Site*.
7. Em Prêmios e Distinções, destacam-se:
- A posse do Prof. José Roberto Boisson de Marca, do Centro de Estudos em Telecomunicações, como Presidente do Institute of Electrical and Electronic Engineers (IEEE), a maior associação profissional existente dedicada ao avanço da inovação tecnológica em benefício da humanidade.
 - O Prêmio Mérito Científico, conferido pela Sociedade Brasileira de Computação (SBC) ao Prof. Roberto Ierusalimschy, do Departamento de Informática.
 - A eleição do Prof. Arndt Von Staa, do Departamento de Informática, para o quadro de Membros Titulares da Academia Nacional de Engenharia.
 - A concessão da Ordem Nacional das Palmas Acadêmicas (Palmas Acadêmicas) ao Prof. Rubens Sampaio, do Departamento de Engenharia Mecânica.
 - A Menção Honrosa Cora Coralina, concedida pela Associação Nacional de Pós-Graduação e Pesquisa em Educação (ANPEd), às Professoras Sonia Kramer e Vera Maria Candau, do Departamento de Educação.
 - A nomeação do Prof. Maurício Torem, do Departamento de Engenharia dos Materiais, como primeiro editor-chefe latino-americano do *International Journal of Mineral Processing*.
 - A indicação – inédita para um brasileiro – do Prof. Carlos José Pereira de Lucena, do Departamento de Informática, como Fellow da Association for Computing Machinery (ACM).

- A eleição do Prof. Pe. Pedro Magalhães Guimarães Ferreira S.J. para a Academia Brasileira de Educação.
- A nomeação do Prof. Jean Pierre von der Weid como Comendador da Ordem Nacional do Mérito Científico.
- Entre os diversos prêmios recebidos por alunos, docentes e ex-alunos podem ser citadas as conquistas da Economia no 8º Prêmio de Mercado de Capitais, da Anbima; a vitória da equipe do Direito, pela primeira vez em 18 anos, na competição Julgamento Simulado sobre o Sistema Interamericano de Direitos Humanos, realizada pela American University, em Washington; o prêmio máximo do Movimento Hot Spot - iniciativa do Ministério da Cultura, em parceria com o Sebrae - dado ao projeto Botiá, de ex-aluna de Artes e Design; a vitória, na primeira fase do Intel Perceptual Challenge Brasil, do *software* de modelagem tridimensional DIn3D, desenvolvido por aluno de Graduação de Artes e Design; a conquista do Prêmio de Iniciação Científica (PIC) conferido pela Sociedade Brasileira de Pesquisa Operacional (Sobrapo) ao projeto Refinery Operational Planning: A convex relaxation application, desenvolvido por aluno do Departamento de Engenharia Industrial; a conquista do Prêmio Innovare 2013, categoria Advocacia, por trabalho realizado em coautoria por ex-aluna do Direito da PUC-Rio e advogados do Rio de Janeiro e São Paulo; a colocação de aluno da Engenharia Industrial entre os dez primeiros das Américas no Bloomberg Test Aptitude; a escolha do trabalho Kinetic of Dri Carburization in Shaft Furnaces, de autoria de professores e pesquisadores da Engenharia de Materiais em parceria com empresas do ramo, para receber o Prêmio Intendente Câmara 2013, patrocinado pelo Grupo Usiminas.

Professor José Ricardo Bergmann
Vice-Reitor para Assuntos Acadêmicos

Vice-Reitoria para Assuntos Administrativos – VRAD

Rua Marquês de São Vicente, 225
Edifício da Amizade – Ala Frings, 1º andar – Gávea
CEP: 222451-900 – Rio de Janeiro – RJ – Brasil
Telefone: 55 21 35271840 | Fax: 55 21 35271003
E-mail: efa@puc-rio.br | www.puc-rio.br/sobrepuc/admin/vrad

A Vice-Reitoria para Assuntos Administrativos é o órgão da administração central da Universidade que orienta, coordena e fiscaliza todas as atividades administrativas da PUC-Rio. Também é responsável pela gestão dos recursos financeiros, objetivando o equilíbrio e a sustentabilidade da instituição.

ORGANOGRAMA

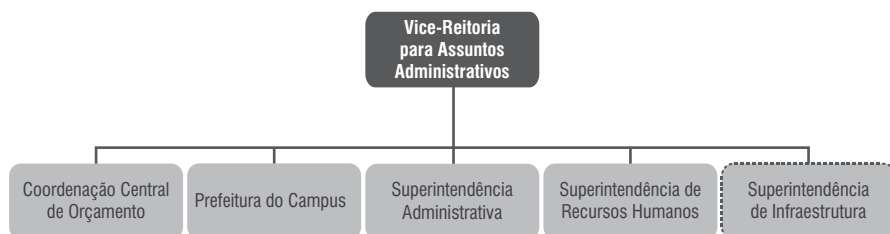

VICE-REITOR

Prof. Luiz Carlos Scavarda do Carmo
E-mail: scavarda@puc-rio.br

EQUIPE

Eliane Albernaz Lemos
Bianca Renovato de Albuquerque

Coordenações

COORDENAÇÃO CENTRAL DE ORÇAMENTO – CCO

Localização Rua Marquês de São Vicente, 225
Edifício da Amizade – Ala Frings, 1º andar – Gávea
CEP: 22451-900 – Rio de Janeiro – RJ – Brasil
Telefones: 55 21 35271665 | 1215 | Fax: 55 21 35271003

COORDENADOR

Prof. Ricardo Tanscheit
E-mail: ricardo@ele.puc-rio.br

Unidades Complementares e Órgãos Vinculados

SUPERINTENDÊNCIA DE RECURSOS HUMANOS – SRH

Localização Rua Marquês de São Vicente, 225
Edifício da Amizade, Ala Frings, 1º andar – Gávea
CEP: 22451-900 – Rio de Janeiro – RJ – Brasil
Telefone: 55 21 35271071 | Fax: 55 21 35271015
E-mail: atendimentoorh@puc-rio.br
Site: www.puc-rio.br/rh

GERENTE

Marisa Moreira Espindola
E-mail: marisame@puc-rio.br

COORDENADORES

Christiane Valente Machado Perez – Coordenação de Pessoal
Marcela Santos Cavalcanti – Coordenação de Recrutamento e Seleção
Maria Eduarda Pestana de Aguiar Godinho – Coordenação de Cargos e Salários
Maria Tereza Milagres Nascimento – Coordenação de Desenvolvimento Humano
Regina Celia Gonçalves Soares – Coordenação de Benefícios

SUPERINTENDÊNCIA ADMINISTRATIVA – SPADM

Localização Rua Marquês de São Vicente, 225
Edifício da Amizade, Ala Frings, 1º andar – Gávea
CEP: 22451-900 – Rio de Janeiro – RJ – Brasil
Telefone: 55 21 35271044
Fax: 55 21 35271069

SUPERINTENDENTE

Florianio Saad Mazini
E-mail: mazini@puc-rio.br

EQUIPE

Ana Maria Ribeiro da Silva
Antonio Ferreira Oliveira
Gustavo Miranda Araújo
Marco Antonio de Aguiar Mello
Solange de Alexandre Rodrigues

PREFEITURA DO *CAMPUS* – PREF

Localização Rua Marquês de São Vicente, 225
Edifício da Amizade, Ala Frings, sobreloja – Gávea
CEP: 22451-900 – Rio de Janeiro – RJ – Brasil
Telefone: 55 21 35271108
Fax: 55 21 35271068
E-mail: adriginu@puc-rio.br

PREFEITO

Eduardo Cabral Lacourt
E-mail: lacourt@puc-rio.br

DIVISÕES

DIVISÃO DE MANUTENÇÃO TÉCNICA

Responsável: Roberto José Correa
E-mail: rcorrea@puc-rio.br

DIVISÃO DE SERVIÇOS EXTERNOS

Responsável: Júlio César Tavares Ferreira
E-mail: tavares@puc-rio.br

DIVISÃO DE SERVIÇOS GERAIS

Responsável: Ana Lúcia da Silva Pereira
E-mail: alsp@puc-rio.br

EQUIPE

Adriana Ginu da Silva Cruz
Andrea Rodrigues Brum
Carlos Eduardo dos Santos Lopes
Edna Cristina Vital Lucio
Iuri Cesar Souza Felipe
José Patrício de Lima Neto
Leidiane Oliveira da Cruz
Luiz Cláudio Ferreira Belfort
Marcela Lopes da Silva
Nilson Ferreira Machado
Rozeny da Silva de Jesus

SUPERINTENDÊNCIA DE INFRAESTRUTURA – SIE

SUBORDINADA ÀS VICE-REITORIAS PARA ASSUNTOS COMUNITÁRIOS E PARA ASSUNTOS ADMINISTRATIVOS

Localização Rua Marquês de São Vicente, 225
Edifício Cardeal Leme, sala 335 – Gávea
CEP: 22451-900 – Rio de Janeiro – RJ – Brasil
Telefone: 55 21 35271244 | Fax: 55 21 35271711
E-mail: luciana-vaz@puc-rio.br

SUPERINTENDENTE

Prof. Moisés Henrique Szwarcman
E-mail: moises@ele.puc-rio.br

EQUIPE

Luciana dos Santos Vaz Simões

Balanço do Ano

A Vice-Reitoria Administrativa, por meio da Superintendência Administrativa, focalizou suas atividades na otimização dos processos administrativos, orçamentários e financeiros da Universidade já automatizados e em operação por intermédio do Sistema de Gestão Universitária (SGU). A implantação de um novo Sistema de apoio ao controle de bolsas filantrópicas oferecidas pela Vice-Reitoria Comunitária e o desenvolvimento e operacionalização da gestão orçamentária, financeira e contábil da Jornada Mundial da Juventude (JMJ) também foram dois importantes produtos elaborados.

A Superintendência de Recursos Humanos promoveu o Programa de Desenvolvimento para os Funcionários e o atendimento aos seus colaboradores pelo processo de *coaching*, dentre outros suportes. A geração de processos e soluções em pessoal, benefícios e cargos e salários foi prioritária no ano em questão, com o objetivo de fortalecer o comprometimento com os valores e objetivos da Universidade.

Destaca-se que o plano de renovação de quadros, fundamental para a sustentabilidade acadêmica e funcional da Instituição, foi mantido, sendo os valores financeiros envolvidos em 2013 maiores que os de 2012.

Dentre outras atividades desenvolvidas em 2013, a VRADM representou a PUC-Rio no projeto *Towards sustainable financial management of universities in Latin America* (SUMA) coordenado pela Universidade Industrial de Santander (UIS), da Colômbia, e financiado pela Comunidade Europeia (Projetos ALFA). Dele participaram dezoito instituições latino-americanas e quatro europeias. O projeto viabilizou uma troca de experiências entre os participantes, o que proporcionou o aprimoramento da gestão administrativo-financeira de tais universidades. Na última reunião realizada em novembro de 2013, em Alicante, Espanha, foram apresentados todos os trabalhos e resultados alcançados pelo projeto.

É importante ressaltar que no ano de 2013 foi possível manter o equilíbrio financeiro da Instituição, ainda que com pequena capacidade de investimento.

Prof. Luiz Carlos Scavarda do Carmo
Vice-Reitor para Assuntos Administrativos

Vice-Reitoria para Assuntos Comunitários – VRC

Rua Marquês de São Vicente, 225
Edifício Cardeal Leme, sobreloja – Gávea
CEP: 222451-900 – Rio de Janeiro – RJ – Brasil
Telefones: 55 21 35271354 | 1355 | 1357 | Fax: 55 21 35271361
E-mail: rececao@puc-rio.br | www.puc-rio.br/vrc

Administração
Central

Cabe à Vice-Reitoria para Assuntos Comunitários cuidar das questões comunitárias da Universidade, incentivando, orientando e coordenando atividades, espaços e serviços, no intuito de valorizar o ser humano e promover o seu desenvolvimento integral.

ORGANOGRAMA

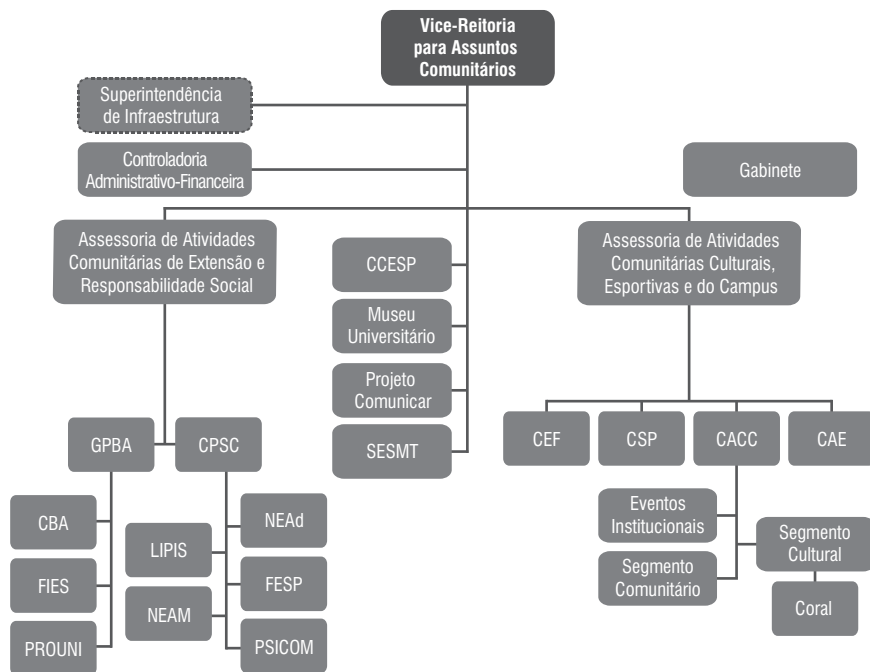

CCESP – Coordenação Central de Estágios e Serviços Profissionais

SESMT – Serviço Especializado em Engenharia de Segurança e em Medicina do Trabalho

GPBA – Gestão de Programas de Bolsas e Auxílios Comunitários

CBA – Coordenação de Bolsas e Auxílios

FIES – Atendimento ao Fundo Estudantil – MEC

PRUNI – Atendimento ao Programa Universidade para Todos – MEC

CPSC – Coordenação de Projetos Sociais Comunitários

LIPIS – Laboratório Interdisciplinar de Pesquisa e Intervenção Social

NEAd – Núcleo de Educação de Adultos
NEAM – Núcleo de Estudo e Ação
sobre o Menor
FESP – Fundo Emergencial de
Solidariedade da PUC-Rio
PSICOM – Serviço Comunitário de
Orientação Psicológica
CEF – Coordenação de Educação Física

CSP – Coordenação de Segurança e
Parqueamento
CACC – Coordenação de Atividades
Comunitárias e Culturais
CAE – Coordenação de Atividades
Estudantis

VICE-REITOR

Prof. Augusto Luiz Duarte Lopes Sampaio
E-mail: asampaio@puc-rio.br

EQUIPE DO GABINETE

Cesar Sidonio Daiha Moreira de Souza – Assessor
Helena Maria Guarisco – Projetos Comunitários e Convênios
Lacy Lemos do Espírito Santo – Secretária
Valmir José da Silva – Controladoria Financeira
Andrea Oliveira da Silva – Gestão Rede de Empreendimentos
Sociais – RESPUC

Coordenações

COORDENAÇÃO DE BOLSAS E AUXÍLIOS – CBA

Localização Rua Marquês de São Vicente, 225
Edifício Cardeal Leme, sobreloja – Gávea
CEP: 22451-900 – Rio de Janeiro – RJ – Brasil
Telefones: 55 21 35271354 | 1355 | 1357
Fax: 55 21 35271361 | E-mail: bolsas@puc-rio.br
Site: www.puc-rio.br/sobrepuc/admin/vrc/bolsas.html

COORDENADORA GERAL

Juliana Bacellar Brandão Guimarães
E-mail: julibac@puc-rio.br

COORDENADORAS SETORIAIS

Serviço Social **Andrea Mendonça Paiva**
E-mail: ampaiva@puc-rio.br

PROUNI **Fabiola Kelly dos Santos**
E-mail: fabkelly@puc-rio.br

FIES **Daniela da Silva Angeli**
E-mail: fies@puc-rio.br

EQUIPE

Serviço Social Maria Regina Vitti Leite (até julho)
Lucelene Santos Syrio (a partir de agosto)
Marcia Martins do Nascimento Borges
Natalia Maroun (a partir de julho)

PROUNI Juliana Petrucia da Silva

FIES Sandra Maria Souza e Sergio (a partir de junho)

Administração Anna Beatriz Matos de Carvalho
Marcio da Conceição Soares

Atendimento geral Maria Helena Nunes Roxo Teixeira
Jeferson Ribeiro de Oliveira
Vinicius Miranda da Purificação

COORDENAÇÃO DE ATIVIDADES COMUNITÁRIAS E CULTURAIS – CACC

Localização Rua Marquês de São Vicente, 225
Edifício Cardeal Leme, sobreloja – Gávea
CEP: 22451-900 – Rio de Janeiro – RJ – Brasil
Telefone: 55 21 35271353 | Fax: 55 21 35271363
E-mail: cacc@puc-rio.br | Site: www.puc-rio.br/cacc

COORDENADORA

Suzana Kerber
E-mail: suzanakerber@puc-rio.br

EQUIPE

Secretaria Felipe Soares de Sá Borges
Francisco Xavier de Moraes

Cerimonial e eventos institucionais Nahyane Bom de Araujo

Fotografia Antonio José de Albuquerque Filho

Técnica Adriano Vitaliano Gurgel
Diego Vieira Barrozo
Esmeraldo da Silva Filho
Wagner Souza Nunes

COORDENAÇÃO DE ATIVIDADES ESTUDANTIS – CAE

Localização Rua Marquês de São Vicente, 225
Edifício Cardeal Leme, sobreloja – Gávea
CEP: 22451-900 – Rio de Janeiro – RJ – Brasil
Telefones: 55 21 35271364 | 1365 | Fax: 55 21 35271366

COORDENADOR

Prof. Renato Callado Ferreira
E-mail: esportes@puc-rio.br

EQUIPE

Luciana Silva Mattos de Oliveira
Edson Gomes da Silva

COORDENAÇÃO DE SEGURANÇA E PARQUEAMENTO – CSP

Localização Rua Marquês de São Vicente, 225
Edifício da Amizade, Ala Kennedy, subsolo – Gávea
CEP: 22451-900 – Rio de Janeiro – RJ – Brasil
Telefones: 55 21 35271112 | 1109
E-mail: auto@puc-rio.br

COORDENADOR

João Alexandre Otávio Vieira
E-mail: vieira@puc-rio.br

EQUIPE

José Maria de Oliveira Pereira
Katia Cristina Fernandes Pires

COORDENAÇÃO CENTRAL DE ESTÁGIOS E SERVIÇOS PROFISSIONAIS – CCESP

Localização Rua Marquês de São Vicente, 225
Edifício Padre Leonel Franca, térreo – Gávea
CEP: 22451-900 – Rio de Janeiro – RJ – Brasil
Telefones: 55 21 35271448 | 1449 | 1450 | 1451
Fax: 55 21 35272069
E-mail: ccesp@ccesp.puc-rio.br | Site: www.ccesp.puc-rio.br

Mostra PUC e Projeto UNICOM – Universidade / Comunidade
Telefones: 55 21 35271452 | 1453 | 2068
Fax: 55 21 35272069

COORDENADOR

Prof. André Lacombe Penna da Rocha – ADM
E-mail: lacombe@ccesp.puc-rio.br

EQUIPE

CCESP Virtual
Aroldo Hage Nicolau Junior

ATENDIMENTO E ADMINISTRAÇÃO

Adriana dos Santos Rodrigues
Dulce Clara Deorce

Milton Pereira da Silva
Simone Baptista Seguins Correa Pinto

MOSTRA PUC

Valéria Torres Sbampato
Leopoldo Pereira da Fonseca

COORDENAÇÃO DE EDUCAÇÃO FÍSICA – CEF

Localização Rua Marquês de São Vicente, 225
Edifício Cardeal Leme, sobreloja – Gávea
CEP: 22451-900 – Rio de Janeiro – RJ – Brasil
Telefones: 55 21 35271364 | 1365 | Fax: 55 21 2239-2104
E-mail: esportes@puc-rio.br
Site: www.puc-rio.br/ensinopesq/ccg/edu_fisica.html

COORDENADOR

Prof. Renato Callado Ferreira
E-mail: esportes@puc-rio.br

EQUIPE

Luciana Silva Mattos de Oliveira
Edson Gomes da Silva

SUPERINTENDÊNCIA DE INFRAESTRUTURA – SIE

SUBORDINADA ÀS VICE-REITORIAS PARA ASSUNTOS COMUNITÁRIOS E PARA ASSUNTOS ADMINISTRATIVOS

Localização Rua Marquês de São Vicente, 225
Edifício Cardeal Leme, sala 335 – Gávea
CEP: 22451-900 – Rio de Janeiro – RJ – Brasil
Telefone: 55 21 35271244 | Fax: 55 21 35271711
E-mail: luciana-vaz@puc-rio.br

SUPERINTENDENTE

Prof. Moisés Henrique Szwarcman – ELE
E-mail: moises@ele.puc-rio.br

EQUIPE

Luciana dos Santos Vaz Simões

Unidades Complementares e Órgãos Vinculados

NÚCLEO DE EDUCAÇÃO DE ADULTOS DA PUC-RIO – NEAD

Localização Rua Marquês de São Vicente, 225 – Gávea
Anexo ao Ginásio Poliesportivo Padre Ormino Sodrê
Viveiros de Castro
CEP: 22451-900 – Rio de Janeiro – RJ – Brasil
Telefone: 55 21 35271568 | E-mail: nead@puc-rio.br

COORDENADOR

Prof. Renato Pontes Costa
E-mails: recostta@puc-rio.br, recostta@bol.com.br

EQUIPE

Pedagogia Ana de Almeida Ribeiro
Maria Luiza Tavares Benício
Valeria Mendonça Vianna

Administração Marcello Penha Rodrigues

PROJETO COMUNICAR

Localização Rua Marquês de São Vicente, 225
Edifício da Amizade, Ala Kennedy, sala 401 – Gávea
CEP: 22451-900 – Rio de Janeiro – RJ – Brasil
Telefones: 55 21 35271140 | 1141 | 1142 | 1143
E-mail: pcomunic@puc-rio.br

COORDENADOR GERAL

Prof. Miguel Serpa Pereira – COM
E-mail: serpa@puc-rio.br

COORDENADORA ADJUNTA

Profa. Julia Fátima de Jesus Cruz – COM

COORDENADORA ADMINISTRATIVA

Rita de Cássia Seghetto Luquini
E-mail: rluquini@puc-rio.br

EQUIPE

Aline Melo do Nascimento dos Santos
Daniella Rocha Reis
Francisco Juliano Alves Nobre
Greice Kurth de Freitas
Jorge Paulo de Araújo
Marisa dos Santos Mendonça
Rosana Abreu da Cruz Barbosa
Thaiza Nardiello de Mello

NÚCLEOS DO PROJETO COMUNICAR

Núcleo de Jornalismo Impresso
Coordenadora: Profa. Julia Fátima de Jesus Cruz – COM
E-mail: impresso.comunicar@puc-rio.br
– Jornal da PUC
Site: www.puc-rio.br/jornaldapuc

– Informativo PUC Urgente
Site: www.puc-rio.br/pucurgente

Núcleo de Comunicação Comunitária

Coordenadora: **Profa. Angeluccia Bernardes Habert** – COM
Telefones: 55 21 35272013 | 2014 | E-mail: comcom@puc-rio.br

Editora PUC-Rio

Diretor: **Prof. Cesar Romero Jacob** – COM
Editor: **Prof. Fernando de Almeida Sá** – COM
Telefones: 55 21 35271838 | 1760 | E-mail: edpucurio@puc-rio.br
Site: www.puc-rio.br/editorapucurio

Núcleo de TV PUC

Coordenadora: **Profa. Carmem Lucia Barreto Petit** – COM
Telefones: 55 21 35271143 | 1580 | E-mail: tvpucrio@puc-rio.br

– Canal de Televisão Universitário
Site: www.puc-rio.br/noticias/tvpuc

Núcleo de Assessoria de Comunicação Social, Rádio e Internet

Coordenadora: **Profa. Lilian Saback de Sá Moraes** – COM
Telefones: 55 21 35271581 | 1141 | E-mail: liliansaback@puc-rio.br
Site: clipping.vrc.puc-rio.br

Radiojornalismo

– Rádio Virtual Pilh@
E-mail: pilha@puc-rio.br
Site: www.puc-rio.br/pilha

– Programa de Rádio Revista Jovem
Site: www.puc-rio.br/rjovem

Agência Experimental de Propaganda

Coordenadora: **Profa. Maria Cristina Bravo de Moraes** – COM
Telefones: 55 21 35271609 | 1610 | E-mail: criativo@puc-rio.br

– TV Pixel
Telefones: 55 21 35271570 | 1583 | E-mail: tvpixel@puc-rio.br

PROJETO FUNDO EMERGENCIAL DE SOLIDARIEDADE DA PUC-RIO – FESP INTEGRADO À CBA

Localização Rua Marquês de São Vicente, 225
Edifício Cardeal Leme, térreo – Gávea
CEP: 22451-900 – Rio de Janeiro – RJ – Brasil
Telefone: 55 21 35271410 | E-mail: fesp@puc-rio.br

COORDENADORA

Juliana Bacellar Brandão Guimarães
E-mail: julibac@puc-rio.br

EQUIPE

Manoella Prado Tavares Cunha
Claudia Cristina de Souza Santos
Heloisa Maria Lobo

NÚCLEO DE ESTUDOS E AÇÃO SOBRE O MENOR – NEAM

Localização Rua Marquês de São Vicente, 225
Edifício Cardeal Leme, sobreloja – Gávea
CEP: 22451-900 – Rio de Janeiro – RJ – Brasil
Telefone: 55 21 35271053 | Fax: 55 21 35271368
E-mail: neampucr@puc-rio.br | Site: www.neam.puc-rio.br

DIRETORA

Profa. Marina Lemette Moreira
E-mail: marinamoreira@hotmail.com

EQUIPE

Aline Almeida de Souza
Ana Cristina Gomes de Xerez
Davison da Silva Coutinho
Audir Bastos Filho
Fernando Morales Matos

SERVIÇO ESPECIALIZADO EM ENGENHARIA DE SEGURANÇA E EM MEDICINA DO TRABALHO – SESMT

CONSTITUÍDO PELO SERVIÇO DE MEDICINA OCUPACIONAL – SMO E PELO SERVIÇO DE ENGENHARIA DE SEGURANÇA DO TRABALHO – SEST

Localização Rua Marquês de São Vicente, 225
Vila dos Diretórios, casas IX e X – Gávea
CEP: 22451-900 – Rio de Janeiro – RJ – Brasil
Telefones: 55 21 35271571 | 1572 | Fax: 55 21 35271488
E-mail: smo@puc-rio.br

COORDENADOR

Dr. Álvaro Martins Rodrigues
E-mail: alvaromr@puc-rio.br

EQUIPE

Setor Médico Dr. Hugo Carlos Suevo
Dra. Leocádia Sales da Cunha
Dr. Luiz Carlos Simões de Abreu
Dra. Maria Cristina Gama de Oliveira
Glauber Pacheco da Silva, Administração
Paula Maria Almeida Bahri, Administração
Priscilla Fernandes do Nascimento de Oliveira, Administração
Vagner Lucio de Souza Oliveira, Administração (até julho)
Ana Emília Santos Conceição Leão, Administração (até julho)

*Atendimento
e administração* Denise de Araújo Barrozo
Denise Silva de Moraes
Eliete da Silva Peixoto

*Segurança
do Trabalho* Joaquim dos Santos Neto
Clovis Fernandes Garcia
Erica Cristina de Souza
Luciano Teixeira Costa (até junho)
Windson Barros da Conceição
Samuel de Oliveira Damasceno Monteiro (a partir de julho)

SERVIÇO COMUNITÁRIO DE ORIENTAÇÃO PSICOLÓGICA – PSICOM

Localização Rua Marquês de São Vicente, 225
Edifício Cardeal Leme, sobreloja – Gávea
CEP: 22451-900 – Rio de Janeiro – RJ – Brasil
Telefone: 55 21 35271866

COORDENADORA

Roberta Magacho Rodrigues
E-mail: rmagacho@puc-rio.br

LABORATÓRIO INTERDISCIPLINAR DE PESQUISA E INTERVENÇÃO SOCIAL – LIPIS

Localização Rua Marquês de São Vicente, 225
Edifício Cardeal Leme, sobreloja – Gávea
CEP: 22451-900 – Rio de Janeiro – RJ – Brasil
Telefone: 55 21 25128222 | E-mail: lipis@puc-rio.br
Site: wwwusers.rdc.puc-rio.br/lipis
Site: www.puc-rio.br/vrc/respuc/membros/lipis.html

COORDENADORA

Profa. Júnia de Vilhena – PSI
E-mail: vilhena@puc-rio.br

EQUIPE

Profa. Maria Helena Rodrigues Navas Zamora – PSI
Profa. Maria Inês Garcia de Freitas Bittencourt – PSI

SOLAR GRANDJEAN DE MONTIGNY – MUSEU UNIVERSITÁRIO

Localização Rua Marquês de São Vicente, 225
Solar Grandjean de Montigny – Gávea
CEP: 22451-900 – Rio de Janeiro – RJ – Brasil
Telefone: 55 21 35271435
Fax: 55 21 35271434
E-mail: solargm@puc-rio.br
Site: www.puc-rio.br/sobrepuc/depto/solar

DIRETORA

Profa. Piedade Epstein Grinberg – ARQ
E-mail: solar@puc-rio.br

EQUIPE

Rita de Cássia Vasconcellos de Mattos
André Luis Gonçalves Pereira
Carlos Augusto Scalzo dos Santos
Marco Aurélio Peixoto

PROJETO PORTINARI

Localização Rua Marquês de São Vicente, 225
Solar Grandjean de Montigny, subsolo – Gávea
CEP: 22451-900 – Rio de Janeiro – RJ – Brasil
Telefones: 55 21 35271438 | 1439 | 1440 | Fax: 55 21 35271441
E-mail: pp@portinari.org.br | Site: www.portinari.org.br

COORDENADOR

João Candido Portinari

Balanço do Ano

Cumprindo a missão da integração e promoção do bem-estar da comunidade PUC-Rio, conforme Título IX do seu Estatuto, a Vice-Reitoria para Assuntos Comunitários deu continuidade aos seus programas e projetos sociais e as suas atividades culturais, esportivas e recreativas, aprofundando as suas ações multidisciplinares com a ideia da extensão universitária voltada para a transformação da realidade social. Na sua esfera de atuação para a promoção da solidariedade e da fraternidade, a Comunitária introduziu novas diretrizes e processos relacionados à superação de carências decorrentes da desigualdade e exclusão social e incentivou, além do ingresso dos jovens universitários no mercado de trabalho, novas iniciativas para o diálogo e a troca de saberes entre eles, incluindo a interlocução com comunidades de baixa renda.

Entre as ações comunitárias, destacamos:

1. Com um aumento de 48%, em relação a 2012, da demanda de eventos institucionais e cerimoniais produzidos por departamentos da PUC-Rio, a Coordenação de Atividades Comunitárias e Culturais (CACC) fixou novas estratégias e atividades internas para atender a essa demanda, observando o padrão de excelência das suas produções; entendendo que tal aumento reflete a importância que a Universidade tem dado à realização de seus eventos, os quais colaboram para a construção e a manutenção da imagem institucional ao expor a PUC-Rio a seus públicos, podendo interferir diretamente na percepção que eles têm da Universidade e na forma como irão se relacionar com a Instituição.

2. A partir da análise das questões recorrentes nos casos atendidos, foi consolidado o Serviço Comunitário de Orientação Psicológica (PSICOM), cujo principal objetivo é atender à crescente demanda dos alunos bolsistas comunitários por uma orientação especializada em questões psicopedagógicas e/ou puramente psíquicas que podem resultar em baixo desempenho nos estudos ou em seu abandono (em 2013 o PSICOM registrou 464 atendimentos referentes a esses casos). Igualmente, o PSICOM foi ampliado para atender à demanda das famílias desses alunos e dos demais membros da comunidade PUC-Rio, acolhendo e orientando.
3. Em conjunto com a Vice-Reitoria Administrativa, em seu projeto de aprimoramento do sistema computacional de gerência institucional do programa das bolsas comunitárias, foram estabelecidos novos parâmetros, critérios e procedimentos, informatizando-se vários processos operacionais que ocorriam manualmente (na Coordenação de Bolsas e Auxílios (CBA)), assim como módulos de dados comparativos para tomadas de decisão e a produção de relatórios de acompanhamento para a gestão das bolsas em questão. Com relação a esse programa, foram beneficiados 5.921 alunos em 2013, sendo 2.389 com bolsas filantrópicas (1.095 PROUNI + 1.294 da Universidade) e os correspondentes auxílios de alimentação e transporte do Fundo Emergencial da PUC-Rio (FESP), para aqueles com bolsa de 100%.
4. Conforme a sua esfera de atuação na integração dos alunos, a Coordenação de Educação Física (CEF) incentivou o desenvolvimento de novos tipos de atividades de extensão. Para os alunos da Graduação da PUC-Rio, apoiou-se o início de novas ações para a aproximação aluno-empresa, com destaque para as relativas ao Diretório Acadêmico de Química e Engenharia Química (DAQEQ), como a visita técnica a uma das maiores produtoras brasileiras em especialidades químicas, em São Paulo. Para os alunos do Ensino Médio, aprimorou-se o conjunto das atividades do Festival PUC das Escolas Públicas e Privadas da Gávea e Rocinha, em parceria com o Departamento de Ciências Sociais, consolidando este evento de caráter social, esportivo e cultural, como espaço multidisciplinar de encontro, promissor e motivador, na perspectiva da ideia da vocação da PUC-Rio como uma Instituição capaz de desempenhar um papel de articuladora das instituições de ensino em seu entorno.
5. Consolida-se uma das mais relevantes ações do Núcleo de Educação de Adultos (NEAd): a assessoria técnica e em educação popular para a Casa da Cultura Cidade de Deus, em comunidade ainda marcada pelo estigma da violência e da exclusão de direitos. Anexando instrumentos de releitura da realidade e de alternativas de intervenção, esse espaço cultural de convivência que valoriza e promove, juntamente com a cultura também

a memória e as expressões artísticas locais, tem desenvolvido uma série variada de atividades como a constituição do seu estatuto, a discussão do projeto político-pedagógico, a integração de setores e grupos (como as Bordadeiras da Tia Wilma, o Karate do sensei Wellington França e a Biblioteca Padre Júlio) e a organização de eventos (cafés culturais como estratégia de resgate e registro da memória local, feiras da saúde e meio ambiente, mostras de artistas locais e nacionais, a Semana Paulo Freire etc.).

6. Indicando a necessidade de continuidade da vigilância e das orientações implantadas, promovendo cuidados essenciais para a qualidade de vida da comunidade PUC-Rio, no âmbito do trabalho, o volume de atendimentos do Serviço de Medicina Ocupacional e de Segurança do Trabalho (SESMT) permaneceu ainda elevado (4.157), embora com decréscimo de aproximadamente 22% em relação a 2013.

Prof. Augusto Luiz Duarte Lopes Sampaio
Vice-Reitor para Assuntos Comunitários

Vice-Reitoria para Assuntos de Desenvolvimento – VRD

Rua Marquês de São Vicente, 225
Edifício da Amizade – Ala Kennedy, 2º andar – Gávea
CEP: 222451-900 – Rio de Janeiro – RJ – Brasil
Telefones: 55 21 35271125 | 1126 | 1127 | Fax: 55 21 35271119
E-mail: majo.soares@puc-rio.br | www.puc-rio.br/sobrepuc/admin/vrd

A Vice-Reitoria para Assuntos de Desenvolvimento é o órgão executivo que orienta, coordena e fiscaliza todas as atividades para o desenvolvimento da Universidade.

VICE-REITOR

Prof. Sérgio de Almeida Bruni
E-mail: sergio.bruni@puc-rio.br

ASSESSORA ADMINISTRATIVA

Maria José Teixeira Soares

Unidades Complementares e Órgãos Vinculados

INSTITUTO TECGRAF DE DESENVOLVIMENTO DE SOFTWARE TÉCNICO-CIENTÍFICO

Localização Rua Marquês de São Vicente, 225
Edifício Padre Pedro Belisário Velloso Rebello S.J. – Gávea
CEP: 22451-900 – Rio de Janeiro – RJ – Brasil
Telefones: 55 21 25125984 | 35271500 – r. 4358 | 35271846 – r. 3404
Fax: 55 21 35271848
E-mail: tcg@tecgraf.puc-rio.br | Site: www.tecgraf.puc-rio.br

DIRETOR

Prof. Marcelo Gattass
E-mail: mgattass@tecgraf.puc-rio.br
Data de posse: 19/02/2013 | Número da portaria: 05/2013

INSTITUTO INTERDISCIPLINAR DE LEITURA – IILER

Localização Rua Marquês de São Vicente, 225
Cátedra Unesco de Leitura PUC-Rio – Gávea
CEP: 22451-900 – Rio de Janeiro – RJ – Brasil
Telefone: 55 21 35271960
E-mail: reler@puc-rio.br | Site: www.catedra.puc-rio.br

DIRETOR

Prof. Luiz Antonio Luzio Coelho
E-mail: artcoel@puc-rio.br

CAMPUS TINGUÁ

Localização Estrada da Boa Esperança, 1.050
CEP: 26063-450 – Tinguá – Nova Iguaçu – Rio de Janeiro
Telefone: 55 21 37677722

COORDENADOR

Geógrafo Flávio do Nascimento Moreno Fernandes
E-mail: morenofernandes@yahoo.com.br

Balanco do Ano

Instituto TECGRAF – Com uma equipe de aproximadamente 330 profissionais, incluindo professores, doutores, mestres e alunos de Pós-Graduação e de Graduação, realiza o processo de integração universidade-empresa.

Áreas temáticas – Visualização e interpretação de dados sísmicos; Modelagem geológica de sistemas petrolíferos; Visualização e reservatórios; Gerenciamento de reservatórios; Modelagem em Engenharia e Geologia; Geomecânica computacional; Risers e ancoragem; Engenharia Naval; Célula de automação de Engenharia; Realidade aumentada e interatividade digital; Engenharia de sistemas distribuídos e Meio ambiente e segurança.

O desenvolvimento desses projetos se dá em cooperação com os Departamentos de Informática, Engenharias: Civil, Mecânica, Industrial, dentre outras áreas da PUC-Rio, além de participar ativamente das Redes Temáticas da PETROBRAS.

Instituto Interdisciplinar de Leitura – Projetos desenvolvidos:

Pontão de Leitura e Agentes de Leitura (MinC); Pensa RIO: Biblioteca temática; Blij Digital; LER (FAPERJ); Programa Serra Viva, Biblioteca de Manguinhos (Sec. Cultura do RJ); III Congresso Internacional de Leitura e Literatura Infantil e Juvenil e II Fórum Latino-Americano de Pesquisadores de Leitura (PUC-RS); Colóquio Internacional Desejo e Transgressão: as faces do feminino (UFJF); Curso de Educação a Distância (UESC); Avaliação das Intervenções no Projeto Escolas do Amanhã (Prefeitura do RIO); Curso de Mediadores de Leitura (OPJ / Cátedra); Ciclo de Literatura; Oficina de Contadores de Histórias e Formação de Leitor; Infâncias: teoria e práticas leitoras, no Brasil e no mundo; III Curso de Formação de Mediadores de Leitura do Projeto Agentes de Leitura; Oficina de Contadores de Histórias; Infâncias: teorias e práticas leitoras, no Brasil e no mundo: Lançamentos de 4 edições próprias do Instituto e Produção de suporte eletrônico.

Campus Avançado de Tinguá – Ações de consolidação da rede física e estruturação dos primeiros projetos e atividades a serem desenvolvidos no *campus* em 2013. Além disso, desenvolveram-se ações de regularização de recursos humanos, pequenas obras, controle das áreas gramadas, poda das árvores, manutenção de trilhas, de cercas, revisão da parte elétrica, manutenção do maquinário e recepção de professores para conhecer o espaço e delinear futuras atividades.

METRÔ – Articulação com o Governo do Estado do Rio de Janeiro, por meio da Casa Civil, para discussão dos trabalhos da Linha 4, Estação Gávea / PUC-Rio, abrangendo destinação de espaços para os trabalhos do Metrô dentro do *Campus* e negociação das medidas compensatórias cabíveis.

Prof. Sérgio de Almeida Bruni
Vice-Reitor para Assuntos de Desenvolvimento

CONSELHO UNIVERSITÁRIO

O Conselho Universitário é o órgão colegiado que exerce a atividade normativa, acadêmica e jurisdicional de instância superior na Universidade.

Prof. Pe. Josafá Carlos de Siqueira S.J. – Reitor
Prof. Pe. Francisco Ivern Simó S.J. – Vice-Reitor
Prof. José Ricardo Bergmann – Vice-Reitor para Assuntos Acadêmicos
Prof. Luiz Carlos Scavarda do Carmo – Vice-Reitor para Assuntos Administrativos
Prof. Augusto Luiz Duarte Lopes Sampaio – Vice-Reitor para Assuntos Comunitários
Prof. Sérgio de Almeida Bruni – Vice-Reitor para Assuntos de Desenvolvimento
Prof. Luiz Alencar Reis da Silva Mello – Decano do CTC
Prof. Paulo Fernando Carneiro de Andrade – Decano do CTCH
Prof. Luiz Roberto Azevedo Cunha – Decano do CCS
Prof. Hilton Augusto Koch – Decano do CCBS
Dom Paulo Cesar Costa – Arquidiocese
Dom Antônio Dias Augusto Duarte – Nunciatura Apostólica
Engenheiro Paulo Eugênio Niemeyer – Representante da Comunidade
Prof. Adriano Pilatti – CCS
Profa. Angela Maria de Randolpho Paiva – CCS
Prof. Daniel Schwabe – CTC
Prof. Mauricio Leonardo Torem – CTC
Prof. Karl Erik Schöllhammer – CTCH
Prof. Alfredo Jefferson de Oliveira – CTCH
Prof. Vitor Hugo dos Santos Gomes Maia – CCBS
Prof. Dr. Ricardo Guimarães Fischer – CCBS
Jorge Menezes – Representante dos Funcionários
Eduardo Mendes Vieira de Carvalho – Representante dos Funcionários
Representantes do DCE
Walmir Júnior – HIS
Bruno Lourenço Barbosa – JUR

CONSELHO DE ENSINO E PESQUISA

O Conselho de Ensino e Pesquisa é o órgão colegiado que supervisiona, orienta e coordena o ensino e a pesquisa em toda a Universidade.

Prof. José Ricardo Bergmann – Vice-Reitor para Assuntos Acadêmicos – Presidente
Prof. Daniela Trejos Vargas – CCG
Prof. Paulo César Duque Estrada – CCPG
Prof. Marco Antonio Casanova – CCPA
Prof. Luiz Alencar Reis da Silva Mello – Decano do CTC
Prof. Paulo Fernando Carneiro de Andrade – Decano do CTCH
Prof. Luiz Roberto Azevedo Cunha – Decano do CCS
Prof. Hilton Augusto Koch – Decano do CCBS
Prof. Julio César Valladão Diniz – CTCH
Prof. Ana Waleska Pollo Campos Mendonça – CTCH
Prof. Ricardo Augusto Benzaquen – CCS
Prof. Maria Alice Rezende de Carvalho – CCS
Prof. Carlos Tomei – CTC
Prof. Marta de Souza Lima Velasco – CTC

CONSELHO DE DESENVOLVIMENTO

Ao Conselho de Desenvolvimento, órgão de consultoria e assessoramento da Reitoria, compete cooperar com o Conselho Universitário, no zelo pelo patrimônio cultural e moral da Universidade, a Sociedade Mantenedora e a Vice-Reitoria de Desenvolvimento, no provimento dos recursos necessários à manutenção e desenvolvimento da Universidade.

Prof. Pe. Josafá Carlos de Siqueira S.J. – Reitor
Prof. Pe. Francisco Ivern Simó S.J. – Vice-Reitor
Prof. José Ricardo Bergmann – Vice-Reitor para Assuntos Acadêmicos
Prof. Luiz Carlos Scavarda do Carmo – Vice-Reitor para Assuntos Administrativos
Prof. Augusto Luiz Duarte Lopes Sampaio – Vice-Reitor para Assuntos Comunitários
Prof. Sérgio de Almeida Bruni – Vice-Reitor para Assuntos de Desenvolvimento – Secretário-Geral do Conselho
Alessandro Molon (a partir de dezembro)
Andrea Cecília Ramal
Antenor Barros Leal (a partir de dezembro)
Aspásia Brasileiro Alcântara de Camargo
Carlos Alberto Serpa de Oliveira
Carlos Soligo Camerini (até agosto)
Eduardo da Costa Paes
Eduardo Eugênio Gouvêa Vieira (a partir de dezembro)
Fernando Adolpho Ribeiro Sandroni
Francisco Costa e Silva
Francisco Gomes de Matos

Francisco de Almeida e Silva
Humberto Mota (a partir de dezembro)
João César Lima
José Alfredo Charnaux Sertã
José Gustavo de Souza Costa
José Luiz Alquéres (até agosto)
José Raymundo Martins Romeo
Luiz Paulo Horta (até agosto)
Marcio João Fortes
Nelson Janot Marinho (até agosto)
Orlando Diniz (até agosto)
Paulo Guilherme Aguiar Cunha
Renato da Cruz Gomes (até agosto)
Roberto Paulo Cezar de Andrade
Rudolf Hohn (até agosto)
Sergio Bermudes
Sergio Cavina Boanada (até agosto)
Sergio Franklin Quintella

ASSEMBLEIA UNIVERSITÁRIA

A Assembleia Universitária é constituída por todo o corpo docente da Universidade e pelos membros do Conselho de Desenvolvimento. Cabe a ela, em suas reuniões ordinárias, tomar conhecimento do plano anual de trabalhos da Universidade e dos relatórios das atividades e realizações de cada ano, bem como assistir à entrega dos títulos honoríficos.



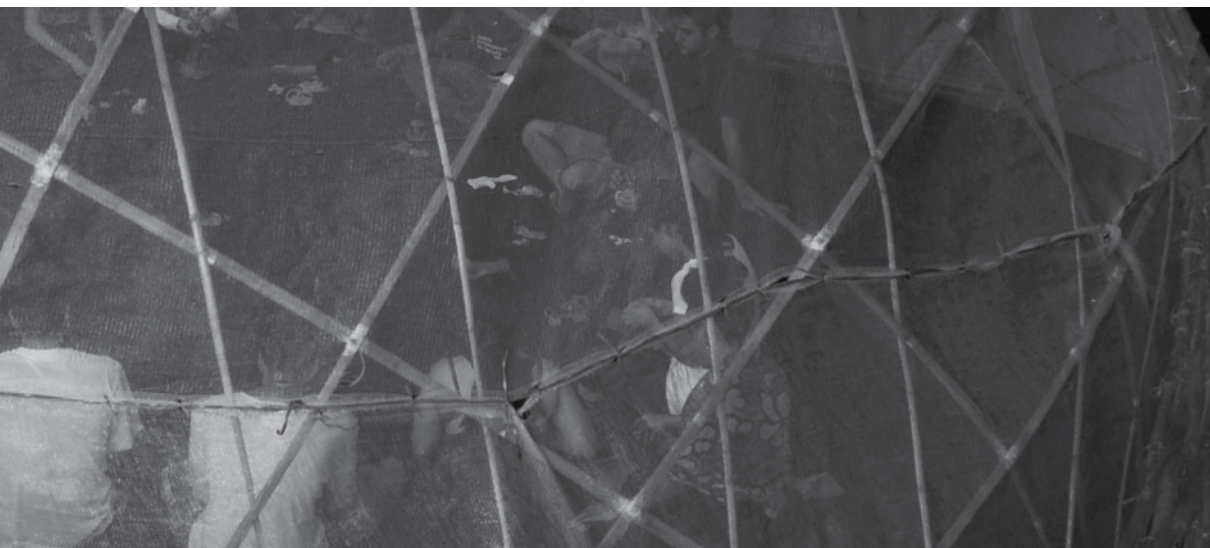

Centros, Departamentos, *Cursos e Programas*

CTCH ■

CCS ■

CTC ■

CCBS ■

CURSOS DE GRADUAÇÃO ■

PROGRAMAS DE PÓS-GRADUAÇÃO ■

Centro de Teologia e *Ciências Humanas* – CTCH

R. Marquês de São Vicente, 225
Edifício Cardeal Leme, sala 1063 – Gávea
CEP 22451-900 – Rio de Janeiro – RJ – Brasil
Telefones: 55 21 35271294 | 1295 | 1293
E-mail: ana-moreira@puc-rio.br
Site: www.puc-rio.br/sobrepucc/admin/ctch

O Centro de Teologia e Ciências Humanas tem como missão refletir sobre a condição humana e elaborar projetos e pensamentos que possam beneficiá-la de alguma forma. Para tanto, o CTCH empenha-se em promover as ciências humanas, valorizando a identidade específica de cada uma delas. Também incentiva o diálogo interdisciplinar, a fim de partilhar com os alunos a riqueza das ciências que fazem do ser humano seu objeto específico de conhecimento e de pensar melhor as questões relativas aos homens.

DECANO

Prof. Paulo Fernando Carneiro de Andrade
E-mail: paulof@puc-rio.br

COORDENAÇÕES SETORIAIS

COORDENAÇÃO SETORIAL DE PÓS-GRADUAÇÃO E PESQUISA

Prof. Denise Berruezo Portinari
E-mail: denisep@puc-rio.br

COORDENAÇÃO SETORIAL DE GRADUAÇÃO

Prof. Ralph Ings Bannell
E-mail: ralph@puc-rio.br

COORDENAÇÃO SETORIAL DE DESENVOLVIMENTO

Profa. Maria Clara Lucchetti Bingemer
E-mail: agape@puc-rio.br

CONGREGAÇÃO

A Congregação é constituída pelos professores e pesquisadores em exercício, pelos professores aposentados e por representantes do corpo discente, nos termos da legislação em vigor.

CONSELHO DEPARTAMENTAL

Prof. Paulo Fernando Carneiro de Andrade
Profa. Maria Clara Lucchetti Bingemer
Profa. Denise Berruezo Portinari
Prof. Ralph Ings Bannell
Profa. Ana Paula Veiga Kiffer

Eleitos Titular: Profa. Claudia Renata Mont'Alvão Bastos Rodrigues – DAD
Titular: Prof. Julio Cesar Valladão Diniz – LET
Titular: Prof. Marcus André Vieira – PSI
Titular: Profa. Cynthia Paes de Carvalho – EDU
Profa. Luiza Novaes – DAD (até abril)
Prof. Claudio Freitas de Magalhães – DAD (a partir de maio)
Profa. Sonia Kramer – EDU
Profa. Vera Cristina Gonçalves de Andrade Bueno – FIL
(até agosto)
Profa. Deborah Danowski – FIL (a partir de setembro)
Prof. Karl Erik Schøllhammer – LET
Prof. Jesus Landeira Fernandez – PSI
Prof. Pe. Leonardo Agostini Fernandes – TEO

COMISSÃO SETORIAL DE CARREIRA DOCENTE

Titulares Profa. Rita Maria de Souza Couto – DAD
Profa. Liliana Cabral Bastos – LET
Profa. Rosaly Hermengarda Lima Brandão (Zaia Brandão) – EDU
Profa. Monah Winograd – PSI
Prof. Luiz Camillo Dolabella Portella Osório de Almeida – FIL

Suplentes Prof. Nilton Gonçalves Gamba Junior – DAD
Profa. Marília Rothier Cardoso – LET
Profa. Alicia Maria Catalano de Bonamino – EDU
Prof. Marcus André Vieira – PSI

EQUIPE ADMINISTRATIVA DO DECANATO

Ana Lucia Marques Moreira
Lucy Feliciano de Moraes Lima (até janeiro)
Jussara Maria Gonçalves de Oliveira (a partir de fevereiro)
Rodrigo da Silva Lobo

Departamentos

Departamento de Artes e Design – DAD
Departamento de Educação – EDU
Departamento de Filosofia – FIL
Departamento de Letras – LET
Departamento de Psicologia – PSI
Departamento de Teologia – TEO

Cursos de Graduação

Artes Cênicas – ACN
Design
Filosofia
Letras
Pedagogia
Psicologia
Teologia

Curso de Graduação Intercentros

Curso de Arquitetura e Urbanismo – ARQ

Unidades Complementares e Órgãos Vinculados

CÁTEDRA CARLO MARIA MARTINI – CCMM

Localização Rua Marquês de São Vicente, 225
Edifício Cardeal Leme, sala 501/8 – Gávea
CEP: 22451-900 – Rio de Janeiro – RJ – Brasil
Telefone: 55 21 35271965 | E-mail: catedracmm@puc-rio.br
Site: www.catedracmmartini.ctch.puc-rio.br

COORDENADORA

Profa. Maria Clara Lucchetti Bingemer

EQUIPE

Márcia Rinaldi de Mattos

INSTITUTO DE ESTUDOS AVANÇADOS EM HUMANIDADES – IEAHU

Localização Rua Marquês de São Vicente, 225
Edifício Cardeal Leme, sala 501/8 – Gávea
CEP: 22451-900 – Rio de Janeiro – RJ – Brasil
Telefones: 55 21 35271966
E-mail: ieah@puc-rio.br | Site: www.ieah.puc-rio.br

COORDENADORA

Profa. Ana Paula Veiga Kiffer

EQUIPE

Raquel de Castro Nunes Torres Portugal

INSTITUTO CONFUCIUS

Localização Estrada da Gávea, 50, antigo Colégio São Marcelo, 1º andar
Gávea – CEP: 22451-260 – Rio de Janeiro – RJ – Brasil
Telefone: 55 21 35272525 | Fax: 55 21 35272526
E-mail: confucius@puc-rio.br | Site: www.confucius.puc-rio.br

DIRETORAS

Profa. Silvia Beatriz Alexandra Becher Costa
Profa. Qiao Jianzhen

Balanço do Ano

No ano de 2013, o Centro realizou uma segunda versão do Seminário de Pesquisa, iniciado em 2012, no qual os departamentos do Centro expuseram suas pesquisas e debateu-se o significado da pesquisa em Ciências Humanas.

Deve ser destacada a intensa atividade do Centro por meio de seus departamentos.

Tanto os 8 cursos de Graduação quanto os 7 programas de Mestrado e Doutorado mantêm excelente avaliação acadêmica.

No âmbito da promoção do Diálogo Fé e Cultura, a Cátedra Martini realizou, em 2013, diversos eventos de importância dentro da comunidade universitária e também para o público externo.

O primeiro foi sobre o Cardeal Martini, em 31/08, aniversário de um ano de seu falecimento.

O segundo foi sobre Dorothy Day, ativista norte-americana ainda bem pouco conhecida no Brasil. Com este evento, a Cátedra Martini consolidou sua parceria com o Center for World Catholicism and Intercultural Theology da Universidade DePaul, de Chicago. Prepara-se a partir deste evento um livro que deverá sair em português e em inglês.

A Cátedra patrocinou vários lançamentos de livros:

- *Secularização: novos desafios*, organizado pelos Professores Maria Clara Bingemer e Paulo Fernando Carneiro de Andrade, pela Editora PUC-Rio.

- *Crônicas de cá e de lá*, da Profa. Maria Clara Bingemer, pelas Edições Subiaco de Juiz de Fora.
- *Francisco: renasce a esperança*, que conta com artigos de especialistas na área de Teologia sobre o novo Papa, publicado pelas Edições Paulinas. Em parceria com o Centro Dom Vital foram realizadas conferências mensais. O Instituto de Estudos avançados em Humanidades igualmente realizou várias atividades:
 - Colóquio internacional Foucault: 40 anos das conferências *A verdade e as formas jurídicas* com participação de pesquisadores da PUC-Rio e outros do Brasil e do exterior.
 - O curso de Mathieu Potte-Bonneville (Collège International de Philosophie / França) realizado em parceria com os membros do Grupo Barthes de Pesquisa (pesquisadora responsável Denise Portinari) e os alunos da Pós-Graduação do Programa de Literatura, Cultura e Contemporaneidade da PUC-Rio.
 - Um seminário comemorativo pelos 200 anos de Soren Kierkegaard: Kierkegaard 200 anos realizado em parceria com o Departamento de Letras da PUC-Rio e com o apoio da FAPERJ e da CAPES.
 - Walkscapes: o Caminhar como Prática Estética, palestra organizada por Francesco Careri (Università degli Studi Roma/Itália) em parceria com o programa de Pós-Graduação em Arquitetura da PUC-Rio, com o Curso de Arquitetura e Urbanismo e o Departamento de Artes e Design.
 - Palestra Tudo o que Eu lhe Devo: Gil J Wolman, Guy Debord e o Cinema Letrista, proferida por Kaira Cabañas (Columbia University/USA e pesquisadora visitante/FAPERJ no Programa de Pós-Graduação em Literatura, Cultura e Contemporaneidade).
 - Palestra do geógrafo britânico David Harvey, mundialmente conhecido por suas interpretações sobre as consequências da financeirização no urbanismo, tratou da questão urbana e do papel das manifestações nas lutas pela transformação das cidades. Houve também o lançamento da primeira edição brasileira do livro *Os limites do capital*, considerada sua mais importante obra; e *Cidades rebeldes: passe livre e as manifestações que tomaram as ruas do Brasil*, coletânea sobre os protestos que vêm mobilizando o país desde junho de 2013, na qual tem publicado um artigo sobre o direito à cidade. Palestra realizada em parceria com a Boitempo Editorial e o Programa de Pós-Graduação em Arquitetura da PUC-Rio.

Prof. Paulo Fernando Carneiro de Andrade
Decano do CTCH

Departamento de Artes e Design – DAD

Rua Marquês de São Vicente, 225 | Casa de Artes – Gávea
CEP 22451-900 – Rio de Janeiro – RJ – Brasil
Telefones: 55 21 35271595 | 1941 | 1596 (Pós-Graduação)
Fax: 55 21 35271589 | E-mails: dir-design@puc-rio.br; gra-design@puc-rio.br; pos-design@puc-rio.br; ppgdesign@puc-rio.br
Site: puc-rio.br/ensinopesq/ccg/design.html | Site: dad.puc-rio.br
Site: puc-rio.br/ensinopesq/ccpg/progart.html

DIRETORA

Profa. Luiza Novaes (até maio)

Prof. Claudio Freitas de Magalhães

E-mail: claudio-design@puc-rio.br

Data de posse: 21/05/2013

Número da portaria: 16/2013

COORDENADOR DE GRADUAÇÃO

Profa. Izabel Maria de Oliveira

E-mail: gra-design@puc-rio.br

Data de posse: 02/01/2013

Número da portaria: 047/2012

COORDENADOR DE PÓS-GRADUAÇÃO

Design Prof. Nilton Gonçalves Gamba Junior

E-mail: pos-design@puc-rio.br

Arquitetura Prof. Ana Luiza de Souza Nobre

EQUIPE DE SECRETARIA

Aylton Romão Pessanha

Chrystiane Oliveira Alves

Denise Gonçalves Westin

Diego Pimenta Rodrigues da Silva

Mônica Pinho do Nascimento

Patrícia Lane Rodrigues Gonçalves

Renato Nóbrega dos Santos

Roberto Maia Pedrosa

Romário Cesar de Souza Silva

Shirley Azevedo Pires

Verônica da Encarnação Silva Paiva

Wagner Bezerra Rodrigues

EQUIPE TÉCNICA

Ana Claudia da Silva Araújo

Aparecido Faustino da Silva

Cid Antunes Dias

Diogo de Souza Marques Lisboa Luz
Hana Claudia Marins dos Santos
Leonardo Ferreira Amaral
Manoel Mariano Ferreira Filho
Maria Aciene da Silva Campos
Ney Chagas Conforti
Paulo Fernando Costa
Paulo Sergio da Fonseca Filho
Roberto de Oliveira Meneghini (até julho)
Rogério Heitor Souza
Thiago Oliveira dos Santos

COMISSÃO GERAL DO DEPARTAMENTO

Prof. Claudio Freitas de Magalhães – Presidente
Prof. Alfredo Jefferson de Oliveira
Prof. Jackeline Lima Farbiarz
Prof. Luiz Antônio Luzio Coelho
Prof. Rejane Spitz
Prof. Izabel Maria de Oliveira
Prof. Roberta Portas Gonçalves Rodrigues
Prof. Nathalia Chehab de Sá Cavalcante
Prof. Alberto Cipiniuk – Suplente
Prof. Fernando Betim Paes Leme – Suplente
Prof. Vera Lucia Moreira dos Santos Nojima – Suplente
Gabriel Paredes Sochaczewski – Representante Discente
Luiz Felipe Cardim Moggi – Representante Discente

COMISSÃO DE CARREIRA DOCENTE

Prof. Claudio Freitas de Magalhães – Presidente
Prof. Alberto Cipiniuk
Prof. Rita Maria de Souza Couto
Prof. Vera Lucia Moreira dos Santos Nojima
Prof. Claudia Renata Mont'Alvão Bastos Rodrigues
Prof. Alfredo Jefferson de Oliveira – Suplente

REPRESENTANTE PARA O PROGRAMA INSTITUCIONAL DE BOLSAS DE INICIAÇÃO CIENTÍFICA DO CNPq – PIBIC

Prof. Claudia Renata Mont'Alvão Bastos Rodrigues

CORPO DOCENTE

Quadro Principal Prof. Alberto Cipiniuk
e Eméritos Prof. Alfredo Jefferson de Oliveira
Prof. Ana Luiza de Souza Nobre
Prof. Claudia Renata Mont'Alvão Bastos Rodrigues
Prof. Claudio Freitas de Magalhães
Prof. Denise Berruezo Portinari

Prof. Fernando Betim Paes Leme
Profa. Jackeline Lima Farbiarz
Prof. José Luiz Mendes Ripper – Emérito
Prof. Luiz Antonio Luzio Coelho
Profa. Luiza Novaes
Prof. Marcos Osmar Fávero
Profa. Maria Fernanda Rodrigues Campos Lemos
Profa. Maria Manuela Rupp Quaresma
Prof. Nilton Gonçalves Gamba Junior
Prof. Otavio Leonidio Ribeiro
Profa. Rejane Spitz
Profa. Rita Maria de Souza Couto
Profa. Vera Lucia Moreira dos Santos Nojima
Profa. Vera Maria Marsicano Damazio

Quadro Complementar Profa. Adriana Sampaio Leite
Profa. Alessandra Carusi Machado Bezerra
Prof. Alexandre Cantini Rezende
Profa. Aline Moreira Monçores
Prof. Amador de Carvalho Perez
Profa. Ana Luiza Morales de Aguiar
Profa. Ana Maria Branco Nogueira da Silva
Prof. Augusto Seibel Machado
Profa. Barbara Jane Necyk
Prof. Carlos André Lameirão Cortes
Prof. Carlos Eduardo Felix da Costa
Prof. Carlos Eurico Poggi de Aragão Junior
Prof. Celso Braga Wilmer
Prof. Celso Meirelles de Oliveira Santos
Prof. Celso Rayol Junior
Profa. Clarissa Biolchini
Profa. Claudia Cristina de Mello Rollim
Profa. Claudia Habib Kayat
Profa. Claudia Maria Monteiro Vianna
Prof. Claudio Gomes Werneck de Freitas
Profa. Cristina Viana Tenenbaum
Profa. Cristine Nogueira Nunes
Prof. Daniel Malaguti Campos
Profa. Daniela Correa de Oliveira
Profa. Deborah Chagas Christo
Profa. Edna Lucia Oliveira da Cunha Lima
Prof. Eduardo Berliner
Prof. Eduardo Pucu de Araujo
Prof. Eduardo Rocha de Oliveira Filho
Profa. Elaine Radicetti
Profa. Eliane Garcia Pereira
Profa. Elizabeth Bastos Grandmasson Chaves

Prof. Emílio Rangel Carneiro
Profa. Evelyn Grumach
Prof. Fábio Pinto Lopes de Lima
Prof. Felipe Rangel Carneiro
Prof. Fernando Felício dos Santos de Carvalho
Profa. Flávia Nízia da Fonseca Ribeiro
Prof. Francisco Oliveira de Queiroz
Prof. Frederico Salamoni Gelli
Prof. Gabriel do Amaral Batista
Profa. Gabriela de Gusmão Pereira
Profa. Gabriella Ferreira Chaves Vaccari
Prof. Gilberto Mendes Correia Junior
Prof. Guilherme Azevedo Toledo
Prof. Guilherme de Almeida Xavier
Prof. Guilherme Lorenzoni de Almeida
Profa. Helena Cavalcanti de Albuquerque
Prof. Henrique Mattar Monerat
Profa. Irina Aragão dos Santos
Profa. Isabel Martins Moreira
Profa. Joana Pessoa
Prof. João Alves dos Reis Junior
Prof. João de Sá Bonelli
Prof. João de Souza Leite
Prof. João Victor Azevedo de Menezes Correia de Melo
Prof. Joaquim de Salles Redig de Campos
Prof. Joaquim Marçal Ferreira de Andrade
Prof. Jorge Langone
Prof. José Augusto Brandão Estellita Lins
Prof. José Roberto Sanseverino
Prof. Joy Helena Worms Till
Profa. Julieta Costa Sobral
Prof. Leonardo Cardarelli Leite
Prof. Leonidas Augusto Correia de Moraes
Profa. Lucia Gomes Ribeiro
Profa. Luciana Barbosa de Sousa
Profa. Luciana Grether de Mello Carvalho
Prof. Luis Vicente Barros Cardoso de Melo
Prof. Luiz Eduardo Dutra Coelho da Rocha
Profa. Luiza Ferro Costa Marcier
Profa. Luiza Maria Interlenghi
Prof. Marcelo Fernandes Pereira
Prof. Marcelo Massaharu Hatakeyama
Prof. Marco Antônio Magalhães Lima
Prof. Marco Antônio Maia Fonseca
Prof. Marcos Amarante de Almeida Magalhães
Profa. Maria Claudia Bolshaw Gomes
Profa. Maria das Graças de Almeida Chagas

Prof. Mario Augusto Pinto de Souza Seixas
Prof. Miguel Santos de Carvalho
Profa. Monica Frota Leão Feitosa
Profa. Monica Saboia Saddi
Profa. Nathalia Chehab de Sá Cavalcante
Profa. Renata Mattos Eyer de Araújo
Profa. Renata Vilanova Lima
Prof. Rian Oliveira Rezende
Prof. Ricardo Artur Pereira Carvalho
Prof. Ricardo da Cunha Fontes
Profa. Roberta Portas Gonçalves Rodrigues
Prof. Roberto Henrique Giannini Eppinghaus
Prof. Romulo Miyazawa Matteoni
Profa. Selma de Sá Roriz Reis
Profa. Sheila Dain
Profa. Silvana Aparecida Ferreira Marques
Profa. Silvia Helena Soares da Costa
Prof. Simone Carvalho de Formiga Xavier
Profa. Suzana Valladares Fonseca
Profa. Tatiana Barbosa Carvalho
Profa. Tatiana Messer Rybalowski
Profa. Tatiana Tabak
Profa. Thereza de Miranda Carvalho
Profa. Vera Maria Cavalcanti Bernardes
Prof. Walvyker Alves de Souza
Prof. Washington Dias Lessa
Prof. Werther Teixeira de Azevedo Neto
Profa. Zoy Anastassakis

CURSOS OFERECIDOS

Graduação **Bacharelado em Design, nas habilitações: Comunicação Visual; Projeto de Produto; Moda; Mídia Digital**

Iniciado em 1972

Avaliado pelo MEC com o conceito 3 para o ciclo avaliativo de 2010 a 2012

Pós-graduação **Mestrado Acadêmico em Design, iniciado em 1994**

Stricto Sensu **Mestrado Acadêmico em Arquitetura, iniciado em 2013**

Doutorado em Design, iniciado em 2003

Mestrado e Doutorado em Design

Área de Concentração:

■ Design e sociedade

Linhas de pesquisa

- Design: comunicação, cultura e artes
- Design: ergonomia e usabilidade e interação humano-computador
- Design: tecnologia, educação e sociedade

Avaliados pela CAPES com conceito 4 para o triênio 2010/2012

Mestrado em Arquitetura

Área de Concentração:

- Projeto de Arquitetura

Linhas de pesquisa

- Teoria e História do Projeto
- Métodos e Processos de Projeto

Curso novo, não avaliado pela CAPES

Pós-graduação **Especialização**

Lato Sensu - Ergonomia

- Ergodesign de interfaces: usabilidade e Arquitetura de informação
- Design de interiores: crítica, método projetual e aplicação
- Sustentabilidade no projeto: Design, Arquitetura e Urbanismo

Extensão

- Adobe Illustrator CS6 – Recursos fundamentais
- Adobe Illustrator CS6 para Design de superfície
- Branding – Construindo valor para a marca
- Cores e texturas: técnicas básicas aplicadas ao Design
- Design da estrutura narrativa cinematográfica: roteiro
- Diálogos entre sons e imagens: um estudo das relações entre música
- Estamparia: o surface Design na área têxtil
- Inovação guiada pelo Design: conceitos e fundamentos
- Modelagem virtual com 3DS Max
- Materiais sob a luz
- Projetos sustentáveis com bambu
- Planejamento e estratégia de negócios criativos – curta duração
- Planejamento e estratégia de negócios criativos – longa duração (campo ampliado)
- Produção de moda
- SILK-SCREEN: técnicas manuais para geração de texturas criativas
- O conceito no processo de projeto de iluminação

GRUPOS DE PESQUISA CADASTRADOS NO CNPq

Design em Situações de Ensino-aprendizagem

Coordenadora: Profa. Rita Maria de Souza Couto

Ano de formação: 2013

Design Memória Emoção

Coordenadoras: Profas. Vera Maria Marsicano Damazio e Cristine Nogueira Nunes

Ano de formação: 2000

Ergonomia e Sistemas de Transportes

Coordenadora: Profa. Claudia Renata Mont'Alvão Bastos Rodrigues

Ano de formação: 2004

GELS – Sustentabilidade em Projeto: Design, Arquitetura e Urbanismo

Coordenadores: Profs. Alfredo Jefferson de Oliveira e Maria Fernanda Rodrigues

Campos Lemos

Ano de formação: 2008

Gestão em Design

Coordenador: Prof. Claudio Freitas de Magalhães

Ano de formação: 2004

GRUDAR – Grupo de estudos de design e artesanato

Coordenadores: Profs. Denise Berruezo Portinari e Alberto Cipiniuk

Ano de formação: 2006

Grupo Barthes: estudos da subjetividade

Coordenadora: Profa. Denise Berruezo Portinari

Ano de formação: 2004

Grupo de Pesquisa Design na Leitura de Sujeitos e Suportes em Interação

Coordenadores: Profs. Alexandre Farbiarz e Jackeline Lima Farbiarz

Ano de formação: 2012

Laboratório de Design Socioambiental

Coordenador: Prof. Alfredo Jefferson de Oliveira

Ano de formação: 2002

Laboratório/Núcleo de Arte Eletrônica

Coordenadora: Profa. Rejane Spitz

Ano de formação: 1991

Memória Gráfica Brasileira

Coordenadoras: Profas. Vera Maria Marsicano Damazio e Edna Lucia Oliveira da Cunha Lima

Ano de formação: 2007

Pedagogia do Design

Coordenadoras: Profas. Cristina Portugal e Rita Maria de Souza Couto

Ano de formação: 1997

Fonte: Cadastro de Grupos de Pesquisa do CNPq

CONVÊNIO E PARCERIAS

Ministério da Educação de São Tomé e Príncipe e UNICEF (São Tomé e Príncipe)

Reformulação curricular da Educação Infantil de São Tomé e Príncipe e desenvolvimento de material didático. **Data de início:** 2012

Pontificia Universidad Católica de Valparaiso (Chile)
Convênio para oferecimento de especialização diferenciada, com vistas à formação de mestres e doutores. **Data de início: 2011**

Universidad Iberoamericana (México)
Convênio para elaboração e oferecimento de DINTER internacional.
Data de início: 2011

Associação Brasileira Beneficente de Reabilitação – ABBR (Brasil)
Cooperação técnico-científica. **Data de início: 2012**

Divisão de Desenho Industrial do Instituto Nacional de Tecnologia – DVDI / INT (Brasil)
Cooperação técnico-científica. **Data de início: 2010**

Instituto de Pesquisas em Tecnologia e Inovação – IPTI (Brasil)
Cooperação técnico-científica. **Data de início: 2012**

Vivarta e Parsons School of Design (Brasil e EUA)
Projeto Dream in. **Data de início: 2012**

MC Lila HAZ – Monte Carlo Jóias (Brasil)
Parceria em disciplina de Curso de Especialização de Joias para o Desenvolvimento de Coleção. Projeto de Coleção de joias – disciplina de curso de Especialização. **Data de início: 2011**

Secretaria Municipal de Educação do Rio Janeiro (Brasil)
Parceria em disciplina de Graduação – DSG1002 – para o desenvolvimento de projetos de Design em escolas da rede municipal de ensino. Materiais didático-pedagógicos. **Data de início: 2011**

Indian Institute of Technology (IIT), Kanpur (Índia)
Intercâmbio acadêmico. **Data de início: 2011**

Fundação Planetário da Cidade do Rio de Janeiro (Brasil)
Desenvolvimento de projetos de animação/personagens. **Data de início: 2011**

KVA Kennedy & Violich Architecture Ltd. / Energias do Brasil – EDP, São Paulo / Departamento de Artes e Design – PUC-Rio (EUA)
Projeto Portable Light | Continuação do desenvolvimento de protótipos de luminária para populações carentes da região de Santarém, norte do Brasil, que utilizam energia solar como princípio. Participação no Salone Satellite na Feira de Milão – Itália.
Data de início: 2011

Unidades Complementares e Órgãos Vinculados

INSTITUTO DE PESQUISA EM DESIGN

Localização Rua Marquês de São Vicente, 225
Edifício da Amizade, Ala Frings, 7º andar – Gávea
CEP: 22451-900 – Rio de Janeiro – RJ – Brasil
Telefone: 55 21 35271594 | E-mail: artdsg-q@puc-rio.br
Site: www.dad.puc-rio.br

COORDENADORA

Profa. Claudia Renata Mont'Alvão Bastos Rodrigues

EQUIPE

Shirley Azevedo Pires

NÚCLEO DE REFERÊNCIA E PESQUISA SOBRE DESIGN – NRP

Localização Rua Marquês de São Vicente, 225
Edifício da Amizade, Ala Frings, 7º andar – Gávea
CEP: 22451-900 – Rio de Janeiro – RJ – Brasil
Telefone: 55 21 35271594
Site: www.dad.puc-rio.br

COORDENADORES

Profa. Rita Maria de Souza Couto

E-mail: ricouto@puc-rio.br

Prof. Alfredo Jefferson de Oliveira

E-mail: afferson@puc-rio.br

EQUIPE

Shirley Azevedo Pires

NÚCLEO DE ARTE ELETRÔNICA – NAE

Localização Rua Marquês de São Vicente, 225
Edifício da Amizade, Ala Frings, 7º andar – Gávea
CEP: 22451-900 – Rio de Janeiro – RJ – Brasil
Telefone: 55 21 35271594
E-mail: nae@puc-rio.br
Site: www.dad.puc-rio.br/nae

COORDENADORA

Profa. Rejane Spitz

EQUIPE

Shirley Azevedo Pires

NÚCLEO DE ARTE DIGITAL E ANIMAÇÃO – NADA

Localização Rua Marquês de São Vicente, 225
Edifício da Amizade, Ala Kennedy, subsolo – Gávea
CEP: 22451-900 – Rio de Janeiro – RJ – Brasil
Telefone: 55 21 35271980
E-mail: nada@puc-rio.br
Site: www.dad.puc-rio.br/nada

COORDENADORA

Profa. Maria Claudia Bolshaw Gomes

Prêmios e Distinções Recebidos e Projetos Aprovados

Frederico Braida Rodrigues – Menção Honrosa – Prêmio CAPES de Tese.

Balanço do Ano

Dentre as realizações do DAD em 2013 destacamos o RedDot. Segundo esta conhecida premiação global de Design, o Design da PUC-Rio ficou como a 12ª universidade da América e Europa pelo trabalho contínuo e progressivo de conceitos de produtos de ponta e inovadores. Ainda destacamos as seguintes premiações:

- Manuela Yamada: prêmio máximo do Movimento Hot Spot.
- Davison Coutinho: livro sobre produção cultural na Rocinha, com patrocínio do Jornal do Brasil.
- Mariana Ferreira Gomes Correa: prêmio destaque PIBIC da PUC-Rio.
- Premio Chamada Universal MCTI/CNPq nº 14/2012 com o projeto Memória gráfica da fabricação e uso de fontes tipográficas no Rio de Janeiro (1808-1918).
- Verônica Tavares: projeto aprovado no Prêmio StartUP Brasil do MCTI.
- Aluno Rafael Crespo: edital da Prefeitura do Rio de Janeiro para Projetos Culturais para Exposição no Centro Carioca de Design.

Foram realizadas exposições com destaque para:

- Instalações interativas: Fogão solar e vida no manguezal, Museu da Gente Sergipana (Aracaju, Sergipe).
- Exposição Rio+Design 2013, Semana de Design *O Globo*.
- Exposição Rio+Design, Milão 2013.

Além disso, mantivemos a realização de novos convênios e cooperações como, por exemplo, a parceria com a Escuela de Arquitectura y Diseño da PUC Valparaíso, com a Parsons the New School for Design e a cooperação técnica e científica com a República Democrática de São Tomé e Príncipe, África.

Fomos agraciados em editais públicos tais como:

- Projeto Fabricação Digital – Petrobras / ONIP / PUC Rio.
- Laboratório Multidisciplinar de Caracterização Tridimensional, Edital FINEP Infraestrutura de Pesquisa.
- Animações para museus do Estado do Rio de Janeiro. Edital FAPERJ Nº 28/2012 Programa Prioridade Rio.
- Natura *campus* – Desenvolvimento de embalagem inteligentes a partir de bromélias brasileiras.

Além disso, realizamos obras de melhorias da infraestrutura dos laboratórios de ensino e recebemos doação para construção de nova sede do DAD com apoio da Vice-Reitoria de Desenvolvimento.

Prof. Claudio Freitas de Magalhães
Diretor do Departamento de Artes e Design

Todos os dados foram fornecidos pelo departamento ou extraídos do site do CNPq

Departamento de Educação – EDU

Rua Marquês de São Vicente, 225 | Edifício Cardeal Leme, sala 1049
Gávea – CEP 22451-900 – Rio de Janeiro – RJ – Brasil
Telefones: 55 21 35271815 (Coord. de Pós-Graduação) | 1816 (Coord.
de Graduação) | 1817 (Secretaria da Direção) | 1818 (Analista de
Suporte) Fax: 55 21 35271818 | E-mails: posedu@puc-rio.br;
coordposedu@puc-rio.br; graedu@puc-rio.br | Site: www.edu.puc-rio.br
Site: www.puc-rio.br/ensinopesq/ccg/pedagogia.html
Site: www.puc-rio.br/ensinopesq/ccpg/progedu.html

DIRETORA

Profa. Sonia Kramer
E-mail: sokramer@puc-rio.br

COORDENADORA DE GRADUAÇÃO

Profa. Zena Winona Eisenberg
E-mail: graedu@puc-rio.br

COORDENADORA DE PÓS-GRADUAÇÃO

Prof. Marcelo Gustavo Andrade de Souza

COORDENADORAS ADJUNTAS

Profa. Cynthia Paes de Carvalho
Profa. Fátima Cristina de Mendonça Alves
E-mail: posedu@puc-rio.br

EQUIPE DE SECRETARIA

Eduardo Lopes de Freitas
Janaina Correa Colares da Silva
Marnie Siqueira de Oliveira
Nancy Ferreira da Silva
Sandra Elena Granja Parintins

EQUIPE TÉCNICA

Geneci José Felix

COMISSÃO GERAL DO DEPARTAMENTO

Profa. Alicia Maria Catalano de Bonamino
Profa. Ana Waleska Pollo Campos Mendonça
Profa. Gilda Helena Bernardino de Campos
Profa. Isabel Alice Oswald Monteiro Lelis
Profa. Maria Fernanda Rezende Nunes
Prof. Ralph Ings Bannell
Profa. Vera Maria Ferrão Candau
Profa. Sonia Kramer

COMISSÃO DE CARREIRA DOCENTE

Profa. Alicia Maria Catalano de Bonamino
Profa. Maria Inês Galvão Flores Marcondes de Souza – Suplente
Prof. Marcelo Gustavo Andrade de Souza
Profa. Rosália Maria Duarte
Prof. Rosaly Hermengarda Lima Brandão (Zaia Brandão)
Profa. Sonia Kramer

COMISSÃO DO PROGRAMA INSTITUCIONAL DE BOLSAS DE INICIAÇÃO CIENTÍFICA DO CNPq – PIBIC

Profa. Fátima Cristina de Mendonça Alves
Prof. Ralph Ings Bannell

CORPO DOCENTE

Quadro Profa. Alicia Maria Catalano de Bonamino
Principal Profa. Ana Waleska Pollo Campos Mendonça
Profa. Cynthia Paes de Carvalho
Profa. Fátima Cristina de Mendonça Alves
Profa. Gilda Helena Bernardino de Campos
Profa. Hedy Silva Ramos de Vasconcellos – Emérita
Profa. Hermengarda Alves Lüdke (Menga Lüdke) – Emérita
Profa. Isabel Alice Oswald Monteiro Lelis
Prof. José Carmello Braz de Carvalho – Emérito
Prof. Leandro Augusto Marques Coelho Konder – Emérito
Profa. Magda Pischetola
Prof. Marcello Sorrentino
Prof. Marcelo Gustavo Andrade de Souza
Profa. Maria Aparecida Campos Mamede Neves – Emérita
Profa. Maria Cristina Monteiro Pereira de Carvalho
Profa. Maria Inês Galvão Flores Marcondes de Souza
Profa. Maria Rita Passeri Salomão
Profa. Patrícia Coelho da Costa
Prof. Ralph Ings Bannell
Profa. Rosália Maria Duarte
Profa. Rosaly Hermengarda Lima Brandão (Zaia Brandão)
Profa. Sonia Kramer
Profa. Tânia Dauster Magalhães e Silva – Emérita
Profa. Vera Maria Ferrão Candau
Profa. Zena Winona Eisenberg

Quadro Profa. Maria Fernanda Rezende Nunes
Complementar Profa. Maria Luiza Gomes Teixeira
Prof. Renato Pontes Costa
Profa. Rita de Cassia Ximenes Mury

CURSOS OFERECIDOS

Graduação **Licenciatura em Pedagogia**

Iniciado em 1941

Avaliado pelo MEC com o conceito 5 para o ciclo avaliativo de 2010 a 2012

Pós-graduação **Mestrado Acadêmico**, iniciado em 1965

Stricto Sensu **Doutorado**, iniciado em 1985

Mestrado e Doutorado em Educação

Área de Concentração:

■ Educação

Linhas de pesquisa

- Formação de professores: tendências e dilemas
- Educação, relações sociais e construção democrática
- Processos culturais, instâncias da socialização e a educação
- História das ideias e instituições escolares

Avaliados pela CAPES com conceito 6 para o triênio 2010/2012.

Pós-graduação **Especialização**

Lato Sensu - Especialização em Educação Infantil: Perspectivas de trabalho em creches e pré-escolas (duas turmas no campus Gávea e uma turma na Unidade Caxias)

Extensão

- A creche e o trabalho cotidiano com crianças de 0 a 3 anos
- Alfabetização e letramento: práticas em sala de aula
- Educação ambiental

GRUPOS DE PESQUISA CADASTRADOS NO CNPq

Cooperação e Avaliação em Educação a distância

Coordenadora: Profa. Gilda Helena Bernardino de Campos

Ano de formação: 2002

Cotidiano, Educação e Cultura(s)

Coordenadores: Profs. Vera Maria Ferrão Candau e Marcelo Gustavo Andrade de Souza

Ano de formação: 1996

Desenvolvimento Humano e Educação – GRUDHE

Coordenadora: Profa. Zena Winona Eisenberg

Ano de formação: 2009

Educação, história e mídia

Coordenadora: Profa. Patrícia Coelho da Costa

Ano de formação: 2013

Estudos e Pesquisa em Filosofia e Educação

Coordenador: Prof. Ralph Ings Bannell

Ano de formação: 2004

Formação de Professores, Currículo e Cotidiano Escolar

Coordenadora: Profa. Maria Inês Galvão Flores Marcondes de Souza

Ano de formação: 2004

GEALE – Grupo de Estudo de Antropologia da Leitura e Escrita

Coordenadora: Profa. Tânia Dauster Magalhães e Silva

Ano de formação: 1992

GEProf

Coordenadora: Profa. Hermengarda Alves Ludke (Menga Ludke)

Ano de formação: 2003

Gestão e Qualidade da Educação – GESQ

Coordenadora: Profa. Cynthia Paes de Carvalho

Ano de formação: 2010

GRUPEM – Grupo de Pesquisa Educação e Mídia

Coordenadoras: Profas. Maria Cristina Monteiro Pereira de Carvalho e Rosalia

Maria Duarte | Ano de formação: 2001

Grupo de Estudo e Pesquisa em Educação, Museu, Cultura e Infância-GEPEMCI

Coordenadora: Profa. Maria Cristina Monteiro Pereira de Carvalho

Ano de formação: 2011

Grupo de Estudos e Pesquisas sobre o Professor e o Ensino

Coordenadora: Profa. Isabel Alice Oswaldo Monteiro Lelis

Ano de formação: 2005

Grupo de Pesquisa em Sociologia da Educação SOCED

Coordenadoras: Profas. Rosaly Hermengarda Lima Brandão (Zaia Brandão) e Hustana

Maria Vargas | Ano de formação: 2012

Grupo de Pesquisas KBr

Coordenadora: Profa. Marisa Woolf Ferreira Pereira de Lucena

Ano de formação: 2004

História da Profissão Docente

Coordenadoras: Profas. Ana Waleska Pollo Campos Mendonça e Libânia Nacif Xavier

Ano de formação: 2007

História dos Conceitos Pedagógicos

Coordenadora: Profa. Ana Isabel da Câmara Dias Madeira

Ano de formação: 2010

INFOC – Infância, Formação e Cultura

Coordenadora: Profa. Sonia Kramer

Ano de formação: 1999

Jovens em Rede

Coordenadora: Profa. Maria Aparecida Campos Mamede Neves

Ano de formação: 1998

Laboratório de Avaliação Educacional – LAEd

Coordenadora: Profa. Alicia Maria Catalano de Bonamino

Ano de formação: 1998

Oportunidades Educacionais e Cidades

Coordenadoras: Profas. Cynthia Paes de Carvalho e Fátima Cristina de Mendonça Alves

Ano de formação: 2010

SOCED – Grupo de Pesquisas em Sociologia da Educação
Coordenadora: Profa. Rosaly Hermengarda Lima Brandão (Zaia Brandão)
Ano de formação: 1992

Fonte: Cadastro de Grupos de Pesquisa do CNPq

CONVÊNIOS E PARCERIAS

Columbia University (Estados Unidos)
Cooperação internacional. Data de início: 2013

Universidad Autónoma de Baja California (México)
Cooperação internacional. Data de início: 2012

Institute of Education, University of London (Inglaterra)
Cooperação internacional. Data de início: 2011

Universidad Diego Portales (Chile)
Cooperação internacional. Data de início: 2011

Universidade do Porto (Portugal)
Cooperação internacional. Data de início: 2011

Universidad Nacional de La Plata, Universidad Nacional del Comahue, Universidad Nacional de Buenos Aires (Argentina)
Convênio de cooperação para a criação do Grupo Latino-americano de Educação Intercultural Estendida. Data de início: 2010

Unidades Complementares e Órgãos Vinculados

NÚCLEO DE ORIENTAÇÃO E ATENDIMENTO PSICOPEDAGÓGICO – NOAP

Localização Rua Marquês de São Vicente, 225
Edifício Padre Leonel Franca, térreo – Gávea
CEP: 22451-900 – Rio de Janeiro – RJ – Brasil
Telefone: 55 21 3527-1370 | E-mail: noapedu@puc-rio.br
Site: www.edu.puc-rio.br/noap.html

COORDENADORA

Profa. Maria Luiza Gomes Teixeira

EQUIPE

Maria Rita Simões de Abreu Carneiro

NÚCLEO DE APOIO PEDAGÓGICO ÀS CLASSES COMUNITÁRIAS – NAPC

Localização Rua Marquês de São Vicente, 225
Edifício Cardeal Leme, sala 1049 – Gávea
CEP: 22451-900 – Rio de Janeiro – RJ – Brasil
Telefone: 55 21 35271818
E-mail: pretecedu@puc-rio.br

COORDENADOR

Prof. José Carmello Braz de Carvalho

Prêmios e Distinções Recebidos e Projetos Aprovados

A **Profa. Sonia Kramer** recebeu a Menção Honrosa Cora Coralina conferida pela Associação Nacional de Pós-Graduação e Pesquisa em Educação (ANPEd) na categoria Educação da Pequena Infância.

A **Profa. Vera Candau** recebeu a Menção Honrosa Cora Coralina conferida pela Associação Nacional de Pós-Graduação e Pesquisa em Educação (ANPEd) na categoria Educação em Direitos Humanos.

A **aluna Daniela Frida Drelich Valentim**, orientada pela Profa. Vera Candau, recebeu Menção Honrosa no Prêmio Capes de Tese com a tese Ex-alunos negros costistas da UERJ: os descredenciados e o sucesso acadêmico.

A **Profa. Cynthia Paes de Carvalho** teve seu projeto Gestão e qualidade do ensino na educação básica aprovado no Programa Jovem Cientista do Nosso Estado.

A **Profa. Rosália Maria Duarte** teve o projeto TIC, crianças, jovens, mediação parental e escola: análise de usos e habilidades com TIC, a partir dos dados do CETIC.Br aprovado no Edital FAPERJ – Auxílio à Pesquisa – APQ1.

Balanco do Ano

A intensa produção em periódicos de caráter nacional e internacional e o imenso esforço de manter a avaliação 7 na Pós-graduação e 5 na Graduação foram aspectos acadêmicos relevantes. Houve continuidade no processo de renovação do corpo docente. Foi consolidada a presença dos profs. contratados nos processos de seleção de 2012. Dois profs. foram incorporados ao quadro complementar, a partir das aposentadorias e da oferta de novas disciplinas. Todos os da Pós coordenam grupos e projetos de pesquisa com apoio do CNPq, FINEP, CAPES e outros órgãos de financiamento, com a participação de alunos de Graduação (PIBIC), Especialização, Mestrado e Doutorado. Houve conferências e mesas-redondas com a presença de profs. de universidades como Simón Bolívar do Equador, St Cloud State University, Porto, Minho, Autónoma de México, Montreal, London, Wisconsin-Madison, Nantes, UFMG, UFJF, FUNREI, UNIRIO, UFF, UERJ, professores vinculados ao Ministério da Educação, representantes de Secretarias Municipais de Educação e apresentações de trabalhos em eventos nacionais e internacionais. O Departamento contou também com a presença de professores para pós-doutoramento. Cabe registrar a atuação do Departamento no Programa de Apoio a Docência (PIBID).

Ao lado dessas ações, grande esforço vem sendo feito na concepção, elaboração e envio ao CEP da proposta que aprovou a continuidade do processo para implementar o Curso de Gestão de Mídias Educacionais. O impacto social desta atuação refletiu nos cursos, assessorias a órgãos públicos e particulares e nos programas e projetos sociais do Departamento que aguarda a homologação do referido Curso pelo Conselho Universitário para implementá-lo.

Vale registrar a participação de profs. e alunos em órgãos públicos municipais, estaduais e federais na consultoria, realização de conferências, cursos ou projetos de intervenção, pesquisa e avaliação, assumindo assim o Departamento seu maior desafio: garantir qualidade na Graduação e na Pós em uma área – a Educação – na qual instituições lutam por melhor qualidade.

Por fim, cabe ressaltar que o Departamento se posicionou em relação aos graves acontecimentos que afetaram as redes públicas estadual e municipal durante o ano de 2013, organizando debates que reuniram alunos, profs., lideranças sindicais e representações políticas, elaborando cartas abertas à sociedade, denunciando as condições precárias de trabalho dos profissionais da rede pública (muitos deles, nossos alunos e ex-alunos), e cartas específicas que foram enviadas ao Prefeito e à Secretária de Educação.

Profa. Sonia Kramer
Diretora do Departamento de Educação

Todos os dados foram fornecidos pelo departamento ou extraídos do site do CNPq

Departamento de Filosofia – FIL

Rua Marquês de São Vicente, 225
Edifício Cardeal Leme, sala 1149
CEP 22451-900 – Rio de Janeiro – RJ – Brasil
Telefone: 55 21 35271298 | Fax: 55 21 35271299
E-mail: filos@puc-rio.br | Site: www.fil.puc-rio.br
Site: www.puc-rio.br/ensinopesq/ccg/filosofia.html
Site: www.puc-rio.br/ensinopesq/ccpg/progfil.html

DIRETORA

Profa. Vera Cristina Gonçalves de Andrade Bueno (até setembro)
E-mail: veracristinaa@gmail.com

Profa. Deborah Danowski (a partir de setembro)
E-mail: deborahdanowski@gmail.com
Data de posse: 17/09/2013
Número da portaria: 30/2013

COORDENADOR DE GRADUAÇÃO

Prof. Luiz Carlos Pinheiro Dias Pereira (até outubro)
E-mail: luiz@inf.puc-rio.br

Prof. Edgar de Brito Lyra Netto (a partir de outubro)
E-mail: lyranetto@gmail.com
Data de posse: 02/10/2013 | Número da portaria: 38/2013

COORDENADORA DE PÓS-GRADUAÇÃO

Profa. Deborah Danowski (até setembro)
E-mail: deborahdanowski@gmail.com

Prof. Luiz Carlos Pinheiro Dias Pereira (a partir de outubro)
E-mail: luiz@inf.puc-rio.br
Data de posse: 02/10/2013 | Número da portaria: 39/2013

EQUIPE DE SECRETARIA

Edna Maria Mesquita Teixeira Sampaio
Diná Lucia de Jesus Ribeiro Santos
Daniel Cardoso Teixeira

COMISSÃO GERAL DO DEPARTAMENTO

Prof. Paulo Cesar Duque Estrada
Prof. Luiz Carlos Pinheiro Dias Pereira
Prof. Luiz Camillo Dolabella Portella Osório de Almeida
Prof. Edgard José Jorge Filho
Profa. Déborah Danowski
Prof. Edgar de Brito Lyra Netto
Prof. Danilo Marcondes de Souza Filho
Profa. Maria Inês Senra Anachoreta

COMISSÃO DE CARREIRA DOCENTE

Profa. Deborah Danowski
Prof. Ludovic Soutif
Prof. Paulo Cesar Duque Estrada

COMISSÃO DE BIBLIOTECA

Formada pelo quadro principal de docentes do Departamento.

REPRESENTANTE PARA O PROGRAMA INSTITUCIONAL DE BOLSAS DE INICIAÇÃO CIENTÍFICA DO CNPq – PIBIC

Prof. Ludovic Soutif

CORPO DOCENTE

Quadro Principal e Eméritos Prof. Danilo Marcondes de Souza Filho
Profa. Déborah Danowski
Prof. Edgar de Brito Lyra Netto
Prof. Edgard José Jorge Filho
Profa. Irley Fernandes Franco
Prof. João Manoel de Albuquerque Lins
Prof. Ludovic Soutif
Profa. Luisa Severo Buarque de Holanda
Prof. Luiz Camillo Dolabella Portella Osório de Almeida
Prof. Luiz Carlos Pinheiro Dias Pereira
Prof. Pe. Marcos William Bernardo – Cônego do Cabido Metropolitano do Rio de Janeiro
Profa. Maura Iglésias
Prof. Oswaldo Chateaubriand Filho – Emérito
Prof. Paulo Cesar Duque Estrada
Prof. Pe. Pedro Cunha Cruz – Bispo auxiliar da Arquidiocese do Rio de Janeiro
Prof. Pedro Duarte de Andrade
Prof. Rodrigo Guimarães Nunes
Profa. Vera Cristina Gonçalves de Andrade Bueno

Quadro Complementar Prof. Caio Salles Marcondes de Moura
Profa. Elsa Helena Buadas Wibmer
Prof. Fernando França Cocchiarale
Prof. Gabriel Jucá de Hollanda
Profa. Lígia Teresa Saramago Pádua
Profa. Marcela Figueiredo Cibella de Oliveira
Prof. Marcelo da Silva Norberto
Profa. Maria Inês Senra Anachoreta
Profa. Raquel Barros Nigro – JUR
Prof. Remo Mannarino Filho
Prof. Rogério Soares da Costa
Profa. Vera Maria Pereira de Miranda Henriques
Prof. Vinicius de Carvalho Monteiro

Professor

Visitante Prof. Denis Perrin, Université de Grenoble, França

CURSOS OFERECIDOS

Graduação **Bacharelado em Filosofia**
Licenciatura em Filosofia

Iniciados em 1941

Avaliados pelo MEC com o conceito 3 para o ciclo avaliativo de 2010 a 2012

Pós-Graduação **Mestrado Acadêmico**, iniciado em 1973

Stricto Sensu **Doutorado**, iniciado em 1985

Mestrado e Doutorado em Filosofia

Área de concentração:

■ Filosofia

Linhas de pesquisa

- Teoria do conhecimento
- Estética
- História da Filosofia
- Ética e Filosofia política
- Lógica e Filosofia da linguagem
- Filosofia e a questão ambiental

Avaliados pela CAPES com conceito 5 para o triênio 2010/2012

Pós-Graduação **Especialização**

Lato Sensu - Filosofia contemporânea

- Arte e Filosofia
- Filosofia antiga

GRUPOS DE PESQUISA CADASTRADOS NO CNPq

A retomada do ceticismo antigo no período moderno

Coordenador: Prof. Danilo Marcondes de Souza Filho

Ano de formação: 2010

Cultura, Ética e Psicanálise

Coordenadores: Profs. Paulo Fernando Carneiro de Andrade e José Otávio de Vasconcellos Neves

Ano de formação: 2009

Núcleo de Estudos em Ética e Desconstrução

Coordenador: Prof. Paulo Cesar Duque Estrada

Ano de formação: 2002

Walter Benjamin: estética, linguagem e história

Coordenadora: Profa. Katia Rodrigues Muricy

Ano de formação: 2004

Fonte: Cadastro de Grupos de Pesquisa do CNPq

CONVÊNIO E PARCERIAS

Comitê Francês de Avaliação da Cooperação Universitária com o Brasil – Cofecub / CAPES (França)

Data de início: 2010

Museu de Arte Moderna do Rio de Janeiro – MAM-RJ (Brasil)

Data de início: 2011

Södertörn Högskola (Suécia)

Data de início: 2009

Programa Nacional de Cooperação Acadêmica – PROCAD / CAPES, Natal (Brasil)

Data de início: 2009

Financiadora de Estudos e Projetos – FINEP (Brasil)

Data de início: 2010

Prêmios, homenagens e distinções recebidos

Prêmio Capes de Tese 2013 da área de Filosofia para a aluna Maria Cristina Flores Ribas, orientada pela Profa. Maura Iglesias, com o título *Poética trágica: ruptura na ordem do mundo ou o cosmos fora do eixo*.

Balanço do Ano

Este foi um ano de retomadas e boas realizações no Departamento de Filosofia, que se vê em meio a um processo de renovação de seu quadro principal. Aposentaram-se os Professores Katia Muricy e Eduardo Jardim de Moraes, que muito contribuíram para a promoção da Filosofia tanto na PUC-Rio quanto fora dela; e foram contratados em agosto os Professores Pedro Duarte de Andrade e Rodrigo Nunes, para atuarem na mesma linha, de Filosofia Contemporânea.

Destaco em seguida a manutenção da nota 5 atribuída ao Programa pela CAPES, após a avaliação do último triênio. Outros pontos de destaque são a consolidação e o consequente aumento na procura pela recém-criada linha de pesquisa Filosofia e a questão ambiental. E finalmente a nova e muito bem-sucedida experiência com os bolsistas PIBID, além do prêmio CAPES de Tese 2013 atribuído à aluna Maria Cristina Flores Ribas (orientanda da Profa. Maura Iglesias), por sua tese *Poética trágica: ruptura na ordem do mundo ou o cosmos fora do eixo*.

Durante o ano de 2013 retomamos nossos Colóquios de Filosofia, com palestras de diversos pesquisadores de várias instituições, do Brasil e do exterior, aos quais se somaram um grande número de outros eventos, como palestras, outros colóquios e minicursos. Cito apenas como exemplo: o Ciclo de Palestras do Núcleo de Filosofia Antiga; o colóquio *Pragmatics and singular thought*; os eventos A organização dos sem organização e Outras palavras: a Revolta do

Vinagre e a Filosofia; o seminário Atualidade da crítica e crítica da atualidade; os minicursos As contribuições de Ser e Tempo para a Filosofia contemporânea (pela Profa. Marcia Sá Cavalcante Schubach) e Gilles *Deleuze's difference and repetition* (pela Profa. Fredrika Spindler); o colóquio Para quem fala a Filosofia?; o Ciclo de palestras: *New issues in multisensory perception*, com a Profa. Ophelia Deroy; o II Seminário Internacional Ética e Realidade Atual. Destacamos também os eventos organizados pelos alunos, como os tradicionais Philos e SAF, bem como a Jornada Em torno de Foucault, em homenagem aos 40 anos das conferências de Michel Foucault na PUC-Rio.

Profa. Déborah Danowski
Diretora do Departamento de Filosofia

Todos os dados foram fornecidos pelo departamento ou extraídos do site do CNPq

Departamento de Letras – LET

Rua Marquês de São Vicente, 225
Edifício Padre Leonel Franca, 3º andar
CEP 22451-900 – Rio de Janeiro – RJ – Brasil
Telefone: 55 21 35271444 | Fax: 55 21 35271446
E-mail: graduacao-letras@puc-rio.br
Site: www.puc-rio.br/ensinopesq/ccg/letras.html
Site: www.letras.puc-rio.br

Pós-Graduação em Literatura, Cultura e Contemporaneidade
Telefone: 55 21 35271043 | E-mail: posgraliteratura@puc-rio.br
Site: www.puc-rio.br/ensinopesq/ccpg/proglet_literatura.html

Pós-Graduação em Estudos da Linguagem
Telefone: 55 21 35271447 | E-mail: posgralinguagem@puc-rio.br
Site: www.puc-rio.br/ensinopesq/ccpg/proglet_linguagem.html
Site: www.letras.puc-rio.br/pos_linguagem.php

DIRETOR

Prof. Karl Erik Schøllhammer
E-mail: karlerik@puc-rio.br

COORDENADORA DE GRADUAÇÃO

Profa. Adriana Nogueira Accioly Nóbrega
E-mail: adriananobrega@puc-rio.br

COORDENADORES DE PÓS-GRADUAÇÃO

Pós-Graduação em Estudos da Linguagem
Profa. Letícia Maria Sicuro Corrêa
E-mail: lscorrea@puc-rio.br

PÓS-GRADUAÇÃO EM LITERATURA, CULTURA E CONTEMPORANEIDADE

Prof. Alexandre Montauray Baptista Coutinho
E-mail: alexandre.montauray@gmail.com
Data de posse: 15/01/2013
Número da portaria: 01/13

EXTENSÃO E ESPECIALIZAÇÃO

Profa. Sílvia Beatriz Alexandra Becher Costa
E-mail: sbecher@puc-rio.br

EQUIPE DE SECRETARIA

Digerlaine Gomes Tenório – Assessora de Direção
Francisca Ferreira de Oliveira – Secretária da Pós-Graduação do Programa Estudos da Linguagem
Daniele de Oliveira Cruz – Secretária da Pós-Graduação do Programa Literatura, Cultura e Contemporaneidade
Daniela Polycarpo Silva Santos – Secretária da Graduação
Rodrigo Santana Pinheiro – Auxiliar Administrativo

EQUIPE TÉCNICA

Orlando Nascimento de Almeida – Supervisor de Laboratório
Wellington G. Figueiredo – Laboratorista
Eliakin Carlos de Oliveira Marques – Suporte em Informática
Roberto Carlos Albano Carvalho

COMISSÃO GERAL DO DEPARTAMENTO

Prof. Karl Erik Schøllhammer
Prof. Júlio Cesar Valladão Diniz
Prof. Eneida Leal Cunha
Profa. Rosana Kohl Bines
Profa. Sílvia Beatriz Alexandra Becher Costa
Profa. Adriana Leite do Prado Rebello
Profa. Miriam Sutter Medeiros
Profa. Tânia Conceição Pereira
Profa. Inés Kayon de Miller
Prof. Alexandre Montauray Baptista Coutinho – Coordenador
Profa. Letícia Maria Sicuro Corrêa – Coordenadora
Profa. Érica dos Santos Rodrigues – Coordenadora Adjunta de Pós e Coordenadora de Atividades Complementares
Profa. Adriana Nogueira Accioly Nóbrega – Coordenadora de Graduação
Prof. Frederico Oliveira Coelho – Coordenador de Artes Cênicas
Digerlaine Gomes Tenório – Representante dos Funcionários
Profa. Angela Filomena Perricone Pastura – Suplente

COMISSÃO DE CARREIRA DOCENTE

Prof. Paulo Fernando Henriques Britto
Profa. Adriana Nogueira Accioly Nóbrega
Profa. Helena Franco Martins
Profa. Marcia do Amaral Peixoto Martins
Profa. Cilene Aparecida Nunes Rodrigues

REPRESENTANTE PARA O PROGRAMA INSTITUCIONAL DE BOLSAS DE INICIAÇÃO CIENTÍFICA DO CNPq – PIBIC

Profa. Eneida Leal Cunha

CORPO DOCENTE

Quadro Principal e Eméritos Prof. Adriana Nogueira Accioly Nóbrega
Prof. Alexandre Montauray Baptista Coutinho
Profa. Ana Paula Veiga Kiffer
Profa. Beatriz Castro Barreto
Profa. Cilene Aparecida Nunes Rodrigues
Profa. Cleonice Serôa da Mota Berardinelli – Emérita
Profa. Eliana Lúcia Madureira Yunes Garcia
Profa. Eneida Leal Cunha
Profa. Erica dos Santos Rodrigues

Prof. Gilberto Mendonça Teles – Emérito
Profa. Heidrun Krieger Olinto de Oliveira – Emérita
Profa. Helena Franco Martins
Profa. Inés Kayon de Miller
Profa. Izabel Margato
Prof. Júlio Cesar Valladão Diniz
Prof. Karl Erik Schøllhammer
Profa. Letícia Maria Sicuro Corrêa
Profa. Líliliana Cabral Bastos
Profa. Marcia do Amaral Peixoto Martins
Profa. Margarida Maria de Paula Basílio – Emérita
Profa. Maria Cláudia de Freitas
Profa. Maria das Graças Dias Pereira
Profa. Maria do Carmo Leite de Oliveira
Profa. Maria Paula Frota
Profa. Marília Rothier Cardoso
Prof. Paulo Fernando Henriques Britto
Profa. Rosa Marina de Brito Meyer
Profa. Rosana Kohl Bines
Profa. Sílvia Beatriz Alexandra Becher Costa

Quadro Complementar Prof. Adriana Ferreira Bonfatti
Profa. Adriana Ferreira de Souza de Albuquerque
Profa. Adriana Gray da Silva Reis
Profa. Adriana Leite do Prado Rebello
Profa. Alessandra Vannucci
Profa. Alícia Olga Grifo de Ramal
Prof. André Luiz Goulart Bekenn
Profa. Andrea Lucia Maciel Rodrigues
Profa. Angela Filomena Perricone Pastura
Prof. Antonio Carlos Mattoso Salgado
Profa. Célia Eyer de Araújo
Prof. Célio Roberto Lima Rentroia
Profa. Clarissa Rollin Pinheiro Bastos
Profa. Claudia Fernanda Chigres
Profa. Claudia Maria de Viveiros Cabeceiras
Profa. Daniela Gianna Claudia Beccaccia Versiani
Profa. Denise Lezan de Almeida
Profa. Edna Campos Pacheco Fernandes
Profa. Eugênia Maria Pires Koeler
Prof. Fábio Alves Ferreira
Prof. Frederico Oliveira Coelho
Profa. Helena Ferez Hawad
Profa. Isabela Fernandes Soares Leite
Profa. Janete dos Santos Bessa Neves
Prof. Leandro Santos Abrantes
Profa. Leila Mathias Costa
Prof. Leonardo Berenger Alves Carneiro

Prof. Luiz Carlos Barros de Freitas
Prof. Márcia Lobianco Vicente Amorim
Prof. Márcia Olive Novellino
Prof. Marco Alexandre de Oliveira
Prof. Marcos Vinicius Fiuza Coutinho
Prof. Margareth Amoroso de Mesquita
Prof. Maria Cecília Gonsalves Carvalho
Prof. Maria Celina Ibazeta
Prof. Maria Cristina Guimarães de Goés Monteiro
Prof. Maria de Fátima Duarte Henrique dos Santos
Prof. Maria de Lourdes Duarte Sette
Prof. Maria do Carmo Leite de Oliveira
Prof. Maria Lília Simões de Oliveira
Prof. Maria Regina Saraiva Padilha Velasco
Prof. Mariana Custódio do Nascimento Lago
Prof. Miriam Sutter Medeiros
Prof. Mônica Spitalnik Nathan
Prof. Nathalia Christina Loureiro Salgado
Prof. Paulo Ricardo Perez Cuadrat
Prof. Regina Lúcia Montedônio Borges
Prof. Ricardo Borges Alencar
Prof. Sandra Pereira Bernardo
Prof. Sheila Mejlachowicz
Prof. Talita de Assis Barreto
Prof. Tânia Conceição Pereira
Prof. Vanessa Freitas da Silva
Prof. Vitor Manuel Carneiro de Lemos

CURSOS OFERECIDOS

Graduação Iniciado em 1941

Curso de Letras – Português e inglês e respectivas literaturas

Bacharelado em português e inglês e respectivas literaturas

Licenciatura em português e inglês e respectivas literaturas

Curso de Letras – Língua portuguesa e respectiva literatura

Licenciatura em língua portuguesa e respectiva literatura

Curso de Letras – Tradução (inglês-português)

Bacharelado em português inglês – Tradutor

Curso de Letras – Produção textual (Formação de escritor)

Bacharelado em Produção textual (Formação de escritor)

Avaliados pelo MEC com o conceito 4 para o ciclo avaliativo de 2010 a 2012

Pós-Graduação **Mestrado Acadêmico e Doutorado em Estudos da Linguagem**

Stricto Sensu Iniciados em 2011

Linhas de pesquisa

- Descrição do Português, ensino e tecnologia

- Língua e cognição: representação, processamento e aquisição da linguagem
- Linguagem, sentido e tradução
- Discursos, práticas cotidianas e profissionais

Mestrado Acadêmico e Doutorado em Literatura, Cultura e Contemporaneidade

Iniciados em 2011

Linhas de pesquisa

- Desafios do contemporâneo: teorias e crítica
- Novos cenários da escrita
- Literatura, cultura e política em espaços lusófonos

Avaliados pela CAPES com conceito 5 para o triênio 2010/2012

Pós-graduação **Especialização**

- Lato Sensu*
- Linguagem e comunicação em práticas profissionais
 - Língua inglesa
 - Literatura, Arte e pensamento contemporâneo
 - Formação de professores de português para estrangeiros
 - Formação de intérpretes de conferências
 - Técnicas, teorias e práticas de tradução (inglês-português)

Extensão

- A Idade de Ouro da literatura italiana: Dante, Petrarca e Boccaccio
- A língua portuguesa no mundo
- Aimez la France à travers le cinéma et la presse
- Alemão avançado I (Nível B1/1)
- Alemão avançado II (Nível B1/2)
- Alemão avançado III (Nível B1/2)
- Alemão básico I (Nível A1/1)
- Alemão básico II (Nível A1/2)
- Alemão intermediário I (Nível A1/3)
- Alemão intermediário II (Nível A2/1)
- Alemão intermediário III (Nível A2/2)
- Aprimoramento da fluência em inglês através de filmes (Let's talk about movies)
- Aprimorando a fluência em inglês através de filmes (Let's talk about movies)
- Apropriação da leitura e escrita competente: estratégias para seu enfrentamento
- Beatles: História, Arte e legado
- Belles lettres et chansons: le Français parlé, chanté et bien écrit
- Cartas que falam – Interseções entre Epistolografia e Literatura
- Conversação avançada em inglês (Nível B2/1)
- Conversação em espanhol
- Conversação em francês
- Conversação em português I: uma experiência de língua e cultura brasileira

- Conversação intermediária em inglês (Nível A2/B1)
- Da imagem à palavra: produzindo roteiro de audiodescrição
- Dans le monde de la littérature et de la chanson françaises
- Espanhol básico I (Nível A1/1)
- Espanhol básico II (Nível A1/2)
- Espanhol intermediário I (Nível A2/1)
- Espanhol intermediário II (Nível A2/1)
- Espanhol intermediário III (Nível A2/2)
- Formação de tradutores inglês-português
- Francês avançado I (Nível A2/3)
- Francês avançado II (Nível B1/1)
- Francês avançado III (Nível B1/2)
- Francês básico I (Nível A1/1)
- Francês básico II (Nível A1/2)
- Francês intermediário I (Nível A1/3)
- Francês intermediário II (Nível A2/1)
- Francês intermediário III (Nível A2/2)
- Grego clássico I
- Hebraico moderno I
- Hebraico moderno II
- Hebraico moderno III
- Inglês avançado I (B1/1)
- Inglês avançado II (B1/2)
- Inglês avançado III (Nível B1/3)
- Inglês básico I (Nível A1/1)
- Inglês básico II (Nível A1/2)
- Inglês intermediário I (Nível A2/1)
- Inglês intermediário II (Nível A2/2)
- Inglês intermediário III (Nível A2/3)
- Inglês jurídico – Legal English
- Inglês jurídico avançado – Advanced Legal English
- Inglês jurídico: fundamentos
- Italiano básico I (Nível A1/1)
- Italiano básico II (Nível A1/2)
- Italiano intermediário I (Nível A2/1)
- La France sous la lumière du cinéma et de la presse modernes
- Le cinéma français vu et commenté
- Língua e cultura chinesa I
- Língua e cultura chinesa I (Intensivo)
- Língua e cultura chinesa II
- Língua e cultura chinesa III
- Littérature et actualité françaises
- O som nosso de cada dia – Novas abordagens sobre a música brasileira
- Oficina de criação literária: contos, crônicas e romance
- Oficina de prosa narrativa: crônicas e contos
- Oficina de tradução literária I

- Oficina de tradução literária II
- Oficina de tradução literária III – A língua-alvo
- Português como língua estrangeira I
- Português para estrangeiros
- Português para estrangeiros intensivo
- Prática de interpretação de conferências – Espanhol C
- Preparação para o TOEFL
- Roteiro para cinema, TV e novas mídias (o roteirista profissional no mercado interno e externo)
- Teatro: a palavra em ação
- Técnica de tradução para dublagem
- Tradução do português para o inglês: curso prático para tradutores
- Tradução para legendagem de filmes: teorias, técnicas e prática
- Um passeio pela literatura latino-americana – do século xx aos dias de hoje
- Vozes femininas na literatura brasileira

GRUPOS DE PESQUISA CADASTRADOS NO CNPq

As representações do intelectual

Coordenadores: Profs. Izabel Margato e Alexandre Montauray Baptista Coutinho

Ano de formação: 2002

Discurso, Interação e Trabalho

Coordenadora: Profa. Maria do Carmo Leite de Oliveira

Ano de formação: 1984

Ferramentas em Linguística Computacional

Coordenadora: Profa. Violeta de San Tiago Dantas Barbosa Quental

Ano de formação: 1995

Grupo de Estudos em Linguagens e Recursos em Ambientes Pedagógicos

Coordenadora: Profa. Barbara Jane Wilcox Hemais

Ano de formação: 2008

Grupo Interinstitucional de Pesquisa em Leitura

Coordenadoras: Profas. Marta Moraes da Costa e Eliana Lucia Madureira Yunes

Ano de formação: 2000

Letramento, linguagens, ensino de leitura e produção textual

Coordenadora: Profa. Beatriz de Castro Barreto

Ano de formação: 2010

Linguagem, cultura e trabalho

Coordenadora: Profa. Maria das Graças Dias Pereira

Ano de formação: 2006

Linguística sistêmico-funcional, linguística de corpus e análise do discurso

Coordenadora: Profa. Lúcia Pacheco de Oliveira

Ano de formação: 2006

Literatura, política e cultura: as relações entre Portugal, Brasil e África

Coordenador: Prof. Alexandre Montauray Baptista Coutinho

Ano de formação: 2006

Livros, materiais, recursos e novas tecnologias em contextos de ensino aprendizagem

Coordenadoras: Profas. Barbara Jane Wilcox Hemais e Jackeline Lima Farbiarz

Ano de formação: 2013

Narrativa e interação social

Coordenadoras: Profas. Liliana Cabral Bastos e Liana de Andrade Biar

Ano de formação: 2002

Poesia Brasileira Contemporânea

Coordenador: Prof. Paulo Fernando Henriques Britto

Ano de formação: 2012

Português como Segunda Língua para Estrangeiros – PL2E

Coordenadora: Profa. Rosa Marina de Brito Meyer

Ano de formação: 1999

Práticas discursivas em contextos pedagógicos

Coordenadoras: Profas. Lúcia Pacheco de Oliveira e Inés Kayon de Miller

Ano de formação: 1997

Processamento e Aquisição da Linguagem – GPPAL

Coordenadora: Profa. Leticia Maria Sicuro Correa

Ano de formação: 1993

Realismo, Realismos: matrizes e transformações

Coordenadores: Profs. Izabel Margato e Karl Erik Schollhammer

Ano de formação: 2007

Teoria Lexical e o Léxico do Português

Coordenadora: Profa. Margarida Maria de Paula Basilio

Ano de formação: 1977

Teorias atuais de literatura

Coordenadores: Profs. Karl Erik Schøllhammer e Heidrun Friedel Krieger Olinto de

Oliveira | Ano de formação: 1991

Fonte: Cadastro de Grupos de Pesquisa do CNPq

CONVÊNIOS E PARCERIAS

ESTUDOS DA LINGUAGEM

PUC-Rio e Universidade de Coimbra (Brasil e Portugal)

Colaboração e/ou consultoria em projetos de pesquisa em tópicos de interesse comum.

Data de início: 2009

PUC-Rio e Universidade Nova de Lisboa (Brasil e Portugal)

Colaboração e/ou consultoria em projetos de pesquisa em tópicos de interesse comum em Linguística, Aquisição da Linguagem e Patologias da Linguagem.

Data de início: n.i.

PUC-Rio e Universidad Nacional del Litoral (Brasil e Argentina)
Colaboração e/ou consultoria em projetos de pesquisa em tópicos de interesse comum em Aquisição da Linguagem e Processamento Linguístico (Psicolinguística).
Data de início: 2008

PUC-Rio e Lancaster University (Brasil e Reino Unido)
Colaboração e/ou consultoria em projetos de pesquisa em tópicos de interesse comum em Prática Exploratória. **Data de início:** 2001

PUC-Rio e Cardiff University (Brasil e Reino Unido)
Colaboração e/ou consultoria em projetos de pesquisa em tópicos de interesse comum.
Data de início: 2005

PUC-Rio e Queen's University (Brasil e Reino Unido)
Colaboração e/ou consultoria em projetos de pesquisa em tópicos de interesse comum.
Data de início: 2010

LITERATURA, CULTURA E CONTEMPORANEIDADE

Acordo CAPES – COFECUB (PUC-Rio e as Letras Neolatinas – Francês e Paris 7) (Brasil e França)
Realizar missões de trabalho e de estudo entre as duas universidades.
Data de início: 2009

Convênio CAPES CAPG BRA / ARG – PUC-Rio e a Universidade Nacional de Rosário (Brasil e Argentina)
Executar missões de trabalho e de estudo entre as duas universidades.
Data de início: 2007

Convênio internacional entre a PUC-Rio/CCCI e a Brown University (Brasil e Estados Unidos)
Disponibilizar auxílio de viagem para pesquisa de alunos de Pós-Graduação da PUC-Rio em fase de Dissertações e Teses, para uma temporada de estudos na Universidade de Brown. **Data de início:** 1995

Intercâmbio com o Departamento de Arte e Cultura da Universidade de Copenhague (Brasil e Dinamarca)
Promover missões de trabalho e de estudos entre os dois programas.
Data de início: 2007

Cátedra Padre Antonio Vieira de Estudos Portugueses (Brasil, Portugal e países africanos de língua oficial portuguesa)
Constituir espaço interdisciplinar de estudos, pesquisa e produção de conhecimento sobre as literaturas de língua portuguesa e fomentar interlocução acadêmica entre pesquisadores do Brasil e de Portugal. **Data de início:** 1994

Cátedra Fulbright da PUC-Rio (Brasil e Estados Unidos)
Promover e divulgar os estudos americanos e as relações entre Estados Unidos e Brasil por meio do fomento a atividades docentes e de pesquisa de professores e estudantes de Pós-Graduação do Brasil e dos EUA. **Data de início:** 2003

Convênio PUC-Rio e Universidad de Los Andes – Departamento de Letras da PUC-Rio e Departamento de Humanidades y Literatura, Bogotá / Colômbia (Brasil e Colômbia)
Fazer missões de estudo e de trabalho entre estudantes de Pós-Graduação e docentes dos dois programas. **Data de início:** 2010

Unidades Complementares e Órgãos Vinculados

CÁTEDRA PADRE ANTÔNIO VIEIRA

Localização:

Edifício Padre Leonel Franca, 3º andar – Gávea

CEP: 22451-900 – Rio de Janeiro – RJ – Brasil

Telefone: 55 21 35271770 | Fax: 55 21 35271446

E-mail: imargato@puc-rio.br

Site: www.lettras.puc-rio.br/unidades&tnucleos/catedra

COORDENADORA

Profa. Izabel Margato

INSTITUTO DE PESQUISA E ENSINO DE LÍNGUAS – IPEL

Localização Rua Marquês de São Vicente, 225

Edifício Padre Leonel Franca, 3º andar – Gávea

CEP: 22451-900 – Rio de Janeiro – RJ – Brasil

Telefone: 55 21 35271770 | Fax: 55 21 35271446

Site: www.lettras.puc-rio.br/unidades&tnucleos/IPEL

COORDENADORA

Profa. Márcia Lobianco Vicente Amorim

Balanço do Ano

No Departamento de Letras o ano de 2013 foi dedicado à consolidação dos dois novos Programas de Pós-Graduação – Literatura, Cultura e Contemporaneidade e Estudos da Linguagem – e, na Graduação, ao Curso de Artes Cênicas cujo crescimento se confirma com passos seguros porém ainda pequenos.

Iniciamos uma reforma do espaço físico do Departamento que, em primeiro lugar, equipou o laboratório de interpretação, no Edifício Cardeal Leme, com novas tecnologias e, em seguida, se desdobrou numa obra ambiciosa, nos três andares do Edifício Cardeal Leme, prevista para ser concluída no mês de março de 2014.

A modernização dos espaços dedicados à pesquisa, docência e administração reflete o investimento do Departamento no crescimento nas atividades de extensão visando maior aproximação da docência e da pesquisa com a sociedade e assumindo o desafio de atualizar suas ações acadêmicas à realidade atual.

Prof. Karl Erik Schøllhammer

Diretor do Departamento de Letras

Todos os dados foram fornecidos pelo departamento ou extraídos do site do CNPq

Departamento de Psicologia – PSI

Rua Marquês de São Vicente, 225 | Edifício Cardeal Leme, sala 201
Gávea – CEP 22451-900 – Rio de Janeiro – RJ – Brasil
Telefones: 55 21 35271186 (Direção) | 1183 | 1184 (Graduação) |
35271185 (Pós-Graduação) | Fax: 55 21 35271187
E-mails: psidir@puc-rio.br; psipos@puc-rio.br
Sites: www.puc-rio.br/ensinopesq/ccg/psicologia.html
Site: www.puc-rio.br/ensinopesq/ccpg/progpsi.html
Site: www.psi.puc-rio.br

DIRETOR

Prof. Jesus Landeira Fernandez
E-mail: landeira@puc-rio.br

COORDENADORA DE GRADUAÇÃO

Profa. Helenice Charchat Fichman
E-mail: hcfichman@puc-rio.br

COORDENADORA ADJUNTA

Profa. Maracy Domingues Alves
E-mail: maracy.alves@gmail.com

COORDENADORA DE PÓS-GRADUAÇÃO

Profa. Andrea Seixas Magalhães
E-mail: andreasm@puc-rio.br

COORDENADORA ADJUNTA

Profa. Juliane Callegaro Borsa
E-mail: juliborsa@gmail.com

COORDENADORA DO SERVIÇO DE PSICOLOGIA APLICADA – SPA

Profa. Lidia Levy de Alvarenga (até fevereiro)
E-mail: llevy@puc-rio.br
Profa. Silvia Maria Abu-Jamra Zornig (a partir de março)
E-mail: silvia.zornig@terra.com.br

COORDENADORA ADJUNTA

Profa. Mariangela da Silva Monteiro
E-mail: mariangela@infolink.com.br

COORDENADORA DE PROJETOS E DESENVOLVIMENTO

Profa. Luciana Fontes Pessoa
E-mail: pessoal@gmail.com

COORDENADOR DE PROJETOS SOCIAIS

Prof. Álvaro de Pinheiro Gouvêa
E-mail: agouvea@puc-rio.br

COORDENADOR DE PIBIC E MONOGRAFIAS

Prof. Ricardo Torri de Araújo
E-mail: ricardotorri@gmail.com

EQUIPE DE SECRETARIA

Adriano dos Santos Souza (até outubro)
Carolina Gomes dos Santos – Secretaria Revista
Edson Martins Mulinari – Secretaria Projetos e Desenvolvimento
Francisco Wellington Barreto – Secretário Graduação
Leonardo Pereira de Jesus – Contínuo
Marcelina Oliveira de Andrade – Secretária Pós-Graduação
Valdenir Albino da Silva Oliveira – Secretaria Graduação
Vera Lucia Lima da Silva – Assessora Direção

EQUIPE TÉCNICA

Flavia Candido Pereira Rosseti – Analista Técnica Biotério
Sílvia Soares Maisonnette – Analista Técnica Biotério

COMISSÃO GERAL DO DEPARTAMENTO

Prof. Jesus Landeira Fernandez
Prof. Álvaro de Pinheiro Gouvêa
Profa. Ana Maria de Toledo Piza Rudge (até junho)
Profa. Andrea Seixas Magalhães
Profa. Daniela Romão Barbutto Dias
Profa. Helenice Charchat Fichman
Profa. Flávia Sollero de Campos
Profa. Monah Winograd
Profa. Terezinha Féres-Carneiro
Profa. Maracy Domingues Alves – Suplente
Profa. Carmen Luiza Hozanna Ferreira – Suplente
Profa. Silvia Maria Abu-Jamra Zornig – Suplente
Profa. Maria Inês Garcia de Freitas Bittencourt – Suplente

REPRESENTANTES DISCENTES

Ana Carolina Vieira – Aluna de Pós-Graduação
Cecília Freire Martins – Aluna de Pós-Graduação
Bárbara Gilly – Aluna de Graduação
Mariana Preza – Aluna de Graduação

COMISSÃO DE CARREIRA DOCENTE

Prof. Jesus Landeira Fernandez – Presidente
Profa. Ana Maria de Toledo Piza Rudge (até junho)
Profa. Claudia Amorim Garcia (até dezembro)
Profa. Junia de Vilhena
Profa. Solange Jobim e Souza
Profa. Terezinha Féres-Carneiro
Profa. Maria Inês Garcia de Freitas Bittencourt – Suplente

COMISSÃO DO PROGRAMA INSTITUCIONAL DE BOLSAS DE INICIAÇÃO CIENTÍFICA DO CNPq – PIBIC

Profa. Carolina Lampreia
Prof. Ricardo Torri de Araújo

CORPO DOCENTE

Quadro Principal e Eméritos Profa. Ana Maria de Toledo Piza Rudge (até junho)
Profa. Ana Maria Nicolaci-da-Costa

Profa. Andrea Seixas Magalhães
Prof. Carlos Augusto de Oliveira Peixoto Junior
Profa. Carolina Lampreia
Profa. Celia Ferreira Novaes
Profa. Claudia Amorim Garcia
Profa. Eliana de Andrade Freire
Profa. Esther Maria de Magalhães Arantes
Profa. Eva Gertrudes Jonathan (até junho)
Profa. Flávia Sollero de Campos
Profa. Helenice Charchat Fichman
Prof. Jesus Landeira Fernandez
Profa. Juliane Callegaro Borsa
Profa. Júnia de Vilhena
Profa. Lidia Levy de Alvarenga
Profa. Luciana Fontes Pessoa
Prof. Marcus André Vieira
Profa. Maria Helena Rodrigues Navas Zamora
Profa. Maria Inês Garcia de Freitas Bittencourt
Profa. Monah Winograd
Profa. Silvia Maria Abu-Jamra Zornig
Profa. Solange Jobim e Souza
Profa. Terezinha Féres-Carneiro

Quadro Complementar Prof. Alvaro de Pinheiro Gouvêa
Profa. Ana Maria Stingel
Prof. Auterives Maciel Junior
Prof. Carlos Eduardo Duarte Alves de Brito
Profa. Carmem Luiza Hozanna Ferreira
Profa. Daniela Romão Barbuto Dias
Prof. Fabiano dos Santos Castro
Prof. Fernando Ribeiro Tenório
Prof. Guilherme Gutman Correa de Araújo
Profa. Helene de Oliveira Shinohara
Profa. Maracy Domingues Alves
Profa. Mariangela da Silva Monteiro
Profa. Norma Moreira Salgado Franco
Prof. Raphael Sacchi Zarembo
Profa. Regina Lúcia Lima Pontes

Profa. Regina Maria Murat Vasconcelos
Profa. Regina Schoemer Jardim
Prof. Ricardo Torri de Araújo
Profa. Sandra Salomão Carvalho
Profa. Sara Angela Kislanov
Profa. Tereza Cristina Saldanha Erthal

Professores Prof. René Roussillon, Universidade de Lyon, Paris
Visitantes Profa. Régine Scelles, Universidade de Rouen, França
Prof. Philippe Rochat, Emory University, Atlanta/EUA
Profa. Marília Amorim, Universidade de Paris VIII, França
Prof. Eduardo J. R. Santos, Universidade de Coimbra, Portugal
Prof. Claudio Hutz, Universidade Federal do Rio Grande do Sul – UFRGS, Brasil
Profa. Adriana de Souza e Silva, Universidade Carolina do Norte, Estados Unidos

CURSOS OFERECIDOS

Graduação **Bacharelado em Psicologia**

Iniciado em 1958
Extinto em 2009

Formação de Psicólogo

Última mudança curricular em 2009

Avaliado pelo MEC com o conceito 4 para o ciclo avaliativo de 2010 a 2012

Pós-Graduação **Mestrado Acadêmico**, iniciado em 1966

Stricto Sensu **Doutorado**, iniciado em 1985

Mestrado e Doutorado em Psicologia clínica

Área de concentração:

■ Psicologia clínica

Linhas de pesquisa

- Psicanálise: clínica e cultura
- Interação social, linguagem e subjetividade
- Família, casal e criança: teoria e clínica
- Clínica e neurociências

Avaliados pela CAPES com conceito 5 para o triênio 2010/2012

Pós-Graduação **Especialização**

Lato Sensu - Psicologia clínica

- Psicologia clínica com crianças
- Psicologia junguiana, arte e imaginário
- Psicologia da saúde
- Prevenção e tratamento de abuso de substâncias psicoativas
- Terapia de família e casal

Extensão

- Transtornos alimentares – Obesidade, anorexia e bulimia
- Inclusão de alunos com transtornos
- Psico-Oncologia
- Introdução à Neuropsicologia clínica
- Sonhos e inconsciente nas obras de Freud

GRUPOS DE PESQUISA CADASTRADOS NO CNPq

Aplicações da psicanálise no tratamento da violência

Coordenadora: Profa. Ana Lucia Lutterbach Rodrigues Holck

Ano de formação: 2005

Autismo, Comunicação e Intervenção

Coordenadora: Profa. Carolina Lampreia

Ano de formação: 1998

Casal e família: contextos clínicos e sociais

Coordenadora: Profa. Andrea Seixas Magalhães

Ano de formação: 2008

Casal e Família: Estudos Psicossociais e Psicoterapia

Coordenadores: Profs. Terezinha Féres-Carneiro e Bernardo Jablonski

Ano de formação: 1994

Constituição da subjetividade, recalque originário e linguagem

Coordenadora: Profa. Ana Maria de Toledo Piza Rudge

Ano de formação: 2010

Construção da parentalidade: pesquisa intercultural sobre as expectativas de homens e mulheres durante o período pré e pós-natal

Coordenadora: Profa. Silvia Maria AbuJamra Zornig

Ano de formação: 2009

Grupo Interdisciplinar de Pesquisa da Subjetividade (GIPS) Pesquisa atual: Perspectivas da juventude contemporânea: ética, participação política e modos de subjetivação

Coordenadora: Profa. Solange Jobim e Souza

Ano de formação: 1998

Impossíveis Objetos: na psicanálise, na arte e na política

Coordenadores: Profs. Guilherme Gutman Corrêa de Araújo e Marcus André Vieira

Ano de formação: 2013

Matéria Pensante – Psicanálise, Neurociência e Saberes Anfins

Coordenadoras: Profas. Monah Winograd e Flávia Sollero-de-Campos

Ano de formação: 2005

Núcleo de Neuropsicologia Clínica e Experimental

Coordenador: Prof. Jesus Landeira-Fernandez

Ano de formação: 2010

O sintoma no início do tratamento psicanalítico

Coordenador: Prof. Marcus André Vieira

Ano de formação: 2008

Psicanálise e Contemporaneidade

Coordenadora: Profa. Claudia Amorim Garcia

Ano de formação: 1998

Tecnologia e Subjetividade

Coordenadora: Profa. Ana Maria Nicolaci da Costa

Ano de formação: 1995

Temas em desenvolvimento humano

Coordenadora: Profa. Maria Inês Garcia de Freitas Bittencourt

Ano de formação: 2004

Temas em Saúde

Coordenadoras: Profas. Flavia Sollero-de-Campos e Maria Elizabeth Ribeiro dos Santos

Ano de formação: 2004

Violência, cultura e modos de subjetivação

Coordenadora: Profa. Junia de Vilhena

Ano de formação: 2000

Fonte: Cadastro de Grupos de Pesquisa do CNPq

CONVÊNIOS E PARCERIAS

Instituto de Ciências Sociais da Universidade de Lisboa (Portugal)

Incentivar o intercâmbio interdisciplinar e interinstitucional em Ciência da Web.

Data de início: 2010

Københavns Universitet – Universidade de Copenhague (Dinamarca)

Estimular o intercâmbio interdisciplinar e interinstitucional em Ciência da Web.

Data de início: 2010

Instituto de Filosofia e Ciências Sociais da Universidade Federal do Rio de Janeiro – IFCS / UFRJ (Brasil)

Buscar constituição de um diálogo entre a teoria psicanalítica e a obra de Michel Foucault. Data de início: 2010

Núcleo de Estudo em Saúde Coletiva – NESC e IFCS/UFRJ (Brasil)

Criar linhas de pesquisa nas áreas de Psicanálise, Saúde Coletiva e Filosofia Moderna e Contemporânea. Data de início: 2010

Université Paris Descartes, Paris V (França)

Intercâmbio entre a Clínica dos Primórdios e o laboratório de Psicopatologia, Psicanálise e Perinatalidade, coordenado pelo Prof. Sylvain Missonier, que também é o diretor do Instituto de Psicologia da referida Universidade. Data de início: 2011

Universidades de Coimbra, Alcalá, Turin, Urban Planning Institute of the Republic of Slovenia, Dokuz Eylul University e Newsweaver (Portugal, Espanha, Itália, Eslovênia, Turquia e Irlanda)

Elaboração do projeto Impacts of social innovation – In-depth study of social innovations potential for social change, em parceria com as Universidades de Coimbra, Alcalá, Turin, Urban Planning Institute of the Republic of Slovenia, Dokuz Eylul University e Newsweaver para o Seventh Framework Programme da Comunidade Europeia. Data de início: 2012

Universidade Federal do Rio de Janeiro (Brasil)

Intercâmbio com o Programa de Pós-Graduação em Teoria Psicanalítica da UFRJ por

meio da Profa. Marta Rezende, com troca de alunos que frequentam seminários na PUC-Rio e na Teoria Psicanalítica, assim como de participação em bancas de Mestrado e Doutorado. **Data de início:** 2010

Université Paris Diderot – Paris VII (França)

Intercâmbio com a Universidade de Paris VII, Centre de Recherches Psychanalyse et Médecine – Université Denis-Diderot Paris VII CRPM – Pandora. **Data de início:** 2011

Secretaria Municipal de Educação do Rio de Janeiro (Brasil)

Programa de capacitação para a vigilância de sinais precoces de autismo: Projeto ESAT. **Data de início:** 2012

National / Global Advisory Board for Faith and Justice in Community and Society (Estados Unidos)

Professora convidada (sócia) com direção do Prof. John Stanfield, Indiana University. **Data de início:** 2011

Universidade Federal do Rio de Janeiro – UFRJ (Brasil)

Pesquisa sobre Doença de Alzheimer. **Data de início:** 2010

Universidade de Brasília – UnB (Brasil)

Desenvolver pesquisa na área de Neuropsicologia e Neuroimagem funcional. **Data de início:** 2010

Universidade Federal do Rio de Janeiro (Brasil)

Desenvolver pesquisas na área dos transtornos mentais. **Data de início:** 2010

Universidade Federal Fluminense – UFF e Universidade Federal do Rio de Janeiro – UFRJ (Brasil)

Desenvolver experimentos com modelos animais de ansiedade. **Data de início:** 2010

Universidade do Estado do Rio de Janeiro – UERJ (Brasil)

Acolhimento institucional: atores em diálogo, dirigidos às equipes técnicas de abrigos situados no Estado do Rio de Janeiro. **Data de início:** 2012

Universidad de los Andes (Colômbia)

Realizar experimentos em comum com modelos animais de ansiedade. **Data de início:** 2010

Universidade Federal do Pará – UFPA / PUC-Rio – Programa Nacional de Cooperação Acadêmica da CAPES – PROCAD/CAPES (Brasil)

Ampliar o escopo da pesquisa sobre atendimentos a populações de baixa renda. **Data de início:** 2008

Université Denis-Diderot, Paris VII (França)

Integrar a Réseau Internacional de Psychopathologie Transculturelle em trabalhos sobre especificidades culturais dos atendimentos a populações de baixa renda. **Data de início:** 2010

Universidade de Coimbra (Portugal)

Colaboradora do Instituto de Psicologia Cognitiva. **Data de início:** 2009

IV Juizado Especial Criminal do Rio de Janeiro – JECRIM (Brasil)

Execução do projeto de pesquisa Conflitos entre vizinhos e formas de atuação. **Data de início:** 2010

I Vara de Família do Fórum da Barra, Rio de Janeiro/RJ (Brasil)

Desenvolver projetos de pesquisa e oferecer estágio (Graduação) em Psicologia Jurídica em diversos setores do Tribunal. **Data de início:** 2011

Universidade de Brasília – UnB (Brasil)

Intercâmbio com o programa de Pós-Graduação em Psicologia da UnB, por intermédio do Prof. Luiz Augusto Celes. **Data de início:** 2011

Universidade Federal de Minas Gerais – UFMG (Brasil)

Participação no conselho editorial da Revista Estudos Lacanianos. **Data de início:** 2010

Universidade Lusófona de Lisboa (Portugal)

Participação no conselho editorial da Revista Digital Afreudite de Portugal. **Data de início:** 2010

Instituto Nacional de Segurança Pública – Instituto Universitário de Pesquisas do Rio de Janeiro – IUPERJ (Brasil)

Criação de um Instituto Nacional de Segurança Pública a partir do trabalho realizado pela pesquisa Sintoma e trauma no atendimento de crianças na favela da Maré em parceria com o REDES Maré. **Data de início:** 2010

Universidade Federal do Rio de Janeiro (Brasil)

Desenvolver o projeto de pesquisa Do cérebro à palavra: a clínica com pacientes neurológicos. **Data de início:** 2011

Núcleo de Infância e Família NUDIF/GIDEP/ Universidade Federal do Rio Grande do Sul – UFRGS (Brasil)

Temos estabelecido parcerias, envolvendo participação em bancas de exames de Qualificação, Mestrado e Doutorado. As temáticas abordadas são referidas a relações familiares na infância e desenvolvimento infantil. **Data de início:** 2010

Núcleo de Dinâmica das relações familiares – Universidade Federal do Rio Grande do Sul (Brasil)

Temos estabelecido parcerias, envolvendo participação em bancas de exames de Qualificação, Mestrado e Doutorado, além de produção de capítulos de livros resultantes de intercâmbio estabelecido em GT da ANPEPP. As temáticas abordadas são referidas à dinâmica das relações familiares. **Data de início:** 2004

Núcleo Interdisciplinar de Pesquisa e Intercâmbio para a Infância e a Adolescência Contemporâneas – NIPIAC, Universidade Federal do Rio de Janeiro (Brasil)

Desenvolvimento, especialmente no que diz respeito às questões da infância e da juventude contemporâneas. **Data de início:** 2010

Associação Brasileira de Magistrados, Promotores de Justiça e Defensores Públicos da Infância e da Juventude (Brasil)

Elaboração de subsídios teóricos e práticos para o aprimoramento do Sistema de Garantia de Direitos de Crianças e Adolescentes no país. **Data de início:** 2010

Universidade Federal do Pará (Brasil)

Relações de gênero, feminismo, sexualidade, raça, vulnerabilidade: feminização da epidemia do HIV-Aids. **Data de início:** 2012

Universidade de Coimbra (Portugal)

Intercâmbio com a Profa. Carla Crespo, para participação em 2012, com bolsa do Programa de Cooperação com a América Latina e Palop's, das atividades do grupo de pesquisa, coordenado pela Profa. Terezinha Féres-Carneiro. **Data de início:** 2012

Association Européenne de Psychothérapie Psychanalytique (França)
Intercâmbio com o Prof. Pierre Benghozi, com quem a Profa. Terezinha Féres-Carneiro, representante da referida Associação na América Latina, discutiu resultados de pesquisas, realizadas na França e no Brasil, visando a elaboração de textos para publicação em coautoria. **Data de início:** 2012

Universidade de Rouen (França)
Intercâmbio com a Profa. Régine Scelles, que participou das atividades do grupo de pesquisa da Profa. Terezinha Féres-Carneiro e proferiu conferência na PUC-Rio. **Data de início:** 2012

Universidade Federal do Rio Grande do Sul (Brasil)
Intercâmbio estabelecido pela Profa. Terezinha Féres-Carneiro com a Profa. Adriana Wagner, para discussão de resultados de pesquisas realizadas na PUC-Rio e na UFRGS, visando a futuras publicações em coautoria. **Data de início:** 2012

Associação Nacional de Pesquisa e Pós-Graduação em Psicologia – ANPEPP (Brasil)
Intercâmbio com 16 pesquisadores de diferentes universidades brasileiras, membros do GT Casal e Família: estudos psicossociais e psicoterapia da ANPEPP. **Data de início:** 2012

PPGPS/Universidade do Estado do Rio de Janeiro (Brasil)
Acolhimento institucional: atores em diálogo, dirigido às equipes técnicas de abrigos situados no Estado do Rio de Janeiro. **Data de início:** 2012

Associação Nacional de Gerontologia Social de Portugal (Portugal)
Editora associada da Revista Interamericana de Gerontologia Social. **Data de início:** 2012

Associação Nacional de Pesquisa e Pós-Graduação em Psicologia – ANPEPP (Brasil)
Participação em bancas e realização de seminários e publicação de artigos e coletânea. **Data de início:** 2012

Universidade de Fortaleza – UNIFOR (Brasil)
Participação em bancas e em artigos publicados. **Data de início:** 2012

Universidade Federal do Pará (Brasil)
Relações do gênero, feminismo, sexualidade, vulnerabilidade e feminização da epidemia HIV-Aids, em Belém. **Data de início:** 2012

Universidade de São Paulo – USP (Brasil)
Estabelecimento de parcerias, envolvendo participação em bancas de exames de Qualificação, Mestrado e Doutorado, além de produção de capítulos de livros resultantes de intercâmbio estabelecido em GT da ANPEPP. As temáticas abordadas são referidas à Psicoterapia de família. **Data de início:** 2004

Universidade de Coimbra (Portugal)
Grupo de Pesquisa Casal e Família: contextos clínicos e sociais, abordando temas da Psicologia da família, apresentando resultados de pesquisas sobre o papel dos rituais familiares. **Data de início:** 2012

UFC/CE (Brasil)
Parceria com a Profa. Karla Martins – produção capítulo de livro – Coletânea GT da ANPEPP. **Data de início:** 2013

Instituto de Neurologia Deolindo Couto (Brasil)

Colaboração em pesquisa para execução do projeto Do cérebro à palavra: a clínica com pacientes neurológicos, sob a coordenação da Profa. Claudia Drummond.

Data de início: 2013

Unidades Complementares e Órgãos Vinculados

SERVIÇO DE PSICOLOGIA APLICADA – SPA

Localização Rua Marquês de São Vicente, 225
Casa do SPA – Clínica Universitária Pe. Benkö – Gávea
CEP: 22451-900 – Rio de Janeiro – RJ – Brasil
Telefone: 55 21 35271574 | E-mail: psispa@puc-rio.br
Site: www.psi.puc-rio.br/spa.html

COORDENADORA

Profa. Silvia Maria Abu-Jamra Zornig (a partir de março)
E-mail: silvia.zornig@terra.com.br

COORDENADORA ADJUNTA

Profa. Mariangela da Silva Monteiro
E-mail: mariangela@infolink.com.br

EQUIPE DE SECRETARIA

André de Castro – Secretário Pleno
Jalmeci Dias de Souza Ramos – Servente
Leila Georgino da Silva Lima – Aux. Administrativo
Rita de Cassia dos Santos Mota – Secretária Plena

EQUIPE TÉCNICA

Dra. Luciana Mendes Miguel – Médica
Dra. Maria Lucia Loredo Abreu Jorge – Médica

EQUIPE DE SUPERVISORES

Prof. Alvaro de Pinheiro Gouvêa
Profa. Andrea Seixas Magalhães
Prof. Carlos Eduardo Duarte Alves de Brito
Profa. Celia Ferreira Novaes
Proa. Eliana de Andrade Freire
Prof. Fernando Ribeiro Tenório
Profa. Helene de Oliveira Shinohara
Profa. Junia de Vilhena
Profa. Lidia Levy
Profa. Maria Helena Navas Zamora
Profa. Maria Inês Garcia de Freitas Bittencourt
Profa. Mariangela da Silva Monteiro
Profa. Monah Winograd
Profa. Regina Lúcia Lima Pontes

Profa. Regina Maria Murat Vasconcelos
Profa. Regina Schoemer Jardim
Profa. Sandra Salomão Carvalho
Profa. Sara Angela Kislánov
Profa. Silvia Maria Abu-Jamra Zornig
Profa. Tereza Cristina Saldanha Erthal

Prêmios e Distinções Recebidos e Projetos Aprovados

As Profas. **Andrea Seixas Magalhães** e **Helenice Charchat** tiveram projeto renovado pelo edital Equipamento Solidário – CAPES/FAPERJ 2013.

A Profa. **Terezinha Féres-Carneiro** teve seu projeto Parentalidade contemporânea e a demanda de psicoterapia de família aprovado pela FAPERJ, Edital Cientista do Nosso Estado, Processo nº E-26/102.361/2013.

O Prof. **Jesus Landeira Fernandez** teve seu projeto Investigação comportamental, serotoninérgica, molecular e neuroquímica em duas linhagens de ratos com alta e baixa ansiedade aprovado pela FAPERJ, Edital Cientista do Nosso Estado, Processo nº E-26/102.305/2013.

O Prof. **Jesus Landeira Fernandez** teve seu projeto Capacidade decisória no comprometimento cognitivo leve e demência aprovado pela FAPERJ, Edital Pró-idoso, Processo nº E-26/110.070/2013.

A Profa. **Luciana Fontes Pessoa** teve seu projeto Trajetórias de desenvolvimento: metas e práticas de cuidados em diferentes tipos de famílias do Rio de Janeiro aprovado pela FAPERJ, Edital APQ1 2013/1.

A Profa. **Claudia A. Garcia** teve seu projeto Simpósio Internacional – Trauma: imagem e representação (III Encontro sobre Trauma) aprovado pela FAPERJ, Edital APQ2 2013/01 – Processo nº 26/110.281/2013.

A Profa. **Monah Winograd** teve seu projeto Do cérebro à palavra: a clínica com pacientes neurológicos aprovado no Edital CNPq 2013 – Bolsa de Produtividade.

A Profa. **Monah Winograd** teve projeto aprovado no Edital Universal do CNPq.

As Profas. **Juliane Callegaro Borsa** e **Luciana Fontes Pessoa** foram contempladas com uma Bolsa de Produtividade da PUC-Rio (2013-2015).

As Profas. **Juliane Callegaro Borsa**, **Flavia Sollero de Campos** e **Maracy Domingues Alves** foram contempladas com o Edital 14/2013, Programa de Educação pelo Trabalho para a Saúde/Rede de Atenção à Saúde – PET/Saúde Redes de Atenção à Saúde (2013-2015).

A Profa. **Juliane Callegaro Borsa** teve seu projeto Prevalência dos comportamentos agressivos em crianças escolares na cidade do Rio de Janeiro aprovado no Edital Universal CNPq – Processo nº 470863/2013-7.

Balanço do Ano

Aumentamos a estrutura de funcionamento do Departamento pela criação de novas coordenações: Projetos e Desenvolvimento, Projetos Sociais, Adjunta de Graduação e Adjunta de Pós-Graduação.

Com o processo de renovação do quadro docente, houve uma reorganização das linhas de pesquisa da Pós. Foram criadas duas disciplinas relacionadas à produção acadêmica, sem créditos, e integralizadas quando o aluno submete um (Mestrado) ou dois (Doutorado) artigos vinculados à dissertação, visando a publicação em periódico nacional ou internacional indexado e qualificado pelo sistema Qualis/Capes. Outra medida foi a obrigatoriedade de um relatório anual para todos os alunos da Pós. Nosso conceito permaneceu 5 na avaliação trienal da CAPES.

A Graduação obteve conceito 4 no último ENADE, mostrando um grande poder de conscientização e recuperação dos nossos alunos diante do baixo desempenho no ENADE anterior.

Participamos do evento Meu Primeiro Dia na PUC para acolher os calouros e dos eventos PUC por um dia e PUC por um semestre destinados aos alunos do Ensino Médio, em parceria com o PIUES. A Profa. Norma Moreira Salgado Franco divulgou na XVI Mostra PUC o programa sobre estimulação da memória em idosos. Foi realizada a Semana de Estágios em Psicologia, incluindo a Jornada dos Estágios Básicos, e uma reunião com alunos de Graduação sobre intercâmbio internacional. Tivemos três edições do Psicinema. O SPA realizou 10.050 atendimentos à população.

Realizamos vários eventos, dentre eles a II Mostra Carioca de Neuropsicologia Clínica, o Seminário Trauma: Imagem e Representação, e a comemoração dos 60 anos do Departamento.

Preende-se dar continuidade ao processo de renovação do quadro docente por meio de concursos que atraiam docentes com perfil de pesquisador, para atender às demandas da Graduação e fortalecer a Pós, pela da produção acadêmica e internacionalização do nosso Programa. Espera-se aumentar o número de bolsistas de produtividade do CNPq e, eventualmente, atingir a meta de 75% de nossos professores da Pós. Outro objetivo é elaborar um estatuto de funcionamento da Pós para facilitar a dinâmica entre alunos, professores e coordenação.

Na Graduação pretende-se melhorar ainda mais as disciplinas de estágios básicos e monografias. Iremos dar início ao processo de renovação da grade curricular. No SPA, daremos andamento ao projeto de construção de dois prédios incorporando as casas 1 e 2. Existe a ideia de tentar conjugar as equipes do SPA com atividades de pesquisa, principalmente com os profs. que estão associados à Pós. Fomentar a iniciativa de criar novos Cursos de Especialização junto ao CCE é outra perspectiva para 2014.

Prof. Jesus Landeira Fernandez
Diretor do Departamento de Psicologia

Todos os dados foram fornecidos pelo departamento ou extraídos do site do CNPq

Departamento de Teologia – TEO

Rua Marquês de São Vicente, 225 – Edifício Cardeal Leme, sala 1160
Gávea – CEP 22451-900 – Rio de Janeiro – RJ – Brasil
Telefones: 55 21 35271300 | 1301 | Fax: 55 21 35271302
E-mails: teogra@puc-rio.br | teopos@puc-rio.br
Site: www.puc-rio.br/ensinopesq/ccg/teologia.html
Site: www.puc-rio.br/ensinopesq/ccpg/progteo.html
Site: www.teo.puc-rio.br

DIRETOR

Prof. Pe. Leonardo Agostini Fernandes
E-mail: laf2007@puc-rio.br

COORDENADORA DE GRADUAÇÃO

Profa. Lúcia Pedrosa de Pádua
E-mail: lpedrosa@puc-rio.br
Data de posse: 01/03/2013
Número da portaria: 6/2013

COORDENADOR DE PÓS-GRADUAÇÃO

Prof. Pe. Abimar Oliveira de Moraes
E-mail: abimar@puc-rio.br

COORDENADOR DE CURSO A DISTÂNCIA

Prof. Frei Isidoro Mazarolo, O.F.M.
E-mail: isidoro@puc-rio.br, mazarolo.isidoro@gmail.com

COORDENADOR DO SETOR DE CULTURA RELIGIOSA

Prof. Pe. João Geraldo Machado Bellocchio
E-mail: jbellocchi@ig.com.br

EQUIPE DE SECRETARIA

Vera Lúcia Pasolini – CRE
E-mail: cre@puc-rio.br
André Felício Azeredo – CRE
E-mail: feliciocre@puc-rio.br
Andreia Pazolini França – Graduação
E-mail: apfranca@puc-rio.br
Sérgio Albuquerque Damião – Pós-Graduação
E-mail: sergio_albuquerque@puc-rio.br
Mariana do Nascimento Pernambuco – Revista Atualidade Teológica
E-mail: marianapernambuco@puc-rio.br
Michele de Souza Amaral – Teologia a Distância
E-mail: teodist@puc-rio.br

COMISSÃO GERAL DO DEPARTAMENTO

Prof. Pe. Geraldo Marques Raimundo
Prof. Marco Antonio de Santana
Prof. Pe. Luís Corrêa Lima S.J. – Suplente
Profa. Lúcia Pedrosa de Pádua
Profa. Maria Clara Lucchetti Bingemer
Profa. Maria de Lourdes Corrêa Lima
Prof. Roberto Teixeira Correa

COMISSÃO DE CARREIRA DOCENTE

Prof. Frei Isidoro Mazzarolo – O.F.M.
Prof. Pe. João Geraldo Machado Bellocchio
Profa. Maria Clara Lucchetti Bingemer
Profa. Maria de Lourdes Corrêa Lima
Prof. Pe. Leonardo Agostini Fernandes
Profa. Lúcia Pedrosa de Pádua

COMISSÃO DE BIBLIOTECA

Profa. Lúcia Pedrosa de Pádua
Prof. Frei Isidoro Mazzarolo – O.F.M.
Prof. Pe. Leonardo Agostini Fernandes

COMISSÃO DO PROGRAMA INSTITUCIONAL DE BOLSAS DE INICIAÇÃO CIENTÍFICA DO CNPq – PIBIC

Prof. Pe. Abimar Oliveira de Moraes
Prof. Dom Paulo Cezar Costa – bispo auxiliar da Arquidiocese do Rio de Janeiro
Prof. Pe. Leonardo Agostini Fernandes

CORPO DOCENTE

Quadro Principal Prof. Pe. Abimar Oliveira de Moraes
e Eméritos Prof. Pe. Alfonso Garcia Rubio – Emérito
Prof. Pe. Alfredo Sampaio Costa S.J.
Profa. Ana Maria de Azeredo Lopes Tepedino – Emérita
Prof. Cesar Augusto Kuzma
Prof. Frei Isidoro Mazzarolo – O.F.M.
Profa. Jenura Clotilde Boff (Lina Boff) – Emérita
Prof. Pe. Jesus Hortal Sanchez S.J. – Emérito
Prof. Pe. Joel Portella Amado
Prof. Pe. José Otacio Oliveira Guedes
Prof. Pe. Leonardo Agostini Fernandes
Profa. Lúcia Pedrosa de Pádua
Prof. Pe. Luís Corrêa Lima S.J.
Prof. Pe. Luiz Fernando Ribeiro Santana
Profa. Maria Clara Lucchetti Bingemer

Profa. Maria de Lourdes Corrêa Lima
Profa. Maria Teresa de Freitas Cardoso
Prof. Pe. Mario de França Miranda S.J.
Prof. Dom Paulo Cezar Costa – Bispo Auxiliar da Arquidiocese
do Rio de Janeiro
Prof. Paulo Fernando Carneiro de Andrade
Profa. Tereza Maria Pompéia Cavalcanti

Quadro Complementar Prof. Alexandre Souza Chaves
Prof. Pe. André Sampaio de Oliveira
Prof. Pe. Antonio da Silva Pereira
Prof. Pe. Antonio José Afonso da Costa
Profa. Bárbara Pataro Bucker
Prof. Cândido Feliciano da Ponte Neto
Profa. Cássia Quelho Tavares
Prof. Celso Pinto Carias
Prof. Pe. Cláudio Jacinto da Silva
Profa. Eva Aparecida Rezende de Moraes
Prof. Geraldo Luiz Campos Cardoso de Oliveira
Prof. Pe. Geraldo Marques Raimundo
Profa. Glória Fátima Costa do Nascimento
Profa. Gloria Maria Teles
Profa. Ione Borges Ferreira Vicente
Prof. João Antônio Silveira Lins Sucupira
Prof. Pe. João Geraldo Machado Bellocchio
Prof. Pe. José Roberto Rodrigues Devellard
Prof. Pe. Ludovico Garmus – O.F.M.
Prof. Pe. Manuel de Oliveira Manangão
Prof. Marco Antônio Gusmão Bonelli
Prof. Pe. Marcos Antônio de Santana
Prof. Pe. Marcos Vinício Miranda Vieira
Profa. Maria Carmen Castanheira Avelar
Prof. Pe. Mário Luiz Menezes Gonçalves
Profa. Marivani de Oliveira de Aquino Pereira
Prof. Maurício Reis Viana Filho
Profa. Mônica Baptista Campos
Prof. Pe. Paulo Alves Romão
Prof. Pe. Roberto Teixeira Corrêa
Profa. Rosemary Fernandes da Costa
Profa. Solange Jordão de Almeida
Profa. Tereza Maria Pompeia Cavalcanti
Prof. Pe. Theóphilo Antônio da Rocha Mattos
Profa. Vera Maria Lanzellotti Baldez Boing
Prof. Pe. Waldecir Gonzaga

CURSOS OFERECIDOS

Graduação **Bacharelado em Teologia**
Iniciado em 1968

Pós-Graduação **Mestrado Acadêmico** iniciado em 1972

Stricto Sensu **Doutorado** iniciado em 1979

Mestrado e Doutorado em Teologia

Áreas de concentração:

I) Teologia bíblica

II) Teologia sistemática pastoral

Linhas de pesquisa

- Análise e interpretação de textos do Antigo Testamento e do Novo Testamento

- Religião e modernidade

- Fé e cultura

Avaliados pela CAPES com conceito 5 para o triênio 2010/2012

Pós-Graduação **Especialização**

Lato Sensu - Teologia cristã em diálogo: culturas e religiões

Extensão

- Curso de iniciação teológica a distância

GRUPOS DE PESQUISA CADASTRADOS NO CNPq

Fé e cultura

Coordenadores: Profs. Dom Paulo Cezar Costa e Pe. Abimar Oliveira de Moraes

Ano de formação: 2000

Grupo Moradas de Estudos Místicos

Coordenadora: Profa. Lúcia Pedrosa de Pádua

Ano de formação: 2012

História, memória e literatura bíblica

Coordenadores: Profs. André Leonardo Chevitaese e Maria de Lourdes Corrêa Lima

Ano de formação: 2007

Religião, mística e modernidade

Coordenadores: Profs. Paulo Fernando Carneiro de Andrade e Maria Clara

Lucchetti Bingemer | Ano de formação: 2006

Teologia em diálogo

Coordenadora: Profa. Ana Maria de Azeredo Lopes Tepedino

Ano de formação: 2000

Fonte: Cadastro de Grupos de Pesquisa do CNPq

CONVÊNIOS E PARCERIAS

Pontifícia Universidade Gregoriana de Roma (Itália)

Convênio. Data de início: 1994

DePaul University (EUA)

Intercâmbio. Data de início: 2011

Instituto Superior de Teologia da Arquidiocese do Rio de Janeiro – ISTARJ

(Brasil)

Afiliação. Data de início: 1994

Instituto Teológico Arquidiocesano Santo Antônio – ITASA (Juiz de Fora, Brasil)
Afiliação. Data de início:1993

Instituto Teológico-Filosófico Sagrado Coração de Jesus – ITSCJ (Brasil)
Afiliação. Data de início:1980

Instituto Superior de Ciências Religiosas da Arquidiocese do Rio de Janeiro
– ISCRARJ (Brasil)
Afiliação. Data de início:2011

Prêmios, Homenagens e Distinções Recebidos

O Prof. Cesar Augusto Kuzma recebeu Menção Honrosa no Prêmio Capes de Tese 2013 e o 1º lugar no Prêmio Soter/Paulinas de Teses 2012-2013.

A aluna Cássia Quelho Tavares ficou em 5º lugar no Prêmio Soter/ Paulinas de Teses 2012-2013.

O aluno Willian Mendonça, orientado pela Profa. Maria de Lourdes Corrêa Lima, recebeu o Prêmio Destaque PIBIC/CNPq no XXI Seminário de Iniciação Científica da PUC-Rio.

Balanço do Ano

O Departamento promoveu diversos eventos que proporcionaram uma melhor divulgação do seu trabalho acadêmico em prol da Igreja do Brasil, em particular em nossa Arquidiocese, e na promoção do Diálogo Ecumênico e Inter-religioso. Destacamos:

- a) Participação de professores em diversos veículos de comunicação falada, escrita e visual, sobre a renúncia do Papa Bento XVI e sobre a eleição do Papa Francisco.
- b) Abertura do ano acadêmico com uma mesa de debates sobre a Renúncia do Papa e a Igreja, com a participação do grão-chanceler da PUC-Rio, Dom Orani João Tempesta, O.Cist., Arcebispo do Rio de Janeiro, que proferiu a palestra A Renúncia do Papa e o Governo da Igreja.
- c) IV Simpósio de Teologia, sobre Exegese, Teologia e Pastoral: relações, tensões e desafios. Contou com a participação de 416 pessoas, entre conferencistas internacionais e nacionais, docentes, discentes de Graduação, Pós-Graduação em Teologia e Ciências da Religião e público em geral. Cinquenta e duas instituições de ensino foram representadas.
- d) A Teologia a Distância realizou a abertura de dois cursos: Caratinga (MG), integrando 252 cursistas de diversas paróquias da Diocese. O segundo, em Manaus (curso Manaus III), integrando 151 cursistas da área missionária V. No Rio de Janeiro foi realizada a formatura do curso PUC III, na Igreja do Sagrado Coração de Jesus, para 172 formandos.

- e) Participação na JMJ Rio 2013, ajudando a organizar fóruns de debates sobre juventude, ecologia, sustentabilidade e o diálogo inter-religioso.
- f) V Semana da Cultura Religiosa (CRE) com o tema Juventude: Dons e Talentos. Inteligência, Fé e Esperança a Serviço da Transformação do Mundo. O Arcebispo do Rio de Janeiro, Dom Orani João Tempesta, O. Cist., proferiu a conferência Pós-Jornada Mundial da Juventude.
- g) Seminário Fé, justiça e paz: O testemunho de Dorothy Day promovido pela Cátedra Cardeal Martini em parceria com a DePaul University.
- h) XIV Semana de Teologia (Inteligibilidade da fé cristã num mundo plural) em parceria com o Instituto Teológico Franciscano de Petrópolis. Este evento contou com a participação de Dom Orani João Tempesta, O.Cist., que fez a abertura no contexto da Celebração dos 45 anos do Departamento de Teologia, que promoveu o Seminário Memória, identidade e missão.
- i) Publicação do livro *Memória, identidade e missão. Teologia da PUC-Rio – 45 anos*, organizado pela Profa. Ana Maria Tepedino, pela Editora PUC-Rio.

Prof. Pe. Leonardo Agostini Fernandes
Diretor do Departamento de Teologia

Todos os dados foram fornecidos pelo departamento ou extraídos do site do CNPq

EDIFÍCIO DA
AMIZADE
EM HONRAGEM
AO POVO ALENÇÓ
BIBLIOTECA
CARDEAL FRINGS



Centro de *Ciências Sociais* – **CCS**

Rua Marquês de São Vicente, 225
Edifício da Amizade, Ala Frings, sala 407 – Gávea
CEP: 22451-900 – Rio de Janeiro – RJ – Brasil
Telefones: 55 21 35271098 | 1099
E-mail: decccs@puc-rio.br
Site: www.puc-rio.br/sobrepuc/admin/ccs

O Centro de Ciências Sociais tem como linhas condutoras de suas atividades a qualidade acadêmica e a busca do diálogo interdisciplinar. Seu principal objetivo é formar cidadãos conscientes de seu papel na sociedade, profissionais dispostos a refletir, propor e inovar na busca de soluções para problemas que afetam os seres humanos e o meio ambiente. Seu grande desafio é desenvolver nos alunos uma visão crítica apurada sobre a sociedade na qual e para a qual eles irão trabalhar e, ao mesmo tempo, atender às exigências que o mercado externo impõe a esses formandos. Assim, o aluno do CCS é orientado para atuar profissionalmente, não só com eficiência, mas também com consciência social, de forma a responder às necessidades específicas que cada profissão exige.

DECANO

Prof. Luiz Roberto Azevedo Cunha
E-mail: lirac@puc-rio.br

COORDENAÇÕES SETORIAIS

COORDENAÇÃO SETORIAL DE PÓS-GRADUAÇÃO E PESQUISA

Profa. Mônica Herz
E-mail: herz@puc-rio.br

COORDENAÇÃO SETORIAL DE GRADUAÇÃO

Profa. Andréia Clapp Salvador
E-mail: aclapp@puc-rio.br

CONGREGAÇÃO

A Congregação é constituída pelos professores e pesquisadores em exercício, pelos professores aposentados e por representantes do corpo discente, nos termos da legislação em vigor.

CONSELHO DEPARTAMENTAL

Prof. Luiz Roberto Azevedo Cunha – Decano – Presidente
Profa. Andréia Clapp Salvador – Vice-Decana de Graduação
Profa. Mônica Herz – Vice-Decana de Pós-Graduação
Prof. Augusto Cesar Pinheiro da Silva – Diretor do Departamento de Geografia e Meio Ambiente
Prof. Cesar Romero Jacob – Diretor do Departamento de Comunicação Social
Prof. Francisco de Guimaraens – Diretor do Departamento de Direito
Prof. Leonardo Bandeira Rezende – Diretor do Departamento de Economia
Prof. Luiz Felipe Jacques da Motta – Diretor do Departamento de Administração (até agosto)
Prof. Luiz Eduardo Teixeira Brandão – Diretor do Departamento de Administração (a partir de agosto)
Profa. Luiza Helena Nunes Ermel – Diretora do Departamento de Serviço Social
Prof. Marco Antonio Villela Pamplona – Diretor do Departamento de História (até novembro)
Prof. Marcelo Gantus Jasmin – Diretor do Departamento de História (a partir de novembro)
Profa. Maria Sarah da Silva Telles – Diretora do Departamento de Ciências Sociais
Prof. Paulo Luiz Moreaux Lavigne Esteves – Diretor do Departamento Instituto de Relações Internacionais

*Representantes
do Corpo Docente*

Prof. João Rua – GEO
Prof. Miguel Serpa Pereira – COM
Prof. Fábio Carvalho Leite – JUR
Prof. Luís Reznik – HIS
Prof. Ricardo Emmanuel Ismael de Carvalho – SOC

COMISSÃO SETORIAL DE CARREIRA DOCENTE

Profa. Denise Pini Rosalém da Fonseca – SER
Prof. Luiz Eduardo Teixeira Brandão – ADM (até outubro)
Prof. Rodrigo Reis Soares – ECO (até outubro)
Profa. Sonia Maria Giacomini – SOC
Prof. João Rua – GEO – Suplente
Profa. Flavia de Souza Neves Cavazotte – ADM (a partir de outubro)

EQUIPE ADMINISTRATIVA DO DECANATO

José Pain – Coordenador Administrativo
Luciana Mello de Mendonça Varanda – Coordenadora Administrativa – responsável pela Assessoria de Projetos
Luciana Angélica de Lima Alves Goulart – Secretária
Carlos Alberto de Abreu Adami – Auxiliar de Administração

Departamentos

Departamento de Administração – ADM
Departamento de Ciências Sociais – SOC
Departamento de Comunicação Social – COM
Departamento de Direito – JUR
Departamento de Economia – ECO
Departamento de Geografia e Meio Ambiente – GEO
Departamento de História – HIS
Departamento de Serviço Social – SER
Departamento Instituto de Relações Internacionais – IRI

Cursos de graduação

Administração
Ciências Econômicas (Economia)
Ciências Sociais
Comunicação Social
Direito
Geografia
História
Relações Internacionais
Serviço Social

Curso Intercentros

Engenharia Ambiental – CEG-BAB

Unidades Complementares e Órgãos Vinculados

INSTITUTO DE GESTÃO DE RISCOS FINANCEIROS E ATUARIAIS DA PUC-RIO – IAPUC

Localização Rua Marquês de São Vicente, 225
Edifício Cardeal Leme, bloco A, cobertura – Gávea
CEP: 22451-900 – Rio de Janeiro – RJ – Brasil
Telefones: 55 21 35271098 | 1099
Site: www.iapuc.puc-rio.br

DIRETOR

Prof. Luiz Roberto Azevedo Cunha

NÚCLEO INTERDISCIPLINAR DE MEIO AMBIENTE – NIMA

Localização Rua Marquês de São Vicente, 225, casa V – Gávea
CEP: 22451-900 – Rio de Janeiro – RJ – Brasil
Telefone: 55 21 35271462
E-mail: nima@puc-rio.br
Site: www.nima.puc-rio.br

COORDENADOR

Prof. Luiz Felipe Guanaes Rego

NÚCLEO INTERDISCIPLINAR DE REFLEXÃO E MEMÓRIA AFRODESCENDENTE – NIREMA

Localização Rua Marquês de São Vicente, 225
Vila dos Diretórios, casa XVIII – Gávea
CEP: 22451-900 – Rio de Janeiro – RJ – Brasil
Telefones: 55 21 35271921 | 1922
E-mail: nirema@puc-rio.br
Site: www.nirema.puc-rio.br

COORDENADORA

Profa. Regiane Augusto de Mattos
Data de posse: 10/05/2013
Número da portaria: Ato 001/2013

NÚCLEO DE ESTUDOS E PROJETOS DA CIDADE – CENTRAL

Localização Rua Marquês de São Vicente, 225
Vila dos Diretórios, casa XVIII – Gávea
CEP: 22451-900 – Rio de Janeiro – RJ – Brasil
Telefones: 55 21 35271555 | 1556
E-mail: malice@puc-rio.br

COORDENADORA

Profa. Maria Alice Rezende de Carvalho

NÚCLEO DE AVALIAÇÃO DE POLÍTICAS CLIMÁTICAS – NAPC

Localização Colégio São Marcelo
Estrada da Gávea, 50 – Gávea
CEP: 22451-260 – Rio de Janeiro – RJ – Brasil
Telefone: 55 21 35272519
E-mail: juliano@econ.puc-rio.br

COORDENADOR

Prof. Juliano Junqueira Assunção

CÁTEDRA FULBRIGHT

Localização Rua Marquês de São Vicente, 225
Edifício Cardeal Leme, sala 331 – Gávea
CEP: 22451-900 – Rio de Janeiro – RJ – Brasil
Telefone: 55 21 35271409
E-mail: catedrafulbright@puc-rio.br
Site: www.puc-rio.br/sobrepuc/depto/catedrafulbright

DIRETORA

Profa. Ângela Maria de Randolpho Paiva

NÚCLEO ACADÊMICO CENTRAL – NAC

Vice-Reitor Acadêmico:

Prof. José Ricardo Bergmann, Presidente do NAC

Sociologia e Política:

Profa. Ângela Maria de Randolpho Paiva, Diretora da Cátedra

Letras:

Prof. Karl Erik Schøllhammer

CCCI:

Profa. Rosa Marina de Brito Meyer

Relações Internacionais:

Profa. Mônica Herz

História:

Prof. Marco Antônio Villela Pamplona

Filosofia:

Prof. Danilo Marcondes de Souza Filho

NÚCLEO ACADÊMICO AMPLIADO – NAA

Departamentos **Direito:**

Profa. Daniela Trejos Vargas

Educação:

Profa. Maria Inês Galvão Flores Marcondes de Souza

Prêmios e Distinções Recebidos e Projetos Aprovados

Prêmios:

O Departamento de Economia da PUC-Rio obteve duas premiações no 8º Prêmio de Mercado de Capitais, edição 2012, da Associação Brasileira das Entidades dos Mercados Financeiro e de Capitais (Anbima).

Equipe do Direito venceu Julgamento Simulado sobre o Sistema Interamericano de Direitos Humanos, da American University, em Washington.

Projetos aprovados pela FAPERJ em 2013:

Programa Cientista do Nosso Estado 2013: Profa. Ângela Maria Cavalcanti da Rocha, Administração – Internacionalização de empresas brasileiras: relevância do capital social, distância institucional e redes.

Programa Jovem Cientista do Nosso Estado 2013: 1) Prof. Augusto Cesar Piniheiro da Silva, Geografia – Rio de Janeiro: arquiteturas políticas regionais para as sustentabilidades de gestão do território; 2) Prof. Kai Michael Kenkel, Instituto de Relações Internacionais – As potências emergentes e a reforma do Conselho de Segurança: o papel do uso da força no exercício da responsabilidade internacional; 3) Profa. Marcia Nina Bernardes, Direito – Violência doméstica e discriminação baseada em gênero: uma análise interdisciplinar da normativa nacional. 4) Profa. Maria Elisa Noronha de Sá, História – Intelectuais e a constituição de um novo vocabulário político na América Ibérica no século XIX.

Balanço do Ano

10/10/2013 – 4º Seminário Interno do Decanato: realização do 4º encontro anual dos professores do quadro principal do CCS com a temática Espaços locais, regionais e globais. Na ocasião, doze professores apresentaram os seus projetos e puderam compartilhar experiências de pesquisa: Administração (Internacionalização de clusters brasileiros), Ciências Sociais (América do Sul como espaço de desenvolvimento e cooperação em infraestrutura), Comunicação Social (Telefones celulares e resiliência social: mercados globais, usos subversivos locais e Comunicação e política: internet e democracia), Direito (Justiça transicional, dispositivos de segurança da ordem mundial), Geografia e Meio Ambiente (Biogeografia socioecológica das florestas urbanas no Rio de Janeiro: ecossistemas emergentes e transformação da paisagem e Arquiteturas territoriais no Estado do Rio de Janeiro: o jogo de escalas político-institucionais para a gestão do território), História (A dimensão atlântica), Instituto de Relações Internacionais (Da circulação de práticas e pessoas: humanitarismo e emigração em contextos transnacionais e governança global e regional) e Serviço Social (Jovens engajados nas Américas: um estudo sobre engajamento social e político nas cidades do Rio de Janeiro, México e Chicago e Formas de organização e de gestão do trabalho no Brasil atual).

05/11/2013 – Inauguração da Unidade do Sul Global para Mediação (GSUM): Resultado de uma parceria entre o IRI/PUC-Rio, o BRICS Policy Center e a Embaixada Real da Noruega no Brasil. A criação da GSUM responde a recomendações recentes das Nações Unidas a respeito da necessidade de os estados membros fortalecerem suas capacidades de mediação internacional. Mais do que isso, o estabelecimento da GSUM resulta do reconhecimento do baixo envolvimento do Sul Global no estudo e na prática da mediação internacional. Nesse aspecto, a GSUM se apresenta como espaço para o debate acerca das formas de pensar e fazer a mediação internacional, com enfoque nos atores e processos do/no Sul Global.

13/11/2013 – 10 anos do NIREMA: Criado em 2003, com o objetivo de congregar pesquisas de três departamentos – História, Serviço Social e Sociologia e Política – relacionadas à história, cultura e cidadania dos afrodescendentes, o Núcleo Interdisciplinar de Reflexão e Memória Afrodescendente celebrou os 10 anos de sua criação. O evento contou com a participação das Professoras Angela Paiva, Denise Fonseca e Sonia Giacomini, e da atual diretora do NIREMA, Profa. Regiane Augusto de Mattos, além de professores de outros departamentos, alunos de Graduação e de Pós-Graduação.

25/11/2013 – Homenagem ao Prof. Dionisio Dias Carneiro – O Decanato do CCS e o Departamento de Economia organizaram o Seminário “A Formação de Jovens Economistas, Pós-Graduação e Pesquisa. O Departamento de Economia da PUC-Rio. Uma homenagem ao Prof. Dionisio Dias Carneiro.” O evento contou com os palestrantes Professores Monica Baumgarten de Bolle (ECO/PUC-Rio e MBB/Galanto), Rogério Ladeira Furquim Werneck (ECO/PUC-Rio) e Luiz Roberto Azevedo Cunha (ECO/PUC-Rio e decano do CCS).

Assessoria de Projetos

Com o objetivo de auxiliar a elaboração e o acompanhamento de projetos de pesquisa financiados por agências de fomento nacionais e internacionais, a Assessoria de Projetos, em 2013, atuou em 45 projetos de 19 professores do Centro. No período, elaborou e circulou 44 edições do Informativo Semanal do Decanato do CCS, divulgando chamadas e oportunidades para o desenvolvimento de pesquisas.

Prof. Luiz Roberto Azevedo Cunha
Decano do CCS

DIRETOR

Prof. Luiz Felipe Jacques da Motta (até agosto)

E-mail: lfelipe@iag.puc-rio.br

Prof. Luiz Eduardo Teixeira Brandão (a partir de agosto)

E-mail: brandao@iag.puc-rio.br

Data de posse: 27/08/2013

Número da portaria: 28/2013

COORDENADORA DE GRADUAÇÃO

Profa. Sandra Regina da Rocha Pinto

E-mail: sanpin@iag.puc-rio.br

COORDENADOR DE PÓS-GRADUAÇÃO

Prof. Jorge Ferreira da Silva

E-mail: shopshop@iag.puc-rio.br

EQUIPE DE SECRETARIA

Secretária do diretor Zeni Cassiano de Queiroz

Graduação Lenita Viegas Vieira
Gabriel Lisboa da Silva
Rita de Cácia Conceição

Mestrado e Doutorado Maria Teresa Saraiva de Almeida Campos
Fabio Etienne Reitenbach Lau

MBA Lucia Cristina de Souza
Eni Rosa dos Santos
Sandra Lemos de Carvalho
Mônica Almeida Noronha

Administrativa Ailton Campelo do Nascimento
Bruno Pinheiro Bastos
Douglas de Azevedo
Douglas de Oliveira Cruz
Felipe Lopes do Nascimento
Gilson Souza

Lilian Maria Lobo da Silva
Osvaldair Gonçalves de Oliveira
Raphael dos Santos Guimarães
Terezinha Carvalho da Silva
Vera Lucia Alves da Silva

COMISSÃO GERAL DO DEPARTAMENTO

Prof. Luiz Felipe Jacques da Motta (até agosto)
Prof. Paulo Cesar de Mendonça Motta
Prof. Jorge Ferreira da Silva
Prof. Luiz Eduardo Teixeira Brandão
Prof. Luis Fernando Hor-Meyll Alvares
Prof. Luiz Paulo Moreira Lima
Prof. Antonio Carlos Figueiredo Pinto
Prof. Roberto Gil Uchoa Borgongino de Carvalho
Prof. Sandra Regina da Rocha Pinto
Prof. Jorge Manoel Teixeira Carneiro

REPRESENTANTE PARA O PROGRAMA INSTITUCIONAL DE BOLSAS DE INICIAÇÃO CIENTÍFICA DO CNPq – PIBIC

Profa. Alessandra de Sá Mello da Costa

CORPO DOCENTE

Quadro principal Prof. Alessandra de Sá Mello da Costa
e eméritos Prof. Ana Heloisa da Costa Lemos
Prof. André Lacombe Penna da Rocha
Prof. Ângela Maria Cavalcanti da Rocha
Prof. Antonio Carlos Figueiredo Pinto
Prof. Flávia de Souza Costa Neves Cavazotte
Prof. Jorge Brantes Ferreira
Prof. Jorge Ferreira da Silva
Prof. Jorge Manoel Teixeira Carneiro
Prof. Leonardo Lima Gomes
Prof. Luis Alexandre Grubits de Paula Pessoa
Prof. Luis Fernando Hor-Meyll Alvares
Prof. Luiz Eduardo Teixeira Brandão
Prof. Luiz Felipe Jacques da Motta
Prof. Marcelo Cabus Klotzle
Prof. Marcos Cohen
Prof. Maria Ângela Campelo de Melo
Prof. Patrícia Amélia Tomei
Prof. Paulo César de Mendonça Motta
Prof. Roger James Volkema
Prof. Sandra Regina da Rocha Pinto
Prof. Teresia Diana Lewe Van Aduard de Macedo-Soares

Quadro complementar Prof. Alessandra Baiocchi Antunes Correa
Prof. Ana Claudia Oliveira da Silva Pinheiro

Prof. André Cabus Klotzle
Prof. André Luiz Roizman
Profa. Andrea Cherman
Profa. Andrea Gomes Bittencourt
Profa. Anna Maria Sotero da Silva Neto
Profa. Camila de Sousa Braga
Profa. Cecilia Lima de Queirós Mattoso
Prof. Ciro Valério Torres da Silva
Profa. Claudia Duarte Soares
Prof. Daniel Kamlot
Prof. Danilo Rogério Arruda
Prof. Dourival de Souza Carvalho Junior
Prof. Edmundo Eutrópio Coelho de Souza
Profa. Eliana Giambiagi
Prof. Evandro da Silveira Goulart
Prof. Fernando Carlos Rodrigues Cortezi
Prof. Flávio Nolasco Pinheiro
Prof. Francisco Rondinelli Junior
Profa. Glacir de Oliveira Galimberti Zapata
Profa. Gladys Raimunda Trindade de Araújo
Prof. Gustavo Silva Araújo
Prof. Isao Nishioka
Prof. João Paulo Vieira Tinoco
Prof. João Renato de Souza Coelho Benazzi
Prof. João Wander Nascimento de Anunciação
Prof. Jorge Alberto Zietlow Duro
Prof. Jorge Luiz Cordeiro Paulo
Prof. José Correia de Oliveira
Prof. José Roberto Potsch de Carvalho e Silva
Profa. Léa Mara Benatti Assaid
Profa. Liana Ribeiro dos Santos
Prof. Luis Felipe São Thiago de Carvalho
Prof. Luiz Carlos de Sá Carvalho
Prof. Luiz Paulo Moreira Lima
Profa. Lygia Alessandra Magalhães Magacho
Profa. Marcela Cohen Martelotte
Profa. Marcela Melo Amorim
Prof. Marcelo Fernandez Pineiro
Prof. Marcelo Ghiaroni de Albuquerque e Silva
Prof. Marcio Pezzella Ferreira
Prof. Marco Aurélio de Sá Ribeiro
Prof. Marcos Lopez Rego
Prof. Marcus Wilcox Hemais
Profa. Maria Cristina Assumpção Carneiro
Prof. Mario Domingues de Paula Simoes
Prof. Martim Francisco de Oliveira e Silva
Profa. Mila Desouza de Aquino Viana

Prof. Nelson Jorge de Souza Dabul
Profa. Patrícia Itala Ferreira
Profa. Paula Cristina da Cunha Gomes
Prof. Paulo César Teixeira
Prof. Paulo Francioni de Moraes Sarmento
Prof. Paulo Massillon de Freitas Martins
Prof. Raphael Braga da Silva
Profa. Regina Lucia Lemos Leite Sardinha
Profa. Renata Celi Moreira da Silva
Profa. Renata Georgia Motta Kurtz
Profa. Renata Machado Ribeiro Nunes
Prof. Ricardo Galdo Camelier
Prof. Roberto Gil Uchoa Borgongino de Carvalho
Prof. Roberto Velasco Kopp Junior
Prof. Ruben José Bauer Naveira
Prof. Sander Furtado de Mendonça
Prof. Sérgio Nóbrega de Oliveira
Profa. Sheila de Barcellos Maia Jordão
Profa. Sylvania Therezinha de Almeida Moraes
Prof. Ulisses Felipe Camardella
Profa. Veranise Jacubowski Correia Dubeux

Professores visitantes Prof. Vitor Duarte Corado Simões, Instituto Superior de Economia e Gestão – ISEG, Lisboa, Portugal.

Prof. Bent Petersen, Copenhagen Business School, Copenhagen, Dinamarca.

CURSOS OFERECIDOS

Graduação **Bacharelado em Administração** (diurno e noturno)

Iniciado em 1975

Avaliado pelo MEC com o conceito 4 para o ciclo avaliativo de 2010 a 2012

Pós-Graduação **Mestrado Acadêmico em Administração de Empresas,**

Stricto Sensu iniciado em 1972

Áreas de concentração:

I) *Marketing*

II) *Finanças*

III) *Organização e Planejamento*

Linhas de pesquisa

- Comportamento e estratégia organizacional em ambiente de mudança
- Mercados financeiros brasileiros em ambiente de mudança
- Impactos das decisões estratégicas no desempenho de empresas, indústrias e países
- Impactos das mudanças nas estratégias de *marketing*

Doutorado em Administração de Empresas, iniciado em 1997

Áreas de concentração:

I) *Marketing*

II) Finanças

III) Organizações

IV) Estratégia

Linhas de pesquisa

- Ética e sustentabilidade
- Finanças
- Negócios internacionais
- *Marketing* e consumo
- Gestão, organizações e trabalho
- Planejamento e estratégia em organizações

Mestrado Profissional em Administração de Empresas,

iniciado em 2001

Áreas de concentração:

I) *Marketing*

II) Finanças

III) Organização e Planejamento

Linhas de pesquisa

- Comportamento e estratégia organizacional em ambiente de mudança
- Mercados financeiros brasileiros em ambiente de mudança
- Impactos das decisões estratégicas no desempenho de empresas, indústrias e países
- Impactos das mudanças nas estratégias de *marketing*

Avaliados pela CAPES com conceito 5 para o triênio 2010/2012

Pós-Graduação **Especialização**

Lato Sensu - MBA Management

- MBA Marketing

- MBA Finanças Corporativas

- MBA Gestão de Recursos Humanos

- MBA Gerenciamento de Projetos

- MBA Gestão de Investimentos

- MBA Gestão Comercial e de Vendas

GRUPOS DE PESQUISA CADASTRADOS NO CNPQ

Finanças Comportamentais no Brasil

Coordenador: Prof. Marcelo Cabus Klotzle

Ano de formação: 2002

Gerenciamento de projetos e adequação estratégica

Coordenadora: Profa. Teresia Diana Lewe van Aduard de Macedo Soares

Ano de formação: 2010

Gestão da Mudança Estratégica

Coordenadora: Profa. Teresia Diana Lewe van Aduard de Macedo Soares

Ano de formação: 1999

Núcleo de Pesquisa em Negócios Internacionais – NUPIN

Coordenadora: Profa. Ângela Maria Cavalcanti da Rocha

Ano de formação: 2009

NUPEI – Nucleo de Pesquisa em Energia e Infraestrutura

Coordenadores: Profs. Leonardo Lima Gomes e Luiz Eduardo Teixeira Brandão

Ano de formação: 2009

Processos de Inovação em Redes Estratégicas no Setor de Turismo

Coordenadora: Profa. Teresia Diana Lewe van Aduard de Macedo Soares

Ano de formação: 2008

Redes/Alianças Estratégicas

Coordenadora: Profa. Teresia Diana Lewe van Aduard de Macedo Soares

Ano de formação: 2000

Sistemas de Avaliação & Medição do Desempenho & Estratégias Organizacionais

Coordenadora: Profa. Teresia Diana Lewe van Aduard de Macedo Soares

Ano de formação: 1997

Fonte: Cadastro de Grupos de Pesquisa do CNPq

CONVÊNIOS E PARCERIAS

Bolsa de Mercadorias e Futuros – BM&F (Brasil)

Bovespa Cooperação mútua. Data de início: 2011

Abengoa Brasil (Brasil)

Curso de MBA. Data de início: 2011

PETROBRAS (Brasil)

Curso *in company*. Data de início: 2007

Operador Nacional do Sistema Elétrico – ONS (Brasil)

Curso *in company*. Data de início: 2004

MPX – Empresa de Energia do Grupo EBX (Brasil)

Curso *in company*. Data de início: 2009

Federação de Indústrias do Espírito Santo – FINDES (Brasil)

Curso *in company*. Data de início: 2010

Institut d'Administration des Entreprises – IAE, Université de Grenoble (França)

Dupla diplomação; MBA. Data de início: 2008

Católica Porto (Portugal)

Dupla diplomação. Data de início: 2013

Universidad Católica Argentina – UCA, Univesidad Católica de Chile – UC e Universidad Católica del Uruguay (Argentina, Chile e Uruguai)

Integrar os alunos de MBA, Mestrado e Doutorado das Universidades Católicas.
Data de início: 1999

Católica Porto (Portugal, Moçambique e Angola)
MBA Internacional. Data de início: 2013

Florida International University – FIU (EUA)
Palestras e visita às empresas. Data de início:2011

Infoglobo (Brasil)
Parceria. Data de início: 2005

Light (Brasil)
Parceria. Data de início: 2010

Shell (Brasil)
Parceria. Data de início: 2008

Souza Cruz (Brasil)
Parceria. Data de início: 2008

TV Globo (Brasil)
Parceria. Data de início: 2008

TIM (Brasil)
Parceria. Data de início: 2008

Vivo (Brasil)
Parceria. Data de início: 2008

White Martins (Brasil)
Parceria. Data de início:2008

ACCENTURE (Brasil)
Parceria. Data de início: 2012

AMSTERDAM SAUER (Brasil)
Parceria. Data de início: 2012

CRA/RJ (Brasil)
Parceria. Data de início: 2012

CRAMA (Brasil)
Parceria. Data de início:2012

FIRJAN, CIRJ, SENAI-RJ, SESI-RJ, PREVINDUS (Brasil)
Parceria. Data de início: 2012

GAFISA (Brasil)
Parceria. Data de início: 2012

H.STERN (Brasil)
Parceria. Data de início: 2012

IBM (Brasil)
Parceria. Data de início: 2012

Infoglobo (Brasil)

Parceria. Data de início:2012

Intelig (Brasil)

Parceria. Data de início:2012

Light (Brasil)

Parceria . Data de início:2012

LOJAS AMERICANAS B2W (Brasil)

Parceria. Data de início:2012

MICHELIN (Brasil)

Parceria. Data de início:2012

OI (Brasil)

Parceria. Data de início:2012

PMI-RJ (Brasil)

Parceria. Data de início:2012

PONTO FRIO (Brasil)

Parceria. Data de início:2012

RJZ CYRELLA(Brasil)

Parceria. Data de início:2012

SCHLUMBERGER (Brasil)

Parceria. Data de início:2012

SULAMERICA (Brasil)

Parceria. Data de início:2012

SERVIER (Brasil)

Parceria. Data de início:2012

TGBRASIL (Brasil)

Parceria. Data de início:2012

THYSSENKRUPP (Brasil)

Parceria. Data de início:2012

TIM (Brasil)

Parceria. Data de início:2012

TV Globo (Brasil)

Parceria. Data de início:2012

Telefônica/VIVO (Brasil)

Parceria. Data de início:2012

White Martins (Brasil)

Parceria. Data de início:2012

XEROX (Brasil)

Parceria. Data de início:2012

Prêmios e Distingções Recebidos e Projetos Aprovados

A Profa. Alessandra de Sá Mello da Costa teve aprovados os projetos:

- CNPq – A memória como negócio? Um estudo sobre empresas produtoras de história empresarial
- CNPq – Bolsa / Pontificia Universidade Católica do Rio de Janeiro – Bolsa – História empresarial e a formalização social do passado nas organizações: um estudo do memória PETROBRAS

A Profa. Flávia Cavazotte teve aprovado o projeto MCTI/CNPq/MEC/CAPES Nº 43/2013 – Inovação e competitividade de micro e pequenas empresas desenvolvedoras de *software*: uma pesquisa apoiada na integração da abordagens baseadas em recursos e conhecimento; recebeu o prêmio PUC-Rio – Melhor dissertação de Mestrado de 2013.

O Prof. Jorge Manoel Teixeira Carneiro recebeu Bolsa de produtividade PQ2 do CNPq (Vigência: 01/03/2013 a 28/02/2016) e a bolsa do Programa Jovem Cientista do Nosso Estado – 2012, da FAPERJ (Vigência: 01/10/2012 a 30/09/2015).

O Prof. Jorge Ferreira da Silva teve aprovado o projeto CNPq Universal 14/2013 – Processo 477695/2013-2 – Internacionalização de setores de serviços: estratégias e desempenho de empresas; recebeu os prêmios 2013 Highly Commended Award Winner at the Literati Network for Excellence, Emerald Literati Network, e 2013 Best Paper Award, Global Business and Technology Association.

O Prof. Leonardo Lima Gomes teve aprovado o projeto PRONEM/FAPERJ – Análise econômico-financeira de projetos de energia e infraestrutura sob condições de risco e flexibilidade.

O Prof. Luiz Eduardo Teixeira Brandão teve aprovados os projetos UNIVERSAL/CNPq – Avaliação de ativos intangíveis através da metodologia de opções reais; PQ/CNPq – Desenvolvimento de metodologias para a análise econômica e financeira de projetos de fontes de energia alternativa e de infraestrutura em condições de risco e flexibilidade; PRONEM/FAPERJ – Análise econômico-financeira de projetos de energia e infraestrutura sob condições de risco e flexibilidade; e FAPERJ – Modelagem econômico-financeira de parceria público privada de banda larga para o governo do Estado do Rio de Janeiro. Teve dois artigos finalistas para o Prêmio ANPAD 2013 de Finanças.

O Prof. Marcelo Cabus Klotzle teve aprovado o projeto FAPERJ APQ1 – Auxílio à pesquisa básica 2013/1 (Processo no. 111.489/2013) – Tomada de decisões sob incerteza: uma abordagem com base na teoria do prospecto.

O Prof. Marcos Cohen teve aprovados os projetos FAPERJ – Mapeamento e análise do empreendedorismo sustentável e dos eonegócios no Estado do Rio de Janeiro; e Projeto-Ética e realidade atual – ERA.

A Profa. Patricia Tomei recebeu o Prêmio RH 2013.

A Profa. Teresia Diana Lewe Van Aduard de Macedo-Soares teve aprovado o projeto Aalto University – Outlier Initiative (www.outlierinitiative.org); e recebeu o prêmio Global Excellence Award GBATA Conference 2013, Helsinki, Global Business & Technology Association.

Balanço do Ano

No ano de 2013 o Departamento de Administração de Empresas da PUC-Rio prosseguiu na consolidação de seus projetos de qualidade acadêmica, de crescimento da oferta de novos programas, do aumento do número e dos *rankings* das publicações de seus colaboradores, da melhoria de suas instalações físicas e, finalmente, da melhoria das ferramentas (laboratórios, parque computacional e *softwares* disponíveis para alunos e professores).

No quesito qualidade acadêmica, o Departamento consolidou seu quadro de professores em tempo integral, em número de 22 manteve o número de 70 professores em tempo parcial, com significativa renovação deste último quadro. No triênio 2010-2012 os programas de Mestrado acadêmico Doutorado mantivera a pontuação de 5 (cinco) no critério CAPES. Segundo o relatório de área da CAPES, no triênio o Departamento de Administração classificou-se como o quarto no país em termos de publicações de alto impacto. O Programa de Graduação mantém sua nota 4 (quatro) no ENADE e vem, continuamente, sendo avaliado como um dos melhores programas no estado do Rio de Janeiro. Durante o ano de 2013, 205 alunos concluíram a Graduação em Administração, enquanto 55 terminaram os programas de Mestrado e Doutorado.

A Escola de Negócios da PUC Rio continuou com a sua oferta de programas de educação executiva de Pós-Graduação *Lato Sensu*, além de diversos cursos *in company* para companhias, que compõe uma importante fonte de receitas e de troca de experiências práticas entre os nossos professores e o mundo empresarial. Em 2013, 208 alunos graduaram-se em nossos programas de Extensão e Pós-Graduação *Lato Sensu*.

Prof. Luiz Eduardo Teixeira Brandão
Diretor do Departamento de Administração

Todos os dados foram fornecidos pelo departamento ou extraídos do site do CNPq

Departamento de Ciências Sociais – SOC

Rua Marquês de São Vicente, 225
Vila dos Diretórios, casa XVIII – Gávea
CEP 22451-900 – Rio de Janeiro – RJ – Brasil
Telefones/Fax: 55 21 35271556 | 1555 | 1879
E-mails: socpolan@puc-rio.br; pgsoc@puc-rio.br
Site: www.puc-rio.br/ensinopesq/ccg/ciencias_sociais.html
Site: www.puc-rio.br/ensinopesq/ccpg/progsoc.html
Site: www.cis.puc-rio.br

CCS

DIRETORA

Profa. Maria Sarah da Silva Telles
E-mail: sarah@puc-rio.br
Data de posse: recondução em 11/07/2013
Número da portaria: 22/2013

COORDENADOR DE GRADUAÇÃO

Prof. Marcelo Tadeu Baumann Burgos
E-mail: burgos@puc-rio.br
Data de posse: 30/07/2013 | Número da portaria: 24/2013

COORDENADORA DE PÓS-GRADUAÇÃO

Profa. Sonia Maria Giacomini
E-mail: sgiacom@puc-rio.br
Data de posse: 30/07/2013 | Número da portaria: 25/2013

EQUIPE DE SECRETARIA

Ana Cristina Roxo Bastos
ana@puc-rio.br
Eveline Medeiros Serra
Monica Gomes Barreto

COMISSÃO GERAL DO DEPARTAMENTO

Profa. Maria Sarah da Silva Telles, presidente
Profa. Ângela Maria de Randolpho Paiva
Prof. Bruno de Moura Borges
Prof. Eduardo Vasconcelos Raposo
Prof. Marcelo Tadeu Baumann Burgos
Prof. Paulo Jorge da Silva Ribeiro
Prof. Ricardo Emmanuel Ismael de Carvalho
Prof. Valter Sinder

COMISSÃO DE CARREIRA DOCENTE

Profa. Ângela Maria de Randolpho Paiva
Prof. Eduardo Vasconcelos Raposo
Profa. Sonia Maria Giacomini

REPRESENTANTE PARA O PROGRAMA INSTITUCIONAL DE BOLSAS DE INICIAÇÃO CIENTÍFICA DO CNPq – PIBIC

Prof. Valter Sinder

CORPO DOCENTE

Quadro principal e eméritos Prof. Ângela Maria de Randolpho Paiva
Prof. Eduardo Vasconcelos Raposo
Prof. Fernando Cardoso Lima Neto
Prof. Luiz Jorge Werneck Vianna
Prof. Marcelo Tadeu Baumann Burgos
Prof. Maria Alice Rezende de Carvalho
Prof. Maria Celina Soares D'Araujo
Prof. Maria Sarah da Silva Telles
Prof. Paulo Jorge da Silva Ribeiro
Prof. Ricardo Emmanuel Ismael de Carvalho
Prof. Roberto Augusto DaMatta
Prof. Sonia Maria Giacomini
Prof. Valter Sinder

Quadro complementar Prof. Alessandra Maia Terra de Faria
Prof. Ana Paula Conde Gomes
Prof. Ana Paula Soares Carvalho
Prof. Antonio Carlos Alkmim dos Reis
Prof. Bernardo Velloso Fernandez Conde
Prof. Bruno de Moura Borges
Prof. Carla Ferreira Soares
Prof. Carlos Eduardo Rebello de Mendonça
Prof. Edilson Sandro Pereira
Prof. João Roberto Lopes Pinto
Prof. Jonas Soares Lana (até novembro)
Prof. José Mauro de Freitas Júnior
Prof. Luiz Fernando Almeida Pereira
Prof. Luiza Ferreira de Souza Leite
Prof. Maria Isabel Mendes de Almeida
Prof. Patricia Baptista Coralis
Prof. Paulo César Greenhalgh de Cerqueira Lima
Prof. Paulo Renato Flores Duran
Prof. Rosi Marques Machado
Prof. Samara Lima Tavares Mancebo Lerner
Prof. Simone Dubeux Berardo Carneiro da Cunha
Prof. Solange Maria Lucan de Oliveira
Prof. Tatiana Braga Bacal

Professores visitantes Prof. David Samuels, University of Minnesota, EUA
Prof. Ingrid Samset, Chr. Michelsen Institute, Noruega
Prof. Livia Martins Pinheiro Neves, UFF, Brasil

CURSOS OFERECIDOS

Graduação **Bacharelado em Ciências Sociais**

Avaliado pelo MEC com o conceito 4 para o ciclo avaliativo de 2010 a 2012

Licenciatura em Ciências Sociais

Avaliado pelo MEC com o conceito 5 para o ciclo avaliativo de 2010 a 2012

Iniciados em 1941

Pós-Graduação **Mestrado Acadêmico**, iniciado em 2005

Stricto Sensu **Doutorado**, iniciado em 2009

Mestrado e Doutorado em Ciências Sociais

Área de concentração:

■ Ciências Sociais

Linhas de pesquisa

- Desigualdades socioeconômicas e políticas no Brasil contemporâneo
- Diversidade cultural no Brasil

Avaliados pela CAPES com conceito 4 para o triênio 2010/2012

Pós-Graduação **Especialização**

Lato Sensu - Sociologia Política e Cultura

- História e Cultura Afrodescendente

GRUPOS DE PESQUISA CADASTRADOS NO CNPq

Desigualdades Sócio-Econômicas e Políticas no Brasil Contemporâneo

Coordenadores: Profs. Eduardo de Vasconcelos Raposo e Marcelo Tadeu Baumann Burgos | Ano de formação: 2003

Direitos, reconhecimento e desigualdade

Coordenadoras: Profas. Maria Sarah da Silva Telles e Ângela Maria de Randolpho Paiva | Ano de formação: 2010

Diversidades Culturais

Coordenadores: Profs. Santuza Cambraia Naves e Valter Sinder
Ano de formação: 2003

Núcleo de Estudos Sociais das Instituições Militares Brasileiras – NESIMB

Coordenadores: Profs. Maria Alice Rezende de Carvalho e Eduardo de Vasconcelos Raposo | Ano de formação: 2009

Fonte: Cadastro de Grupos de Pesquisa do CNPq

CONVÊNIOS E PARCERIAS

Fundação Ford (Brasil)

Coordenadora: Profa. Maria Celina Soares D'Araujo

Traçar o perfil acadêmico, político-partidário, social e associativo dos altos dirigentes públicos no Brasil no decorrer dos governos Fernando Henrique, Lula da Silva e Dilma Rousseff. Concluído em 2013. **Data de início:** 2009

Red de Seguridad y Defensa de América Latina – Resdal (Brasil, Argentina, EUA, Canadá etc.)

Coordenadora: Profa. Maria Celina Soares D’Araujo

Rede de estudos de defesa e seguridad en America Latina, sede em Buenos.

Membro da Junta Diretiva. A rede tem diretores e colaboradores nos EUA, Canadá, vários países da Europa e da América Latina e recebe fundos de diversas fundações e agências de fomento. Realiza estudos que fornecem indicadores sobre a segurança no continente. **Data de início:** 2001

Chr. Michelsen Institute – CMI, Noruega (Noruega, Brasil, EUA, Egito, Turquia e outros)

Coordenadora: Profa. Maria Celina Soares D’Araujo

Examinar as relações dos militares com a democracia na América Latina e no Oriente Médio. **Data de início:** 2013

CAPES / Pró-Defesa (Brasil)

Coordenadores: Prof. Eduardo de Vasconcelos Raposo e profa. Maria Alice Rezende de Carvalho

Criar um núcleo de pesquisa na PUC-Rio para realizar um estudo sociológico sobre as instituições militares brasileiras. Concluído em 2013.

Data de início: 2008

FAPERJ / Conselho tutelar (Brasil)

Coordenador: Prof. Marcelo Tadeu Baumann Burgos

Produzir um banco de dados sobre o trabalho do Conselho Tutelar.

Concluído em 2013. **Data de início:** 2011

CAPES / FIPSE – Desigualdades persistentes: legados da diáspora africana no Brasil e nos Estados Unidos (Brasil e EUA)

Coordenadores: Profa. Ângela Maria de Randolpho Paiva e Prof. Valter Sinder

Projeto de parceria com a Universidade da Carolina do Norte em Charlotte, Winston Salem, UFMG e UFPE. Participaram do convênio oito alunos do Curso de Graduação em Ciências Sociais. Concluído em 2013. **Data de início:** 2010

Cátedra Fulbright (Brasil e EUA)

Diretora: Profa. Ângela Maria de Randolpho Paiva

Promover o intercâmbio regular de docentes e o apoio a projetos de pesquisa conjuntos. **Data de início:** 2010

CAPES – Desigualdades urbanas em perspectiva comparada. (Brasil e África do Sul)

Coordenadora: Profa. Ângela Maria de Randolpho Paiva

Projeto de cooperação internacional com a Universidade de Joanesburgo, na África do Sul, que envolve intercâmbio docente e bolsas sanduíche na mesma Universidade.

Data de início: 2011

Banco do Nordeste do Brasil – Os problemas do Nordeste e suas soluções: a visão das elites estratégicas nacionais. (Brasil)

Coordenadores: Profs. Ricardo Emmanuel Ismael de Carvalho e Eduardo de Vasconcelos Raposo

Realizar uma pesquisa de *survey* e entrevistas para descrever a visão das elites estratégicas nacionais (Rio de Janeiro e Pernambuco) a respeito dos problemas econômicos, políticos e sociais do Nordeste brasileiro, e suas propostas de equacionamento. Concluído em 2013. **Data de início:** 2011

PUC-RS – Cotidiano de crianças pequenas em favelas do Rio de Janeiro. (Brasil)
Coordenadora: Profa. Maria Alice Rezende de Carvalho
Elaboração de instrumentos metodológicos sobre narrativas de crianças e adolescentes residentes em favelas do Rio de Janeiro, a partir de entrevistas realizadas por alunos da Graduação da PUC-Rio, naquele segmento.
Concluído em 2013. **Data de início:** 2012

Convênios – escola pública e escolas privadas para a prática de ensino e estágio dos alunos de Licenciatura: Colégio Estadual Antônio Maria Teixeira Filho; Colégio Teresiano; Colégio São Vicente de Paulo
Estágio obrigatório dentro da disciplina Métodos e práticas de ensino em Ciências Sociais para os alunos de Graduação/Licenciatura em Ciências Sociais.
Data de início: n.i.

Prêmios e Distinções Recebidos e Projetos Aprovados

Destaque de IC/CCS, orientador Prof. Marcelo Burgos.

Balanço do Ano

Durante o ano de 2013, o Departamento de Ciências Sociais, além de sua tradicional participação na esfera acadêmica, obteve lugar de destaque no debate público, atestado pelas dezenas de formas de participação de seus professores nas principais mídias do país.

Seguem os principais debates organizados pelos professores, com a participação de convidados:

- Desafios das Ciências Sociais na era da globalização
- Movimento da hora presente: entre a rua e a Universidade
- As Ciências Sociais no Ensino Médio
- A crise entre os poderes e o papel do Legislativo
- Educação, juventude e democracia

Os principais seminários/palestras organizados pelo Programa de Pós-Graduação/ PPGCIS:

- A Construção social dos percursos individuais
- Action, structure and social transformations.
- A sociología dos movimientos sociales.
- Repensar la democracia a partir de los movimientos sociales: una sociología de la emergencia frente a las crisis financiera, democrática y ecológica.
- Eleições presidenciais 2014.
- O ensino de culturas latino-americanas: minha jornada intercultural – como antropóloga e como nativa.

Os professores do quadro principal têm dedicado grande parte de seu trabalho acadêmico na divulgação dos resultados de suas pesquisas, em seminários internacionais, entre os quais se destacam:

- Congresso da LASA, 2013, EUA
- Congresso da ALAS, 2013, Chile
- Congresso ALACIP, Colômbia
- European Committee for Political Research, França
- Encontro Acadêmico México-Brasil, México
- X RAM, Argentina
- Interfaces da Lusofonia, Portugal
- 112th Annual Meeting da American Anthropological Association, EUA
- Seminário Internacional Arenas Culturales en América Latina, Argentina.

Profa. Maria Sarah da Silva Telles
Diretora do Departamento de Ciências Sociais

Todos os dados foram fornecidos pelo departamento ou extraídos do site do CNPq



Departamento de Comunicação Social – COM

Rua Marquês de São Vicente, 225 Edifício da Amizade, Ala Kennedy,
sala 606 – Gávea – CEP 22451-900 – Rio de Janeiro – RJ – Brasil
Telefones: 55 21 35271602 | 1603 | 1604 | 1144 | 1145 (Pós-Graduação)
E-mails: dir-com@puc-rio.br | poscom@puc-rio.br
Site: www.puc-rio.br/ensinopesq/ccg/comunicacao.html
Site: www.puc-rio.br/ensinopesq/ccpg/progcom.html
Site: www.com.puc-rio.br

DIRETOR

Prof. Cesar Romero Jacob
E-mail: jacob@alternex.com.br

COORDENADOR DE GRADUAÇÃO

Prof. Leonel Azevedo de Aguiar
E-mail: laaguiar@uol.com.br

COORDENADORA ADJUNTA

Profa. Adriana Andrade Braga
E-mail: adrianabraga1@yahoo.com.br

COORDENADOR DE PÓS-GRADUAÇÃO

Prof. Miguel Serpa Pereira
E-mail: serpa@puc-rio.br

COORDENADOR ADJUNTO

Prof. Everardo Pereira Guimarães Rocha
E-mail: everardo@puc-rio.br

EQUIPE DE SECRETARIA

Andréa Cêa da Silva
Débora Evelyn Marques dos Santos
Marise Lira de Souza Teixeira – Pós-Graduação
Rafaella Ferreira Hernandes
Rodrigo Ferreira Branco de Oliveira
Valéria Regina Pessanha Fonseca

EQUIPE TÉCNICA

Anibal Ferreira Mesquita
Ariel Medeiros Cunha
Carlos Magno Santos Luciano
Max Robson da Cruz Silva
Sandro Gomes da Silva
Washington Luiz da Silva

COMISSÃO GERAL DO DEPARTAMENTO

Prof. Cesar Romero Jacob
Profa. Angeluccia Bernardes Habert
Profa. Carmem Lucia Barreto Petit
Profa. Cláudia da Silva Pereira
Prof. Everardo Pereira Guimarães Rocha
Prof. Fernando de Almeida Sá
Prof. Leonel Azevedo de Aguiar
Prof. Miguel Serpa Pereira
Valéria Regina Pessanha Fonseca – Funcionária

COMISSÃO DE CARREIRA DOCENTE

Profa. Angeluccia Bernardes Habert
Prof. Everardo Pereira Guimarães Rocha
Prof. Miguel Serpa Pereira

COMISSÃO DE BIBLIOTECA

Profa. Andréa França Martins
Prof. Arthur Cezar de Araujo Ituassu Filho
Profa. Claudia da Silva Pereira

COMISSÃO DO PROGRAMA INSTITUCIONAL DE BOLSAS DE INICIAÇÃO CIENTÍFICA DO CNPq – PIBIC

Prof. Everardo Pereira Guimarães Rocha
Prof. José Carlos Souza Rodrigues
Prof. Miguel Serpa Pereira

CORPO DOCENTE

Quadro principal e eméritos Prof. Adriana Andrade Braga
Prof. Andréa França Martins
Profa. Angeluccia Bernardes Habert
Prof. Arthur César de Araújo Ituassu Filho
Prof. Augusto Luiz Duarte Lopes Sampaio
Profa. Carla Rodrigues
Prof. Cesar Romero Jacob
Profa. Cláudia da Silva Pereira
Prof. Everardo Pereira Guimarães Rocha
Prof. José Carlos Souza Rodrigues
Prof. Leonel Azevedo de Aguiar
Prof. Miguel Serpa Pereira
Prof. Renato Cordeiro Gomes
Prof. Silvio Tendler
Profa. Tatiana Oliveira Siciliano
Profa. Vera Lúcia Follain de Figueiredo

Quadro complementar Prof. Adair Leonardo Rocha
Profa. Adriana Medeiros Ferreira da Silva

Prof. Affonso Fernandes de Araujo
Profa. Alessandra Silveira da Cruz
Prof. Alexandre Augusto Freire Carauta
Prof. Alexandre Henrique Marques Caroli de Freitas
Prof. Aluizio Alves Filho
Prof. Aluizio Antonio Pires
Profa. América Adriana Benedikt
Prof. André Trigueiro Mendes
Profa. Angela Maria de Rego Monteiro
Prof. Antônio Bernardo Mariani Guerreiro
Prof. Antonio Carlos Gomes de Mattos
Prof. Antonio Jorge Alaby Pinheiro
Prof. Arthur Henrique Motta Dapieve
Prof. Arturo Piscioti Netto
Profa. Barbara Castello Branco Ramos de Assumpção
Prof. Bernardo Augusto de Rego Monteiro
Prof. Bernardo Cunha de Uzeda
Prof. Bernardo Portugal Silva Raposo
Profa. Bruna Sant'Ana Aucar
Prof. Bruno Chaloub Dieguez
Profa. Cândida Maria Monteiro Rodrigues da Costa
Profa. Carla Vieira de Siqueira
Prof. Carlos Antônio da Costa Fernandes
Prof. Carlos Nobre Cruz
Prof. Carlos Roberto Cerqueira Alves
Profa. Carmem Lúcia Barreto Petit
Profa. Cássia Maria Chaffin Guedes Pereira
Prof. Célio Gomes Campos
Profa. Clarisse Fukelman
Profa. Claudia Brutt Guimarães
Profa. Claudia de Alcantara Chaves
Profa. Cláudia Lília Rabelo Versiani
Prof. Cláudio Roquete Bojunga
Profa. Clélia Elisa Cabral Bessa
Prof. Creso da Cruz Soares Junior
Profa. Cristina Maria Martins de Matos
Prof. Daniel Alves da Costa Vargens
Prof. Daniel Mesquita Pereira
Profa. Denise Costa Lopes
Prof. Diogo Maduell Vieira
Prof. Eduardo Marques Drumond Poyares
Profa. Ermelinda Rita de São Thiago Gentil
Prof. Ernani Almeida Ferraz
Prof. Estanislau Bezerra Felix
Prof. Felipe Gomberg
Prof. Fernando Caiuby Ariani Filho
Prof. Fernando de Almeida Sá

Profa. Flávia de Oliveira Rua Abranches Ciucci
Prof. Francisco Otávio Archila da Costa
Prof. Gabriel Chavarry Neiva
Profa. Giovanna Ferreira Dealtry
Prof. Giovanni Ricardo Pinto Pinheiro de Faria
Prof. Hermes Frederico Pinho de Araújo
Prof. Hernani Heffner
Profa. Isabel Paranhos Monteiro
Prof. Israel Tabak
Profa. Ítala Maduell Vieira
Prof. João Luiz Renha
Prof. José Antonio de Oliveira
Prof. José Eudes Araujo Alencar
Prof. José Mariani de Sá Carvalho
Profa. Julia Fátima de Jesus Cruz
Profa. Kátia Ancora da Luz
Profa. Leise Taveira dos Santos
Profa. Lenira Pereira Pinto Alcure
Prof. Lenivaldo Gomes de Almeida
Prof. Leonardo Schlesinger Cavalcanti
Profa. Leticia Hees Alves
Profa. Lígia Amorim Rizzo
Profa. Lilian Saback de Sá Moraes
Profa. Liliane Ruth Heynemann
Profa. Livia França Salles
Prof. Lucas Bender Carpena de Menezes Paraizo Garcia
Profa. Luciana Azevedo Pereira
Profa. Luciana Brafman
Profa. Luciana Rocha de Magalhães Barros
Prof. Luis Nachbin
Profa. Luisa Chaves de Melo
Prof. Luiz Carlos Cardoso
Prof. Luiz Fernando Favilla Carrilho
Prof. Luiz Francisco Ferreira Léo
Profa. Madalena Ramirez Sapucaia
Prof. Marcelo Roberto Velloso Alonso Azevedo
Profa. Marcia Antabi
Profa. Márcia Guarischi Côrtes
Prof. Márcio Nunes da Silva
Prof. Marcos Luis Barbato
Profa. Marcylyene de Oliveira Capper
Profa. Maria Cristina Bravo de Moraes
Profa. Maria Inês Gurjão
Profa. Maria Isabel Monteiro Fausto Barreto
Profa. Maria Sueli Monteiro Caldas
Profa. Mariana de Moraes Palmeira
Profa. Mariana Luz Eiras

Profa. Marilene Pereira Lopes
Profa. Marília Soares Martins
Profa. Mariza Tavares Figueira
Prof. Mauro José de Souza Silveira
Profa. Melanie Dimantas
Prof. Miguel Medeiros Ferreira Gomes
Prof. Ney Costa Santos Filho
Profa. Patrícia Maurício Carvalho
Prof. Paulo Carvalho de Azeredo Filho
Prof. Paulo César de Araújo
Prof. Paulo Rubens da Fonseca
Prof. Rafael de Castro Rusak
Prof. Renato Schwartz
Prof. Roberto de Magalhães Veiga
Prof. Roberto Gomes Mader Gonçalves
Profa. Rosamary Esquenazi
Profa. Rosângela Nunes de Araújo
Profa. Sandra Korman Dib
Prof. Sergio Luiz Bonato
Prof. Sergio Luiz Ribeiro Mota
Prof. Sidney Nolasco de Rezende
Profa. Vera Ângela Novello Whately
Prof. Walter Lima Junior
Prof. Weiler Alves Finamore Filho
Prof. Wilson Luís Branco Martins

CURSOS OFERECIDOS

Graduação **Bacharelado em Jornalismo**

Iniciado em 1951

Avaliado pelo MEC com o conceito 4 para o ciclo avaliativo de 2010 a 2012

Bacharelado em Publicidade e Propaganda

Iniciado em 1951

Avaliado pelo MEC com o conceito 4 para o ciclo avaliativo de 2010 a 2012

Bacharelado em Cinema

Iniciado em 2005

Avaliado pelo MEC com o conceito 5 para o ciclo avaliativo de 2007 a 2009 (Curso não avaliado pelo Enade 2012)

Pós-Graduação **Mestrado Acadêmico**, iniciado em 2003

Stricto Sensu **Doutorado**, iniciado em 2012

Mestrado e Doutorado em Comunicação Social

Área de Concentração:

- Comunicação Social

- Linhas de pesquisa
- Comunicação e Representação
 - Comunicação e Produção
 - Comunicação e Experiência

Mestrado avaliado pela CAPES com conceito 4 para o triênio 2010/2012

Pós-Graduação **Especialização**

- Lato Sensu*
- Comunicação e Imagem
 - Mídia, Tecnologia da Informação e Novas Práticas Educacionais: Análise e Uso de Ferramentas Educativas

GRUPOS DE PESQUISA CADASTRADOS NO CNPq

Cinema, Televisão e Literatura: Interseções

Coordenadora: Profa. Vera Lucia Follain de Figueiredo

Ano de formação: 2002

COMP: Grupo de Pesquisa em Comunicação, Internet e Política da PUC-Rio

Coordenador: Prof. Arthur Cezar de Araujo Ituassu Filho

Ano de formação: 2013

Comunicação, culturas juvenis e o espaço urbano: Estudos sobre mídia, consumo e estratégias de inserção social

Coordenadores: Profs. Everardo Pereira Guimarães Rocha e Cláudia da Silva Pereira

Ano de formação: 2010

Corpo, Publicidade e Consumo

Coordenadores: Profs. José Carlos Souza Rodrigues e Everardo Pereira Guimarães

Rocha | Ano de formação: 2010

GRID – Grupo de Pesquisa em Interações Digitais

Coordenadora: Profa. Adriana Andrade Braga

Ano de formação: 2013

O documentário dentro e fora da televisão brasileira nas décadas de 1970/1980

Coordenadora: Profa. Andrea França Martins

Ano de formação: 2009

Representações Sociais e Cultura Midiática

Coordenador: Prof. Renato Cordeiro Gomes

Ano de formação: 2002

Sistemas simbólicos na mídia visual

Coordenador: Prof. Luiz Antonio Luzio Coelho

Ano de formação: 1992

Fonte: Cadastro de Grupos de Pesquisa do CNPq

CONVÊNIOS E PARCERIAS

INFOGLOBO (Brasil)

Programa de Estudos em Comunicação e Consumo que tem como foco de estudo questões relacionadas ao universo do consumo. **Data de início:** 2011

Balanço do Ano

Dentre as iniciativas do Departamento de Comunicação Social em 2013, podemos destacar:

- A exposição *JVTD é apenas uma palavra*, inspirada na 28ª Jornada Mundial da Juventude, foi organizada no primeiro semestre por alunos e professores da disciplina de Laboratório de publicidade, contextualizando a juventude em diversas dimensões. Além da exposição, foi realizada uma mostra de filmes, que retratou os jovens no cinema, e organizado um seminário sobre Juventude, Comunicação e Cultura.
- O Curso de Jornalismo do Departamento de Comunicação Social foi um dos organizadores, nas dependências da PUC-Rio, da Conferência Global de Jornalismo Investigativo, que reuniu o 8º Congresso da Associação Brasileira de Jornalismo Investigativo, a 8ª Global Investigative Journalism Conference e a 5ª Conferencia Latinoamericana de Periodismo de Investigación. A Conferência Global reuniu 1.350 participantes de 90 países e, pela primeira vez, o Brasil sediou este tipo de evento, que possibilitou uma grande troca de conhecimentos sobre jornalismo investigativo. A Conferência foi transmitida ao vivo pela televisão Web do Portal PUC-Rio Digital, o que permitiu o livre acesso de alunos, professores e jornalistas, de diversas partes do mundo, às palestras e aos debates.
- Com o tema Comunicação e Criatividade: a Reinvenção das Mídias, foi realizado o X POSCOM, que reuniu estudantes de Mestrado e Doutorado de programas de Pós-Graduação em Comunicação Social de universidades de todo o país, constituindo-se numa oportunidade para os alunos participantes apresentarem seus trabalhos e pesquisas.

Prof. Cesar Romero Jacob

Diretor do Departamento de Comunicação Social

Todos os dados foram fornecidos pelo departamento ou extraídos do site do CNPq

Departamento de Direito – JUR

Rua Marquês de São Vicente, 225 | Edifício da Amizade, Ala Frings,
6º andar – Gávea – CEP 22451-900 – Rio de Janeiro – RJ – Brasil
Telefones: 55 21 35271102 | 1652 (Pós-Graduação) | 1103 | 1104
Fax: 55 21 35271107
E-mails: webjur@puc-rio.br | pos-jur@puc-rio.br (Pós-Graduação)
Site: www.puc-rio.br/ensinopesq/ccg/direito.html
Site: www.puc-rio.br/ensinopesq/ccpg/progjur.html
Site: www.jur.puc-rio.br

DIRETOR

Prof. Francisco de Guimaraens
E-mail: chicodeguima@puc-rio.br

COORDENADORES DE GRADUAÇÃO

Profa. Caitlin Sampaio Mulholland – diurno
E-mail: gradjur@puc-rio.br

Prof. Firly Nascimento Filho – noturno
E-mail: gradjur@puc-rio.br

COORDENADORA DE PÓS-GRADUAÇÃO

Profa. Gisele Guimarães Cittadino
E-mail: gisele@puc-rio.br

EQUIPE DE SECRETARIA

Anderson Torres Almeida – Pós-Graduação
Carmen Barreto de Rezende – Pós-Graduação
Eduardo Domingos – NPJ
Eduardo Soares Andreozzi – NPJ
Érica Maria Ferreira Dantas – Instituto de Direito
Gilmar Nicolas Villas Boas – Graduação
Henry Douglas Pontes Prado – Graduação
João Igor Fernandes Martins – Graduação
Igor Correa Neves – Graduação
Lindinalva Barreto Lira – Graduação
Luciana Queirós de Oliveira – NPJ
Marcos Antonio Lira de Sousa – Graduação
Priscilla Bezerra Torres – NPJ
Ricardo Bragança da Silva Junior – Graduação
Romário Pereira dos Santos – Instituto de Direito
Sandra Fátima Martins – Instituto de Direito
Sebastião Borges Delgado – Graduação

EQUIPE TÉCNICA

Bruno Rodrigues de Oliveira

COMISSÃO GERAL DO DEPARTAMENTO

Prof. Francisco de Guimaraens
Profa. Daniela Trejos Vargas
Prof. Firly Nascimento Filho
Profa. Gisele Guimarães Cittadino
Prof. Gustavo Sénéchal de Goffredo
Profa. Regina Coeli Lisbôa Soares
Prof. Ronaldo Eduardo Cramer Veiga
Profa. Nádia de Araújo

COMISSÃO DE CARREIRA DOCENTE

Prof. Alejandro Bugallo Alvarez
Profa. Ana Lucia de Lyra Tavares
Prof. Carlos Alberto Plastino Esteban
Prof. José Maria Gomez
Prof. José Ribas Vieira

COMISSÃO DE BIBLIOTECA

Profa. Márcia Nina Bernardes

REPRESENTANTE PARA O PROGRAMA INSTITUCIONAL DE BOLSAS DE INICIAÇÃO CIENTÍFICA DO CNPq – PIBIC

Prof. Fábio Carvalho Leite

CORPO DOCENTE

Quadro principal Prof. Adrian Varjão Sgarbi
e eméritos Prof. Adriano Pilatti
Prof. Alejandro Bugallo Alvarez – Emérito
Prof. Antonio Carlos de Souza Cavalcanti Maia
Profa. Bethânia de Albuquerque Assy
Profa. Caitlin Sampaio Mulholland
Prof. Carlos Alberto Plastino Esteban
Profa. Daniela Trejos Vargas
Profa. Danielle de Andrade Moreira
Prof. Fabio Carvalho Leite
Prof. Francisco de Guimaraens
Profa. Gisele Guimarães Cittadino
Prof. Gustavo Sénéchal de Goffredo
Prof. João Mestieri
Prof. João Ricardo Wanderley Dornelles
Prof. José Maria Gomez
Prof. José Ribas Vieira
Prof. Marcello Raposo Ciotola
Profa. Márcia Nina Bernardes
Profa. Maria Celina Bodin de Moraes
Prof. Maurício de Albuquerque Rocha

Profa. Nádia de Araújo
Prof. Noel Struchiner
Profa. Regina Coeli Lisbôa Soares

Quadro complementar Prof. Adolfo Borges Filho (até julho)
Prof. Adriana Ribeiro Rice Geisler
Prof. Adriana Vidal de Oliveira
Prof. Adriano Barcelos Romeiro
Prof. Agnes Christian Chaves Faria
Prof. Alessandro Lucciola Molon
Prof. Alexandre Fabiano Mendes
Prof. Alexandre Servino Assed
Prof. Ana Lúcia de Lyra Tavares
Prof. Ana Luiza Maia Nevares
Prof. Ana Luiza Saramago Stern
Prof. Ana Paula Santoro Pires de Carvalho Almeida
Prof. André Chateaubriand Pereira Diniz Martins
Prof. André Perecmanis
Prof. Andrea Pinheiro Santos
Prof. Antônio Carlos Flores de Moraes
Prof. Augusto Henrique Pereira de Sousa Werneck Martins
Prof. Breno Melaragno Costa
Prof. Bruno Garcia Redondo
Prof. Bruno Machado Eiras
Prof. Bruno Vaz de Carvalho
Prof. Carlos Affonso Pereira de Souza
Prof. Carlos César Gomes
Prof. Carlos Guilherme Francovich Lugones
Prof. Carlos Gustavo Vianna Direito
Prof. Carlos Henrique Tranjan Bechara
Prof. Carlos Nelson de Paula Konder
Prof. Carlos Raymundo Cardoso
Prof. Carlos Santos de Oliveira
Prof. Carolina de Campos Melo
Prof. Celso de Albuquerque Silva
Prof. Cláudio Luis Braga Dell'Orto
Prof. Cynthia Leite Marques
Prof. Daniele Medina Maia
Prof. Dante Braz Limongi
Prof. Dárcio Augusto Chaves Faria
Prof. Denise Muller dos Reis Pupo
Prof. Eduardo Perez Oberg
Prof. Eliane Botelho Junqueira
Prof. Elizabeth Tostes de Barros
Prof. Felipe Girdwood Acioli
Prof. Fernanda Leite Mendes Espírito Santo
Prof. Fernanda Medina Pantoja

Prof. Fernando Cavalcanti Walcacer
Prof. Firly Nascimento Filho
Profa. Flávia da Costa Limmer
Profa. Flávia de Almeida Viveiros de Castro
Prof. Flávio Muller dos Reis de Salles Pupo
Profa. Francis Waleska Esteves da Silva
Prof. Francisco Antunes Maciel Mussnich
Prof. Gilberto Martins de Almeida
Prof. Guilherme Valdetaro Mathias
Prof. Guilherme Vaz Porto Brechbühler
Prof. Gustavo Junqueira Carneiro Leão
Profa. Heloisa Carpena Vieira de Mello
Prof. Helvécio Carvalho Couto
Profa. Inês Alegria Rocumback
Prof. Irineu Zibordi
Profa. Irma Almeida Klautau Lopes
Profa. Isabella Franco Guerra
Prof. Ivan Firmino Santiago da Silva
Prof. João Batista Berthier Leite Soares
Prof. Job Eloisio Vieira Gomes
Prof. José Guilherme Bermann Correa Pinto
Prof. José Nascimento de Araújo Netto
Prof. José Roberto de Castro Neves
Profa. Júlia Alexim Nunes da Silva
Prof. Julian Fonseca Peña Chediak
Profa. Juliana Bracks Duarte
Profa. Katia Regina da Costa Silva Ciotola
Prof. Lauro da Gama e Souza Junior
Profa. Leila Menezes Duarte
Prof. Leonardo de Souza Chaves
Prof. Leonardo Duncan Moreira Lima
Profa. Letícia da Costa Paes
Prof. Luciano Vianna Araújo
Prof. Luiz Cláudio Salles Cristofaro
Prof. Luiz Emygdio Franco da Rosa Junior
Prof. Luiz Fernando Voss Chagas Lessa (até julho)
Prof. Manoel Marques da Costa Braga Neto
Prof. Manoel Messias Peixinho
Prof. Manoel Vargas Franco Netto
Prof. Marcelo Fernandez Trindade
Prof. Marcelo Junqueira Calixto
Prof. Marcelo Roberto Carvalho Ferro
Prof. Márcio Vieira Souto Costa Ferreira
Profa. Maria Lúcia de Paula Oliveira
Profa. Mariana Trotta Dallalana Quintans
Profa. Marianna Montebello Willeman
Prof. Mário Roberto Carvalho Faria

Prof. Melvin Badra Bennesby
Profa. Mia Alessandra de Souza Reis
Profa. Norma Jonssen Parente
Prof. Oscar Graça Couto Neto
Prof. Otávio Augusto de Castro Bravo
Prof. Pablo Waldemar Renteria
Prof. Paulo Eduardo Ramos de Araújo Penna
Prof. Paulo Freitas Ribeiro
Prof. Paulo Marcelo de Miranda Serrano
Prof. Paulo Roberto Soares Mendonça
Prof. Pedro Hermilio Villas Boas Castelo Branco
Prof. Pedro Marcos Nunes Barbosa
Prof. Pedro Matias da Costa Filho
Prof. Pedro Paulo Cristófaru
Prof. Pedro Paulo Salles Cristofaro
Profa. Rachel Barros Nigro
Prof. Renato Lima Charnaux Sertã
Prof. Renato Resende Beneduzi
Prof. Ricardo Brajterman
Profa. Roberta Mauro Medina Maia
Prof. Rogério José Bento Soares do Nascimento
Prof. Rogério Rabe
Prof. Rogério Reis de Mello
Prof. Ronaldo Eduardo Cramer Veiga
Profa. Rosangela Lunardelli Cavallazzi
Prof. Salvador Bemerguy
Profa. Samantha Pelajo
Prof. Sergio Bermudes
Profa. Telma da Graça de Lima Lage
Profa. Teresa Cristina Gonçalves Pantoja
Profa. Thamís Ávila Dalsenter Viveiros de Castro
Prof. Theophilo Antonio Miguel Filho
Prof. Thiago Ragonha Varela
Profa. Thula Rafaela de Oliveira Pires
Profa. Victoria Amália de Barros Carvalho Gozdawa de Sulocki
Profa. Virginia Totti Guimarães
Prof. Vladimir Mucury Cardoso

Professor

visitante Prof. Antonio Pele – Universidade Carlos III, Madrid, Espanha

CURSOS OFERECIDOS

Graduação **Bacharelado em Direito**

Iniciado em 1941

Avaliado pelo MEC com o conceito 4 para o ciclo avaliativo de 2010 a 2012

Pós-Graduação **Mestrado Acadêmico**, iniciado em 1972

Stricto Sensu **Doutorado**, iniciado em 1999

Mestrado em Ciências Jurídicas e Doutorado em Direito

Área de concentração:

- Teoria do Estado e Direito Constitucional

Linhas de pesquisa

- Direitos humanos, cidadania e democracia
- Teoria do Direito e democracia constitucional
- Transformações constitucionais e pensamento constitucional contemporâneo

Avaliados pela CAPES com conceito 4 para o triênio 2010/2012

Pós-Graduação Especialização

- Lato Sensu*
- Controle de constitucionalidade e direitos fundamentais – março/2012 a agosto/2013 (2 turmas)
 - Direito da saúde – agosto/2013 a dezembro/2014
 - Direito administrativo – agosto/2012 a dezembro/2013
 - Direito administrativo – agosto/2013 a dezembro/2014
 - Direito ambiental – março/2012 a julho/2013
 - Direito da propriedade intelectual – março/2012 a julho/2013
 - Direito da propriedade intelectual – março/2013 a julho/2014
 - Direito de empresas – agosto/2011 a fevereiro/2013
 - Direito de empresas – março/2012 a julho/2013
 - Direito de empresas – março/2013 a julho/2014 (2 turmas)
 - Direito fiscal – março/2012 a julho/2013
 - Direito fiscal – março/2013 a julho/2014
 - Direito fiscal – agosto/2013 a dezembro/2014
 - Direito imobiliário – março/2012 a julho/2013
 - Direito imobiliário – março/2013 a julho/2014 (2 turmas)
 - Direito imobiliário – agosto/2013 a dezembro/2014
 - Direito privado patrimonial – março/2012 a julho/2013
 - Direito privado patrimonial – agosto/2013 a dezembro/2014
 - Direito processual civil – março/2012 a julho/2013
 - Direito processual civil – agosto/2012 a dezembro/2013
 - Direito processual civil – março/2013 a julho/2014
 - Direito processual civil – agosto/2013 a dezembro/2014
 - Direito processual civil Mato Grosso do Sul – agosto/2013 a dezembro/2014

Extensão

- Extensão em American Law in a global context
- Extensão em contabilidade para advogados (2 turmas)
- Extensão em contratos: teoria e prática (2 turmas)
- Extensão em Deleuze e Guattari, Filosofia e prática II
- Extensão em Direito, cidadania e políticas públicas
- Extensão em fusões e aquisições
- Extensão em legal writing e contract drafting (2 turmas)
- Extensão em licitação e contratos da administração pública
- Extensão em tributação de negócios internacionais

GRUPOS DE PESQUISA CADASTRADOS NO CNPq

A Constitucionalização do Direito Civil

Coordenadoras: Profas. Maria Celina Bodin de Moraes e Caitlin Sampaio Mulholland

Ano de formação: 1995

Constituição, Multiculturalismo e Autonomia

Coordenadora: Profa. Gisele Guimaraes Cittadino

Ano de formação: 2010

Direito Ambiental

Coordenadora: Profa. Danielle de Andrade Moreira

Ano de formação: 2013

Direitos Humanos, Controle Social Penal e Estado de Exceção

Coordenadores: Profs. José Maria Gómez e João Ricardo Wanderley Dornelles

Ano de formação: 2006

Gênero, Democracia e Direito

Coordenadoras: Profas. Marcia Nina Bernardes e Adriana Vidal de Oliveira

Ano de formação: 2010

Núcleo de Estudos Constitucionais

Coordenadores: Profs. Fábio Carvalho Leite e Gisele Guimaraes Cittadino

Ano de formação: 2005

Núcleo de Estudos sobre Razão, Direito e Sentimentos Morais – NERDS

Coordenadores: Profs. Noel Struchiner e Danilo Marcondes de Souza Filho

Ano de formação: 2010

Perspectivas e desafios do novo constitucionalismo Latino-Americano

Coordenador: Prof. José Ribas Vieira

Ano de formação: 2012

Simulações e Realidade: acompanhamento da jurisprudência da Corte IDH

Coordenadoras: Profas. Marcia Nina Bernardes e Leticia da Costa Paes

Ano de formação: 2008

Violência doméstica e discriminação baseada em gênero: uma análise interdisciplinar da aplicação da normativa nacional e internacional no Brasil

Coordenadores: Profas. Marcia Nina Bernardes e Rodrigo de Souza Costa

Ano de formação: 2012

Fonte: Cadastro de Grupos de Pesquisa do CNPq

CONVÊNIOS E PARCERIAS

University of Florida (EUA)

Convênio de intercâmbio de professores. Data de início: 2000 (efetivo desde 2003)

Cátedra UNESCO Direitos Humanos e Violência: Governo e Governança / Programme Regional de Coopération Universitaire France-Amérique Latine-Caraïbes (PREFAL), Université Paris X / Nanterre / Universidad Externado de Colômbia (França, Colômbia)

Convênio. Encontra-se instalada no Núcleo de Direitos Humanos do Departamento de Direito da PUC-Rio a Cátedra UNESCO Direitos Humanos e Violência: Governo e Governança. Data de início: 2003

Centro Hannah-Arendt / Carl von Ossietzky, Oldenburger Universität
(Alemanha)

O convênio tem como objetivo a colaboração acadêmica entre as duas instituições e a criação, na PUC-Rio, do Arquivo Hannah Arendt, atualmente constituído.

Data de início: 2007

Washington College of Law da American University (EUA)

O convênio visa a colaboração acadêmica na área de Direitos humanos e de arbitragem. Data de início: 2012

Unidades Complementares e Órgãos Vinculados

INSTITUTO DE DIREITO – JUR

Localização Rua Marquês de São Vicente, 225
Edifício da Amizade, Ala Frings, 7º andar – Gávea
CEP: 22451-900 – Rio de Janeiro – RJ – Brasil
Telefones: 55 21 35271066 | 1672 | 2990
E-mail: institutedireito@puc-rio.br
Site: www.jur.puc-rio.br/instituto

COORDENADOR

Prof. Adriano Pilatti

NÚCLEO DE DIREITOS HUMANOS – NDH

Localização Rua Marquês de São Vicente, 225
Edifício da Amizade, Ala Frings, 7º andar – Gávea
CEP: 22451-900 – Rio de Janeiro – RJ – Brasil
Telefones: 55 21 35271103 | 1104
E-mail: nucleodh@puc-rio.br
Site: www.jur.puc-rio.br/?page_id=173

COORDENADOR

Prof. João Ricardo Wanderley Dornelles

NÚCLEO DE PRÁTICA JURÍDICA – NPJ

Localização Rua Marquês de São Vicente, 225
Edifício Cardeal Leme, sobreloja – Gávea
CEP: 22451-900 – Rio de Janeiro – RJ – Brasil
Telefones: 55 21 35271398 | 1399
E-mail: npj@puc-rio.br
Site: www.jur.puc-rio.br/?page_id=266
Neste local funciona também um Posto Avançado do PROCON/RJ.

COORDENADOR

Prof. Carlos Raymundo Cardoso

NÚCLEO DE ESTUDOS CONSTITUCIONAIS – NEC

Localização Rua Marquês de São Vicente, 225
Edifício da Amizade, Ala Frings, 7º andar – Gávea
CEP: 22451-900 – Rio de Janeiro – RJ – Brasil
Telefones: 55 21 35271103 | 1104
Fax: 55 21 35271107 | E-mail: fabiojur@puc-rio.br
Site: www.jur.puc-rio.br/?page_id=262

COORDENADOR

Prof. Fabio Carvalho Leite

Prêmios e Distinções Recebidos e Projetos Aprovados

O Prof. João Ricardo Dornelles, do Programa de Pós-Graduação em Direito do Departamento de Direito, foi nomeado em abril para a Comissão Estadual da Verdade do Estado do Rio de Janeiro.

A Profa. Gisele Cittadino, coordenadora do Programa de Pós-Graduação do Departamento de Direito, foi nomeada em junho para o Comitê de Assessoramento de Antropologia, Arqueologia, Ciência Política, Direito e Relações Internacionais do CNPq.

A Profa. e ex-aluna do Curso de Doutorado do Departamento, Adriana Vidal, cuja tese foi orientada pelo Prof. Adriano Pilatti, obteve menção honrosa por ocasião do prêmio CAPES de Tese.

A equipe do Departamento de Direito da PUC-Rio, formada pelos alunos de Graduação Bernardo Kaiser e Paulo Henrique Tavares, sob a orientação da Profa. Leticia da Costa Paes, venceu a competição de julgamento simulado sobre o Sistema Interamericano de Direitos Humanos, realizada pela American University, em Washington. O aluno Bernardo Kaiser também foi escolhido o melhor orador da competição.

Foi aprovado pela CAPES o projeto do Programa de Pós-Graduação para financiamento do Colóquio Spinoza, realizado em novembro e que contou com a presença de convidados brasileiros e estrangeiros.

Foi aprovado pela FAPERJ o projeto do Núcleo de Estudos Constitucionais do Departamento de Direito (NEC), a fim de investir na estrutura física e informática do NEC.

A Profa. Carolina de Campos Mello foi nomeada assessora jurídica da Comissão Nacional da Verdade.

Balanço do Ano

O ano de 2013 destacou-se pela grande quantidade de eventos acadêmicos realizados e/ou sediados pelo Departamento de Direito: Ciclo de Debates e Seminário sobre os 25 anos da Constituição Democrática de 1988; 3ª Reunião

da Associação Americana de Direito Internacional Privado (ASADIP); Colóquio Internacional Michel Foucault; IV Encontro da Associação Ibero-americana de Escolas e Faculdades de Direito; Seminário Internacional de Direito Empresarial; IV Seminário de Direito Empresarial; I Encontro de Pesquisadores da Área de Direito do CNPq; Colóquio Spinoza.

No âmbito da Pós-Graduação *Stricto Sensu*, o Departamento de Direito, em parceria com a Escola Superior Dom Helder Câmara, após aprovação da CAPES, deu início ao primeiro curso de Doutorado Interinstitucional (DINTER) da área de Direito.

O Departamento de Direito, em 2013, contou com a presença de professores de outras instituições, que ofereceram cursos aos alunos. Foram eles o Prof. Lary Manning (Washington e Lee College of Law), que ministrou curso intitulado Fusões e aquisições de empresas; a Profa. Marilena Chaui (USP), responsável pelo curso sobre o pensamento político de Spinoza; e a Profa. Veronique Champeil Desplats (Paris X), cujas aulas envolveram o tema dos direitos humanos.

Por fim, é necessário destacar que o Departamento de Direito, por intermédio do Instituto de Direito, atingiu o maior quantitativo de alunos de Especialização desde a criação do Instituto e que foram abertas em Mato Grosso do Sul, em convênio com o Tribunal de Justiça daquele Estado, duas turmas do Curso de Especialização em Processo Civil.

Prof. Francisco de Guimaraens
Diretor do Departamento de Direito

Todos os dados foram fornecidos pelo departamento ou extraídos do site do CNPq

Departamento de Economia – ECO

Rua Marquês de São Vicente, 225
Edifício da Amizade, Ala Frings, sala 206 | Pós-Graduação: sala 210
Gávea – CEP 22451-900 – Rio de Janeiro – RJ – Brasil
Telefone: 55 21 35271078, Pós-Graduação ramal 04
Fax: 55 21 35271084 | E-mail: sonia@econ.puc-rio.br
E-mail (Pós-Graduação): coor@econ.puc-rio.br | Site: www.econ.puc-rio.br
Site: www.puc-rio.br/ensinopesq/ccg/economia.html
Site: www.puc-rio.br/ensinopesq/ccpg/progeco.html

DIRETOR

Prof. Leonardo Bandeira Rezende
E-mail: lrezende@econ.puc-rio.br

COORDENADOR DE GRADUAÇÃO

Prof. Marcelo Cunha Medeiros
E-mails: mcm@econ.puc-rio.br; coo_grad@econ.puc-rio.br

COORDENADOR DE PÓS-GRADUAÇÃO

Prof. Gustavo Maurício Gonzaga
E-mail: gonzaga@econ.puc-rio.br

COORDENADOR DE PESQUISA

Prof. Rogério Ladeira Furquim Werneck
E-mail: rwerneck@econ.puc-rio.br

COORDENADOR DO GRUPO PET

Prof. Rogério Ladeira Furquim Werneck
E-mail: rwerneck@econ.puc-rio.br

EQUIPE DE SECRETARIA

Bianca Fernandes Belotti
Roseli Gonçalves de Sá
Sonia Helena Leite Pacheco
Maria das Graças da Silva
Rosana Rodrigues Ferreira
Michel Eduardo Jordão Nunes
Raphael Gomes de Menezes

EQUIPE TÉCNICA

Flávia Pereira Braga Mamfrim
Guilherme Cardoso Miranda – Gerente de Rede

COMISSÃO GERAL DO DEPARTAMENTO

Prof. Leonardo Bandeira Rezende
Prof. Rogério Ladeira Furquim Werneck

Prof. Marcelo de Paiva Abreu
Prof. Eduardo Zilberman
Prof. Marcelo Cunha Medeiros
Prof. Gustavo Maurício Gonzaga
Prof. Juliano Junqueira Assunção
Prof. Afonso Sant'Anna Bevilaqua

COMISSÃO DE CARREIRA DOCENTE

Prof. Rogério Ladeira Furquim Werneck
Prof. Marcelo de Paiva Abreu
Prof. Márcio Gomes Pinto Garcia
Prof. Marcelo Cunha Medeiros
Prof. João Manoel Pinho de Mello
Prof. Claudio Abramovay Ferraz do Amaral
Prof. Carlos Viana de Carvalho
Prof. Walter Novaes Filho
Prof. Rodrigo Reis Soares (até julho)
Prof. José Marcio Antonio Guimarães de Camargo

REPRESENTANTE PARA O PROGRAMA INSTITUCIONAL DE BOLSAS DE INICIAÇÃO CIENTÍFICA DO CNPq – PIBIC

Profa. Maria de Nazareth Maciel

CORPO DOCENTE

Quadro principal Prof. Carlos Viana de Carvalho
e eméritos Prof. Claudio Abramovay Ferraz do Amaral
Prof. Eduardo Zilberman
Prof. Gustavo Maurício Gonzaga
Prof. João Manoel Pinho de Mello
Prof. José Márcio Antonio Guimarães de Camargo
Prof. Juliano Junqueira Assunção
Prof. Leonardo Bandeira Rezende
Prof. Luis Roberto Azevedo Cunha
Prof. Marcelo Cunha Medeiros
Prof. Marcelo de Paiva Abreu
Prof. Márcio Gomes Pinto Garcia
Prof. Rodrigo Reis Soares (até julho)
Prof. Rogério Ladeira Furquim Werneck
Prof. Vinícius do Nascimento Carrasco
Prof. Walter Novaes Filho

Quadro complementar Prof. Afonso Sant'Anna Bevilaqua
Prof. Alfredo Renault
Prof. Antônio Marcos Hoelz Pinto Ambrózio
Prof. Armínio Fraga Neto
Prof. Christiano Arrigoni Coelho

Prof. Daniel Haanwinckel Junqueira
Prof. Daniel Veloso de Ávila Chaves
Profa. Daniela Alonso Fontes
Prof. Eduardo José Lobão Pegurier
Profa. Eliane Gotlieb
Prof. Fabio Brener Roitman
Prof. Fabrício Melo Rodrigues da Silva
Prof. Felipe Tamega Fernandes
Profa. Fernanda Magalhães Rumenos Guardado
Prof. Gabriel Chequer Hartung
Prof. Guilherme Nunes da Costa
Prof. Gustavo Henrique de Barroso Franco
Prof. Hamilton Massataka Kai
Prof. João Barbosa de Oliveira
Prof. João Hallak Neto
Prof. José Antônio Ortega
Prof. José Carlos Bezerra da Silva
Prof. Juarez da Silveira Figueiredo
Prof. Julio de Alencastro Graça Mereb
Profa. Lilian Maria Miller
Profa. Luisa Shu Kurizky
Prof. Marcelo Nuno Carneiro de Sousa
Profa. Marcia Guerra Pereira
Prof. Marco Antônio Freitas de Hollanda Cavalcanti
Prof. Marcos Antonio Coutinho da Silveira
Prof. Marcos Martins Pinheiro
Profa. Maria de Nazareth Maciel
Profa. Maria Elena Gava Reddo Alves
Profa. Mariana de Moraes Bastos Pessoa Albuquerque
Profa. Marie Georgiana Josephine Valentine Vidal
Prof. Maurício Cortez Reis
Profa. Mérida Alberta Herasme Medina
Prof. Miguel Nathan Foguel
Profa. Monica Baumgarten de Bolle
Prof. Paulo Mansur Levy
Prof. Pedro Henrique de Castro Rosado
Prof. Pedro Sampaio Malan
Prof. Rafael Pinho Senra de Morais
Prof. Roberto Geraldo Simonard Santos Filho
Prof. Rui Ronald Caldas Marinho
Prof. Sérgio Besserman Vianna
Profa. Sheila Najberg
Profa. Tânia Petersen Corrêa
Prof. Yann Albert Grandjean

Professores Prof. Anders Kock, CREATES, Dinamarca
visitantes Prof. Asger Lunde, CREATES, Dinamarca

Profa. Camille Landais, London School of Economics, Inglaterra
Profa. Cristina Terra, Université de Cergy-Pontoise, França
Prof. Dennis Kristensen, UCL, Inglaterra
Prof. Eric Hillebrand, CREATES, Dinamarca
Prof. Filipe Campante, Harvard Kennedy School, EUA
Prof. François Gerard, Columbia University, EUA
Prof. Flavio Zieglman, UFRGS, Brasil
Prof. Francesco Audrino, University of St. Gallen, Suíça
Prof. Francisco Ferreira, World Bank, EUA
Prof. Geert Ridder, University of Southern California, EUA
Prof. Gonçalo Pina, Santa Clara University, EUA
Prof. Ilan Tojerow, Université Libre de Bruxelles, Bélgica
Prof. Laurent Callot, CREATES, Dinamarca
Prof. Leandro Carvalho, USC, EUA
Prof. Marcelo Moreira, FGV, Brasil
Prof. Mehmet Caner, North Carolina State University, EUA
Prof. Michael Wolf, University of Zurich, Suíça
Prof. Nelson Camanho, Catholic University of Portugal, Portugal
Prof. Peter Hansen, Instituto Europeu
Prof. Rafael Dix, University of Maryland, EUA
Prof. Ricardo Leal, COPPEAD, Brasil
Prof. Rickard Sandberg, Stockholm School of Economics, Suécia
Prof. Roland Rathelot, CREST, França
Prof. Thierry Verdier, Paris-Jourdan Sciences Economiques – PSE, França

CURSOS OFERECIDOS

Graduação **Bacharelado em Ciências Econômicas**

Iniciado em 1961

Avaliado pelo MEC com o conceito 2 para o ciclo avaliativo de 2010 a 2012

Pós-Graduação **Mestrado Acadêmico**, iniciado em 1978

Stricto Sensu **Doutorado**, iniciado em 1993

Mestrado e Doutorado em Economia

Áreas de concentração:

- Desenvolvimento econômico, Econometria, Economia do setor público, Economia do trabalho, Finanças, História econômica, Macroeconomia, Organização industrial, Teoria econômica e Economia internacional

Linhas de pesquisa

- Avaliação de políticas sociais
- Econometria aplicada
- Economia do crime
- Economia do setor público
- Economia internacional
- Economia política

- Estudos do trabalho e políticas sociais
- Finanças
- História econômica do Brasil
- Macroeconomia
- Teoria econômica
- Finanças corporativas

Avaliados pela CAPES com conceito 6 para o triênio 2010/2012

GRUPOS DE PESQUISA CADASTRADOS NO CNPq

Avaliação de Políticas Sociais

Coordenador: Prof. Rodrigo Reis Soares

Ano de formação: 2008

Econometria Aplicada

Coordenador: Prof. Juliano Junqueira Assunção

Ano de formação: 1993

Economia do Crime

Coordenador: Prof. João Manoel Pinho de Mello

Ano de formação: 2008

Economia do Setor Público

Coordenador: Prof. Rogério Ladeira Furquim Werneck

Ano de formação: 1987

Economia do Trabalho e Desenvolvimento Econômico

Coordenador: Prof. Gustavo Maurício Gonzaga

Ano de formação: 1988

Economia Internacional

Coordenador: Prof. Marcelo de Paiva Abreu

Ano de formação: 1987

Economia Política

Coordenador: Prof. Claudio Abramovay Ferraz do Amaral

Ano de formação: 2008

História Econômica do Brasil

Coordenador: Prof. Marcelo de Paiva Abreu

Ano de formação: 1993

Fonte: Cadastro de Grupos de Pesquisa do CNPq

CONVÊNIOS E PARCERIAS

Consortium on Financial Systems and Poverty (CFSP) at the University of Chicago (EUA)

The banking system in Brazil was mostly developed during the 20th century, especially after World War I.

In this process, two features are quite salient: government ownership and inflation. This project aims at investigating microeconomic consequences of these two macro aspects of the Brazilian banking system. **Data de início:** 2009

FINEP – Avaliação de políticas públicas (Brasil)

Ampliar o conhecimento da sociedade brasileira sobre métodos de avaliação dos

impactos sociais de políticas públicas. O projeto tem caráter interdisciplinar, com a participação de diversos professores dos Departamentos de Economia e Sociologia e Política. Procura aglutinar os ensinamentos de métodos alternativos de análise de fenômenos sociais. **Data de início:** 2010

BTG Pactual (Brasil)

Complementação de isenção de anuidades para o segundo, terceiro, quarto e quinto lugares, do Enem e do Vestibular, no processo de seleção para o Curso de Graduação em Economia da PUC-Rio. **Data de início:** 2011

Banco BBM (Brasil)

Concessão de bolsas a alunos de Mestrado e Graduação selecionados com o intuito de incentivar o estudo em tempo integral. **Data de início:** 1998

BM&F BOVESPA (Brasil)

Financiamento da modernização da infraestrutura do ensino de finanças do Departamento. O Laboratório de Ensino de Finanças foi financiado pela BM&F em 2001 e se destina ao ensino prático e teórico de finanças tanto em nível de Graduação quanto de Pós-Graduação. **Data de início:** 2012

Vinci Partners (Brasil)

Instituição da Cátedra Vinci de Economia. O professor do quadro principal do Departamento de Economia da PUC-Rio, ocupante da Cátedra, passará a ser identificado como professor da Cátedra Vinci. **Data de início:** 2013

Itaú Unibanco (Brasil)

Instituição da Cátedra Itaú-Unibanco de Empreendedorismo e Desenvolvimento Econômico. Esta parceria com o Banco Itaú-Unibanco objetiva o financiamento de uma cátedra, nos moldes do que acontece nas universidades de ponta dos Estados Unidos. **Data de início:** 2013

Instituto Lemann (Brasil)

Instituição da Cátedra Lemann de Economia e Políticas Educacionais. **Data de início:** 2013

BID (EUA)

Macroeconomic and Financial Challenges Facing Latin America and the Caribbean after the Crisis. **Data de início:** 2013

Prêmios e Distinções Recebidos e Projetos Aprovados

A tese de Doutorado *Causas e consequências do crime no Brasil*, de autoria de Daniel Ricardo de Castro Cerqueira e orientação dos Professores João Manoel Pinho de Mello e Rodrigo Reis Soares, foi agraciada com o Prêmio BNDES de Economia na categoria Doutorado.

A aluna de Doutorado *Thais Vilela* recebeu o Prêmio AB3E de Excelência Acadêmica com o trabalho *Gasoline demand in Brazil: An empirical analysis*. O prêmio foi entregue na VII Jornada Científica em Economia da Energia. O evento ocorreu no Rio de Janeiro, no dia 6/12/2013, no Instituto Brasileiro de Petróleo, Gás Natural e Biocombustíveis (IBP).

O artigo *Comportamento de preços em um mercado cartelizado de combustíveis*, de autoria de Guilherme de Souza Branquinho, foi classificado em 1º lugar no Prêmio CNI de Economia, categoria Economia Industrial.

O artigo é proveniente da dissertação de Mestrado de Guilherme Branquinho sob a orientação do Prof. Leonardo Rezende.

O Departamento de Economia da PUC-Rio obteve duas premiações no 8º Prêmio ANBIMA de Mercado de Capitais, edição de 2012. Foram agraciados os trabalhos Análise dos mercados de câmbio, juros e bolsa com dados intradiários, de autoria de Francisco Eduardo de Luna e Almeida Santos e orientação dos Professores Márcio Garcia e Marcelo Medeiros, na categoria projeto de tese de Doutorado; e Restrição à liquidez e informação assimétrica no mercado de cartões de crédito, de autoria de Thiago de Gouvêa Scot de Arruda e orientação dos Professores Marcio Garcia e João Manoel Pinho de Mello, na categoria projeto de dissertação de Mestrado.

O Prêmio SBE-Itaú na área de Microeconomia Aplicada foi concedido ao artigo Deterring deforestation in the Brazilian Amazon: Environmental monitoring and law enforcement de autoria do Prof. Juliano Assunção, Clarissa Gandour (recém-admitida ao Doutorado) e Romero Rocha (ex-aluno de Doutorado), ambos pesquisadores do Climate Policy Initiative, PUC-Rio.

Balanço do Ano

Em 2013, nosso Departamento deu mais um passo decisivo em sua consolidação como o principal departamento na área de macroeconomia no Brasil com a contratação de Tiago Berriel, Ph.D. em Princeton 2010. Tiago vem se juntar a Márcio Garcia, que em 2013 esteve de licença sabática no MIT, e a Carlos Viana de Carvalho e Eduardo Zilberman, Professores contratados em 2011.

Recebemos em 2013 nosso Distinguished International Scholar, Prof. Yves Balasko, e diversos Professores e Pesquisadores internacionais, tais como Luis Catão, do FMI, Thierry Verdier, da Paris School of Economics, Geert Ridder, da USC, Camille Landais, da London School of Economics, Filipe Campante, de Harvard, François Gerard, de Universidade Columbia e Rafael Dix Carneiro, da Universidade de Maryland, entre muitos outros. Organizamos seminários com apresentadores da LSE, UCLA, George Washington University, UC Berkeley, San Andres, Aarhus University, Columbia, NY Fed, Cambridge, Bologna, Pennsylvania, World Bank, EUI, CREST, HEC Montreal, Maryland, North Carolina State, Yale, UCL, Católica de Chile, Minnesota, Santa Clara, Santa Barbara, Columbia, USC, EPGE, USP e Coppead.

Nossos programas de Mestrado e Doutorado voltaram a ser avaliados como nota 6 pela CAPES pelo segundo triênio consecutivo, e nosso programa de Graduação continua a receber 5 estrelas do *Guia do estudante*.

Prof. Leonardo Bandeira Rezende
Diretor do Departamento de Economia

Todos os dados foram fornecidos pelo departamento ou extraídos do site do CNPq

Departamento de Geografia e Meio Ambiente– GEO

Rua Marquês de São Vicente, 225 | Edifício da Amizade, Ala Frings,
sala 413 – Gávea – CEP 22451-900 – Rio de Janeiro – RJ – Brasil
Telefone: 55 21 35271666 | 1667 | Fax: 55 21 35271878
E-mails: geocoord@puc-rio.br; posgeo@puc-rio.br
Site: www.puc-rio.br/ensinopesq/ccg/geografia.html
Site: www.puc-rio.br/ensinopesq/ccpg/proggeo.html
Site: www.geo.puc-rio.br

DIRETOR

Prof. Augusto César Pinheiro da Silva
E-mail: augustoc@puc-rio.br

COORDENADORA DE GRADUAÇÃO

Profa. Regina Célia de Mattos
E-mail: rcm@puc-rio.br

COORDENADOR DE PÓS-GRADUAÇÃO

Prof. João Rua
E-mail: joaorua@uol.com.br

COORDENADOR ADJUNTO

Prof. Álvaro Henrique de Souza Ferreira
E-mail: alvaro_ferreira@puc-rio.br

COORDENADORA DO GRUPO PET

Profa. Regina Célia de Mattos
E-mail: rcm@puc-rio.br

EQUIPE DE SECRETARIA

Edna Magnólia Garcia Nascimento
Marcia Valéria Monteiro Coutinho – Pós-Graduação

COMISSÃO GERAL DO DEPARTAMENTO

Prof. Augusto César Pinheiro da Silva – Diretor
Prof. Álvaro Henrique de Souza Ferreira
Prof. João Rua
Prof. Luiz Felipe Guanaes Rego
Prof. Marcelo Motta de Freitas
Profa. Regina Célia de Mattos
Prof. Rogério Ribeiro de Oliveira

COMISSÃO DE CARREIRA DOCENTE

Prof. João Rua
Prof. Alvaro Henrique de Souza Ferreira
Prof. Rogério Ribeiro de Oliveira

COMISSÃO DE BIBLIOTECA

Profa. Regina Célia de Mattos
Prof. João Rua

REPRESENTANTE PARA O PROGRAMA INSTITUCIONAL DE BOLSAS DE INICIAÇÃO CIENTÍFICA DO CNPq – PIBIC

Prof. Alvaro Henrique de Souza Ferreira

CORPO DOCENTE

Quadro principal e eméritos Prof. Alexandro Solórzano
Prof. Alvaro Henrique de Souza Ferreira
Prof. Augusto César Pinheiro da Silva
Prof. Bernardo Baeta Neves Strassburg
Prof. João Rua
Prof. Luiz Felipe Guanaes Rego
Prof. Marcelo Motta de Freitas
Profa. Regina Célia de Mattos
Prof. Rodrigo Penna Firme Pedrosa
Prof. Rogério Ribeiro de Oliveira

Quadro complementar Profa. Andrea Paula de Souza
Prof. Cleber Marques dos Santos
Prof. Eduardo Pimentel Menezes
Prof. Eduardo Vieira de Mello
Prof. Felipe de Noronha Andrade
Prof. Ivaldo Gonçalves de Lima
Prof. João Luiz de Figueiredo Silva
Prof. Leonardo dos Passos Miranda Name
Prof. Luciano Ximenes Aragão
Prof. Rafael Nunes
Profa. Rejane Cristina de Araujo Rodrigues
Profa. Renata dos Santos Galvão

Professores visitantes Prof. Clemente Herrero Fabregat, Univ. Autónoma de Madrid, Espanha

CURSOS OFERECIDOS

Graduação **Bacharelado em Geografia**
Licenciatura em Geografia
Iniciados em 1941
Avaliados pelo MEC com o conceito 5 para o ciclo avaliativo de 2010 a 2012

Pós-Graduação **Mestrado Acadêmico**, iniciado em 2007.2
Stricto Sensu **Mestrado em Geografia**
Área de concentração:
■ Geografia e Meio Ambiente

Linhas de pesquisa
- Transformação da paisagem
- Espaço e sustentabilidades

Avaliado pela CAPES com conceito 4 para o triênio 2010/2012

Doutorado a ser iniciado em 2015.1 (Já aprovado nas instâncias internas da IES)

Pós-Graduação **Especialização**
Lato Sensu - Gestão ambiental e sustentabilidade

Extensão
- Planejamento e gestão da cidade: políticas, programas e projetos socioambientais

GRUPOS DE PESQUISA CADASTRADOS NO CNPq

Geotecnologias e transformação da paisagem

Coordenador: Prof. Luiz Felipe Guanaes Rego

Ano de formação: 2004

Gestão Territorial no Estado do Rio de Janeiro

Coordenador: Prof. Augusto Cesar Pinheiro da Silva

Ano de formação: 2005

História Ambiental da Mata Atlântica

Coordenadores: Profs. Rogério Ribeiro de Oliveira e Rita de Cássia

Martins Montezuma | Ano de formação: 2004

MorfoTektos Puc Rio

Coordenador: Prof. Marcelo Motta de Freitas

Ano de formação: 2012

Núcleo de Estudos e Pesquisa em Espaço e Metropolização

Coordenador: Prof. Alvaro Henrique de Souza Ferreira

Ano de formação: 2008

Universidade Sustentável

Coordenadores: Profs. Fernando Cavalcanti Walcacer e Luiz Felipe Guanaes Rego

Ano de formação: 2011

URAIIS – Grupo de Estudos Urbanos e Rurais

Coordenador: Prof. João Rua

Ano de formação: 2011

Fonte: Cadastro de Grupos de Pesquisa do CNPq

CONVÊNIOS E PARCERIAS

Institut für Soziale Ökologie, Alpen-Adria-Universität Klagenfurt (Áustria)

Pesquisas e publicações em conjunto e ministrar disciplina em sistema de ensino a distância. **Data de início:** 2007

Technische Universität Braunschweig (Alemanha)

Desenvolvimento de Programa de Pós-Graduação internacional (Mestrado Profissional em Engenharia Urbana e Ambiental) oferecido pela Technische Universität

Braunschweig e a PUC-Rio (Departamentos de Engenharia Civil, Mecânica e Industrial, Serviço Social e Geografia e Meio Ambiente). **Data de início:** 2009

University of Würzburg (Alemanha)

Intercâmbio de docentes e discentes e desenvolvimento de pesquisas.

Data de início: 2010

Universidad de Madrid (Espanha)

Professor do quadro principal participante de programa de Mestrado.

Professor emérito visitante internacional com bolsa PV- FAPERJ (2013-2014).

Data de início: 2011

Balanço do Ano

O ano de 2013 foi de grandes vitórias e mudanças para a Geografia da PUC-Rio. Além da mudança do nome do seu Departamento para Departamento de Geografia e Meio Ambiente, as atividades de ensino, pesquisa e extensão foram fortalecidas.

No ensino, incrementou-se a reforma curricular que definirá uma inovadora estruturação de currículo para 2015. Em relação à Pesquisa e Pós-Graduação, foi aprovado, nas instâncias da IES, o programa de Doutorado em Geografia, a iniciar-se no primeiro semestre de 2015. Também houve a contratação de três jovens docentes para o quadro principal do Departamento, além da importante presença do professor honoris causa, Clemente Herrero Fabregat, da Universidad Autónoma de Madrid, como visitante no Programa de Pós-Graduação em Geografia (PGE) , com bolsa PV/FAPERJ.

O ano também foi bastante satisfatório para a Licenciatura que, em decorrência do sucesso do PIBID (em vigor desde 2012), teve ampliada a pesquisa institucional na área, superando as dez bolsas para alunos e tutores nas escolas da rede pública conveniadas ao programa institucional. Além dos novos projetos em curso encabeçados pelos vários professores de tempo contínuo e horistas do Departamento (FAPERJ, CNPq, CAPES...), dois professores passaram a receber bolsas de expressivo significado acadêmico e institucional como a Bolsa Produtividade, do CNPq, e a Bolsa Jovem Cientista Nosso Estado (JCNE), da FAPERJ, mostrando o engajamento institucional de seu corpo de docentes pesquisadores.

Prof. Augusto César Pinheiro da Silva
Diretor do Departamento de Geografia

Todos os dados foram fornecidos pelo departamento ou extraídos do site do CNPq

Departamento de História – HIS

Rua Marquês de São Vicente, 225 | Edifício da Amizade, Ala Frings,
sala 512 – Gávea – CEP 22451-900 – Rio de Janeiro – RJ – Brasil
Telefones: 55 21 35271100 | 1101 | Fax: 55 21 35271608
E-mails: coordgra@puc-rio.br; pghis@puc-rio.br
Site: www.puc-rio.br/ensinopesq/ccg/historia.html
Site: www.puc-rio.br/ensinopesq/ccpg/progcult.html
Site: www.his.puc-rio.br

DIRETOR

Prof. Marco Antonio Villela Pamplona (até novembro)
E-mails: diretoriahis@puc-rio.br; pamplona@puc-rio.br

Prof. Marcelo Gantus Jasmin (a partir de novembro)
E-mails: diretoriahis@puc-rio.br; jasmin@puc-rio.br

Data de posse: 12/11/2013

Número da portaria: 143/2013

COORDENADOR DE GRADUAÇÃO

Prof. Leonardo Affonso de Miranda Pereira
E-mail: coordgra@puc-rio.br

COORDENADOR DE PÓS-GRADUAÇÃO

Prof. João Masao Kamita
E-mail: masao@puc-rio.br

SUBCOORDENADOR DE PÓS-GRADUAÇÃO

Prof. Henrique Estrada Rodrigues

COORDENADOR DO GRUPO PET

Prof. Maurício Barreto Alvarez Parada
E-mail: mparada@ig.com.br

EQUIPE DE SECRETARIA

Anair Oliveira dos Santos
Cláudio Santiago de Araújo
Cleusa Ventura de Souza Silva
Edna Maria de Lima Timbó
Moises Sant'Anna de Paiva Leitão

COMISSÃO GERAL DO DEPARTAMENTO

Prof. Antonio Edmilson Martins Rodrigues
Prof. Daniel Pinha Silva
Profa. Flávia Maria Schlee Eyler
Prof. Henrique Estrada Rodrigues
Prof. Ilmar Rohloff de Mattos
Prof. João Masao Kamita

Prof. Marco Antonio Villela Pamplona
Prof. Leonardo Affonso de Miranda Pereira – Suplente QP
Hélio Mauricio Pirajá Cannone – Representante discente

COMISSÃO DE CARREIRA DOCENTE

Prof. Ilmar Rohloff de Mattos
Prof. Leonardo Affonso de Miranda Pereira
Prof. Marcelo Gantus Jasmin
Prof. Marco Antonio Villela Pamplona
Prof. Ricardo Augusto Benzaquen de Araújo

COMISSÃO DE BIBLIOTECA

Prof. Henrique Estrada Rodrigues

COMISSÃO DO PROGRAMA INSTITUCIONAL DE BOLSAS DE INICIAÇÃO CIENTÍFICA DO CNPq – PIBIC

Prof. Luís Reznik
Prof. João Masao Kamita

CORPO DOCENTE

Quadro principal Prof. Antonio Edmilson Martins Rodrigues
e eméritos Prof. Cecília Martins de Mello
Prof. Eunícia Barros Barcelos Fernandes
Prof. Flávia Maria Schlee Eyler
Prof. Henrique Estrada Rodrigues
Prof. Ilmar Rohloff de Mattos
Prof. João Masao Kamita
Prof. Juçara da Silva Barbosa de Mello
Prof. Leonardo Affonso de Miranda Pereira
Prof. Luís Reznik
Prof. Luiz de França Costa Lima Filho – Emérito
Prof. Marcelo Gantus Jasmin
Prof. Marco Antonio Villela Pamplona
Prof. Margarida de Souza Neves – Emérita
Prof. Maria Elisa Noronha de Sá Mäder
Prof. Mauricio Barreto Alvarez Parada
Prof. Regiane Augusto de Mattos
Prof. Ricardo Augusto Benzaquen de Araújo
Prof. Ronaldo Brito Fernandes

Quadro complementar Prof. Aline Magalhães Pinto
Prof. Daniel Pinha Silva
Prof. Denise Chini Solot
Prof. Giselle Marques Câmara
Prof. Heloisa Meireles Gesteira
Prof. Ivana Stolze Lima
Prof. Larissa Costard Soares

Prof. Leonardo de Carvalho Augusto
Profa. Luciana Borgerth Vial Corrêa
Profa. Luciana Lombardo Costa Pereira
Prof. Marcos Guedes Veneu
Profa. Maria da Graça Salgado
Profa. Maria Gabriela Carneiro de Carvalho
Profa. Maria Tereza Chaves de Mello
Prof. Oswaldo Munteal Filho
Prof. Rômulo Costa Mattos
Prof. Sydenham Lourenço Neto (até agosto)
Prof. Tatiana Silva Poggi de Figueiredo
Prof. Umberto Guatimosim Alvim

Professores visitantes Prof. Sven Schuster, Universidade Católica de Eichstätt-Ingolstadt, Alemanha
Prof. Jorge Eduardo Myers, Universidad Nacional de Quilmes, Argentina

CURSOS OFERECIDOS

Graduação **Bacharelado em História**
Licenciatura em História
Iniciados em 1941

Avaliados pelo MEC com o conceito 5 para o ciclo avaliativo de 2010 a 2012

Pós-Graduação **Mestrado Acadêmico**, iniciado em 1987
Stricto Sensu **Doutorado**, iniciado em 1998

Mestrado e Doutorado em História

Área de concentração:

■ História social da cultura

Linhas de pesquisa

- Teoria e Historiografia

- História cultural

- História da Arte e Arquitetura

Avaliados pela CAPES com conceito 4 para o triênio 2010/2012

Pós-Graduação **Especialização**
Lato Sensu - Especialização em História da Arte e Arquitetura no Brasil

Extensão

- Extensão em Arte, Técnica e Arquitetura

GRUPOS DE PESQUISA CADASTRADOS NO CNPq

A Companhia de Jesus e os índios na capitania do Rio de Janeiro. Séculos XVI, XVII e XVIII.

Coordenadora: Profa. Eunícia Barros Barcelos Fernandes

Ano de formação: 2008

A Constituição de novos vocabulários políticos no Brasil e na Argentina no século XIX e início do XX

Coordenadora: Profa. Maria Elisa Noronha de Sá

Ano de formação: 2009

Caminhos do moderno: pensamento, arte e política

Coordenadores: Profs. Eduardo Jardim de Moraes e Marcelo Gantus Jasmin

Ano de formação: 2008

História Transdisciplinar dos Conceitos

Coordenador: Prof. Luiz de França Costa Lima Filho

Ano de formação: 2010

Interseção Africana

Coordenadores: Profs. Leonardo Affonso de Miranda Pereira e Ivana Stolze Lima

Ano de formação: 2008

Literatura antiga e arte retórica

Coordenadora: Profa. Flávia Maria Schlee Eycler

Ano de formação: 2013

Nações e nacionalismo nas Américas

Coordenador: Prof. Marco Antonio Villela Pamplona

Ano de formação: 2004

Narrativas e produção de saberes

Coordenadora: Profa. Flávia Maria Schlee Eycler

Ano de formação: 2008

Núcleo de Memória da PUC-Rio

Coordenadoras: Profas. Margarida de Souza Neves e Silvia Ilg Byington

Ano de formação: 2008

Fonte: Cadastro de Grupos de Pesquisa do CNPq

CONVÊNIOS E PARCERIAS

Convênio: Universidad Catolica de Chile, Santiago (Chile)

Incentivar trabalhos conjuntos e intercâmbios de docentes e discentes da Pós-Graduação. **Data de início:** 2006

Convênio: Università di Roma “La Sapienza” (Itália)

Promover o intercâmbio de docentes e promover trabalhos conjuntos.

Data de início: 1987

Convênio: Cátedra Fulbright – PUC-Rio (EUA)

Promover o intercâmbio regular de docentes e o apoio a projetos de pesquisa conjuntos. **Data de início:** 2003

Convênio: Universidad Diego Portales, Santiago (Chile)

Estimular trabalhos conjuntos e intercâmbios de docentes e discentes da Pós-Graduação. **Data de início:** 2011

Convênio PCDE: Université Paris Diderot – Paris 7 (UFR – Géographie, Histoire et Sciences de la Société) (França)

Desenvolver atividades conjuntas de pesquisas, intercâmbio de docentes e outras atividades acadêmicas. **Data de início:** 2012

Parceria: Stanford University (EUA)

Viabilizar o intercâmbio de docentes. **Data de início:** 2008

Parceria: Universidade Autónoma de Lisboa (Portugal)

Proporcionar o Intercâmbio de docentes. **Data de início:** 2010

Parceria: Universidad Nacional de Quilmes (Argentina)

Motivar o intercâmbio de docentes e de discentes de Pós-Graduação.

Data de início: 2007

Prêmios e Distinções Recebidos e Projetos Aprovados

A Profa. Ivana Stolze Lima teve seu projeto – Africanos, descendentes e comunidades linguísticas no Brasil e no mundo atlântico. Pesquisa documental e intercâmbio acadêmico em Lisboa e Évora – aprovado pelo CNPq no edital Ciências Humanas, Sociais e Sociais Aplicadas. Chamada 43/2013. E também recebeu da FAPERJ apoio pelo Edital APQ3 – Auxílio Editoração. Livro: *História social da língua nacional 2: diáspora africana*.

O Prof. Marcos Guedes Veneu recebeu a Medalha Rui Barbosa, conferida anualmente a personalidades que se destacaram na área cultural e a servidores que prestaram relevantes serviços à Fundação Casa de Rui Barbosa. Ministrou, como professor convidado, o Curso Tempo e historicidades – Diálogos entre a História e a Antropologia, no PPGHIS / UFRJ, juntamente com a Profa. Beatriz Catão, daquele Programa.

O Prof. Leonardo Affonso de Miranda Pereira teve seu projeto Ecos Noturnos: culturas urbanas e comunicação cultural nas crônicas de Francisco Guimarães (1904) aprovado por duas agências de fomento (CNPq e FAPERJ).

O Prof. Marcelo Gantus Jasmin recebeu o Prêmio Jabuti de Ciências Humanas para o livro *Mutações: elogio à preguiça*. São Paulo: Edições SESC SP, 2013, organizado por Aduino Novaes.

O Prof. Luiz Costa Lima recebeu o Prêmio Jabuti de Ciências Humanas (Teoria/Crítica Literária) para o livro *A ficção e o poema*, editado pela Companhia das Letras.

Balanco do Ano

O Departamento desenvolveu discussões visando a avaliação e a eventual revisão de seus currículos de Graduação e Pós-graduação, tendo em vista as novas tendências da historiografia brasileira e internacional e a ampla renovação do quadro docente que vem se realizando nos últimos cinco anos.

Houve um intenso trabalho de intercâmbio científico com pesquisadores de diversas instituições acadêmicas do Brasil e do exterior, como o desenvolvido pelo *Laboratório de Teoria e Historiografia* que reuniu profs. e alunos de Graduação e de Pós para discutir trabalhos apresentados por profs. de outras instituições e da própria PUC-Rio em 11 sessões ao longo do ano.

Também foi promovido, sob a coordenação da Profa. Eunícia Fernandes, o Seminário nacional *A Companhia de Jesus e os índios*, com 1 conferência e 5 mesas-redondas, reunindo 16 profissionais de várias instituições do país (UFRJ, UERJ, UNIRIO, USP, UFAM, UDESC, UFPA, UFJF, UFPE, UFBA) em torno do tema.

O Departamento promoveu ainda palestra da Profa. Eugénia Rodrigues (IICT, Lisboa). O *Grupo de Pesquisa Interseção Africana* promoveu duas palestras com os Profs. Alexandre Ribeiro (UFF) e Silvia Hunold (Unicamp). O *PIBID-História* realizou a mesa-redonda sobre Educação Patrimonial com os Profs. Luís Reznik e Juçara da Silva Barbosa de Mello, do Departamento. Em parceria com o NIREMA, a palestra do Prof. Michel Cahen do CNRS e do Instituto de Estudos Políticos de Bordeaux.

Foram organizados dois passeios históricos pelo centro do Rio de Janeiro pelo programa *Lugares da História*, um deles feito pelos Profs. Antonio Edmilson e Regiane Augusto de Mattos, sobre a Zona Portuária da cidade e o outro pelas Profas. Luciana Lombardo e Maria Tereza Chaves sobre Memória da Ditadura no Centro do Rio.

A tradicional *Semana de História* foi promovida pelos estudantes, com 1 conferência, 5 mesas-redondas com professores convidados e outras 4 compostas por alunos de Graduação.

Sob a coordenação do Prof. Marcelo Jasmin, 6 estudantes de Pós (3 em História e 3 em Direito) desenvolveram a pesquisa auxiliar para a *Comissão Nacional da Verdade*, sobre Violação Grave de Direitos Humanos, em 1964-1966, no Estado do Rio de Janeiro e na extinta Guanabara.

O Departamento recebeu os Professores-visitantes Jorge Meyers (Universidad de Quilmes, Buenos Aires) e Hans Ulrich Gumbrecht (Stanford University) que ministraram cursos na Pós-graduação.

O Departamento manteve orientação de 24 estudantes de graduação em Iniciação Científica (PIBIC, CCPG e FAPERJ), 5 em Iniciação à Docência (PIBID) e 12 no Programa de Educação Tutorial (PET).

Prof. Marcelo Gantus Jasmin
Diretor do Departamento de História

Todos os dados foram fornecidos pelo departamento ou extraídos do site do CNPq



Departamento de Serviço Social – SER

Rua Marquês de São Vicente, 225 | Vila dos Diretórios, casa 209
Gávea – CEP 22451-900 – Rio de Janeiro – RJ – Brasil
Telefones: 55 21 35271290 | 1291
Fax: 55 21 35271292
Site: www.puc-rio.br/ensinopesq/ccg/servico_social.html
Site: www.puc-rio.br/ensinopesq/ccpg/progser.html
Site: www.ser.puc-rio.br

DIRETORA

Profa. Luiza Helena Nunes Ermel
E-mail: luizanunes@puc-rio.br

COORDENADORA DE GRADUAÇÃO

Profa. Sueli Bulhões da Silva
E-mail: sueli@puc-rio.br

COORDENADORA DE PÓS-GRADUAÇÃO

Profa. Inez Terezinha Stampa
E-mail: inestampa@ig.com.br

EQUIPE DE SECRETARIA

Joana Maria Felix da Silva – Pós-Graduação
Bruno Farias Albuquerque
Mariana Fernandes Martins Barbosa
Rosa Amélia Britto Freitas

COMISSÃO GERAL DO DEPARTAMENTO

Profa. Andréia Clapp Salvador
Prof. Antonio Carlos de Oliveira
Profa. Denise Pini Rosalem da Fonseca
Profa. Inez Terezinha Stampa
Profa. Luiza Helena Nunes Ermel
Prof. Marcio Eduardo Brotto
Prof. Rafael Soares Gonçalves
Profa. Sueli Bulhões da Silva

REPRESENTANTE PARA O PROGRAMA INSTITUCIONAL DE BOLSAS DE INICIAÇÃO CIENTÍFICA DO CNPq – PIBIC

Prof. Marcio Eduardo Brotto

CORPO DOCENTE

Quadro principal Profa. Andréia Clapp Salvador
e eméritos Prof. Antonio Carlos de Oliveira
Profa. Denise Pini Rosalem da Fonseca

Profa. Inez Terezinha Stampa
Profa. Irene Rizzini
Profa. Luiza Helena Nunes Ermel
Prof. Marcio Eduardo Brotto
Prof. Rafael Soares Gonçalves

Quadro complementar Profa. Conceição Maria Vaz Robaina
Profa. Eliza Regina Ambrósio
Profa. Jussara Francisca de Assis
Profa. Luciene Alcinda de Medeiros
Prof. Marcelo Luciano Vieira
Profa. Maria Adelaide Ferreira Gomes
Profa. Maria Elizabeth Freire Salvador
Profa. Maria Luiza Campos da Silva Valente
Profa. Nilza Rogéria de Andrade Nunes
Profa. Sueli Bulhões da Silva
Profa. Tania Horsth Noronha Jardim
Profa. Valéria Pereira Bastos

Professores

visitantes Profa. Aldaíza Sposati, PUC-SP, Brasil

CURSOS OFERECIDOS

Graduação **Bacharelado em Serviço Social**

Iniciado em 1946

Avaliado pelo MEC com o conceito 4 para o ciclo avaliativo de 2010 a 2012

Pós-Graduação **Mestrado Acadêmico**, iniciado em 1972

Stricto sensu **Doutorado**, iniciado em 2003

Mestrado e Doutorado em Serviço Social

Área de concentração:

■ Serviço Social, Questão social, Direitos sociais

Linhas de pesquisa

- Trabalho, políticas sociais e sujeitos coletivos
- Violência, direitos, serviço social e políticas intersetoriais
- Questões socioambientais, urbanas e formas de resistência social

Avaliados pela CAPES com conceito 5 para o triênio 2010/2012

Pós-Graduação **Especialização**

lato sensu - Atendimento à criança e ao adolescente vítimas de violência doméstica

Extensão

- Favelas cariocas: ontem e hoje
- A pessoa com deficiência: mitos, realidades e possibilidades
- Atendimento à pessoa com deficiência

- Família, cuidados e políticas públicas
- Elaboração de projetos sociais participativos
- O emprego das palavras nas práticas sociais

GRUPOS DE PESQUISA CADASTRADOS NO CNPq

Assistência social no Brasil: história e realidade atual

Coordenadora: Profa. Ana Maria Quiroga

Ano de formação: 2008

Cultura e Sustentabilidade

Coordenadores: Profs. Pe. Josafá Carlos de Siqueira S.J. e Denise Pini Rosalem da Fonseca

Ano de formação: 2006

Diversidade Sexual, Cidadania e Religião

Coordenador: Prof. Pe. Luís Corrêa Lima S.J.

Ano de formação: 2006

Famílias, Violência e Políticas Públicas

Coordenador: Prof. Antonio Carlos de Oliveira

Ano de formação: 2012

Infância, Juventude e Participação Cidadã

Coordenadora: Profa. Irene Rizzini

Ano de formação: 2006

Laboratório de Estudos Urbanos e Socioambientais

Coordenador: Prof. Rafael Soares Gonçalves

Ano de formação: 2009

Núcleo Integrado de Estudos e Pesquisas em Seguridade e Assistência Social.

Coordenador: Prof. Marcio Eduardo Brotto

Ano de formação: 2013

Políticas de Reconhecimento e Ações Afirmativas

Coordenadora: Profa. Andreia Clapp Salvador

Ano de formação: 2010

Trabalho, Políticas Públicas e Serviço Social

Coordenadora: Profa. Inez Terezinha Stampa

Ano de formação: 2008

Violência e Cidadania

Coordenadora: Profa. Sueli Bulhões da Silva

Ano de formação: 2006

Fonte: Cadastro de Grupos de Pesquisa do CNPq

CONVÊNIOS E PARCERIAS

L'Université de Caen Basse, Normandie (França)

Cooperação técnico-científica e intercâmbio. **Data de início:** 2011

Ostfold University College (Noruega)

Cooperação técnico-científica e intercâmbio. **Data de início:** 2011

Universidad de Guadalajara (México)

Cooperação técnico-científica e intercâmbio. Data de início: 2011

Columbia University (EUA)

Cooperação técnico-científica e intercâmbio. Data de início: 2009

Instituto Municipal de Urbanismo Pereira Passos (Brasil)

Cooperação técnico-científica. Data de início: 2006

Secretaria de Estado de Segurança – Polícia Civil do Estado do Rio de Janeiro (Brasil)

Cooperação técnico-científica. Data de início: 2009

Universidad Nacional de San Martín (Argentina)

Cooperação técnico-científica. Data de início: 2012

Movimento de Mulheres em São Gonçalo (Brasil)

Cooperação técnico-científica. Data de início: 2010

Colégio Pedro II – Campo de São Cristóvão – RJ (Brasil)

Cooperação técnico-científica. Data de início: 2009

CIESPI (Brasil)

Cooperação técnico-científica. Data de início: 2002

Centro de Assessoria e Movimento Popular – CAMPO (Brasil)

Cooperação técnico-científica. Data de início: 2002

Sociedade João XXIII (Brasil)

Cooperação técnico-científica. Data de início: 2002

Secretaria Municipal de Esporte e Lazer (Brasil)

Cooperação técnico-científica. Data de início: 2005

Balanço do Ano

- Rede socioassistencial em tempos de SUAS: reflexões necessárias ao fortalecimento da política – aula inaugural do Departamento de Serviço Social, realizada em 20 de março de 2013, na PUC-Rio.
- II Colóquio Latino-Americano sobre Políticas de Segurança e Direitos Humanos: Enfocando a Primeira Infância, Infância e Adolescência, realizado na PUC-Rio, de 21 a 22 de março de 2013.
- O Estado e a Internação Compulsória, o que Pensa a Juventude: direito ou violação??. Seminário realizado na Feira de Valores da PUC-Rio (FEVUC), organizado pelo Departamento de Serviço Social, em maio de 2013, com a participação dos palestrantes Marcelo Freixo, Hilda Corrêa de Oliveira e Chico Alencar.
- I Seminário Internacional Documentar a Ditadura: Arquivos da Repressão e da Resistência, realizado de 4 a 6 de junho de 2013, no Arquivo Nacional,

em parceria com o IBICT, UNIRIO, IACS/UFRJ, UNIVERSO e o Centro de Referência Memórias Reveladas.

- Oficina Política de seguridade e assistência social”, organizado pelo Departamento de Serviço Social, com a Profa. visitante Aldaíza Sposati, da PUC-SP, agosto de 2013.
- 3º Seminário Internacional O Mundo dos Trabalhadores e seus Arquivos: Direito à Memória e à Verdade, realizado no Arquivo Nacional, de 16 a 20 de setembro de 2013, em parceria com o Centro de Referência Memórias Reveladas e a Central Única dos Trabalhadores.
- Participação do Departamento na Coordenação dos cursos oferecidos pela PUC-Rio no Polo Avançado de Duque de Caxias / São Bento, 2013.
- Projeto de cogestão da Vila Olímpica Clara Nunes – Acari, em convênio com a Secretaria Municipal de Esportes e Lazer , que atende 4 mil usuários/mês, ano 2013.

Profa. Luiza Helena Nunes Ermel
Diretora do Departamento de Serviço Social

Departamento Instituto de Relações Internacionais – IRI

Rua Marquês de São Vicente, 225 | Vila dos Diretórios, casa XX
Gávea – CEP 22451-900 – Rio de Janeiro – RJ – Brasil
Telefones: 55 21 35271557 | 1558 | Fax: 55 21 35271560
E-mails: pgiri@puc-rio.br, iri-graduacao@puc-rio.br
Site: www.puc-rio.br/ensinopesq/ccg/rei_internacionais.html
Site: www.puc-rio.br/ensinopesq/ccpg/progrel.html
Site: www.iri.puc-rio.br

CCS

DIRETOR

Prof. Paulo Luiz Moreaux Lavigne Esteves
E-mail: esteves.pauloluiz@gmail.com

COORDENADORA DE GRADUAÇÃO

Profa. Marta Regina Fernandez Y Garcia Moreno
E-mail: martafygarcia@gmail.com

COORDENADOR DE PÓS-GRADUAÇÃO

Profa. Carolina Moulin Aguiar (até outubro)
E-mail: cmoulinaguiar@gmail.com

Prof. Kai Michael Kenkel
E-mail: kenkel@puc-rio.br
Data de posse: 01/11/2013
Número da portaria: 42/2013

EQUIPE DE SECRETARIA

Aíla Carla Barreto de Freitas – Recepcionista BPC
Anna Carolina Vasquez Muniz – Secretária de Comunicação
BPC (até julho)
Aurélie Catherine Marie Cebe Delater – Projetos
Bruna Risieri – Assistente de Administração BPC
Claudia Farrulla Darze – Publicações e Eventos
Geisa Santana de Alcântara – Secretária da Direção
Isabelle Crystina Neves – Publicações e Comunicação
Lia Frota e Lopes – Coordenadora Administrativa BPC
Lutiene Plácido Brito – Secretária
Miriam Louise Perier – Analista (até junho)
Peterson Almeida Mello – Secretário de Graduação
Rosalia Barbosa Gonzalez – Secretária de Pós-Graduação
Vera Lúcia Madalena de Lira – Secretária

COMISSÃO GERAL DO DEPARTAMENTO

Profa. Carolina Moulin Aguiar
Prof. Carlos Frederico Pereira da Silva Gama
Prof. Fernando Neves da Costa Maia
Prof. João Franklin Abelardo Pontes Nogueira

Prof. José Maria Gomez – JUR
Profa. Marta Regina Fernandez Y Garcia Moreno
Profa. Mônica Herz
Prof. Paulo Luiz Moreaux Lavigne Esteves

COMISSÃO DE CARREIRA DOCENTE

Profa. Carolina Moulin Aguiar
Prof. João Franklin Abelardo Pontes Nogueira
Prof. José Maria Gomez – JUR
Profa. Mônica Herz
Prof. Paulo Luiz Moreaux Lavigne Esteves

COMISSÃO DE BIBLIOTECA

Prof. João Franklin Abelardo Pontes Nogueira
Prof. Kai Michael Kenkel

REPRESENTANTE PARA O PROGRAMA INSTITUCIONAL DE BOLSAS DE INICIAÇÃO CIENTÍFICA DO CNPq – PIBIC

Profa. Marta Regina Fernandez Y Garcia Moreno

CORPO DOCENTE

Quadro principal e eméritos Prof. Adriana Erthal Abdenur
Prof. Carolina Moulin Aguiar
Prof. Fabiano Pellin Mielniczuk
Prof. João Franklin Abelardo Pontes Nogueira
Prof. Kai Michael Kenkel
Profa. Letícia de Abreu Pinheiro
Prof. Luís Manuel Rebelo Fernandes
Profa. Marta Regina Fernandez Y Garcia Moreno
Profa. Mônica Herz
Prof. Nicholas Greenwood Onuf
Prof. Paulo Luiz Moreaux Lavigne Esteves
Prof. Pedro Cláudio Cunha Brando Bocayuva Cunha
Prof. Philippe Olivier Bonditti
Prof. Robert Brian James Walker
Profa. Sonia de Camargo – Emérita

Quadro complementar Prof. Alessandra Borges Leather
Profa. Alexandra de Mello e Silva
Prof. Alexandre dos Santos Silva
Prof. Carlos Frederico de Souza Coelho
Prof. Carlos Frederico Pereira da Silva Gama
Prof. Claudio Andres Téllez Zepeda
Prof. Conor Gerald Foley
Prof. Diego Santos Vieira de Jesus
Prof. Diogo Monteiro Dario

Prof. Fernando Neves da Costa Maia
Prof. Kai Bastian Ilchmann
Prof. Layla Ibrahim Abdallah Dawood
Prof. Leane Cornet Naidin
Prof. Luciana Badin Pereira Lima
Prof. Marcelo José Braga Nonnenberg
Prof. Márcio Antonio Scalécio
Prof. Maria Elena Rodriguez Ortiz
Prof. Marina Andrade Motta
Prof. Maureen Cristina Martins dos Santos
Prof. Miguel Borba de Sá
Prof. Paolo Giovanni Carlo de Renzio
Prof. Paula Orrico Sandrin
Prof. Paulo Sergio Wrobel

Professores visitantes Prof. Elspeth Guild, Radboud University Nijmegen e London School of Economics, Inglaterra
Prof. Didier Bigo, Kings College London e Sciences-Po Paris, França
Prof. He Wenping, Chinese Academy of Social Sciences – CASS Institute of West Asian & African Studies – IWAAS, China
Prof. Mathilde Chatin, King's College London, Inglaterra
Prof. Sudha Mohan, Department of Civics and Politics, University of Mumbai, Índia
Prof. Nidhi Srinivas, Milano School of International Affairs – The New School, Itália
Prof. Albert Khamatshin, Institute for African Studies, Russian Academy of Sciences, Rússia

CURSOS OFERECIDOS

Graduação **Bacharelado em Relações Internacionais**
Iniciado em 2003
Avaliado pelo MEC com o conceito 4 para o ciclo avaliativo de 2010 a 2012

Pós-Graduação **Mestrado Acadêmico**, iniciado em 1987

Stricto Sensu **Doutorado**, iniciado em 2001

Mestrado e Doutorado em Relações Internacionais
Área de concentração:
■ Política internacional

Linhas de pesquisa
- Globalização, governança e desenvolvimento
- Arquitetura do sistema internacional
- Conflito, violência e pacificação

Avaliados pela CAPES com conceito 6 para o triênio 2010/2012

Pós-Graduação **Especialização**

- Lato Sensu* - As relações internacionais contemporâneas: atores e processos
- Ajuda humanitária e ao desenvolvimento

GRUPOS DE PESQUISA CADASTRADOS NO CNPq

As Normas do Sistema de Segurança Sul Americano

Coordenadora: Profa. Mônica Herz

Ano de formação: 2012

Economia Política do Desenvolvimento

Coordenador: Prof. Luis Manuel Rebelo Fernandes

Ano de formação: 2010

Expansão, Renovação e Fragmentação das Agendas e Atores de Política Externa

Coordenadora: Profa. Leticia de Abreu Pinheiro

Ano de formação: 2007

Globalização, Governança e Desenvolvimento

Coordenador: Prof. João Franklin Abelardo Pontes Nogueira

Ano de formação: 2012

Fonte: Cadastro de Grupos de Pesquisa do CNPq

CONVÊNIOS E PARCERIAS

Instituto de Pesquisa Econômica Aplicada – IPEA (Brasil)

Objetivos: n. i. Data de início: 2013

Instituto Brasileiro de Análises Sociais e Econômicas – IBASE (Brasil)

Cooperação em eventos, conferências, seminários e pesquisas comuns.

Data de início: 2013

Insight Engenharia de Comunicação (Brasil)

Troca de material bibliográfico e atividades comuns de caráter acadêmico.

Data de início: 2013

Scuola Superiore Sant’Anna (Itália)

Intercâmbio de Pós-Graduação; desenvolvimento de pesquisas e atividades comuns.

Data de início: 2013

Shanghai Institute for International Studies (China)

Troca de material bibliográfico; colaboração entre conferencistas e pesquisadores; atribuição temporária de professores. Data de início: 2013

South Africa Cities Network (África do Sul)

Acordo de cooperação cultural, educacional e científica. Data de início: 2013

UN Habitat (Brasil)

Objetivos: n. i. Data de início: 2013

Mind Rio (Brasil)

Objetivos: n. i. Data de início: 2013

Institute for Global Dialogue (África do Sul)

Promover a promoção e coorganização de eventos científicos; cooperação e pesquisa conjunta sobre a cooperação Sul-Atlântica (especialmente África do Sul – Brasil-Caribe,

em relação com BRICS e IBSA); produção conjunta de *policy briefs* para jornais acadêmicos; troca de material bibliográfico. **Data de início:** 2013

South African Institute of International Affairs (África do Sul)
Workshops, seminários e pesquisas comuns. **Data de início:** 2013

Centre for Mediation in Africa, University of Pretória (África do Sul)
GSUM. **Data de início:** 2013

The Graduate Institute of International and Development Studies, Geneva (Suíça)
Intercâmbio de alunos (Mestrado por 6 meses, Doutorado até 1 ano), intercâmbio de professores e *fellows*, participação em seminário internacional, desenvolvimento de parcerias entre acadêmicos em projetos de pesquisa. **Data de início:** 2013

Stellenbosch University (África do Sul)
Intercâmbio de alunos (Graduação e Pós), colaboração entre acadêmicos para pesquisa, promoção de eventos científicos, seminários e conferências, orientação de teses de Mestrado e Doutorado, intercâmbio de material bibliográfico. **Data de início:** 2013

Institute of Development Studies (Reino Unido)
Intercâmbio de pesquisadores; colaboração entre pesquisadores para o desenvolvimento de trabalhos conjuntos incluindo pesquisas, promoção de eventos acadêmicos, conferência e seminários e outras atividades acadêmicas; intercâmbio de publicações, desenvolvimento de pesquisa acadêmica conjunta, ensino e projetos de consultoria. **Data de início:** 2013

Balanço do Ano

Entre as atividades realizadas pelo IRI no ano de 2013, cabe ressaltar:

- 1) No âmbito da Graduação:
 - Comemoração dos 10 anos da Graduação;
 - Conceito 5 estrelas no *Guia do estudante* da Editora Abril e de melhor curso de Relações Internacionais do Estado do Rio de Janeiro no ENADE.
- 2) No âmbito da Pós-Graduação:
 - Realização da 4ª edição na University of Hawaii, do Workshop Doutoral International Political Sociology, reunindo alunos dos programas de Doutorado do IRI, Sciences Po Paris, King's College, University of Ottawa e University of Hawaii;
 - Menção honrosa da ANPOCS à dissertação de Mestrado de Paulo Henrique de Oliveira Chamon, orientado pelo Prof. Paulo Esteves, intitulada Política do tempo e práticas de discriminação na sociedade internacional moderna.
- 3) No âmbito da pesquisa científica, entre os inúmeros projetos aprovados, destacam-se:
 - Projeto The Global South Unit for Mediation (GSUM) – UNIDADE DE MEDIAÇÃO. Desenvolvido em parceria com a Embaixada da Noruega e tendo como objetivo desenvolver habilidades analíticas e práticas com a finalidade de mediação internacional; convocar especialistas em mediação e profissionais do Sul; forjar laços mais profundos entre acadêmicos, diplomatas e políticos

tradicionalmente envolvidos em iniciativas de mediação e potenciais atores de mediação dos países emergentes e do Sul; identificar mecanismos e ferramentas para o desenvolvimento a longo prazo das capacidades de mediação no Sul; refletir sobre a necessidade de envolver as mulheres em esforços de mediação e preparar especialistas em gênero do Hemisfério Sul capazes de assessorar iniciativas de mediação internacionais; aproximar-se de pressupostos éticos dos processos de mediação; produzir uma investigação detalhada sobre iniciativas de mediação e os processos contemporâneos.

- Projeto Brazilian SSC - Brazilian South-South Cooperation and the Brics: Chaging Strategies in Africa. Desenvolvido em parceria com o Department for International Developement (DFID), Reino-Unido, o projeto procura analisar as práticas de cooperação ao desenvolvimento do Brasil na África, no contexto da presença maior dos BRICS neste continente. O projeto foca as áreas de Agricultura e Saúde, e as zonas geográficas Angola e Moçambique.

- Projeto PRIMO - Patrocinado pela Comissão Europeia (Programa Marie Curi) e coordenado pela Universidade de Hamburgo. Tem como objetivo o desenvolvimento e treinamento do programa de Graduação e Pós-Graduação em Relações Internacionais.

Prof. Paulo Luiz Moreaux Lavigne Esteves
Diretor do Departamento Instituto de Relações Internacionais

Todos os dados foram fornecidos pelo departamento ou extraídos do site do CNPq

Centro Técnico *Científico* – CTC

Rua Marquês de São Vicente, 225
Edifício Cardeal Leme, 12º andar – Gávea
CEP: 22451-900 – Rio de Janeiro – RJ – Brasil
Telefones: 55 21 35271303 | 1304 | 1305
E-mail: contato-ctc@puc-rio.br
Site: www.ctc.puc-rio.br

O Centro Técnico Científico tem como objetivo a busca constante do domínio de novas tecnologias e de sua aplicação correta na sociedade, valorizando, acima de tudo, a criatividade e a iniciativa empreendedora em ensino, pesquisa e desenvolvimento. Assim como os outros centros da PUC-Rio, o CTC conta com um núcleo básico no currículo da Graduação que, formado por matérias obrigatórias de vários departamentos da Universidade, é essencial para que o aluno adquira uma visão mais ampla da realidade que o cerca.

DECANO

Prof. Luiz Alencar Reis da Silva Mello
E-mail: smello@cetuc.puc-rio.br

COORDENAÇÕES SETORIAIS

COORDENAÇÃO SETORIAL DE PÓS-GRADUAÇÃO E PESQUISA

Prof. José Eugenio Leal
E-mail: jel@puc-rio.br

COORDENAÇÃO SETORIAL DE GRADUAÇÃO

Prof. Luiz Fernando Campos Ramos Martha
E-mail: lfm@tegraf.puc-rio.br

COORDENAÇÃO SETORIAL DE DESENVOLVIMENTO

Prof. Luiz Alencar Reis da Silva Mello
E-mail: smello@cetuc.puc-rio.br

COORDENAÇÃO DE COOPERAÇÃO INTERNACIONAL

Prof. Carlos Frederico Borges Palmeira
E-mail: fredpal@mat.puc-rio.br

COORDENAÇÃO DO CICLO BÁSICO

Prof. Glaucio Lima Siqueira
E-mail: glaucio@cetuc.puc-rio.br

COORDENAÇÃO DO CICLO PROFISSIONAL DAS ENGENHARIAS

Prof. Marcelo de Andrade Dreux
E-mail: dreux@puc-rio.br

CONGREGAÇÃO

A Congregação é constituída pelos professores e pesquisadores em exercício, pelos professores aposentados e por representantes do corpo discente, nos termos da legislação em vigor.

CONSELHO DEPARTAMENTAL

Titulares Prof. Luiz Alencar Reis da Silva Mello
Prof. Luiz Fernando Campos Ramos Martha
Prof. José Eugenio Leal
Prof. Roberto Ribeiro de Avillez
Prof. Raul Rosas e Silva
Profa. Marley Maria Bernardes Rebuzzi Vellasco
Prof. Welles Antônio Martinez Morgado
Prof. Luiz Felipe Roris Rodriguez Scavarda do Carmo
Profa. Ângela De Luca Rebello Wagener
Prof. Carlos Valois Maciel Braga
Prof. Marcus Vinicius Soledade Poggi de Aragão (até dezembro)
Prof. Hugo Fuks
Prof. Sérgio Leal Braga
Prof. Lorenzo Justiniano Diaz Casado
Prof. Flavio José Vieira Hasselmann
Prof. Tácio Mauro Pereira de Campos
Prof. Guilherme Penello Temporão
Prof. Sidnei Paciornik
Prof. Roberto Ierusalimschy

Prof. Álvaro de Lima Veiga Filho
Prof. Carla Gobel Burlamaqui de Mello

Suplentes Profa. Ivani de Souza Bott
Prof. Enio Frota da Silveira
Prof. Ivan Mathias Filho
Prof. Marco Antonio Grivet Mattoso Maia
Prof. Deane de Mesquita Roehl
Prof. Cristiano Augusto Coelho Fernandes

*Representante
discendente* Filipe Barbosa Fachetti

*Representante
dos funcionários* Otacílio Gomes Queiroz

COMISSÃO SETORIAL DE CARREIRA DOCENTE

Titulares Prof. Marcio da Silveira Carvalho – MEC
Prof. Tácio Mauro Pereira de Campos – CIV
Prof. Helio Côrtes Vieira Lopes – INF
Prof. Eugenio Kahn Epprecht – IND

Suplentes Prof. Enrique Victoriano Anda – FIS
Prof. Maurício Leonardo Torem – DEMa

EQUIPE ADMINISTRATIVA DO DECANATO

DCTC Carmen Lucia Sarabanda da Silva Fagundes
Bluma Elamy da Nóbrega
Marcelo Pereira de Souza
Marco Antonio Lopes Pereira (até dezembro)
Marco Antonio Soares Alves Oliveira
Jorge Luiz Costa Ferreira
Bruna de Oliveira dos Santos Pereira

EDCTC Santana Maria Patricio Braga dos Santos
Joselli da Silva Dantas
Leila Curty Siqueira
Marlon Bruno Ferreira de Moura
Christiane da Fonseca Sobral Silva
Carlos de Lorenzo Costa Filho
Welerson Braga Amorim
Dulce Mary Doyle Maia de Oliveira Monte
Ane Cristine Queiroz Cardão

CICLO BÁSICO – CBCTC

Localização Rua Marquês de São Vicente, 225
Edifício Cardeal Leme, sala 251 – Gávea
CEP: 22451-900 – Rio de Janeiro – RJ – Brasil
Telefones: 55 21 35271310 | 1311 | 1312 | Fax: 55 21 35271002
E-mail: secretcb@puc-rio.br | Site: www.cbctc.puc-rio.br

COORDENADOR

Prof. Glaucio Lima Siqueira
E-mail: glaucio@cetuc.puc-rio.br

EQUIPE DE SECRETARIA

Nelia Maria Vasconcelos
Adriana Barbosa
Vera Lúcia Gonçalves Moreira (até abril)
Otacílio Gomes Queiroz
Leonardo Guedes
Célio Almeida da Motta
Alan Ferreira da Silva
Athos de Souza Rozino Ferreira
Vânia Gonçalves da Silva
Erika Pereira Lisboa
Jeferson de Magalhães Ferreira
João Pedro Fernandes Barbosa

CICLO PROFISSIONAL DAS ENGENHARIAS

Localização Rua Marquês de São Vicente, 225
Edifício Cardeal Leme, sala 233 – Gávea
CEP: 22451-900 – Rio de Janeiro – RJ – Brasil
Telefones: 55 21 35271957 | 1958 | 1959
Fax: 55 21 35271428
E-mail: secretcpe@puc-rio.br

COORDENADOR

Prof. Marcelo de Andrade Dreux
E-mail: dreux@puc-rio.br

EQUIPE DE SECRETARIA

Marcos Machnuck de Souza
Ana Maria de Souza Pascoal
Amarildo Abrantes
Fernanda Basílio Lopes

Departamentos

Departamento de Engenharia Civil – CIV
Departamento de Engenharia de Materiais – DEMa
Departamento de Engenharia Elétrica – ELE
Departamento de Engenharia Industrial – IND
Departamento de Engenharia Mecânica – MEC
Departamento de Física – FIS
Departamento de Informática – INF
Departamento de Matemática – MAT
Departamento de Química – QUI

Cursos

Ciência da Computação
Engenharia Civil
Engenharia de Computação
Engenharia de Controle e Automação – CEG-BCA
Engenharia de Produção
Engenharia Elétrica
Engenharia Mecânica
Física
Matemática
Química
Sistemas de Informação
Programa de Pós-Graduação em Metrologia – MQI

Cursos Interdepartamentais

Engenharia de Petróleo – CEG-BPE
Engenharia em Nanotecnologia – CEG-BEN
Engenharia Química – CEG-BQM

Cursos Intercentros

Arquitetura e Urbanismo – ARQ
Engenharia Ambiental – CEG-BAB

Unidades Complementares e Órgãos Vinculados

CENTRO DE ESTUDOS EM TELECOMUNICAÇÕES – CETUC

Localização Rua Marquês de São Vicente, 225
Edifício da Amizade, Ala Kennedy, 7º andar – Gávea
CEP: 22451-900 – Rio de Janeiro – RJ – Brasil
Telefones: 55 21 35271679 | 1680
E-mail: contato@cetuc.puc-rio.br
Site: www.cetuc.puc-rio.br

DIRETOR

Prof. Flávio José Vieira Hasselmann

INSTITUTO TECNOLÓGICO DA PUC-RIO – ITUC

Localização Rua Marquês de São Vicente, 225
Edifício Cardeal Leme, térreo – Gávea
CEP: 22451-900 – Rio de Janeiro – RJ – Brasil
Telefone: 55 21 35271534 | Fax: 55 21 35271543
E-mail: ituc@puc-rio.br | Site: www.ituc.puc-rio.br

COORDENADOR

Prof. Sérgio Leal Braga

EQUIPE

Secretaria Ana Rosa Fonseca de Aguiar Martins
Jorge Dias Lage
Fada Tosini da Silveira
Elizabeth Augusta de Vasconcellos Branco
Luciano Medeiros Pires
Renato Gomes da Silva
Marcos Thomé de Almeida
Leandro Francisco da Fonseca Góis

INSTITUTO DE ENERGIA DA PUC – IEPUC

Localização Rua Marquês de São Vicente, 225
Edifício Cardeal Leme, sobreloja – Gávea
CEP: 22451-900 – Rio de Janeiro – RJ – Brasil
Telefones: 55 21 35271857 | 1858
Fax: 55 21 35271856
E-mail: janadtb@puc-rio.br
Site: www.iepuc.ctc.puc-rio.br

COORDENADOR

Prof. Sérgio Leal Braga – MEC

COLABORADORES

Prof. Marcelo de Andrade Dreux – MEC
Profa. Noemi de La Rocque Rodriguez – INF

EQUIPE

Secretaria Janaína Dias Tavares Braga
Alexandre Alves Dias
Rogério Rodrigues
Epifânio Mamani Ticono
Júlio César Cuisano Egúsqiza

NÚCLEO DE EDUCAÇÃO EM CIÊNCIAS E ENGENHARIA PROFESSOR MARCOS AZEVEDO DA SILVEIRA – NECE

Localização Rua Marquês de São Vicente, 225
Edifício Cardeal Leme, 12º andar – Gávea
CEP: 22451-900 – Rio de Janeiro – RJ – Brasil
Telefone: 55 21 35271303
Fax: 55 21 35271309
E-mail: nece@puc-rio.br
Site: www.nece.ctc.puc-rio.br

COORDENADORA

Profa. Elisa Dominguez Sotelino – CIV

COLABORADORES

Prof. Marcelo de Andrade Dreux – MEC
Leila Maria Castro Vilela

EQUIPE

Carmen Lucia Sarabanda da Silva Fagundes
Bruna de Oliveira dos Santos Pereira
Lena Fonseca da Silva Hirsch

Balanço do Ano

Em 2013, o aumento do número de alunos nos cursos de Graduação seguiu crescendo, como vem ocorrendo, desde 2010, quando o número de ingressos anuais aumentou de 500 para 720 alunos, atendendo à maior demanda por engenheiros no Brasil. Contamos agora com mais de 3.500 alunos em 13 cursos de Graduação. Mais uma vez, a PUC-Rio recebeu da Editora Abril o prêmio de melhor Universidade Privada do Brasil na área de Engenharias e Produção. Nesta avaliação, de grande importância para a visibilidade da Universidade e a captação de futuros alunos, 8 de nossos cursos possuem o conceito máximo 5 e os outros 5, conceito 4. Teremos ainda, em 2014, mais uma rodada da avaliação trienal do MEC, na qual há espaço para melhoria já que a maior parte dos nossos cursos tem conceito 4 (numa escala que vai até 5). Será feito um esforço de conscientização dos alunos para a importância do Exame Nacional de Desempenho dos Estudantes (ENADE) que, embora obrigatório para os formandos, não tem resultados individuais divulgados e nem sempre é realizado pelos alunos com o grau de envolvimento desejado.

Na Pós-Graduação, o Centro continua a manter mais de 1.200 alunos de Mestrado e Doutorado em 12 programas muito bem avaliados pela CAPES. Na última avaliação, referente ao triênio 2010-2012, dos 11 programas com Doutorado, dois receberam o conceito máximo 7, 4 receberam o conceito 6 e 4 programas receberam o conceito 5. Há um contínuo crescimento da produção acadêmica decorrente da pesquisa e mantém-se a excelência dos professores-pesquisadores do quadro principal do Centro, dos quais cerca de 60% são bolsistas de produtividade em pesquisa do CNPq. A renovação destes quadros, que garantem a excelência em pesquisa no CTC, está sendo levada a cabo com sucesso com a contratação de jovens professores-pesquisadores igualmente capazes e produtivos.

Os projetos de P, D&I junto à indústria e às agências fomento à pesquisa continuaram a crescer em 2013, fazendo com que mais da metade do orçamento da PUC-Rio seja hoje oriundo de fontes externas de financiamento de projetos de pesquisa, desenvolvimento e inovação. Em 2013 inauguramos o prédio do Núcleo Regional de Competência em Petróleo da PUC-Rio, parcialmente ocupado pelo Instituto TecGraf.

Dentre os principais os desafios para os próximos anos estão a manutenção da excelência na Pós-Graduação e a atualização de currículos e adoção de novas

tecnologias no ensino de Graduação. Em 2013 iniciativas importantes de implantação de ensino semipresencial em disciplinas do Ciclo Básico do CTC foram contempladas, mas estão ainda em estágio inicial. A internacionalização começa a se tornar realidade na Pós-Graduação com um quarto dos estudantes vindo de outros países, principalmente da América Latina, mas na Graduação os esforços e resultados são ainda incipientes.

Prof. Luiz Alencar Reis da Silva Mello
Decano do CTC

Departamento de Engenharia Civil – CIV

Rua Marquês de São Vicente, 225 | Edifício Cardeal Leme,
sala 301 – Gávea – CEP 22451-900 – Rio de Janeiro – RJ – Brasil
Telefones: 55 21 35271188 | 1189 | 1190 | Fax: 55 21 35271195
E-mail: civ-diretoria@puc-rio.br
Site: www.puc-rio.br/ensinopesq/ccg/eng_civil.html
Site: www.puc-rio.br/ensinopesq/ccpg/progciv.html
Site: www.civ.puc-rio.br

DIRETOR

Prof. Raul Rosas e Silva (até setembro)
E-mail: raul@puc-rio.br

Prof. Tácio Mauro Pereira de Campos (a partir de setembro)
Data de posse: 25/09/2013
Número da portaria: 32/2013

COORDENADORA DE GRADUAÇÃO

Profª. Michéle Dal Toé Casagrande (até setembro)
E-mail: michele_casagrande@puc-rio.br

Prof. Luiz Fernando Campos Ramos Martha (a partir de outubro)
E-mail: lfm@tecgraf.puc-rio.br
Data de posse: 01/10/2013
Número da portaria: 36/2013

COORDENADOR DE PÓS-GRADUAÇÃO

Prof. Ney Augusto Dumont (até setembro)
E-mail: dumont@puc-rio.br

Prof. Eurípedes do Amaral Vargas Junior (a partir de outubro)
E-mail: vargas@puc-rio.br
Data de posse: 01/10/2013
Número da portaria: 37/2013

EQUIPE DE SECRETARIA

Lenilson Oliveira Guimarães – Secretário
Maria de Fátima de Castro Dinoá – Assessora de Diretoria
Paula Enoy Nóbrega Teixeira – Secretária Executiva –
Pós-Graduação em Engenharia Urbana e Ambiental
Rita de Cássia do Nascimento Leite – Secretária Executiva –
Pós-Graduação em Engenharia Civil
Rafael da Silva Soares – Auxiliar de Administração

EQUIPE TÉCNICA

Laboratório de Euclides Domingues Moura Neto – Técnico Pleno
Estruturas Evandro de Souza Amorim – Técnico Pleno (até julho)
Haroldo Vieira Sales – Auxiliar de Laboratorista (até janeiro)

José Nilson de Melo – Supervisor de Laboratório
Rogério Ross da Fonseca Daniel – Técnico de Laboratório
(a partir de outubro)

Laboratório de Geotecnia Amaury Cardoso Fraga – Técnico de Laboratório de Pesquisa
Deivid dos Santos Ramos – Ferramenteiro (até fevereiro)
Josué Pereira Martins – Técnico de Laboratório de Pesquisa
Monica Priscilla Hernandez Moncada – Engenheiro Júnior
(até fevereiro)
Edson de Oliveira Silva – Engenheiro Júnior (a partir de julho)
Carlos Antonio de Castro dos Santos – Ferramenteiro
(a partir de outubro)

Laboratórios de Informática Carlos Marcel Alves de Carvalho – Analista de Suporte Sênior

COMISSÃO GERAL DO DEPARTAMENTO

Prof. Antonio Roberto Martins Barboza de Oliveira
Prof. Celso Romanel
Profa. Deane de Mesquita Roehl
Profa. Marta de Souza Lima Velasco
Profa. Michéle Dal Toé Casagrande
Prof. Paulo Batista Gonçalves
Prof. Raul Rosas e Silva (até setembro)
Prof. Tácio Mauro Pereira de Campos

COMISSÃO DE CARREIRA DOCENTE

Prof. Celso Romanel
Profa. Marta de Souza Lima Velasco (até setembro)
Prof. Raul Rosas e Silva (até setembro)
Prof. Sérgio Augusto Barreto da Fontoura (até setembro)
Prof. Tácio Mauro Pereira de Campos (a partir de outubro)
Prof. Ney Augusto Dumont (a partir de outubro)
Prof. Paulo Batista Gonçalves (a partir de outubro)

COMISSÃO DE BIBLIOTECA

Prof. Raul Rosas e Silva (até setembro)
Prof. Tácio Mauro Pereira de Campos
(a partir de outubro)

REPRESENTANTE PARA O PROGRAMA INSTITUCIONAL DE BOLSAS DE INICIAÇÃO CIENTÍFICA DO CNPq – PIBIC

Profa. Michéle Dal Toé Casagrande (até setembro)
Prof: Luiz Fernando Campos Ramos Martha
(a partir de outubro)

CORPO DOCENTE

- Quadro principal e eméritos*
- Prof. Celso Romanel
 - Prof. Deane de Mesquita Roehl
 - Prof. Elisa Dominguez Sotelino (a partir de julho)
 - Prof. Eurípedes do Amaral Vargas Júnior
 - Prof. Giuseppe Barbosa Guimarães
 - Prof. José Tavares Araruna Júnior
 - Prof. Khosrow Ghavami – Emérito
 - Prof. Luiz Fernando Campos Ramos Martha
 - Prof. Marta de Souza Lima Velasco
 - Prof. Michéle Dal Toé Casagrande
 - Prof. Ney Augusto Dumont
 - Prof. Paulo Batista Gonçalves
 - Prof. Pedricto Rocha Filho
 - Prof. Raul Rosas e Silva
 - Prof. Sebastião Arthur Lopes de Andrade (até maio)
 - Prof. Sérgio Augusto Barreto da Fontoura
 - Prof. Tácio Mauro Pereira de Campos
- Quadro complementar*
- Prof. Abelardo Borges Barreto Junior
 - Prof. Adrian Giassone
 - Prof. Aluísio Granato de Andrade
 - Prof. Ana Cristina Malheiros Gonçalves Carvalho
 - Prof. Andre Ribeiro de Oliveira
 - Prof. Antonio Roberto Martins Barboza de Oliveira
 - Prof. Ben-Hur de Albuquerque e Silva
 - Prof. Carlos Eden Sardenberg Mesquita
 - Prof. Christianne Arraes Maroun
 - Prof. Denise Maria Mano Pessoa
 - Prof. Edmar das Mercedes Penha
 - Prof. Eduardo Humberto Acha Navarro
 - Prof. Emanuel Fonseca da Costa
 - Prof. Ernani de Souza Costa
 - Prof. Fernanda de Andrade Salgado do Vabo
 - Prof. Geraldo Filizola
 - Prof. Hermes Gomes da Silva Filho
 - Prof. Jaqueline Passamani Zubelli Guimarães
 - Prof. João Queiroz Krauze
 - Prof. Joel Vieira Baptista Junior
 - Prof. Jorge Dias Lage
 - Prof. Jorge Lucas Ferreira
 - Prof. Marco Antonio Gomes Teixeira
 - Prof. Marli Souza Costa de Castro
 - Prof. Neise Ribeiro Vieira
 - Prof. Nival Nunes de Almeida
 - Prof. Rafael Silva Ribeiro
 - Prof. Raquel Quadros Velloso

Prof. Ricardo Yogui
Prof. Roberto Bentes de Carvalho
Prof. Roberto Werneck do Carmo
Prof. Robson Luiz Gaiofatto
Prof. Rogério Schiffer de Souza
Prof. Sebastião Arthur Lopes de Andrade (a partir de junho)
Prof. Thomas Adams
Prof. Vicente Garambone Filho
Prof. Vinicius de França Machado
Prof. Wilson Bucker Aguiar Junior

Professores Prof. Volodymyr Zozulyz, Centro Investigacion Yucatán, México
visitantes Prof. Thomaz Langembach, UFRJ, Brasil
Prof. Emil de Souza Sánchez Filho, UFF, Brasil
Prof. Timothy Jack Ross, University of New México, EUA

CURSOS OFERECIDOS

Graduação **Bacharelado em Engenharia Civil**

Iniciado em 1948

Avaliado pelo MEC com o conceito 4 para o ciclo avaliativo de 2010 a 2012

Engenharia Ambiental

Curso interdepartamental do CTC, iniciado em 2002

Avaliado pelo MEC com o conceito 4 para o ciclo avaliativo de 2010 a 2012

Coordenador Acadêmico em 2013: Prof. José Tavares Araruna Jr.

Curso de Arquitetura e Urbanismo

Curso intercentros da PUC-Rio, oferecido em conjunto pelo Departamento de Engenharia Civil – CTC e Departamento de Artes e Design – CTCH, iniciado em 2002

Avaliado pelo MEC com o conceito 3 para o ciclo avaliativo de 2010 a 2012

Coordenador Acadêmico: Prof. Fernando Betim Paes Leme (até maio); Profa. Maria Fernanda Campos Lemos (a partir de maio)

Curso de Engenharia do Petróleo

Curso interdepartamental do CTC, iniciado em 2005

Avaliado pelo MEC com o conceito 5 para o ciclo avaliativo de 2010 a 2012

Coordenador Acadêmico: Prof. Arthur Martins Barbosa Braga

Pós-Graduação **Mestrado acadêmico**, iniciado em 1965

Stricto Sensu **Doutorado**, iniciado em 1984

Mestrado e Doutorado em Engenharia Civil

Avaliados pela CAPES com conceito 6 para o triênio 2010/2012

Áreas de concentração:

I) Estruturas

Linhas de pesquisa

- Instabilidade e dinâmica de estruturas
- Estruturas de concreto armado e protendido
- Estruturas metálicas
- Computação gráfica aplicada
- Materiais não convencionais
- Métodos variacionais e de elementos de contorno
- Biomecânica
- Modelos constitutivos

II) Geotecnia

Linhas de pesquisa

- Geotecnia Ambiental
- Mecânica das rochas e Geologia de Engenharia
- Geomecânica do petróleo
- Geotecnia experimental
- Geomecânica computacional

Mestrado Profissional em Engenharia Urbana e Ambiental,
iniciado em 2009

Avaliado pela CAPES com conceito 3 para o triênio 2010/2012

Ao aluno que preencher satisfatoriamente os requisitos do programa será concedido o título de Mestrado em Engenharia Urbana e Ambiental (opção profissional) pela PUC-Rio e Master of Science pela Technische Universität Braunschweig da Alemanha.

Pós-Graduação **Especialização**
Lato Sensu - Engenharia do Petróleo

Extensão

- Perícia ambiental e suas áreas de atuação
- Mudanças climáticas e sustentabilidade
- Inferência estatística
- Engenharia legal, avaliações e perícias judiciais
- Obras públicas: planejamento e gestão
- Patologia de estruturas e edificações
- Alvenaria estrutural

GRUPOS DE PESQUISA CADASTRADOS NO CNPq

Aplicações de programação matemática em engenharia civil

Coordenadores: Profs. Eurípedes do Amaral Vargas Junior e Luiz Eloy Vaz

Ano de formação: 1986

Engenharia Biomecânica

Coordenadora: Profa. Djenane Cordeiro Pamplona

Ano de formação: 2010

Estruturas de Aço e Mistas

Coordenador: Prof. Sebastião Arthur Lopes de Andrade

Ano de formação: 1983

Geomecânica Computacional

Coordenador: Prof. Celso Romanel

Ano de formação: 1978

Geomecânica do Petróleo

Coordenadores: Profs. Sérgio Augusto Barreto da Fontoura e Nelson Inoue

Ano de formação: 1992

Geotecnia Ambiental

Coordenadores: Profs. Tácio Mauro Pereira de Campos e Eurípedes do Amaral

Vargas Junior | Ano de formação: 1986

Gestão Físico-Territorial-Ambiental de Municípios

Coordenador: Prof. Pedricto Rocha Filho

Ano de formação: 2011

Instabilidade e Dinâmica de Estruturas

Coordenadores: Profs. Raul Rosas e Silva e Paulo Batista Gonçalves

Ano de formação: 1993

Materiais Alternativos para Pavimentação e Engenharia Geotécnica

Coordenadora: Profa. Michéle Dal Toé Casagrande

Ano de formação: 2010

Materiais e Tecnologias Não Convencionais

Coordenador: Prof. Khosrow Ghavami

Ano de formação: 1979

Mecânica das Rochas e Modelagem em Engenharia Civil e Mineração

Coordenadores: Profs. Sérgio Augusto Barreto da Fontoura e Vivian Rodrigues

Marchesi | Ano de formação: 2010

Mecânica de Materiais e Estruturas Avançadas

Coordenadora: Profa. Deane de Mesquita Roehl

Ano de formação: 2004

Fonte: Cadastro de Grupos de Pesquisa do CNPq

CONVÊNIOS E PARCERIAS

PROENGE: Materiais não convencionais para uma engenharia sustentável – PUC-Rio, USP, UFpb, CEFET-MG e UFCG (Brasil)

Criação de uma rede que contribua para o fortalecimento e a ampliação de programas de Pós-Graduação *Stricto Sensu*, envolvendo diversas áreas de Engenharia, promovendo o intercâmbio de conhecimentos e o estabelecimento de parcerias, com fortalecimento da produção científica e da formação de pós-graduados, com base em projetos de pesquisas conjuntos nos temas de Desenvolvimento de Materiais e de Engenharia Sustentável. **Data de início: 2010**

PROENGE: Engenharia Biomecânica – Modelagem e caracterização de tecidos vivos (Brasil)

Programas Especiais – CPE da CAPES – Edital Pró-Engenharias nº 01/2007 (UFMG, UFSC, UFU, UFPR, UNESP, UFES e UFJF). **Data de início: 2007**

PROENGE: Caracterização, otimização e aplicação de novos materiais – PUC-Rio, COPPE / UFRJ, UFG e UnB (Brasil)

Projeto envolvendo a PUC-Rio, UFG, UnB e COPPE-UFRJ para desenvolvimento de pesquisas em novos materiais. **Data de início:** 2009

PROCAD: Comportamento de barragens – Projeto e instrumentação (Brasil)
Avaliações analíticas para previsão do desempenho de barragens com base em modelagens pelo método dos elementos finitos; previsão futura do comportamento com base na análise dos dados de instrumentação por meio de técnicas numéricas, como redes neurais, correlações estatísticas e modelos para séries temporais.
Data de início: 2007

PROCAD: Caracterização, otimização e aplicação de novos materiais em Engenharia Estrutural – PUC-Rio, UFG, UnB e COPPE / UFRJ (Brasil)
Desenvolvimento de pesquisas em novos materiais. **Data de início:** 2008

PROCAD: Avaliação de riscos em projetos geotécnicos – DEC / PUC-Rio e UFGO (Brasil)
Avaliação de riscos em projetos geotécnicos. **Data de início:** n.i.

PRONEX-Rio / FAPERJ: Geotecnia aplicada à previsão, avaliação, prevenção e remediação de problemas geo-Hidrambientais (Brasil)
Geotecnia aplicada à previsão, avaliação e prevenção de problemas geo-Hidroambientais. **Data de início:** 2010

FAPERJ – Avaliação do comportamento hidromecânico de solos não saturados submetidos a carregamentos cíclicos (Brasil)
O projeto P&D / CENPES-Petrobras, visa à metodologia para quantificação do risco associado a corridas para dutos em regiões serranas. **Data de início:** 2011

CAPES – PUC-Rio, McGill University (Brasil, Canadá)
Projeto Pesquisador Visitante Especial (PVE) do programa Ciências sem Fronteiras, para trazer o Prof. Patrick Selvadurai. **Data de início:** 2013

Estabilização de encostas e solo reforçado – Rede de pesquisas com a UFRJ, UnB, UFRGS, UFPE e USP (Brasil)
Estabilização de encostas e solo reforçado. Auxílio financeiro do Instituto Geotécnico de Reabilitação do Sistema Encosta-Planície. **Data de início:** 2009

CAPES / PNPd – Engenharia Civil: aspectos estruturais e geotécnicos (Brasil)
O projeto envolve estudos e modelagem de estruturas civis e geológicas, com considerações ambientais.
Envolvendo três bolsistas de Pós-Doutorado. **Data de início:** 2010

Infraestrutura para mobilização de cargas e análises e interpretação de dados para o LEM-DEC da PUC-Rio (Brasil)
Processo nº E-26/111.382/20101 – Projeto de infraestrutura do Laboratório de Estruturas e Materiais do Departamento de Engenharia Civil, com objetivo de aquisição de uma ponte rolante com talha elétrica e de uma empilhadeira elétrica para a mobilização de cargas no laboratório, aperfeiçoando as condições de segurança dos usuários e agilizando a mobilização de cargas e melhoria na infraestrutura computacional do LEM-DEC por meio da atualização dos computadores existentes e da aquisição de novos computadores. **Data de início:** 2011

FAPERJ: Capacitação do Laboratório de Geotecnia e Meio Ambiente da PUC-Rio (Brasil)
O presente projeto visa melhorar a infraestrutura do Laboratório de Geotecnia e Meio Ambiente (LGMA) da PUC-Rio. Pretende-se ampliar tanto as condições de

infraestrutura física quanto as de segurança, principalmente por meio da compra e instalação de diferentes equipamentos, instrumentos e insumos, e da execução de pequenos reparos nas instalações existentes. **Data de início:** 2012

FAPERJ: Avaliação de mecanismos de ruptura em encostas da região Serrana do Rio de Janeiro. PROJETO FAPERJ E-26/111.742/2011 (Apoio às instituições de ensino e pesquisa sediadas no Estado do Rio de Janeiro – 2011) (Brasil)
O projeto visa à avaliação de mecanismos de ruptura em encostas da região Serrana do Rio de Janeiro. **Data de início:** 2011

Convênio com a Technische Universität Braunschweig (Alemanha) – Curso de Engenharia Urbana e Ambiental (Brasil e Alemanha)
Envolve a participação de docentes da T.U. Braunschweig no Curso de Mestrado Profissional em Engenharia Urbana e Ambiental da PUC-Rio e confere dupla diplomação aos formandos em ambas as universidades (diplomas válidos no Brasil e na comunidade europeia). **Data de início:** 2009

PETROBRAS – Modelagem, simulação e visualização em Geociências do petróleo (Brasil)
Desenvolvimento de ambiente e ferramentas para integração de interpretação sísmica, modelagem geológica e modelagem geomecânica. **Data de início:** 2011

PETROBRAS – Atual MVGEO-Geomecânica Computacional (Brasil)
Nesse projeto são desenvolvidas metodologias para simulação, análise e projeto de poços e cavernas em rochas salinas. Forte ênfase é dada a modelos constitutivos, técnicas para melhorar os métodos de análise, em especial para grandes modelos. **Data de início:** 2011

PETROBRAS – Desenvolvimento de procedimentos numéricos e experimentais para análise e previsão do comportamento de reservatórios estruturalmente complexos (Brasil)
O projeto contempla o desenvolvimento e implementação de equipamentos e procedimentos analítico-numéricos e processos experimentais para a análise de comportamento de reservatórios estruturalmente complexos. **Data de início:** 2011

FINEP – Desenvolvimento de métodos e metodologias para avaliação de desempenho de tecnologias inovadoras no âmbito do sistema nacional de avaliação técnica (Brasil)
Desenvolvimento de métodos de ensaio e metodologias para avaliação de desempenho de tecnologias inovadoras no âmbito do sistema nacional de avaliação técnica- SINAT, com ênfase em durabilidade, vida útil e custos ao longo do ciclo de vida no segmento da habitação de interesse social, bem como estudos para identificação de gargalos e recomendações de aperfeiçoamento de normas técnicas de avaliação de desempenho de edifícios habitacionais. **Data de início:** 2011

PETROBRAS/IMPA/INPE/PUC Tecgraf/PUC-Rio – Modelagem e visualização em Engenharia e Geologia (Brasil)
O Laboratório TecGraf/PUC-Rio – Grupo de Tecnologia em Computação Gráfica – pertence ao Departamento de Informática da PUC-Rio, com parceria de outros departamentos da PUC-Rio e de outras instituições, tais como o IMPA e o INPE. O grupo atua no desenvolvimento, em cooperação com a PETROBRAS, desde 1987, de *softwares* técnico-científicos de visualização, modelagem e simulação aplicados a diversas áreas da indústria do petróleo. **Data de início:** 1990

FAPERJ – Equipamentos para análise dinâmica experimental e controle de estruturas. (Brasil)

Objetivos: n.i. Data de início: 2013

PETROBRAS – Projeto de gestão-físico-territorial-ambiental do Município de Maragogipe (BA) (Brasil)

O objeto do presente trabalho é o levantamento da legislação ambiental e urbanística que incide sobre o território do Município de Maragogipe. Data de início: 2011

Contribuição ao conhecimento e capacitação da CNEN para avaliação da metodologia de verificação do projeto das estruturas civis de instalações nucleares (Brasil)

Estudos avançados sobre estruturas de centrais nucleares. Contribuição à Comissão de Energia Nuclear para assuntos ligados a projeto estruturais de centrais nucleares. Data de início: 2013

PETROBRAS – Efeitos geomecânicos em reservatórios e rochas adjacentes causados pela produção – FASE II (Brasil)

Projeto consiste no desenvolvimento de ferramentas computacionais para avaliar o efeito da produção nas deformações no interior e nas rochas adjacentes ao reservatório e avaliar o potencial de reativação de falhas. Data de início: 2012

PETROBRAS – Modelo de simulação avançada de fenômenos de transporte e deposição em bacias sedimentares (Brasil)

Construção de um modelo computacional para a simulação de fenômenos de transporte e deposição em bacias sedimentares, que evoluirá paulatinamente em complexidade matemática, com a verificação da consistência física de cada etapa. Data de início: 2012

PETROBRAS – Análises numéricas em geomecânica de perfuração (Brasil)

Desenvolvimento e implementação de ferramentas computacionais com base em elementos finitos e elementos distintos em problemas de perfuração de poços de petróleo. Data de início: 2012

Baker Hughes – Modeling of evaporite drilling under high pressure (Brasil)

Análise de resultados do experimento de cortador simples em amostras de rochas utilizando o método dos elementos finitos e ensaios triaxiais.

Data de início: 2011

PETROBRAS – Folhelhos e hidráulica na perfuração (Brasil)

Este projeto tem por objetivo analisar o desempenho de fluidos de perfuração notadamente na interação com folhelhos, valores dinâmicos de pressão no anular do poço e capacidade de remoção dos cascalhos de perfuração. Equipamentos de ensaios de laboratório para a análise da interação fluido folhelho são desenvolvidos e o protocolo de ensaios é estabelecido. Simuladores computacionais para a análise do fluxo multi-fásico, transiente ao longo do anular, são desenvolvidos de modo a estimar as pressões durante a perfuração e a remoção dos cascalhos de perfuração. Data de início: 2011

PETROBRAS – Geomecânica de perfuração (Brasil)

Este projeto tem por objetivo desenvolver ferramentas computacionais para o projeto de poços de petróleo, notadamente para a avaliação da estabilidade do poço durante a perfuração, acompanhamento da perfuração em tempo real e estimativa das tensões *in situ* e das geopressões em bacias sedimentares brasileiras.

Data de início: 2011

Chevron do Brasil – Termo de cooperação – Primeiro aditivo CHEVRON (Brasil)
Aquisição de equipamentos para apoio ao Curso de Engenharia de Petróleo na
Graduação e concessão de bolsas para alunos de Iniciação Científica.
Data de início: 2011

Prêmios e Distinções Recebidos e Projetos Aprovados

O aluno de Mestrado em Geotecnia, Christian Elescano, foi selecionado como um dos três finalistas do Prêmio Plaxis de Dissertação de Mestrado com a pesquisa de Mestrado Numerical simulation of the compaction grouting technique applied to a loose soil deposit.

O Curso de Engenharia Civil recebeu a congratulação de quatro estrelas na seleção de Melhores Universidades 2013 do *Guia do estudante* da Editora Abril.

Resultado final da avaliação trienal 2013, feita pela CAPES, do período 2010/2012 dos cursos de Pós-Graduação:

- Engenharia Civil – Mestrado e Doutorado – Nota 6
- Engenharia Urbana e Ambiental – Mestrado Profissional – Nota 3

O Prof. Tácio Mauro P. de Campos e o ex-aluno do Curso de Mestrado em Engenharia Ambiental Fabrício Roberto Sena foram agraciados com o Prêmio Oscar Niemeyer de Trabalhos Científicos e Tecnológicos do CREA/RJ, para Dissertações de Mestrado, versão 2013, com o título Evolução da tecnologia móvel celular e o impacto nos resíduos de eletroeletrônicos.

O Prof. Luiz Fernando Martha foi contemplado pela FAPERJ com bolsa do edital Cientista do Nosso Estado.

A Profa. Michéle Dal Toé Casagrande foi contemplada pela FAPERJ com bolsa do edital Jovem Cientista do Nosso Estado.

A Profa. Michéle Dal Toé Casagrande e o ex-aluno do Curso de Mestrado em Geotecnia Gary Duran Ramirez foram agraciados com o Prêmio Oscar Niemeyer de Trabalhos Científicos e Tecnológicos do CREA/RJ, para Dissertações de Mestrado, versão 2013, com o título Estudo experimental de solos reforçados com borracha moída de pneus inservíveis.

Publicação do livro *Gerenciamento de resíduos na indústria de petróleo e gás*, pela Editora Elsevier, do Prof. José Tavares Araruna Júnior e de Patrícia Burlini, com base na dissertação desta defendida no Curso de Mestrado Profissional em Engenharia Urbana e Ambiental no ano de 2012.

Balanço do Ano

Em 2013 observou-se um aumento significativo do número de alunos de Mestrado e Doutorado em Engenharia Civil, nas áreas de Estruturas e Geotecnia, sendo mantido o nível de excelência. Na avaliação trienal da CAPES, relativa a

2010-2012, o Curso manteve-se entre os mais graduados, com a nota 6. O Curso de Mestrado Profissional em Engenharia Urbana e Ambiental continuou a ter alta procura por profissionais de diferentes áreas.

A participação de docentes em comitês da CAPES, CNPq e INEP (Professores Luiz Fernando Martha, Ney Augusto Dumont e Michéle Casagrande, respectivamente) e em coordenação da FAPERJ (Prof. Ney Augusto Dumont) demonstra a posição de destaque externo do Departamento de Engenharia Civil da PUC-Rio.

O quadro permanente de docentes mantém um alto índice de bolsistas de pesquisa do CNPq e de cientistas da FAPERJ, sendo que o Prof. Raul Rosas foi agraciado com a bolsa de Estudos Avançados da CNEN e os Professores Luiz Fernando Martha e Michéle Casagrande com bolsas de Cientista e Jovem Cientista do Nosso Estado (FAPERJ). Houve grande número de projetos patrocinados de pesquisa, com recursos vultosos destinados por instituições e empresas.

Prof. Tácio Mauro Pereira de Campos
Diretor do Departamento de Engenharia Civil

Todos os dados foram fornecidos pelo departamento ou extraídos do site do CNPq

Departamento de Engenharia de Materiais – DEMa

Rua Marquês de São Vicente, 225
Edifício Cardeal Leme, sala 501 – Gávea
CEP 22451-900 – Rio de Janeiro – RJ – Brasil
Telefones: 55 21 35271776 | 1233 | 1235 | Fax: 55 21 35271236
E-mail: dema@puc-rio.br
Site: www.puc-rio.br/ensinopesq/ccpg/progmet.html
Site: www.dema.puc-rio.br

DIRETOR

Prof. Roberto Ribeiro de Avillez
E-mail: avillez@puc-rio.br

COORDENADOR DE GRADUAÇÃO

Prof. Eduardo de Albuquerque Brocchi
E-mail: ebrocchi@puc-rio.br

COORDENADOR DE PÓS-GRADUAÇÃO

Prof. Francisco José Moura
E-mail: moura@puc-rio.br

EQUIPE DE SECRETARIA

Rosely de Castro Gonçalves
Leonardo José Rabello
Márcia de Souza Pradanoff
Carmem Lúcia Façanha Costa Câmara – Pós-Graduação

EQUIPE TÉCNICA

Asafe Bittencourt Cavalcanti
Carlos Augusto Ribeiro Queiroz
Heitor Nuss Guimarães
Marcos Henrique Pinho Mauricio
Raimundo Nonato Rodrigues Filho
Ronaldo Pedro da Silva
Vitor Hugo da Cunha

COMISSÃO GERAL DO DEPARTAMENTO

Prof. Eduardo de Albuquerque Brocchi
Prof. Sidnei Paciornik
Profa. Ivani de Souza Bott
Prof. Maurício Leonardo Torem
Prof. José Roberto Moraes d'Almeida
Prof. Marcos Venicius Soares Pereira
Prof. Luiz Alberto Cesar Teixeira

COMISSÃO DE CARREIRA DOCENTE

Prof. Roberto Ribeiro de Avillez
Prof. Eduardo de Albuquerque Brocchi
Prof. Maurício Leonardo Torem
Prof. Sidnei Paciornik – Suplente

COMISSÃO DE BIBLIOTECA

Prof. Roberto Ribeiro de Avillez
Prof. Francisco José Moura

COMISSÃO DO PROGRAMA INSTITUCIONAL DE BOLSAS DE INICIAÇÃO CIENTÍFICA DO CNPq – PIBIC

Prof. Marcos Venicius Soares Pereira
Prof. Eduardo de Albuquerque Brocchi

CORPO DOCENTE

Quadro principal e eméritos Prof. Eduardo de Albuquerque Brocchi
Prof. Fernando Cosme Rizzo Assunção
Prof. Francisco José Moura
Prof. Ivani de Souza Bott
Prof. José Carlos D'Abreu – Emérito
Prof. José Roberto Moraes d'Almeida
Prof. Luiz Alberto Cesar Teixeira
Prof. Marcos Venicius Soares Pereira
Prof. Mauricio Leonardo Torem
Prof. Raul Almeida Nunes
Prof. Roberto José de Carvalho
Prof. Roberto Ribeiro de Avillez
Prof. Rogerio Navarro Correia de Siqueira
Prof. Sidnei Paciornik

Quadro complementar Prof. Antonio Manuel F. dos S. Filho (até agosto)
Prof. Bojan Marinkovic

Professora visitante Profa. Lidija Mancic, Institute of Technical Sciences / Serbian Academy of Sciences and Arts, Belgrade, Servia

CURSOS OFERECIDOS

Pós-Graduação **Mestrado Acadêmico**, iniciado em 1971

Stricto Sensu **Doutorado**, iniciado em 1991

Mestrado e Doutorado em Engenharia de Materiais e de Processos Químicos e Metalúrgicos

Áreas de concentração:

I) Ciência e Engenharia de Materiais

Linhas de pesquisa

- Processamento e caracterização de materiais
- Desempenho e integridade de materiais
- Junção de materiais
- Transformação de fases
- Materiais nanoestruturados / Caracterização

II) Engenharia de Processos e Meio Ambiente

Linhas de pesquisa

- Tecnologia mineral
- Siderurgia
- Extração, síntese e processamento químico de materiais
- Tecnologias ambientais
- Materiais nanoestruturados / Síntese

Avaliados pela CAPES com conceito 5 para o triênio 2010/2012

GRUPOS DE PESQUISA CADASTRADOS NO CNPq

Comportamento Mecânico de Materiais

Coordenadores: Profs. Fathi Aref Ibrahim Darwish e Marcos Venicius Soares Pereira

Ano de formação: 2002

Difração e Reflexão de Raios-X

Coordenadores: Profs. Fernando Cosme Rizzo Assunção e Roberto Ribeiro de Avillez

Ano de formação: 1996

Engenharia Microestrutural

Coordenadora: Profa. Ivani de Souza Bott

Ano de formação: 1987

Extração Metálica e Processamento Químico de Materiais em Altas Temperaturas

Coordenadores: Profs. Francisco José Moura e Eduardo de Albuquerque Brocchi

Ano de formação: 1983

Grupo de Inovação e Gestão Ambiental

Coordenador: Prof. Raul Almeida Nunes

Ano de formação: 2008

Grupo de Tecnologia Mineral e Ambiental

Coordenadores: Profs. Mauricio Leonardo Torem e Gabriela Alejandra Huamán Pino

Ano de formação: 1975

Materiais Compósitos

Coordenador: Prof. José Roberto Moraes d'Almeida

Ano de formação: 1996

Materiais para Energia Sustentável

Coordenadores: Profs. Roberto Ribeiro de Avillez e Bojan Marinkovic

Ano de formação: 2011

Modelagem Ambiental

Coordenador: Prof. Roberto José de Carvalho

Ano de formação: 1996

Monitoramento Ambiental

Coordenador: Prof. Raul Almeida Nunes

Ano de formação: 1997

Obtenção de materiais nano-estruturados

Coordenador: Prof. Eduardo de Albuquerque Brocchi

Ano de formação: 2004

Obtenção de substâncias húmicas e utilização na remediação de solos e tratamento de efluentes

Coordenadores: Profs. Eduardo de Albuquerque Brocchi e Raul Almeida Nunes

Ano de formação: 2005

Processamento de Imagens e Microscopia Digital

Coordenadores: Profs. Sidnei Paciornik e Marcos Henrique de Pinho Maurício

Ano de formação: 1990

Transformação de Fases

Coordenadores: Profs. Fernando Cosme Rizzo Assunção e Roberto Ribeiro de Aviliez

Ano de formação: 1978

Tratamento de Águas e Efluentes Industriais

Coordenador: Prof. Luiz Alberto Cesar Teixeira

Ano de formação: 1982

Fonte: Cadastro de Grupos de Pesquisa do CNPq

CONVÊNIOS E PARCERIAS

Gerdau S. A. (Brasil)

Ensino e pesquisa. Data de início: 2006

Usiminas, Minas Gerais (Brasil)

Pesquisa e desenvolvimento. Data de início: 2008

ThiessenKrupp Steel (Brasil / Alemanha)

Ensino e pesquisa. Data de início: 2008

Centro de Gestão e Estudos Estratégicos – CGEE (Brasil)

Pesquisa e desenvolvimento. Data de início: 2007

Molymet, Molibdenos y Metales S.A. (Peru)

Desenvolvimento de tecnologia. Data de início: 2009

Giro Metais, São Paulo (Brasil)

Pesquisa e desenvolvimento. Data de início: 2008

Vale (Brasil)

Ensino e pesquisa. Data de início: 2008

Samarco Mineração, Minas Gerais (Brasil)

Pesquisa e desenvolvimento. Data de início: 2006

Petrobras (Brasil)

Pesquisa e desenvolvimento. Data de início: diversas

Inter-American Collaboration on Negative Thermal Expansion Materials, Natural Sciences and Engineering Research Council (Canadá)

Pesquisa e desenvolvimento. Data de início: 2008

Universidade Federal do Rio Grande do Sul – UFRGS (Brasil)

Pesquisa e desenvolvimento. Data de início: 2011

Universidad de Chile (Chile)

Pesquisa e desenvolvimento. Data de início: 2010

Pontificia Universidad Catolica del Peru – PUCP (Peru)

Pesquisa e desenvolvimento. Data de início: 2011

Universidad Nacional de San Luis – UNSL (Argentina)

Pesquisa e desenvolvimento. Data de início: 2001

Universidad Central Marta Abreu de las Villas – UCLV (Cuba)

Ensino e pesquisa. Data de início: 2007

Balanço do Ano

O destaque neste ano foi na área de Recursos Humanos com a contratação do Professor Rogério Siqueira para o quadro principal e da Professora Ana Rosa Martins para o quadro suplementar, ambos na área de Engenharia de Processos e Meio Ambiente, e a aprovação da mudança do quadro complementar para o principal do Professor Bojan Marinkovic, na área de Ciência e Engenharia de Materiais. Estas contratações foram as primeiras depois de mais de dez anos e foram muito importantes no fortalecimento da pesquisa desenvolvida em síntese química de novos materiais. Dois funcionários técnicos saíram e foi realizada a contratação de um técnico de nível médio para o Laboratório de Metalografia e Tratamentos Térmicos.

Foi um ano especial na atualização do Laboratório de Difração de Raios-X com a montagem e o comissionamento de três equipamentos de grande porte: dois difratômetros de raios-X e um equipamento de espalhamento de raios-X. Estes equipamentos envolveram quatro projetos distintos, comandados por três Professores do departamento, F. Rizzo, B. Marinkovic e R. de Avillez, e uma Professora do CETUC, P. Lustoza. Um microscópio eletrônico de varredura de pequeno porte (de bancada) foi também adquirido para acompanhar as sínteses realizadas pelo grupo de Engenharia de Processos e Meio Ambiente.

O Departamento possui forte atuação em pesquisa e pós-graduação, com boa visibilidade no Brasil e no exterior. Sua produção acadêmica foi bastante consistente e está pronto para ampliar sua área de atuação.

Prof. Roberto Ribeiro de Avillez

Diretor do Departamento de Engenharia de Materiais

Todos os dados foram fornecidos pelo departamento ou extraídos do site do CNPq

Departamento de Engenharia Elétrica – ELE

Rua Marquês de São Vicente, 225 | Edifício Cardeal Leme,
sala 401 – Gávea – CEP 22451-900 – Rio de Janeiro – RJ – Brasil
Telefones: 55 21 35271203 | 1204 | 1202 (Pós-Graduação)
Fax: 55 21 35271232 | E-mails: graduacao@ele.puc-rio.br;
pos@ele.puc-rio.br | Site: www.ele.puc-rio.br
Site: www.puc-rio.br/ensinopesq/ccg/eng_eletrica.html
Site: www.puc-rio.br/ensinopesq/ccpg/progele.html

CTC

DIRETORA

Profa. Marley Maria Bernardes Rebuszi Vellasco
E-mail: marley@ele.puc-rio.br

COORDENADORA DE GRADUAÇÃO

Profa. Ana Maria Beltran Pavani
E-mail: apavani@lambda.ele.puc-rio.br

COORDENADOR DE PÓS-GRADUAÇÃO

Prof. Ricardo Bernardo Prada
E-mail: prada@ele.puc-rio.br

EQUIPE DE SECRETARIA

Márcia Brum Guerra Gomes
Mara Jane Martins dos Santos Silva
Maria Alcina Portes – Pós-Graduação

EQUIPE TÉCNICA

Carlos Afonso Pacheco Campos
Danilo Ferreira da Silva
Evandro Costa dos Reis
Isnarde Antonio Ernesto
Luis Fernando Vieira Gomes
Manuel Ramos Martins

COMISSÃO GERAL DO DEPARTAMENTO

Profa. Ana Maria Beltran Pavani
Prof. Cristiano Augusto Coelho Fernandes
Profa. Marley Maria Bernardes Rebuszi Vellasco
Prof. Moises Henrique Szwarcman
Prof. Ricardo Bernardo Prada
Prof. Ricardo Tanscheit

COMISSÃO DE CARREIRA DOCENTE

Prof. Alexandre Street Aguiar
Prof. Álvaro de Lima Veiga Filho

Prof. Carlos Silva Kubrusly
Prof. Cristiano Augusto Coelho Fernandes
Profa. Marley Maria Bernardes Rebuzzi Vellasco

REPRESENTANTE PARA O PROGRAMA INSTITUCIONAL DE BOLSAS DE INICIAÇÃO CIENTÍFICA DO CNPq – PIBIC

Profa. Ana Maria Beltran Pavani

CORPO DOCENTE

Quadro Principal e Eméritos Prof. Alexandre Street de Aguiar
Prof. Álvaro de Lima Veiga Filho
Profa. Ana Maria Beltran Pavani
Prof. Carlos Silva Kubrusly
Prof. Cristiano Augusto Coelho Fernandes
Prof. Delberis Araujo Lima
Prof. Eduardo Jose Siqueira Pires de Souza
Prof. Marco Aurélio Cavalcanti Pacheco
Profa. Marley Maria Bernardes Rebuzzi Vellasco
Prof. Mauro Schwanke da Silva
Prof. Moises Henrique Szwarcman
Prof. Pe. Pedro Magalhães Guimarães Ferreira S.J. – Emérito
Prof. Raul Queiroz Feitosa
Prof. Reinaldo Castro Souza
Prof. Ricardo Bernardo Prada
Prof. Ricardo Tanscheit

Quadro Complementar Prof. David Martins Vieira
Prof. Luiz Antonio Pereira de Gusmão
Prof. Marco Antonio Guimarães Dias

CURSOS OFERECIDOS

Graduação **Bacharelado em Engenharia Elétrica**
Iniciado em 1948
Avaliado pelo MEC com o conceito 4 para o ciclo avaliativo de 2010 a 2012
O Departamento de Engenharia Elétrica é corresponsável com o Departamento de Engenharia Mecânica pelo Bacharelado em Engenharia de Controle e Automação, e com o Departamento de Informática pelo Bacharelado em Engenharia de Computação.

Pós-Graduação **Mestrado Acadêmico**, iniciado em 1963
Stricto Sensu **Doutorado**, iniciado em 1981

Mestrado e Doutorado em Engenharia Elétrica

Áreas de concentração:

I) Eletromagnetismo Aplicado

Linhas de pesquisa

- Antenas
- Rádio propagação (rádio meteorologia, comunicações celulares e via satélite, sistemas rádio digitais)
- Microondas e Sistemas de comunicações ópticas
- Optoeletrônica e instrumentação

II) Métodos de Apoio à Decisão

Linhas de pesquisa

- Otimização: programação estocástica, programação linear, programação inteira, programação dinâmica. Aplicações: energia, otimização de carteiras; alocação dinâmica de recursos; gestão de ativos e passivos.
- Modelos Estatísticos Lineares e Não Lineares: processos estocásticos, modelos de séries temporais e econométricos, modelos em espaço de estado. Aplicações: energia, economia e finanças, seguros e *commodities*.
- Inteligência Computacional: redes neurais, lógica *fuzzy*, computação evolucionária, sistemas híbridos inteligentes. Aplicações: mineração de dados, controle, energia, finanças, biologia computacional.

III) Nanotecnologia

Linhas de pesquisa

- Computação Quântica e Reversível: qubits, algoritmos quânticos, transformada de Fourier quântica, portas quânticas universais, criptografia quântica e entropia de Von Neumann, entre outras.
- Nanotecnologia Computacional: métodos de apoio à decisão na inferência de propriedades e síntese de componentes em escala nanométrica.
- Nanodispositivos e Nanomateriais: dispositivos optoeletrônicos (detectores, lasers etc), sensores, células combustíveis e novos materiais, entre outras.
- Nanoeletrônica: eletrônica molecular, dispositivos eletrônicos à base de carbono (nanotubos, grafenos e fulerenos), novas alternativas de arquiteturas (QCA, cross-bars etc), dispositivos luminosos (OLEDs), memórias, entre outras.

IV) Processamento de Imagem, Automação e Robótica

Linhas de pesquisa

- Análise de Imagens: Processamento e Interpretação de Imagens, Visão Computacional. Aplicações: Sensoriamento Remoto, Imagens Médicas, Visão Robótica, Biometria.
- Robótica Móvel: autônoma e controlada remotamente; virtual e real. Aplicações: futebol de robôs, controle em ambientes colaborativos e competitivos.

V) Sistemas de Comunicações

Linhas de pesquisa

- Sistemas de Transmissão Digital
- Sistemas de Comunicações Móveis Celulares
- Sistemas de Comunicações via Satélite
- Redes de Comunicações

VI) Sistemas de Energia Elétrica

Linhas de pesquisa

- Gestão Econômica e Financeira: serviços ancilares à operação, expansão do suporte de potência reativa, reserva de geração, uso da rede de transmissão e distribuição; estratégias ótimas, análise de risco e comercialização de energia; eficiência energética.
- Planejamento e Operação: segurança; estabilidade de tensão; previsão de carga e aflúências; programação da geração e reserva; geração distribuída.

Avaliados pela CAPES com conceito 6 para o triênio 2010/2012

Pós-Graduação **Especialização**

Lato Sensu - BI-MASTER: Business Intelligence Master – Sistemas Inteligentes de Apoio à Decisão em Negócios (360 horas)

GRUPOS DE PESQUISA CADASTRADOS NO CNPq

Análise de Sistemas de Potência

Coordenador: Prof. Ricardo Bernardo Prada

Ano de formação: 1979

Cultura, Tecnologia e Serviços

Coordenadora: Profa. Ana Maria Beltran Pavani

Ano de formação: 2004

E-learning e o Ensino de Engenharia e de Ciência

Coordenadora: Profa. Ana Maria Beltran Pavani

Ano de formação: 2002

Inteligência Computacional Aplicada

Coordenadores: Profs. Marco Aurélio Cavalcanti Pacheco e Marley Maria Bernardes

Rebuzzi Vellasco | Ano de formação: 1993

LVC

Coordenadores: Profs. Raul Queiroz Feitosa e Gilson Alexandre Ostwald Pedro da

Costa | Ano de formação: 2008

Modelagem Estatística e de Séries Temporais; Aplicações na Área de Energia

Coordenador: Prof. Reinaldo Castro Souza

Ano de formação: 1997

Fonte: Cadastro de Grupos de Pesquisa do CNPq

CONVÊNIOS E PARCERIAS

Universidade Federal do Rio de Janeiro – UFRJ, Instituto de Física

Pesquisas cooperativas em informação quântica, com apoio do CNPq – INCT.

Data de início: n.i.

Universidade Federal de Minas Gerais – UFMG, Departamento de Física (Brasil)

Pesquisa na área de materiais semicondutores e dispositivos optoeletrônicos. Projetos em parceria: Fundo Verde Amarelo, CNPq, Pró-defesa, CAPES e CT-Aeronáutica, FINEP.

Data de início: n.i.

Universidade Federal de Minas Gerais – UFMG (Brasil)

Colaboração em atividades de P&D na área de eletromagnetismo aplicado, com a participação de professores e alunos de PG na execução conjunta de projetos FINEP para o Sistema Brasileiro de TV Digital e o CT-Info. Inclui projeto PROCAD e programa RH-TVD da CAPES. **Data de início:** n.i.

Universidade Federal do Pará – UFPA (Brasil)

Colaboração em atividades de P&D na área de eletromagnetismo aplicado, com a participação de professores e alunos de PG na execução conjunta de projetos FINEP para o Sistema Brasileiro de TV Digital e o CT-Info. Inclui projeto no programa RH-TVD da CAPES. **Data de início:** n.i.

Universidade Federal do Rio Grande do Norte – UFRN (Brasil)

Colaboração em atividades de P&D na área de eletromagnetismo aplicado, com a participação de professores e alunos de PG na execução conjunta de projetos FINEP para o Sistema Brasileiro de TV Digital e o CT-Info. **Data de início:** n.i.

Universidade Federal do Tocantins – UFT (Brasil)

Colaboração em atividades de P&D na área de eletromagnetismo aplicado, com a participação de professores e alunos de PG na execução conjunta de projetos. **Data de início:** n.i.

Universidade Federal do Rio Grande do Norte – UFRN, Universidade Federal do Pará – UFPA e Universidade Federal de Minas Gerais – UFMG (Brasil)

Colaboração em atividades de P&D na área de eletromagnetismo aplicado, com a participação de professores e alunos de PG no INCT em Comunicações Sem Fio. **Data de início:** n.i.

Instituto Nacional de Metrologia, Qualidade e Tecnologia – INMETRO (Brasil)

Colaboração em atividades de P&D na área de eletromagnetismo aplicado, com a participação de professores e alunos de PG na execução conjunta de dois projetos FINEP nos temas Metrologia de telecomunicações e Rádio cognitivo. **Data de início:** n.i.

Instituto Alberto Luiz Coimbra de Pós-Graduação e Pesquisa de Engenharia – COPPE / UFRJ, Instituto Militar de Engenharia – IME, Universidade Federal Fluminense – UFF e Universidade Católica de Petrópolis – UCP (Brasil)

Intercâmbio de estudantes de Pós-Graduação e formação de pessoal docente, bem como na realização de pesquisas conjuntas. **Data de início:** n.i.

University of California in Los Angeles (EUA)

Departamento de Engenharia Elétrica, na área de Wavelets in Hilbert Space e Semi-grupos de Operadores. **Data de início:** n.i.

Mexican Petroleum Institute, Research Program on Applied Mathematics and Computing (México)

Projeto de colaboração intitulado *Methods and Techniques of Computational Intelligence and Data Mining for Decision Making in Exploitation of Mature Fields*, patrocinado SENER-CONACYT. **Data de início:** n.i.

Teknische Universität Braunschweig, Braunschweig, Alemanha, Convênio UNIBRAL (Alemanha)

Financiamento de bolsas pela CAPES / DAAD para alunos em programa de duplo diploma e intercâmbio (Graduação e Pós-Graduação). **Data de início:** n.i.

INPE, Divisão de Processamento de Imagens e Divisão de Sensoriamento Remoto (Brasil)

Participação conjunta de professores e pesquisadores na execução do projeto InterIMAGE financiado pela FINEP e voltado para a Análise de Imagens de Sensores Remotos.

Data de início: n.i.

Universidade de Pavia, Itália, Departamento de Eletrônica (Itália)

Participação conjunta de professores e pesquisadores na execução do projeto TOLOMEIO financiado pela União Europeia e direcionado para a Análise de Imagens de Sensores Remotos. Data de início: n.i.

Universidade de Hannover, Instituto de Engenharia Elétrica e Tecnologia e Instituto de Fotogrametria e Geoinformação (Alemanha)

Participação conjunta de professores e pesquisadores na execução do projeto TOLOMEIO financiado pela União Europeia e orientado para a Análise de Imagens de Sensores Remotos. Data de início: n.i.

Convênio BRAFITEC (Brasil)

Financiamento de bolsas pela CAPES para alunos em programa de duplo diploma e intercâmbio (Graduação) em parceria com a UFRGS e as escolas do Grupo Paristech (ENST Paris e Bretanha, Ecole des Mines, ESPCI, Polytechnique).

Data de início: 2011

Balanço do Ano

Na Graduação destacam-se:

- O envolvimento dos docentes em atividades de Iniciação, tanto Científica quanto Tecnológica, é representado pelos números de orientações. Do Programa Institucional com o CNPq há 3 orientações de bolsas PIBITI e 5 de PIBIC. Orientações de Iniciações por bolsas obtidas por projetos individuais dos professores: no levantamento realizado no primeiro semestre havia 5 bolsas da Petrobras e 3 da FAPERJ.

- Durante o mês de julho e no início de agosto, alunos e professores do Curso de Graduação da Texas A&M University estiveram no Departamento e alunos de Graduação da PUC-Rio participaram de classes e atividades complementares com os alunos da TAMU.

A publicação digital e *on-line* dos projetos finais teve continuidade, consolidando a prática.

Com relação às atividades de Pós-Graduação:

- O Departamento continuou buscando a consolidação de um modelo de excelência acadêmica em vistas da realidade brasileira. Destaca-se o evento realizado em 18/10/2013 para celebrar os 50 anos do Programa de Pós-Graduação em Engenharia Elétrica, primeiro programa de Pós da PUC-Rio.

- A qualificação e a notoriedade do corpo docente manifestaram-se na participação ativa em sociedades científicas e associações, em comissões e comitês de diversos órgãos e agências, em nível nacional e internacional.

- O nível de excelência da pesquisa desenvolvida na Pós foi verificado pela divulgação dos resultados em meios importantes em suas áreas de atuação, assim como do suporte dos órgãos de fomento à pesquisa a um bom número de docentes via a concessão e/ou manutenção do apoio em bases individuais ou integradas.

- Quanto à participação do alunado, os indicadores revelam um considerável aumento no número de bolsistas de IC no Departamento, além de um aumento no percentual de discentes autores de artigos científicos, em todas as suas formas de expressão.

- Continuou intensa a participação de docentes, pesquisadores e alunos de Graduação e Pós em projetos patrocinados por empresas estatais e privadas, aliando academia e produção aplicada sustentadas, com inegáveis benefícios para a formação de recursos humanos qualificados e versáteis.

Todos esses itens resultaram na excelente avaliação do Programa pela CAPES, quando mantivemos a nota 6, comprovando o compromisso continuado do Departamento na atuação interdisciplinar e atual, dirigida à realização de atividades de P&D de excelência, aliada à formação de recursos humanos de alto nível.

Profa. Marley Maria Bernardes Rebuszi Vellasco
Diretora do Departamento de Engenharia Elétrica

Todos os dados foram fornecidos pelo departamento ou extraídos do site do CNPq

Departamento de Engenharia Industrial – IND

Rua Marquês de São Vicente, 225 | Edifício Cardeal Leme,
sala 950 – Gávea – CEP 22451-900 – Rio de Janeiro – RJ – Brasil
Telefones: 55 21 35271284 | 1285 | 1287 | 1289 | 1286 (Pós-Graduação)
Fax: 55 21 35271288 | E-mails: secretaria-dei@puc-rio.br;
spgrad-dei@puc-rio.br; sgrad-dei@puc-rio.br
Site: www.puc-rio.br/ensinopesq/ccg/eng_producao.html
Site: www.puc-rio.br/ensinopesq/ccpg/progpro.html
Site: www.ind.puc-rio.br

DIRETOR

Prof. Luiz Felipe Roris Rodriguez Scavarda do Carmo
E-mail: lf.scavarda@puc-rio.br

COORDENADORA DE GRADUAÇÃO

Profa. Flávia Cesar Teixeira Mendes
E-mail: fctmendes@puc-rio.br

COORDENADOR DE PÓS-GRADUAÇÃO

Prof. Paulo Roberto Tavares Dalcol

COORDENADOR DE EXTENSÃO

Prof. Carlos Patrício Mercado Samanez
E-mail: cps@puc-rio.br

COORDENADOR DO MESTRADO PROFISSIONAL EM LOGÍSTICA

Prof. José Eugenio Leal
E-mail: jel@puc-rio.br

EQUIPE DE SECRETARIA

Celi Bernardo
Fernanda Lopes de Frias
Gilvan de Souza do Nascimento
Isabel Regina Finoti Lourenço
Claudia Guimarães Teti

EQUIPE TÉCNICA

Eduardo Henrique de Sousa Salvino

COMISSÃO GERAL DO DEPARTAMENTO

Prof. Antônio Fernando de Castro Vieira
Prof. Carlos Patrício Mercado Samanez – Suplente
Prof. Eugenio Kahn Epprecht
Profa. Fernanda Maria Pereira Raupp
Profa. Flávia Cesar Teixeira Mendes

Prof. José Eugenio Leal – Suplente
Prof. Luiz Felipe Roris Rodriguez Scavarda do Carmo
Prof. Nelio Domingues Pizzolato
Prof. Paulo Roberto Tavares Dalcol
Prof. Silvio Hamacher

COMISSÃO DE CARREIRA DOCENTE

Prof. Eugenio Kahn Epprecht
Prof. Luiz Felipe Roris Rodriguez Scavarda do Carmo
Prof. Paulo Roberto Tavares Dalcol
Prof. Silvio Hamacher

COMISSÃO DO PROGRAMA INSTITUCIONAL DE BOLSAS DE INICIAÇÃO CIENTÍFICA DO CNPq – PIBIC

Profa. Flávia Cesar Teixeira Mendes
Prof. Luiz Felipe Roris Rodriguez Scavarda do Carmo

CORPO DOCENTE

Quadro Principal e Eméritos Prof. Adriana Leiras
Prof. Antônio Fernando de Castro Vieira
Prof. Carlos Patrício Mercado Samanez
Prof. Eugenio Kahn Epprecht
Prof. Fabricio Carlos Pinheiro de Oliveira
Profa. Fernanda Maria Pereira Raupp
Prof. Hugo Miguel Varela Repolho
Prof. José Eugenio Leal
Prof. José Paulo Teixeira
Prof. Luiz Felipe Roris Rodriguez Scavarda do Carmo
Prof. Nelio Domingues Pizzolato
Prof. Paulo Roberto Tavares Dalcol
Prof. Silvio Hamacher

Quadro Complementar Prof. Fabio Rodrigo Siqueira Batista
Prof. Fernando Antonio Lucena Aiube
Prof. Fernando Henrique da Silveira Neto
Profa. Flávia Cesar Teixeira Mendes
Prof. Gustavo Costa Gomes Moreira
Prof. Gustavo Miranda Araújo
Prof. Lincoln Wolf de Almeida Neves
Prof. Luiz Henrique Abreu Dal Bello
Prof. Marco Antônio Guimarães Dias
Prof. Marco Aurélio Fagundes Albernaz
Profa. Maria Magdalena Lyra da Silva
Prof. Mario Antonio Pinheiro Bitencourt
Prof. Paulo Soares Alves Cunha
Prof. Renato de Viveiros Lima
Prof. Roberto Peixoto Nogueira

Prof. Rogério de Gusmão Pinto Lopes
Prof. Rogério Odivan Brito Serrão
Profa. Thais Helena de Lima Nunes
Profa. Venétia Maria Corrêa Santos

Professores Prof. Bernd Hellingrath, Univ. de Münster, Alemanha
Visitantes Prof. Francisco José Aparisi García, Univ. Politécnica de Valência, Espanha
Prof. Roberto Antonio Martins, Univ. Federal de São Carlos, Brasil
Prof. Rui Soucasaux Sousa, Universidade Católica do Porto, Portugal

CURSOS OFERECIDOS

Graduação **Bacharelado em Engenharia de Produção**

Iniciado em 2000

Avaliado pelo MEC com o conceito 3 para o ciclo avaliativo de 2010 a 2012

Pós-Graduação **Mestrado acadêmico**, iniciado em 1967

Stricto Sensu **Doutorado**, iniciado em 1993

Mestrado e Doutorado em Engenharia de Produção

Áreas de Concentração:

I) Gerência de Produção

Linhas de pesquisa:

- Gerência de operações
- Planejamento e organização de sistemas produtivos
- Engenharia da qualidade

II) Finanças e Análise de Investimentos

Linhas de pesquisa:

- Finanças corporativas
- Mercado de capitais
- Transporte e Logística

III) Transporte e Logística

- Sistemas de transporte
- Sistemas logísticos

Avaliados pela CAPES com conceito 5 para o triênio 2010/2012

Mestrado profissional em Logística, iniciado em 2001

Avaliado pela CAPES com conceito 5 para o triênio 2010/2012

Pós-Graduação **Especialização**

Lato Sensu - Especialização a Distância em Gestão de Qualidade, Segurança, Meio Ambiente e Saúde – QSMS.

Extensão

- Acreditação de operadoras de planos de saúde (Resolução ANS 277)

- Finanças pessoais: conceitos e aplicações para o sucesso financeiro
- Formação de avaliadores de operadoras de planos de saúde
- Gestão de investimentos financeiros
- Gestão de processos
- Gestão de processos de negócios
- Gestão de projetos e negociação
- Mapeamento e gerenciamento ativos intangíveis – para agregar valor às organizações
- Matemática financeira com aplicações à análise de investimentos
- Planejamento estratégico
- Valuation: nível básico – introdução teórica
- Valuation: nível intermediário – caso prático – introdução teórica
- Valuation: um caso prático de avaliação de empresas e projetos

GRUPOS DE PESQUISA CADASTRADOS NO CNPq

ECOMQI – Metrologia para o desenvolvimento sustentável

Coordenadores: Profs. Fabricio Casarejos Lopes Luiz e Mauricio Nogueira Frota

Ano de formação: 2010

Engenharia da Qualidade

Coordenador: Prof. Eugenio Kahn Epprecht

Ano de formação: 2006

Ergonomia e Usabilidade de Produtos, de Processos, de Informação e da Interação Humano-Computador

Coordenadora: Profa. Anamaria de Moraes

Ano de formação: 1997

Otimização Determinística e Estocástica na Cadeia do Petróleo

Coordenadores: Profs. Fabricio Oliveira e Silvio Hamacher

Ano de formação: 2013

Sistemas de Produção

Coordenador: Prof. Nelio Domingues Pizzolato

Ano de formação: 2006

Transportes e Logística

Coordenadores: Profs. José Eugenio Leal e Silvio Hamacher

Ano de formação: 1993

Fonte: Cadastro de Grupos de Pesquisa do CNPq

CONVÊNIOS E PARCERIAS

Convênio Fundação Homem do Mar (Brasil)

Curso de Especialização a Distância em Qualidade, Segurança, Meio Ambiente e Saúde. Data de início: 2011

Cooperação internacional entre a PUC-Rio, a Stockholm University e a Royal Institute of Technology (Brasil e Suécia)

Intercâmbio de estudantes de Pós-Graduação, eventos científicos, conferências e seminários, orientação e coorientação de teses e dissertações, participação de defesas de teses e dissertações, material bibliográfico. (Brasil e Suécia) **Data de início:** 2008

Termo Aditivo de Cooperação de Dupla Diplomação entre a PUC-Rio e a PUC-Peru (Brasil e Peru)

Programa de Dupla Diplomação em Engenharia Industrial. **Data de início:** 2011

Convênio entre a PUC-Rio e a Elogroup Desenvolvimento e Consultoria Ltda. (Brasil)

O presente convênio tem por objetivo a cooperação técnica e científica, mútua, para a oferta, divulgação e realização dos cursos de extensão, denominados Gestão de Processos de Negócio e Gestão de Processos, ambos ministrados nas unidades da PUC-Rio. **Data de início:** 2011

Prêmios e Distinções Recebidos e Projetos Aprovados

O aluno Tiago Andrade recebeu o Prêmio de Iniciação Científica pelo Melhor Trabalho de Iniciação Científica apresentado no XLV SBPO / SOBRAPO.

Balanço do Ano

O Departamento de Engenharia Industrial teve um ano muito bom em 2013. O seu planejamento de renovação de quadros continuou com a contratação de mais três novos doutores para compor seu quadro principal de professores. Três professores deixaram o quadro principal em dezembro de 2013.

O Programa de Pós-Graduação em Engenharia de Produção obteve a nota cinco pela CAPES, figurando assim entre um dos melhores do Brasil. A Graduação em Engenharia de Produção também obteve um bom desempenho, com destaque para a nota cinco estrelas no *Guia do estudante*.

O número de projetos patrocinados por agências de fomento à pesquisa e pela indústria continua aumentando, assim como o número de publicações científicas qualificadas em periódicos internacionais. O site do Departamento foi renovado, incorporando novas informações e um novo *template*.

Prof. Luiz Felipe Roris Rodriguez Scavarda do Carmo
Diretor do Departamento de Engenharia Industrial

Todos os dados foram fornecidos pelo departamento ou extraídos do site do CNPq

Departamento de Engenharia Mecânica – MEC

Rua Marquês de São Vicente, 225 | Edifício Cardeal Leme,
sala 101 – Gávea – CEP 22451-900 – Rio de Janeiro – RJ – Brasil
Telefones: 55 21 35271162 | 1639 | 1164 (Pós-Graduação)
Fax: 55 21 35271165 | E-mail: gradmec@puc-rio.br, pgmec@puc-rio.br
Site: www.puc-rio.br/ensinopesq/ccg/eng_mecanica.html
Site: www.puc-rio.br/ensinopesq/ccpg/progmecc.html
Site: www.mec.puc-rio.br

DIRETOR

Prof. Carlos Valois Maciel Braga
E-mail: valois@puc-rio.br

COORDENADOR DE GRADUAÇÃO

Prof. Marcelo de Andrade Dreux
E-mail: dreux@puc-rio.br

COORDENADORA DE PÓS-GRADUAÇÃO

Profa. Mônica Feijó Naccache
E-mail: naccache@puc-rio.br

EQUIPE DE SECRETARIA

Carlucio Souza Dias dos Santos
Fábio Soares de Mesquita
Flávia Rocha Souza
Roberta Alexandre Barbosa
Rosely Ribeiro de Almeida Marins

EQUIPE TÉCNICA

Leninaldo Severino da Silva
Márcia Cerqueira de Magalhães
Wagner Epifânio da Cruz

COMISSÃO GERAL DO DEPARTAMENTO

Prof. Carlos Valois Maciel Braga
Prof. Arthur Martins Barbosa Braga
Profa. Angela Ourivio Nieckele
Prof. José Luiz de França Freire
Prof. Luis Fernando Alzuguir Azevedo
Prof. Marcelo de Andrade Dreux
Prof. Marco Antonio Meggiolaro
Profa. Mônica Feijó Naccache
Prof. Marcio da Silveira Carvalho – Suplente

COMISSÃO DE CARREIRA DOCENTE

Prof. José Luiz de França Freire

Prof. Luis Fernando Alzuguir Azevedo
Prof. Márcio da Silveira Carvalho

REPRESENTANTE PARA O PROGRAMA INSTITUCIONAL DE BOLSAS DE INICIAÇÃO CIENTÍFICA DO CNPq – PIBIC

Prof. Marcelo de Andrade Dreux

CORPO DOCENTE

Quadro Principal Prof. Alcir de Faro Orlando
e Eméritos Profa. Angela Ourivio Nieceke
Prof. Arthur Martins Barbosa Braga
Prof. Carlos Alberto de Almeida
Prof. Carlos Valois Maciel Braga
Prof. Hans Ingo Weber
Prof. Ivan Fabio Mota de Menezes
Prof. Jaime Tupiassú Pinho de Castro
Prof. José Alberto dos Reis Parise
Prof. José Luiz de França Freire
Prof. Luis Fernando Alzuguir Azevedo
Prof. Luis Fernando Figueira da Silva
Prof. Marcelo de Andrade Dreux
Prof. Márcio da Silveira Carvalho
Prof. Marco Antonio Meggiolaro
Prof. Marcos Sebastião de Paula Gomes
Prof. Mauro Speranza Neto
Profa. Mônica Feijó Naccache
Prof. Paulo Roberto de Souza Mendes
Prof. Rubens Sampaio Filho
Prof. Sérgio Leal Braga
Prof. Washington Braga Filho

Quadro Prof. Brenno Romano Motta Filho
Complementar Prof. Geraldo Afonso Spinelli Martins Ribeiro
Prof. Gregorio Salcedo Muñoz
Prof. João Carlos Ribeiro Plácido
Prof. Jorge Luiz Fontanella
Prof. José Paulo Silva de Paula
Prof. Luis Glauber Rodrigues
Prof. Nelson Inoue
Prof. Paulo Dore Fernandes
Prof. Ricardo Teixeira da Costa Neto
Prof. Ronaldo Domingues Vieira
Prof. Ronaldo Rodrigues Bastos
Prof. Wellington Campos

Professor

Visitante Prof. Diego Martin Campana – Conicet – INTEC, Argentina

CURSOS OFERECIDOS

Graduação **Bacharelado em Engenharia Mecânica**

Iniciado em 1948

Avaliado pelo MEC com o conceito 4 para o ciclo avaliativo de 2010 a 2012

Pós-Graduação **Mestrado Acadêmico**, iniciado em 1964

Stricto Sensu **Doutorado**, iniciado em 1980

Mestrado e Doutorado em Engenharia Mecânica

Áreas de concentração:

I) Mecânica Aplicada

Linhas de pesquisa

- Integridade estrutural
- Sistemas mecatrônicos e robóticos
- Sistemas mecânicos

II) Petróleo e Energia

Linhas de pesquisa

- Engenharia de dutos
- Engenharia de petróleo
- Sistemas energéticos

III) Termociências

Linhas de pesquisa

- Engenharia de fluidos
- Máquinas térmicas
- Transferência de calor e massa

Avaliados pela CAPES com conceito 7 para o triênio 2010/2012

Pós-Graduação **Especialização**

Lato Sensu - Engenharia de dutos

- Engenharia de processo

- Engenharia de tubulação

Extensão

- Engenharia de dutos

- Engenharia de projeto de válvulas industriais

- Excel – avançado

- VBA para Excel

GRUPOS DE PESQUISA CADASTRADOS NO CNPq

Computação Gráfica

Coordenador: Prof. Marcelo de Andrade Dreux

Ano de formação: 1990

Dinâmica dos Fluidos Computacional

Coordenadora: Profa. Angela Ourivio Nieckele

Ano de formação: 1987

Dinâmica e Controle

Coordenadores: Profs. Rubens Sampaio Filho e Hans Ingo Weber

Ano de formação: 1996

ENERGIA

Coordenador: Prof. Alcir de Faro Orlando

Ano de formação: 1999

Energia

Coordenadores: Profs. Sérgio Leal Braga e José Alberto dos Reis Parise

Ano de formação: 1995

Engenharia Ambiental – Poluição Atmosférica

Coordenador: Prof. Marcos Sebastião de Paula Gomes

Ano de formação: 1995

Engenharia de Fluidos

Coordenador: Prof. Luis Fernando Alzuguir Azevedo

Ano de formação: 1990

Grupo de Reologia

Coordenador: Prof. Paulo Roberto de Souza Mendes

Ano de formação: 1994

Laboratório de Refrigeração e Condicionamento de Ar

Coordenador: Prof. Jose Alberto dos Reis Parise

Ano de formação: 1993

Metrologia

Coordenador: Prof. Alcir de Faro Orlando

Ano de formação: 1997

Mosico

Coordenadores: Profs. Edson Luiz Cataldo Ferreira e Rubens Sampaio Filho

Ano de formação: 1990

Fonte: Cadastro de Grupos de Pesquisa do CNPq

CONVÊNIOS E PARCERIAS

Agência Nacional do Petróleo, Gás Natural e Biocombustíveis – ANP (Brasil)

Projeto de pesquisa e desenvolvimento. **Data de início:** 2009

Centro de Pesquisa e Desenvolvimento – CENPES / Petrobras (Brasil)

Projetos de pesquisa e desenvolvimento. **Data de início:** 2010

Programa de Mobilização da Indústria Nacional de Petróleo e Gás Natural – Prominp / Instituto Brasileiro de Petróleo, Gás Natural e Biocombustíveis – IBP (Brasil)

Cursos de Especialização e / ou Extensão. **Data de início:** 2012

Petrobras (Brasil)

Projetos de pesquisa e desenvolvimento. **Data de início:** 2001

CNPq (Brasil)

Projetos de pesquisa e desenvolvimento. **Data de início:** 2004

CAPES (Brasil)

Projetos de pesquisa e desenvolvimento. **Data de início:** 2011

FAPERJ (Brasil)

Projetos de pesquisa e desenvolvimento. **Data de início:** 2009

FINEP (Brasil)

Projetos de pesquisa e desenvolvimento. **Data de início:** 2007

Peugeot Citroën – PSA (Brasil)

Projetos de pesquisa e desenvolvimento. **Data de início:** 2012

Danmarks Tekniske Universitet – DTU (Brasil e Dinamarca)

Projeto de pesquisa e desenvolvimento. **Data de início:** 2011

Polytech'Lille, Département de Mécanique, Cité Scientifique, França (Prof. G. Mompean) e Brasil (Prof. Roney L. Thompson – UFF) (Brasil)

Projeto de pesquisa e desenvolvimento. **Data de início:** 2013

Fuji Photo Film (Brasil)

Projetos de pesquisa e desenvolvimento. **Data de início:** 2012

Chevron Brasil (Brasil)

Projeto de pesquisa e desenvolvimento. **Data de início:** 2012

Honeywell Inc., Buffalo Research Laboratory (Brasil)

Projeto de pesquisa e desenvolvimento. **Data de início:** 2008

Prêmios, Homenagens e Distinções Recebidos

Prêmio Oscar Niemeyer de Trabalhos Científicos e Tecnológicos CREA-RJ 2013 pela tese de Doutorado Metodologias para desenvolvimento de combustíveis e determinação da velocidade de propagação de chama em motores de ignição por centelha do aluno Guilherme Bastos Machado. Orientadores: profs. Carlos Valois Maciel Braga e Sérgio Leal Braga. Coorientador: Prof. José Eduardo Mautone Barros.

Prêmio Oscar Niemeyer de Trabalhos Científicos e Tecnológicos CREA-RJ 2013 pelo projeto de Graduação Análise do processo de deslocamento turbulento de líquidos em anular de poço da aluna Simone Bochner de Araújo. Orientador: Prof. Márcio da Silveira Carvalho.

Prof. José Luiz de França Freire – SEM Tatnall Award, por “dedicated and outstanding service rendered to SEM over many years”, Society for Experimental Mechanis, junho de 2013, entregue no Congresso Anual da SEM em Lombard, Illinois, EUA.

Professor Rubens Sampaio Filho foi agraciado com a Ordem Nacional das Palmas Acadêmicas (Palmas Acadêmiques).

Medalha de Ouro na Olimpíada Internacional de Robótica (RoboGames 2013), categoria: Robô Solar BEAM Speeder, Robotics Society of America, San

Mateo, CA, Estados Unidos, 2013 – Equipe RioBotz. Coordenador: Prof. Marco Antonio Meggiolaro.

Medalha de Ouro na Olimpíada Internacional de Robótica (RoboGames 2013), categoria: Robô Solar BEAM Photovore, Robotics Society of America, San Mateo, CA, Estados Unidos, 2013 – Equipe RioBotz. Coordenador: Prof. Marco Antonio Meggiolaro.

Medalha de Ouro na Olimpíada Internacional de Robótica (RoboGames 2013), categoria: Sumô Rádio-Controlado 3kg, Robotics Society of America, San Mateo, CA, Estados Unidos, 2013 – Equipe RioBotz. Coordenador: Prof. Marco Antonio Meggiolaro.

Medalha de Ouro na Olimpíada Internacional de Robótica (RoboGames 2013), categoria: Humanoide Free Style / Kit, Robotics Society of America, San Mateo, CA, Estados Unidos, 2013 – Equipe RioBotz. Coordenador: Prof. Marco Antonio Meggiolaro.

Medalha de Ouro na Olimpíada Internacional de Robótica (RoboGames 2013), categoria: Sumô de Humanoides, Robotics Society of America, San Mateo, CA, Estados Unidos, 2013 – Equipe RioBotz. Coordenador: Prof. Marco Antonio Meggiolaro.

Medalha de Ouro na Olimpíada Internacional de Robótica (RoboGames 2013), categoria: Combate de Robôs Middleweight (120lbs), Robotics Society of America, San Mateo, CA, Estados Unidos, 2013 – Equipe RioBotz. Coordenador: Prof. Marco Antonio Meggiolaro.

Medalha de Ouro na Olimpíada Internacional de Robótica (RoboGames 2013), categoria: Combate de Robôs Beetleweight (3lbs), Robotics Society of America, San Mateo, CA, Estados Unidos, 2013 – Equipe RioBotz. Coordenador: Prof. Marco Antonio Meggiolaro.

Campeão da competição nacional RoboCore – winter challenge, categoria: Beetleweight, RoboCore – Liga Brasileira de Robótica, São Caetano do Sul, SP, 2013 – Equipe RioBotz. Coordenador: Prof. Marco Antonio Meggiolaro.

Segundo lugar da competição nacional RoboCore – winter challenge, categoria: Middleweight, RoboCore – Liga Brasileira de Robótica, São Caetano do Sul, SP, 2013 – Equipe RioBotz. Coordenador: Prof. Marco Antonio Meggiolaro.

Segundo lugar da competição nacional RoboCore – winter challenge, categoria: Lightweight, RoboCore – Liga Brasileira de Robótica, São Caetano do Sul, SP, 2013 – Equipe RioBotz. Coordenador: Prof. Marco Antonio Meggiolaro.

Terceiro lugar no Matlab and Simulink Student Design Challenge – Dissertação de Mestrado Active Upper Limb Exoskeleton controlled by sEMG, do aluno João Luiz Ramos. Orientador: Prof. Marco Antonio Meggiolaro, M.A., EUA, 2013.

Balanço do Ano

O ano de 2013 foi excelente para o Departamento de Engenharia Mecânica. Inicialmente, quanto à Graduação manteve-se a tendência do Departamento de atingir a meta dos 500 alunos matriculados. É importante também ressaltar que o Curso de Engenharia Mecânica da PUC-Rio obteve as almejadas 5 “estrelas” no *Guia do estudante* da Editora Abril. Além disso, quanto à avaliação do ENADE (Ministério da Educação – MEC), evoluiu-se do grau 3 para 4, o que comprova a atenção do Departamento para seu Curso de Graduação. Na área de Pós-Graduação (MSc e DSc), o Departamento manteve a estabilidade do número de alunos matriculados. Constata-se um incremento de publicações qualificadas de artigos contando, entre os autores, com os nomes de alunos. Quanto à avaliação CAPES/MEC, novamente obteve-se a nota 7 (máxima e somente outros três programas de Engenharia Mecânica no país a possuem).

Na área de Extensão, o Departamento permaneceu com forte atividade seja no desenvolvimento de projetos com empresas e outras instituições de pesquisa, seja no oferecimento de Curso de Pós-Graduação *Lato Sensu*.

Seguindo a política da Universidade quanto à renovação de quadros (corpo docente) e com apoio da Reitoria, o Departamento de Engenharia Mecânica deu início, no presente ano, a seleção e contratação de quatro novos (jovens) professores para seu quadro principal.

Prof. Carlos Valois Maciel Braga
Diretor do Departamento de Engenharia Mecânica

Todos os dados foram fornecidos pelo departamento ou extraídos do site do CNPq

Departamento de Física – FIS

Rua Marquês de São Vicente, 225 | Edifício Cardeal Leme,
sala 652 – Gávea – CEP 22451-900 – Rio de Janeiro – RJ – Brasil
Telefones: 55 21 35271268 | 1263 | 1258 | 1267 (Pós-Graduação) | 1269
(Graduação) | Fax: 55 21 35271271 | E-mails: pgfis@fis.puc-rio.br;
secretaria@fis.puc-rio.br | Site: www.fis.puc-rio.br
Site: www.puc-rio.br/ensinopesq/ccg/fisica.html
Site: www.puc-rio.br/ensinopesq/ccpg/progfis.html

DIRETOR

Prof. Welles Antônio Martinez Morgado
E-mail: welles@fis.puc-rio.br

COORDENADORES DE GRADUAÇÃO

Prof. Marcelo Eduardo Huguenin Maia da Costa
E-mail: maiacosta@vdg.fis.puc-rio.br

Profa. Vera Lúcia Vieira Baltar – Ciclo Básico
E-mail: vera@fis.puc-rio.br

COORDENADOR DE PÓS-GRADUAÇÃO

Prof. Marco Cremona (até julho)
E-mail: cremona@fis.puc-rio.br

Prof. Hiroshi Nunokawa (a partir de julho)
E-mail: nunokawa@puc-rio.br
Data de posse: 18/07/2013 | Número da portaria: 18/2013

EQUIPE DE SECRETARIA

Eliane Seródio Garcia Furtado
Gizelda Dias da Silva
Malvino Garcia
Marcia Silveira Arjona

COMISSÃO GERAL DO DEPARTAMENTO

Prof. Antonio Carlos Oliveira Bruno
Prof. Enio Frota da Silveira
Prof. Marco Cremona
Prof. Rodrigo Prioli Menezes
Profa. Maria Oswald Machado de Matos
Prof. Tommaso Del Rosso
Prof. Enrique Victoriano Anda – Suplente
Prof. Stefan Zohren – Suplente

COMISSÃO DE CARREIRA DOCENTE

Prof. Enio Frota da Silveira
Prof. Enrique Victoriano Anda
Profa. Sônia Renaux Wanderley Louro

REPRESENTANTE PARA O PROGRAMA INSTITUCIONAL DE BOLSAS DE INICIAÇÃO CIENTÍFICA DO CNPq – PIBIC

Profa. Celia Beatriz Anteneodo de Porto

CORPO DOCENTE

- Quadro Principal e Eméritos*
- Prof. Antonio Carlos Oliveira Bruno
 - Profa. Carla Göbel Burlamaqui de Mello
 - Profa. Celia Beatriz Anteneodo de Porto
 - Prof. Enio Frota da Silveira
 - Prof. Enrique Victoriano Anda
 - Prof. Fernando Lázaro Freire Júnior
 - Prof. Geraldo Monteiro Sigaud
 - Prof. Hiroshi Nunokawa
 - Prof. Hortencio Alves Borges
 - Profa. Isabel Cristina dos Santos Carvalho
 - Prof. Luiz Carlos Scavarda do Carmo
 - Prof. Marcelo Eduardo Huguenin Maia da Costa
 - Prof. Marco Cremona
 - Profa. Maria Oswald Machado de Matos
 - Prof. Paulo Edmundo de Leers Costa Ribeiro – Emérito
 - Prof. Rodrigo Prioli Menezes
 - Profa. Rosane Riera Freire
 - Profa. Sônia Renaux Wanderley Louro
 - Prof. Stefan Zohren
 - Prof. Tommaso Del Rosso
 - Profa. Vera Lúcia Vieira Baltar
 - Prof. Welles Antônio Martinez Morgado
- Quadro Complementar*
- Prof. Alexander Arguello Quiroga
 - Prof. Alexandre Baliu Brautigam
 - Prof. Daniel Acosta Avalos
 - Prof. Daniel Soares Velasco
 - Prof. Fabio Alex Pereira dos Santos
 - Prof. Jefferson Ferraz Damasceno Felix Araujo
 - Prof. Raphael Dias Martins de Paola
 - Prof. Renato Barbosa de Oliveira
 - Prof. Waldemar Monteiro da Silva Junior
- Professores Visitantes*
- Prof. Fernando Ponce, Arizona State University, EUA
 - Prof. Hisakazu Minakata, Tokyo Metropolitan University, Japão
 - Prof. Gino Mariotto, Ciência sem fronteiras
 - Prof. Benjamin Weiss, MIT, EUA
 - Prof. Eduardo Lima, MIT, EUA
 - Prof. Jorge Morfin, Fermilab, EUA
 - Prof. Stephen Parke, Fermilab, EUA
 - Prof. Juan Carlos Helo, Universidade de Santa Maria, Chile

Prof. Hermann Rothard – CIMAP-CIRIL-GANI, França
Prof. Purushottam Chakraborty – Saha Institute of Nuclear
Physics, Índia

CURSOS OFERECIDOS

Graduação **Bacharelado em Física**

Iniciado em 1958

Avaliado pelo MEC com o conceito 5 para o ciclo avaliativo de
2010 a 2012

Pós-Graduação **Mestrado**, iniciado em 1965

Stricto Sensu **Doutorado**, iniciado em 1968

Mestrado e Doutorado em Ciências – Física

Áreas de concentração:

I) Física Atômica e Molecular

Linha de pesquisa

- Estudo da fragmentação de moléculas em colisões com íons pesados

II) Física da matéria condensada

Linhas de pesquisa

- Biofísica molecular

- Biomagnetismo

- Dinâmica estocástica

- Dispositivos Orgânicos Eletroluminescentes – OLEDs

- Ensaios magnéticos não destrutivos

- Física e análise de superfícies

- Física estatística aplicada

- Física estatística de não equilíbrio e sistemas granulares

- Magnetismo aplicado à arte

- Nanolitografia por microscopia de força atômica e tunelamento

- Nanotubos de carbono

- Optoeletrônica molecular e espectroscopia óptica

- Propriedades eletrônicas de materiais

- Propriedades eletrônicas e de transporte em sistemas nanoscópicos

- Revestimentos nanoestruturados e nanotribologia

- Sistemas eletrônicos fortemente correlacionados

III) Física das partículas elementares e campos

Linhas de pesquisa

- Estudo das radiações cósmicas a energias extremas

- Física de altas energias

- Física e Astrofísica de neutrinos

IV) Ótica

Linhas de pesquisa

- Ótica aplicada à área biomédica

- Ótica não linear em sistemas vítreos

Avaliados pela CAPES com conceito 6 para o triênio 2010/2012

GRUPOS DE PESQUISA CADASTRADOS NO CNPq

Biofísica Molecular

Coordenadora: Profa. Sônia Renaux Wanderley Louro

Ano de formação: 1980

Dispositivos fotônicos em fibras e vidros

Coordenadoras: Profas. Paula Medeiros Proença de Gouvêa e Isabel Cristina dos

Santos Carvalho | Ano de formação: 1987

Ensaio Magnéticos Não Destrutivos

Coordenador: Prof. Antonio Carlos Oliveira Bruno

Ano de formação: 1992

Espectrometria de Massa e Física de Superfícies

Coordenador: Prof. Ênio Frota da Silveira

Ano de formação: 1988

Física e Análise de Superfícies

Coordenador: Prof. Ênio Frota da Silveira

Ano de formação: 1990

Física Estatística de Não-Equilíbrio e Sistemas de Grãos

Coordenador: Prof. Welles Antonio Martinez Morgado

Ano de formação: 2002

Física Estatística de Sistemas Econômicos Complexos

Coordenadora: Profa. Rosane Riera Freire

Ano de formação: 2013

Física Estatística dos Sistemas Complexos

Coordenadoras: Profas. Rosane Riera Freire e Célia Beatriz Anteneodo de Porto

Ano de formação: 2008

Física Experimental de Altas Energias

Coordenadora: Profa. Carla Gobel Burlamaqui de Mello

Ano de formação: 2013

Grupo de Optoeletrônica Molecular – LOEM

Coordenador: Prof. Marco Cremona

Ano de formação: 2002

Revestimentos Protetores e Materiais Nanoestruturados

Coordenadores: Profs. Marcelo Eduardo Huguenin Maia da Costa e Fernando Lázaro

Freire Junior | Ano de formação: 1994

Sistemas Complexos

Coordenadora: Profa. Célia Beatriz Anteneodo de Porto

Ano de formação: 2012

Sólidos Astrofísicos modificados por Radiação Ionizante

Coordenador: Prof. Enio Frota da Silveira

Ano de formação: 2009

Supercondutividade e sistemas eletrônicos fortemente correlacionados

Coordenador: Prof. Hortêncio Alves Borges

Ano de formação: 1990

Fonte: Cadastro de Grupos de Pesquisa do CNPq

CONVÊNIOS E PARCERIAS

Organisation Européenne pour la Recherche Nucléaire – CERN (Suíça / Brasil)
Experimento LHCB. Data de início: 2009

Saha Institute of Nuclear Physics / Universidade Federal do Rio Grande do Sul – UFRGS / University of Pretoria (Índia, África do Sul e Brasil)

Difusão de prata, iodo e de outros produtos de fissão nuclear em camadas de carbono e de carbeto de silício. Data de início: 2010

Laboratório CIMAP / CAPES (França / Brasil)

Estudo da relaxação de materiais com regiões altamente excitadas: produção de novas moléculas orgânicas e emissão de aglomerados moleculares. Data de início: 2013

Projeto de cooperação CAPES-STINT (Brasil / Suécia)

Fibras ópticas com resposta elétrica. Data de início: 2012

Projeto CNPq/MIT (Brasil / EUA)

Desenvolvimento da Nova Geração de Magnetômetros de Varredura para Geociências. Data de início: 2013

Balanço do Ano

O fato mais importante para o Departamento de Física no ano de 2013 foi com certeza a manutenção da nota 6 na avaliação da CAPES que evidencia a busca por excelência que o Departamento tem realizado, em especial no relacionado a contratações de professores e seleção de alunos de Pós-Graduação.

O Professor Enrique Victoriano Anda aposentou-se no mês de agosto.

Recebemos as visitas acadêmicas dos Professores:

- Fernando Ponce (Arizona State University)
- Hisakazu Minakata (Tokyo Metropolitan University)
- Gino Mariotto (Universidade de Trento)
- Benjamin Weiss e Prof. Eduardo Lima (MIT, EUA)
- Jorge Morfin e Prof. Stephen Parke (Fermilab, EUA)
- Juan Carlos Helo (Universidade de Santa Maria, Chile)
- Hermann Rothard (CIMAP-CIRIL-GANI, França)
- Purushottam Chakraborty (Saha Institute of Nuclear Physics, Índia)

Além dos vários visitantes nacionais e nove estagiários de Pós-Doutorado.

O Professor Hiroshi Nunokawa fez parte do comitê organizador do 23rd International Workshop on Weak Interactions and Neutrinos (WIN'13), em Natal, RN. O Professor Marco Cremona foi Chair do Simposio C – International Conference on Metallurgical Coatings and Thin Films, em San Diego, EUA. A Professora Isabel Cristina dos Santos Carvalho fez parte do comitê técnico da 22nd International Conference on Plastic Optical Fibers (POF), em Armação de Búzios, Rio de Janeiro.

Em fevereiro, aconteceu a terceira edição da Escola de Verão, organizada pelos Professores Celia Anteneodo e Rodrigo Prioli.

Prof. Welles Antônio Martinez Morgado
Diretor do Departamento de Física

Todos os dados foram fornecidos pelo departamento ou extraídos do site do CNPq

Departamento de Informática – INF

Rua Marquês de São Vicente, 225 | Edifício Rio Datacenter,
4º andar – Gávea – CEP 22451-900 – Rio de Janeiro – RJ – Brasil
Telefones: 55 21 35271500 | 1510 (Pós-Graduação) | Fax: 55 21 35271530
E-mails: sec-grad@inf.puc-rio.br; pos@inf.puc-rio.br
Site: www.puc-rio.br/ensinopesq/ccpg/proginf.html
Site: www.inf.puc-rio.br

Engenharia de Computação
Telefone: 55 21 35271513 | E-mail: ecp@inf.puc-rio.br
Site: www.puc-rio.br/ensinopesq/ccg/eng_computacao.html

Ciência da Computação
Telefones: 55 21 35271514 | 1515 | E-mail: cc@inf.puc-rio.br
Site: www.puc-rio.br/ensinopesq/ccg/ciencia_computacao.html

Sistemas de Informação
Telefones: 55 21 35271514 | 1515 | E-mail: bac@inf.puc-rio.br
Site: www.puc-rio.br/ensinopesq/ccg/sistemas_informacao.html

CTC

DIRETOR

Prof. Marcus Vinicius Soledade Poggi de Aragão (até dezembro)
E-mail: poggi@inf.puc-rio.br

Prof. Hugo Fuks (a partir de dezembro)
E-mail: hugo@inf.puc-rio.br
Data de posse: 06/12/2013
Número da portaria: 46/2013

COORDENADOR DE GRADUAÇÃO

Prof. Sérgio Colcher
E-mail: colcher@inf.puc-rio.br

Bacharelado em

Ciência da Prof. Ivan Mathias Filho
Computação E-mail: cc@inf.puc-rio.br

Bacharelado em

Sistemas de Prof. Ivan Mathias Filho
Informação E-mail: bac@inf.puc-rio.br

Bacharelado em

Engenharia de Prof. Sérgio Colcher
Computação E-mail: ecp@inf.puc-rio.br

COORDENADOR DE PÓS-GRADUAÇÃO

Prof. Edward Hermann Hæusler (até junho)

Profª. Simone Diniz Junqueira Barbosa (a partir de julho)
E-mail: pos@inf.puc-rio.br
Data de posse: 01/07/2013
Número da portaria: 17/2013

EQUIPE DE SECRETARIA

Ademar José Lopes Passos
Alex Carvalho Alves
Cosme Pereira Leal
Fátima Maria Holanda da Silva
Nelson Joaquim dos Santos
Regina Maria Zanon da Silva
Rosane Teles Lins Castilho
Ruth Maria Barros Fagundes de Sousa
Sandra Maria B. Mourão
Selma Muñoz Gamarra
Tereza Cristina Canuto Oliveira Moura
Vagner Isidro Pires

EQUIPE TÉCNICA

Anderson Oliveira da Silva
George Silva de Almeida
José Carlos Ramalho Moreira
Marcelo Alves de Oliveira
Marcos Aurelio Pawlowski

EQUIPES DE SECRETARIA E TÉCNICA DOS LABORATÓRIOS TEMÁTICOS

Laboratório LES Ana Cristina Neves Soares (até agosto)
- Projeto ETN André Luis Caglianone Gouvêa (até setembro)
Alex Fernandes Junça
Gefersom Cardoso Lima
Mariana Fagundes de Sousa Lima
Merlin Parra Jimenez (a partir de maio)
Raphael de Almeida Rodrigues (a partir de julho)
Rodrigo Lourenço Monteiro (a partir de maio)
Sandro de Paula Rossi
Thiago Manhente de Carvalho Marques

Laboratório ICAD Aline de Paiva Paula
- Projeto NAVE Ana Claudia da Silva Paiva Ribeiro
Bruno Ferraz de Melo
Bruno Riodi Julio Hosoume
Carlos Eduardo Lessa Mainier
Christiane Mello Guimarães de Oliveira
Luana Barone Ascensão Bruno
Marcelo do Valle Feijó
Maria Cristina Moreira Verdade
Michelly Batista da Silva
Monica Maria Ferreira da Costa
Paola Barreto Leblanc
Philippe Leon Anastassakis
Renan Leser de Medeiros

COMISSÃO GERAL DO DEPARTAMENTO

Profa. Clarisse Sieckenius de Souza
Prof. Edmundo Bastos Torreão – Suplente
Prof. Eduardo Sany Laber
Prof. Ivan Mathias Filho
Prof. Luiz Fernando Bessa Seibel
Prof. Marcus Vinicius Soledade Poggi de Aragão
Prof. Roberto Ierusalimschy
Prof. Sérgio Colcher

COMISSÃO DE CARREIRA DOCENTE

Prof. Carlos José Pereira de Lucena
Prof. Helio Côrtes Vieira Lopes
Prof. Luiz Fernando Gomes Soares
Prof. Marcelo Gattass – Suplente

COMISSÃO DE BIBLIOTECA

Prof. Eduardo Sany Laber
Prof. Alessandro Fabrício Garcia

REPRESENTANTE PARA O PROGRAMA INSTITUCIONAL DE BOLSAS DE INICIAÇÃO CIENTÍFICA DO CNPq – PIBIC

Prof. Sérgio Colcher

CORPO DOCENTE

Quadro Principal Prof. Alberto Barbosa Raposo
e Eméritos Prof. Alessandro Fabricio Garcia
Prof. Antonio Luz Furtado – Emérito
Prof. Arndt von Staa
Prof. Bruno Feijó
Prof. Carlos José Pereira de Lucena
Profa. Clarisse Sieckenius de Souza
Prof. Daniel Schwabe
Prof. Eduardo Sany Laber
Prof. Edward Hermann Hæusler
Prof. Hélio Côrtes Vieira Lopes
Prof. Hugo Fuks
Prof. Julio Cesar Sampaio do Prado Leite
Prof. Luiz Fernando Gomes Soares
Prof. Marcelo Gattass
Prof. Marco Antonio Casanova
Prof. Marcus Vinicius Soledade Poggi de Aragão
Prof. Markus Endler
Profa. Noemi de La Rocque Rodriguez
Prof. Roberto Ierusalimschy

Prof. Ruy Luiz Milidiú
Prof. Sérgio Colcher
Prof. Sérgio Lifschitz
Profa. Simone Diniz Junqueira Barbosa
Prof. Waldemar Celes Filho

Quadro Complementar Prof. Alexandre Malheiros Meslin
Profa. Ana Carolina Letichevsky
Profa. Ana Lúcia de Moura
Prof. Anderson Oliveira da Silva
Prof. Bruno Lopes Vieira
Prof. Carlos Eduardo Lara Augusto
Profa. Carolina de Lima Aguilar
Profa. Claudia Ferlin
Prof. David Sotelo Pinheiro da Silva
Prof. Edirlei Everson Soares de Lima
Prof. Edmundo Bastos Torreão
Prof. Flavio Heleno Bevilacqua e Silva
Prof. Francis Berenger Machado
Prof. Gustavo Robichez de Carvalho
Prof. Ivan Mathias Filho
Profa. Joisa de Souza Oliveira
Prof. José Carlos Millan
Prof. José Carlos Ramalho Moreira
Profa. Karin Koogan Breitman
Prof. Luiz Fernando Bessa Seibel
Prof. Marcantonio Giuseppe Maria Carlo Fabra
Prof. Marcos Vianna Villas
Profa. Melissa Lemos Cavaliere
Profa. Myriam Sertã Costa
Profa. Paula Ypiranga dos Guaranys
Prof. Raul Pierre Renteria
Prof. Renato Fontoura de Gusmão Cerqueira
Prof. Ricardo Nolla Ruiz
Prof. Rogério Ferreira Rodrigues
Prof. Rogério Luis de Carvalho Costa
Profa. Therezinha Souza da Costa

Professores Visitantes Prof. Pierre Bommel, CIRAD, UR Green, França
Prof. Ferdinando Cicalese, Università di Salerno, Itália
Profa. Nelly Becomo, Aston Univ., Birmingham, Reino Unido
Prof. Pedro Augusto Munari Jr, USP-São Carlos, São Paulo
Prof. Ruslan Sadykov, INRIA Bourdeaux, França
Profa. Silvia Mara Abrahão, Univ. Politec Valencia, Espanha
Profa. Yuanfang Cai, Drexel Univ. Philadelphia, EUA
Profa. Carolyn Budinger Seaman, Univ. Maryland, Baltimore, EUA
Prof. John Edward Hopcroft, Cornell Univ. Ithaca, EUA

Prof. Bruno Santana da Silva, UFRN, Natal, Brasil
Prof. Silvia Amelia Bim, UTFPR, Curitiba, Brasil
Prof. Raquel Oliveira Prates, UFMG, Belo Horizonte, Brasil
Prof. Milene Selbach Silveira, PUC-RS, Porto Alegre, Brasil
Prof. Jair Cavalcanti Leite, UFRN, Natal, Brasil
Prof. Giovanni Sambin, Univ. di Padova, Padova, Itália
Prof. Lew Gordeew, Tübingen Univ., Tübingen, Dinamarca
Prof. Liam Bannon, Univ. of Limerick, Irlanda
Prof. Annette Aboulafia, Univ. of Limerick, Irlanda
Prof. Joaquim Jorge, Inst. Superior Técnico, Lisboa, Portugal
Prof. Peter Sawyer, Lancaster Univ., Lancaster, Reino Unido
Prof. Martin Robillard, McGill Univ., Montréal, Canadá
Prof. Michael Luck, King's College London, London Reino Unido
Prof. Alessandro Orso, Georgia Inst. of Technology, Atlanta, EUA
Prof. Jean-Michel Bruel, IRT, Toulouse, França
Prof. Sebastian Uchitel, Imperial College, London, Reino Unido
Prof. Roelf Johannes Wieringa, Univ. of Twente, Enschede, Holanda
Prof. Vaston Costa, UFG, Catalão, Brasil
Prof. Mary Beth Rosson Carroll, IST, PennState Univ., PA, EUA
Prof. Tayana Uchoa Conte, UFAM, Manaus, Brasil

CURSOS OFERECIDOS

Graduação **Bacharelado em Ciência da Computação**

Iniciado em 2009

Não avaliado pelo MEC

Bacharelado em Engenharia de Computação

Iniciado em 1985

Avaliado pelo MEC com o conceito 4 para o ciclo avaliativo de 2010 a 2012

Bacharelado em Sistemas de Informação

Iniciado em 1999

Avaliado pelo MEC com o conceito 5 para o ciclo avaliativo de 2010 a 2012

Pós-Graduação **Mestrado**, iniciado em 1967

Stricto Sensu **Doutorado**, iniciado em 1975

Mestrado em Informática

Áreas de concentração:

I) Ciências da computação

II) Matemática computacional

Doutorado em Ciências – Informática

Área de concentração:

■ Programação e teoria da computação

Linhas de pesquisa

- Algoritmos, paralelismo e otimização
- Banco de dados
- Computação Gráfica
- Engenharia de *software*
- Hipertexto e multimídia
- Inteligência artificial
- Interação humano-computador
- Linguagens de programação
- Redes de computadores e sistemas distribuídos
- Teoria da computação

Avaliados pela CAPES com conceito 7 para o triênio 2010/2012

Pós-Graduação **Especialização**

Lato Sensu

- Análise e projeto de sistemas
- Banco de Dados: *data warehousing*, *data mining* e gestão do conhecimento nas empresas
- Gerência de projetos de *software*
- Redes de computadores
- Sistemas de informação

Extensão

- Análise de pontos por função com aplicações: teoria e prática
- Arquitetura de informações: da Arquitetura empresarial para a Arquitetura de sistemas
- Arquitetura de sistemas para ambiente empresarial
- Comunicação para análise e especificação de requisitos de sistemas
- *Data mining* & *Big data* II – Modelagem preditiva
- Desenvolvimento *mobile* usando HTML5, CSS, Javascript e Phonegap
- Engenharia de requisitos
- Excel avançado 2010
- Gerenciamento ágil de projetos de *software*: metodologia SCRUM
- Matlab: programação e prática para negócios e ciência
- Microsoft *project* professional 2013 – Módulo 1
- Microsoft *project* professional 2013 – Módulo 2
- Padrões de projetos (*Design patterns*) na prática
- Prático em teste de *software*
- Regras de negócio em sistemas de informação
- Técnicas Básicas de Desenvolvimento de Sistemas – TBDS
- VBA para Excel

GRUPOS DE PESQUISA CADASTRADOS NO CNPq

Grupo de Pesquisa em Matemática Aplicada e Computacional

Coordenador: Prof. Helio Côrtes Vieira Lopes

Ano de formação: 2011

Grupo de Tecnologia de Banco de Dados

Coordenador: Prof. Rubens Nascimento Melo

Ano de formação: 1994

Heurísticas e paralelismo para problemas de otimização e aplicações em problemas de redes e esportes

Coordenadores: Profs. Celso da Cruz Carneiro Ribeiro e Simone de Lima Martins

Ano de formação: 1992

Laboratório TeleMídia

Coordenador: Prof. Luiz Fernando Gomes Soares

Ano de formação: 1990

LES – Laboratório de Engenharia de *Software*

Coordenadores: Profs. Arndt von Staa e Carlos José Pereira de Lucena

Ano de formação: 1996

Linguagem de Programação Lua

Coordenador: Prof. Roberto Ierusalimsky

Ano de formação: 2004

SERG – Grupo de Pesquisa em Engenharia Semiótica

Coordenadora: Profa. Clarisse Sieckenius de Souza

Ano de formação: 1995

TeCGraf

Coordenadores: Profs. Marcelo Gattass e Luiz Fernando Campos Ramos Martha

Ano de formação: 1985

TecMF – Logical Reasoning

Coordenadores: Profs. Bruno Lopes Vieira e Edward Hermann Haeusler

Ano de formação: 1998

Tecnologias de Otimização e Aplicações

Coordenadores: Profs. Eduardo Uchoa Barboza e Marcus Vinicius

Soledade Poggi de Aragão

Ano de formação: 2002

Transparência de *Software*

Coordenador: Prof. Julio Cesar Sampaio do Prado Leite

Ano de formação: 2007

Fonte: Cadastro de Grupos de Pesquisa do CNPq

CONVÊNIOS E PARCERIAS

OI Nave / OI Telemar (Brasil)

Ensino complementar / Ensino Médio. Data de início: 2010

TV Globo – Renderização para efeitos especiais em TV (Brasil)

Cenários virtuais para produção HD em TV. Data de início: 2011

Unidades Complementares e Órgãos Vinculados

NÚCLEO DE INOVAÇÃO TECNOLÓGICA

Localização Rua Marquês de São Vicente, 225
Edifício Padre Pedro Belisário Velloso Rebello S.J.
Gávea – CEP: 22451-900 – Rio de Janeiro – RJ – Brasil
Telefone: 55 21 35271500
Site: www.inf.puc-rio.br

DIRETOR

Prof. Hugo Fuks

Prêmios e Distinções Recebidos e Projetos Aprovados

O Prof. Carlos José Pereira de Lucena foi agraciado com o título de ACM Fellow.

O Prof. Arndt von Staa tornou-se membro do Quadro de Titulares da Academia Nacional de Engenharia (ANE).

A Profa. Clarisse Sieckenius de Souza foi nomeada pesquisadora da ACM Computer–Human Interaction (CHI) Academy.

O Prof. Roberto Ierusalimschy recebeu o Prêmio Mérito Científico da Sociedade Brasileira de Computação. E também foi homenageado durante o CBSOFT 2013 – IV Congresso Brasileiro de *Software*: Teoria e Prática pelos 20 Anos da Linguagem de Programação Lua.

O Prof. Alberto Barbosa Raposo foi agraciado com o prêmio de melhor artigo do Simpósio Brasileiro de Fatores Humanos em Sistemas Computacionais – IHC 2013, pelo artigo intitulado Metáforas de perspectivas culturais na (re)definição de padrões de colaboração de um jogo de multitoque para usuários com autismo, de coautoria com sua aluna Greis Silva e nossa pós-doutoranda Luciana Salgado. Além disso, os Professores Alberto Raposo e Hugo Fuks foram agraciados também com o prêmio de segundo melhor artigo no Simpósio Brasileiro de Sistemas Colaborativos (SBSC 2013), pelo artigo intitulado Uma abordagem sistemática de prototipação colaborativa para a criação de tangíveis, de coautoria com os alunos de Doutorado Débora Cardador, Wallace Ugulino e Katia Vega, além da nossa ex-aluna Denise Filippo.

O Prof. Roberto Ierusalimshy foi agraciado com prêmio de melhor artigo no Simpósio Brasileiro de Linguagens de Programação (SBLP 2013) com o artigo intitulado Exception handling for error reporting in parsing expression grammars, de coautoria com seus alunos André Maild e Fabio Mascarenhas.

O Prof. Alessandro Garcia foi agraciado pela segunda vez consecutiva como Jovem Cientista do Nosso Estado pela FAPERJ.

As alunas Katia Vega, Paula Ceccon e Greis Franczy Mireya Silva Calpa receberam os prêmios de primeiro (Katia e Paula, em um empate) e terceiro (Greis) lugares na categoria Projetos de Pós-Graduação da XVI Mostra PUC (2013), cujo

tema era Inovações para uma vida melhor. Katia apresentou os resultados da sua tese de Doutorado *Beauty technology as an interactive computing platform*, orientada pelo Prof. Hugo Fuks. Paula apresentou os resultados da sua dissertação de Mestrado *PECS game – Um jogo em dispositivos móveis para estimular a comunicação de crianças autistas*, orientada pelo Prof. Alberto Barbosa Raposo. Greis apresentou os resultados da sua dissertação de Mestrado *PAR (Peço, Ajudo, Recebo): um jogo colaborativo em mesa multitoque para apoiar a interação social de usuários com autismo*, também orientada pelo Prof. Alberto Barbosa Raposo.

A aluna **Katia Vega**, orientada pelo Prof. Hugo Fuks, foi premiada no Design Challenge do Seventh International Conference on Tangible, Embedded and Embodied Interaction (TEI 13) em Barcelona.

O Prof. **Alessandro Garcia** recebeu financiamento para dois projetos pela FAPERJ nas áreas de Saúde e Educação: Amplificando a vigilância entomológica da dengue: redes sociais e aplicativos móveis; Tutor orientador em Informática educativa: mediando a utilização dos recursos computacionais nas escolas.

O projeto de colaboração internacional com a Universidad Nacional del Centro de La Provincia de Buenos Aires, sob coordenação do Prof. Alessandro Garcia, foi aprovado pela CAPES/MINCyT.

O Prof. **Alberto Raposo** recebeu financiamento da FAPERJ no edital para desenvolvimento de tecnologias assistivas com o projeto: Desenvolvimento de jogos computacionais tangíveis para pessoas com autismo.

O Prof. **Hugo Fuks** recebeu financiamento na chamada MCTI-SECIS/CNPq Nº 84/2013 – TECNOLOGIA ASSISTIVA para o projeto intitulado *Wearable inteligente para apoiar a melhoria da mobilidade em deficientes visuais*”.

Balanço do Ano

No ano de 2013 o Departamento de Informática manteve sua excelência acadêmica em produção intelectual e na sua projeção nacional e internacional, o que pode ser verificado nas premiações recebidas ao longo do ano. Outrossim, na avaliação trienal 2013 da CAPES o Departamento recebeu o conceito máximo pela quarta vez. Há que se destacar a premiação do Professor Carlos José Pereira de Lucena como ACM Fellow por suas contribuições à Engenharia de *Software* e Sistemas Multiagentes e pela sua liderança na Ciência da Computação no Brasil.

Prof. Hugo Fuks

Diretor do Departamento de Informática

Todos os dados foram fornecidos pelo departamento ou extraídos do site do CNPq

Departamento de Matemática – MAT

Rua Marquês de São Vicente, 225 | Edifício Cardeal Leme,
sala 862 – Gávea – CEP 22451-900 – Rio de Janeiro – RJ – Brasil
Telefones: 55 21 35271280 | 1281 (Pós-Graduação) | Fax: 55 21 35271282
E-mails: secgra@mat.puc-rio.br; secpos@mat.puc-rio.br
Site: www.puc-rio.br/ensinopesq/ccg/matematica.html
Site: www.puc-rio.br/ensinopesq/ccpg/progmat.html
Site: www.mat.puc-rio.br

DIRETOR

Prof. Lorenzo Justiniano Díaz Casado
E-mail: lodiaz@mat.puc-rio.br

COORDENADOR DE GRADUAÇÃO

Prof. Sinésio Pesco (até julho)
Prof. Carlos Frederico Borges Palmeira (a partir de julho)
E-mail: fredpalm@mat.puc-rio.br

COORDENADOR DE PÓS-GRADUAÇÃO

Prof. Rafael Oswaldo Ruggiero Rodriguez
E-mail: rorr@mat.puc-rio.br

EQUIPE DE SECRETARIA

Kátia Beatriz Lima de Aguiar
Orlando Bezerra do Nascimento
Creuza da Conceição do Nascimento – Pós-Graduação
Fernanda Guimarães Fialho – Graduação

EQUIPE TÉCNICA

Thiago Silveira de Carvalho

COMISSÃO GERAL DO DEPARTAMENTO

Prof. Nicolau Corção Saldanha
Prof. Marcos Craizer
Prof. Boyan Sirakov
Profa. Mônica Moreira Barros
Prof. Sinésio Pesco
Prof. Carlos Frederico Borges Palmeira – Suplente

COMISSÃO DE CARREIRA DOCENTE

Prof. Lorenzo Justiniano Díaz Casado
Prof. Nicolau Corção Saldanha
Prof. Marcos Craizer
Prof. Ricardo de Sá Earp
Prof. Rafael Oswaldo Ruggiero Rodriguez – Suplente
Prof. Carlos Tomei – Suplente

REPRESENTANTE PARA O PROGRAMA INSTITUCIONAL DE BOLSAS DE INICIAÇÃO CIENTÍFICA DO CNPq – PIBIC

Prof. Thomas Maurice Lewiner

CORPO DOCENTE

- Quadro Principal e Eméritos*
- Prof. Alex Lúcio Ribeiro Castro
 - Profa. Ana Patricia Carvalho Goncalves
 - Prof. Boyan Slavchev Sirakov
 - Prof. Carlos Frederico Borges Palmeira
 - Prof. Carlos Tomei
 - Prof. Geovan Tavares dos Santos
 - Prof. Jairo da Silva Bochi
 - Prof. João Bosco Pitombeira Fernandes de Carvalho – Emérito
 - Prof. Lorenzo Justiniano Díaz Casado
 - Prof. Luca Scala
 - Prof. Marcos Craizer
 - Prof. Nicolau Corção Saldanha
 - Prof. Pe. Paul Alexander Schweitzer S.J. – Emérito
 - Prof. Rafael Oswaldo Ruggiero Rodriguez
 - Prof. Ricardo de Sá Earp
 - Prof. Sérgio Bernardo Volchan (até julho)
 - Prof. Sinésio Pesco
 - Prof. Thomas Maurice Lewiner
- Quadro Complementar*
- Prof. Agnaldo da Conceição Esquinca
 - Prof. Alessandro Gaio Chimenton
 - Profa. Christine Sertã Costa
 - Profa. Cristiane Pinho Guedes
 - Profa. Débora Freire Mondaini
 - Prof. Eduardo Barbosa Pinheiro
 - Profa. Juliana Abrantes Freire
 - Prof. Jyrko Correa Morris
 - Profa. Lilian Cordeiro Brambila
 - Profa. Liliana Manuela Gaspar Cerveira da Costa
 - Profa. Luana Sá de Azevedo
 - Profa. Luciana Arruda de Oliveira Freire
 - Prof. Luís Eduardo Ferreira Barbosa Moreira
 - Prof. Miguel Adriano Koiller Schnoor
 - Profa. Mônica Moreira Barros
 - Prof. Otavio Kaminski de Oliveira
 - Profa. Rachel Bergman Fonte
 - Profa. Silvana Marini Rodrigues Lopes
 - Profa. Vera Syme Jacob Benzecry
- Professores Visitantes*
- Profa. Cristina Lizana Araneda, Universidad de Los Andes, Colômbia
 - Profa. Gioia Vago, Universidade de Bourgogne, França
 - Prof. Joris Vankerschaver, Imperial College, Reino Unido

Prof. Henri Ochi Jacobs, Imperial College, Reino Unido
Profa. Marta Calanchi, Univ. Degli Studi di Milano, Itália
Profa. Danielle Cassani, Politécnico de Milão, Itália
Prof. Michal Rams, Inst. of Mathematician, Polish Academy
of Sciences, Polônia
Prof. Ian Morris, Universidade Surrey, Reino Unido
Prof. Thales Miranda, UFAL, Brasil
Prof. Hubert Wagner, Universidade Jagiellonian, Polônia
Profa. Adriana Neumann, UFRGS, Brasil

CURSOS OFERECIDOS

Graduação **Bacharelado em Matemática Pura**
Bacharelado em Matemática Aplicada
Iniciados em 1950

Avaliados pelo MEC com o conceito 5 para o ciclo avaliativo de
2010 a 2012

Pós-Graduação **Mestrado Acadêmico**, iniciado em 1969
Stricto Sensu **Doutorado**, iniciado em 1974

Mestrado e Doutorado em Matemática

Área de concentração:

■ Matemática Pura e Aplicada

Linhas de pesquisa

- Análise e equações diferenciais
- Combinatória
- Computação científica
- Computação gráfica e processamento geométrico
- Física Matemática
- Geometria diferencial
- Geometria algébrica
- Probabilidade e processos estocásticos
- Sistemas dinâmicos
- Topologia

Avaliados pela Capes com conceito 6 para o triênio 2010/2012

GRUPOS DE PESQUISA CADASTRADOS NO CNPq

AGENDA – Análise Geométrica, Estocástica e Numérica de Dados

Coordenador: Prof. Geovan Tavares dos Santos

Ano de formação: 2010

Geometria Diferencial

Coordenador: Prof. Ricardo Sá Earp

Ano de formação: 2007

Sistemas Dinâmicos e Teoria Ergódica

Coordenador: Prof. Lorenzo Justiniano Díaz Casado

Ano de formação: 2004

Tópicos de Análise e Matemática Aplicada

Coordenadores: Profs. Nicolau Corção Saldanha e Carlos Tomei

Ano de formação: 1994

Fonte: Cadastro de Grupos de Pesquisa do CNPq

CONVÊNIOS E PARCERIAS

Université Paris Diderot – Paris VII (França)

Desenvolvimento de pesquisa em Matemática. **Data de início:** 1995

Institut Fourier, Université Grenoble I (França)

Desenvolvimento de pesquisa em Matemática. **Data de início:** 2004

Université de Bourgogne (França)

Desenvolvimento de pesquisa em Matemática. **Data de início:** 1995

Universidade do Porto (Portugal)

Desenvolvimento de pesquisa em Matemática. **Data de início:** 1995

Balanço do Ano

Reconhecimento do Programa de Pós-Graduação, que recebeu nota 6 na avaliação trienal da CAPES dedicada aos cursos com desempenho de nível internacional.

Menção honrosa do Prêmio Capes de Tese, edição 2013, concedido à tese de Doutorado do aluno do Departamento Pedro Zühlke, orientada pelo Prof. Nicolau Corção Saldanha.

Os Professores Carlos Tomei e Lorenzo J. Díaz foram contemplados com bolsa do Programa Cientista do Nosso Estado, e o Professor Thomas Lewiner com uma bolsa Jovem Cientista do Nosso Estado (FAPERJ). O Departamento de Matemática ganhou uma concessão de bolsa Pesquisador Visitante Especial, do Programa Ciência sem Fronteiras da CAPES, para o Prof. Darryl D. Holm.

Os Professores Patrícia Gonçalves, Marcos Craizer e Lorenzo J. Díaz tiveram seus projetos aprovados no edital Universal CNPq 2013.

Participação expressiva dos membros do corpo docente no 29º Colóquio Brasileiro de Matemática (Rio de Janeiro) e no Encontro de Matemática das Américas celebrado em Guanajuato (México)

O Curso de Graduação do Departamento de Matemática conquistou novamente as cinco estrelas no *Guia do estudante* da Editora Abril; desde o início deste *Guia* o Departamento sempre obteve a nota máxima.

Com objetivo de atrair bons alunos para o Curso de Matemática, anualmente são oferecidas bolsas Desafios de Matemática, Arquimedes e Olimpíada de Matemática. Também foi realizada mais uma edição do evento Oktobermat, com foco temático em aspectos probabilísticos de diversas áreas da Matemática.

Prof. Lorenzo Justiniano Díaz Casado
Diretor do Departamento de Matemática

Todos os dados foram fornecidos pelo departamento ou extraídos do site do CNPq

Departamento de Química – QUI

Rua Marquês de São Vicente, 225 | Edifício Cardeal Leme,
sala 772 – Gávea – CEP 22451-900 – Rio de Janeiro – RJ – Brasil
Telefones: 55 21 35271332 | 1334 (Pós-Graduação) | Fax: 55 21 35271637
E-mails: diretoriaqui@puc-rio.br; posqui@puc-rio.br; gradqui@puc-rio.br
Site: www.puc-rio.br/ensinopesq/ccg/quimica.html
Site: www.puc-rio.br/ensinopesq/ccpg/progqui.html
Site: www.qui.puc-rio.br

DIRETORA

Profa. Angela de Luca Rebello Wagener
E-mail: angela@puc-rio.br

COORDENADOR DE GRADUAÇÃO

Prof. André Silva Pimentel
E-mail: a_pimentel@puc-rio.br

COORDENADORA DE PÓS-GRADUAÇÃO

Profa. Isabel Maria Neto da Silva Moreira
E-mail: isabel@puc-rio.br

EQUIPE DE SECRETARIA

Carlos Roberto da Silva – Graduação
Marlene de Paula – Química Geral
Maria de Fátima da Silva Almeida – Pós-Graduação

EQUIPE TÉCNICA

Álvaro Jorge Pereira
Beatriz Moraes de Souza e Silva de Oliveira
Carlos Alberto da Silva
Charles Albert Renault de Lima
José Jorge da Rocha
Maurício Oliveira Dupim
Ricardo Barbosa Correa
Rodrigo Araújo Gonçalves
Sulamita dos Santos Girardi Menezes da Silva

COMISSÃO GERAL DO DEPARTAMENTO

Profa. Adriana Gioda
Profa. Angela de Luca Rebello Wagener
Prof. André Silva Pimentel
Profa. Camilla Djenne Buarque Müller
Prof. José Marcus de Oliveira Godoy
Profa. Isabel Maria Neto da Silva Moreira
Profa. Maria Isabel Pais da Silva

Profa. Fatima Ventura Pereira Meirelles
Prof. Pércio Augusto Mardini Farias
Prof. Renato da Silva Carreira
José Jorge da Rocha – Representante dos Funcionários
Maria Isabel Spitz – Representante dos Alunos de Pós-Graduação
Ana Beatriz Pinheiro – Representante dos Alunos de Graduação

COMISSÃO DE CARREIRA DOCENTE

Profa. Angela de Luca Rebello Wagener
Profa. Adriana Gioda
Profa. Isabel Maria Neto da Silva Moreira
Prof. Pércio Augusto Mardini Farias
Profa. Tatiana Dillenburg Saint’Pierre

CORPO DOCENTE

Quadro Principal e Eméritos Profa. Adriana Gioda
Prof. André Silva Pimentel
Profa. Angela de Luca Rebello Wagener
Profa. Aurora Perez Gramatges
Profa. Camilla Djenne Buarque Müller
Profa. Isabel Maria Neto da Silva Moreira
Prof. Jiang Kai
Prof. José Marcus Oliveira Godoy
Profa. Maria Isabel Pais da Silva
Prof. Nicolás Adrián Rey
Prof. Omar Pandoli
Prof. Pércio Augusto Mardini Farias
Prof. Renato da Silva Carreira
Prof. Ricardo Queiroz Aucélio
Profa. Tatiana Dillenburg Saint’Pierre

Quadro Complementar Profa. Adriana Haddad Nudi
Prof. Alessandro Kappel Jordão
Profa. Cristiane Maria de Mello Alves Portella
Profa. Daniela Silveira Soluri
Profa. Fátima Ventura Pereira Meirelles
Profa. Gisele Birman Tonietto
Profa. Nadia Suzana Henriques Schneider
Profa. Sabrina Guimarães Sanches
Profa. Whei Oh Lin

Professores Visitantes Profa. Elizabeth Canuel, Virginia University, EUA
Prof. James Readman, Plymouth Marine Lab, Reino Unido
Prof. Stephen de Mora, Plymouth Marine Lab, Reino Unido
Prof. Jorge Luis Santana, InSTEC, Cuba
Prof. Edward Boyle, MIT, EUA

CURSOS OFERECIDOS

Graduação **Bacharelado em Química**

Iniciado em 1969

Pós-Graduação **Mestrado Acadêmico**, iniciado em 1969

Stricto Sensu **Doutorado**, iniciado em 1971

Mestrado e Doutorado em Química

Área de Concentração:

■ Química

Linhas de pesquisa

- Energia, meio ambiente e ciências do mar
- Nanociências
- Fármacos e interações químico-biológicas
- Desenvolvimento de métodos analíticos

Avaliados pela CAPES com conceito 5 para o triênio 2010-2012

Pós-Graduação **Extensão**

Lato Sensu - Estrutura da Indústria de Petróleo – Controle Ambiental no Setor de Petróleo e Gás – CCE PUC-Rio – Profa. Whei Oh Lin

GRUPOS DE PESQUISA CADASTRADOS NO CNPq

Avaliação de alterações e de impacto antrópico em zonas costeiras e em bacias petrolíferas

Coordenadores: Profs. Angela de Luca Rebello Wagener e Renato da Silva Carreira

Ano de formação: 2002

Compostos de Coordenação de Interesse Biológico e Industrial

Coordenadoras: Profas. Ana Lucia Ramalho Mercê e Judith Felcman

Ano de formação: 1984

Eletroanalítica

Coordenadores: Profs. Arnaldo Aguiar Castro e Pécio Augusto Mardini Farias

Ano de formação: 1983

Laboratório de Estudos Ambientais e Toxicológicos

Coordenadora: Profa. Roberta Lourenço Ziolli

Ano de formação: 2001

Modelagem Molecular

Coordenador: Prof. Andre Silva Pimentel

Ano de formação: 2012

Química Atmosférica

Coordenadora: Profa. Adriana Gioda

Ano de formação: 2013

Química de Ambientes Aquáticos

Coordenadora: Profa. Isabel Maria Neto da Silva Moreira

Ano de formação: 2006

Fonte: Cadastro de Grupos de Pesquisa do CNPq

CONVÊNIOS E PARCERIAS

PUC-Rio / UFRJ (Brasil)

Realizar a cooperação técnico-científica visando à execução de projetos de pesquisa envolvendo alunos de Graduação e Pós-Graduação. **Data de início:** 2012

Prêmios, homenagens e distinções recebidos

A Professora Angela de Luca Rebello Wagener, coordenadora do Laboratório de Estudos Marinhos e Ambientais (Labmam) e diretora do Departamento de Química, foi indicada para membro do Honors and Recognition Committee da American Geophysical Union (AGU).

Balanço do Ano

O Departamento iniciou colaborações com instituições estrangeiras de grande reputação científica, tais como o MIT (EUA), o PML (GB) e a Virginia University (EUA), para realização de projetos de pesquisa conjuntos. Houve aprovação de projetos significativos tanto em financiadoras como CNPq, CAPES e FAPERJ, mas também envolvendo a Petrobras. Estes permitiram aumentar o acervo de equipamentos de última geração para aplicação na pesquisa química pura e aplicada.

O corpo docente publicou mais de dois artigos por professor em periódicos internacionais, mantendo a liderança de produção científica neste veículo na PUC-Rio. O Departamento teve onze projetos de pesquisa aprovados.

Em 2013 o Departamento contou com 20 alunos de Bacharelado em Química; na disciplina de Química Geral do Ciclo Básico do CTC com aproximadamente 1.144 alunos, na parte teórica da disciplina, e, na parte prática, com 960 alunos. Na disciplina de Química Geral para Biologia participaram 93 alunos.

No Curso interdepartamental de Engenharia Química estavam matriculados 354 alunos no 1º período e 344 no 2º período. No Curso interdepartamental de Engenharia Ambiental, com a participação do Departamento de Química, estavam matriculados 148 alunos no 1º período e 137 alunos no 2º. A classificação do nosso curso de Graduação de Bacharelado em Química manteve “5 Estrelas” estabelecidas no *Guia do estudante* da Editora Abril. Com relação à Pós-Graduação foram defendidas três dissertações de Mestrado e seis teses de Doutorado.

Profa. Angela de Luca Rebello Wagener
Diretora do Departamento de Química

Todos os dados foram fornecidos pelo departamento ou extraídos do site do CNPq

Centro de Estudos em Telecomunicações da PUC-Rio – CETUC

Rua Marquês de São Vicente, 225
Edifício da Amizade, Ala Kennedy, 7º andar – Gávea
CEP 22451-900 – Rio de Janeiro – RJ – Brasil
Telefones: 55 21 35271679 | 1680
E-mail: contato@cetuc.puc-rio.br
Site: www.cetuc.puc-rio.br

DIRETOR

Prof. Flávio José Vieira Hasselmann
E-mail: flavio@cetuc.puc-rio.br

COORDENADOR DE GRADUAÇÃO

Prof. Marco Antônio Grivet Mattoso Maia
E-mail: mgrivet@cetuc.puc-rio.br

COORDENADOR DE PÓS-GRADUAÇÃO

Prof. Emanuel Paiva Oliveira Costa
E-mail: epoc@cetuc.puc-rio.br

EQUIPE DE SECRETARIA

Ana Maria de Sousa e Sérgio – Secretária
Ana Beatriz de Assis Rosa – Bibliotecária
Dulce Ferreira da Silva Abreu – Secretária
Francisco Faustino Filho – Contínuo
Márcio José Hote Alves – Contínuo
Guilherme Rodrigues Feijão – Reprógrafo

EQUIPE TÉCNICA

Marcelo Balisteri Escobar
Rogério da Silva Pereira

CONSELHO DIRETOR

Prof. Flávio José Vieira Hasselmann
Prof. José Ricardo Bergmann
Prof. Luiz Alencar Reis da Silva Mello
Prof. José Mauro Pedro Fortes
Prof. Jean Pierre von der Weid
Prof. Marbey Manhães Mosso
Profa. Maria Cristina Ribeiro Carvalho
Profa. Patrícia Lustoza de Souza
Prof. Raimundo Sampaio Neto
Prof. Emanuel Paiva Oliveira Costa

COMISSÃO DE CARREIRA DOCENTE

Prof. Flávio José Vieira Hasselmann
Prof. José Ricardo Bergmann
Prof. Luiz Alencar Reis da Silva Mello
Prof. José Mauro Pedro Fortes
Prof. Raimundo Sampaio Neto

CORPO DOCENTE

Quadro principal Prof. Emanuel Paiva Oliveira Costa
e eméritos Prof. Flávio José Vieira Hasselmann
Prof. Gláucio Lima Siqueira
Prof. Guilherme Penello Temporão
Prof. Jean Pierre von der Weid
Prof. José Mauro Pedro Fortes
Prof. José Ricardo Bergmann
Prof. José Roberto Boisson de Marca
Prof. Luiz Alencar Reis da Silva Mello
Prof. Marbey Manhães Mosso
Prof. Marco Antonio Grivet Mattoso Maia
Profa. Maria Cristina Ribeiro Carvalho
Profa. Marlene Sabino Pontes
Prof. Ney Roberto Dhein
Profa. Patrícia Lustoza de Souza
Prof. Raimundo Sampaio Neto
Prof. Rodrigo Caiado de Lamare

CURSOS OFERECIDOS

O CETUC é responsável pela ênfase de Telecomunicações no Curso de Graduação em Engenharia Elétrica e pelas áreas de concentração em Eletromagnetismo Aplicado e Sistemas de Comunicações do Programa de Pós-Graduação em Engenharia Elétrica (Mestrado e Doutorado). Além disso, o CETUC desenvolve projetos de pesquisa e desenvolvimento na área de telecomunicações e oferece cursos de extensão, por meio da Coordenação Central de Extensão da PUC-Rio (CCE).

GRUPOS DE PESQUISA CADASTRADOS NO CNPq

Antenas

Coordenadores: Profs. José Ricardo Bergmann e Flavio Jose Vieira Hasselmann
Ano de formação: 1965

Comunicações por Satélite

Coordenador: Prof. José Mauro Pedro Fortes
Ano de formação: 1973

DISSE

Coordenadores: Profs. Paulo Sérgio Soares Guimarães e Patricia Lustoza de Souza
Ano de formação: 2010

Grupo de Comunicações Móveis e Pessoais

Coordenadores: Profs. José Roberto Boisson de Marca e Gláucio Lima Siqueira

Ano de formação: 2000

LabSem

Coordenadores: Profs. Patricia Lustoza de Souza e Mauricio Pamplona Pires

Ano de formação: 1994

Optoeletrônica e instrumentação

Coordenador: Prof. Jean Pierre von der Weid

Ano de formação: 1997

Radiopropagação e Sistemas de Comunicação Sem Fio

Coordenadores: Profs. Marlene Sabino Pontes e Luiz Alencar Reis da Silva Mello

Ano de formação: 1972

Sistemas ópticos e micro ondas

Coordenadores: Profs. Maria Cristina Ribeiro Carvalho e Marbey Manhães Mosso

Ano de formação: 1998

Fonte: Cadastro de Grupos de Pesquisa do CNPq

CONVÊNIOS E PARCERIAS

INCT em Informação Quântica – PUC-Rio, UFRJ, Unicamp, UFPe, UFMG, UFF (Brasil)

Desenvolver novas pesquisas e consolidar novos grupos de pesquisa nas áreas de óptica quântica e informação quântica. **Data de início:** 2008

INCT de Nanodispositivos Semicondutores – PUC-Rio, IEAv, USP, CTEEx, UFAM, UNIFAP, UFU, Unicamp-Limeira (Brasil)

Desenvolver novas pesquisas e consolidar novos grupos de pesquisa na área de nanodispositivos semicondutores. **Data de início:** 2008

INCT em Comunicações sem Fio – PUC-Rio, UFRN, UFMG, UFPA (Brasil)

Desenvolver novas pesquisas e consolidar novos grupos de pesquisa na área de Comunicações sem Fio. **Data de início:** 2008

Prêmios e Distinções Recebidos e Projetos Aprovados

O Prof. José Roberto Boisson de Marca, President-Elect do IEEE, ficou entre os 100 brasileiros mais influentes de 2013 segundo a revista Época.

O Prof. Jean Pierre von der Weid foi diplomado como Comendador da Ordem Nacional do Mérito Científico pelo ministro da Ciência e Tecnologia, em 21/10/2013, em reconhecimento à destacada carreira científica.

Balanço do Ano

Em paralelo à formação de recursos humanos em todos os níveis, prosseguiu o forte envolvimento do CETUC em projetos de P&D patrocinados por agências de fomento, por órgãos governamentais e por empresas (Ministérios do Exército, Marinha e Aeronáutica, Petrobras, ECAD, FCPqD, Ericsson, entre outras).

Foram iniciados estudos para o levantamento de ativos tecnológicos existentes, necessidades de investimentos em infraestrutura e oferta de diretrizes tecnológicas para apoiar o Governo do Estado do Rio de Janeiro na modelagem de projeto de Parceria Público Privada para disponibilizar acesso à internet em banda larga em todos os municípios do Estado.

Teve prosseguimento a participação de professores do CETUC em comissões do Ministério das Comunicações, ANATEL e União Internacional de Telecomunicações, bem como em sociedades científicas nacionais (SBrT, SBMO) e internacionais (IEEE, URSI) em capacidades diversas, além das Academias Brasileiras de Ciências e Engenharia.

Prof. Flávio José Vieira Hasselmann
Diretor do CETUC



Centro de Ciências Biológicas e da Saúde – CCBS

Estrada da Gávea, 36 – Gávea
CEP: 22451-263 – Rio de Janeiro – RJ – Brasil
Telefones: 55 21 35272541 | 2542
E-mails: patriciacavalari@puc-rio.br; milene.couras@puc-rio.br;
solangef@puc-rio.br
Site: www.puc-rio.br/sobrepuc/admin/ccbm.html
Site: www.ccbs.puc-rio.br

O CCBS oferece Curso de Graduação em Ciências Biológicas e de Pós-Graduação *Lato Sensu* em Medicina e Odontologia.

DECANO

Prof. Hilton Augusto Koch
E-mail: hakoch@uol.com.br

VICE-DECANO

Prof. Mauro Meirelles Pena
E-mail: maurpena@puc-rio.br

COORDENAÇÕES SETORIAIS

COORDENAÇÃO SETORIAL DE PÓS-GRADUAÇÃO E PESQUISA

Prof. Jorge Calmon de Almeida Biolchini
E-mail: jorge.biolchini@gmail.com

COORDENAÇÃO SETORIAL DE GRADUAÇÃO

Profa. Rejan Rodrigues Guedes-Bruni
E-mail: rejanbruni@puc-rio.br

CONGREGAÇÃO

A Congregação é composta pelo Decano, Vice-Decano, Diretor, Vice-Diretor, professores e pesquisadores em exercício.

CONSELHO DEPARTAMENTAL

O Conselho Departamental é constituído pelo Decano, como Presidente, pelo Diretor da Escola Médica de Pós-Graduação, pelo Diretor do Instituto de Odontologia, pela Coordenadora do curso de Graduação em Ciências Biológicas, pelo Coordenador de Pós-Graduação e Pesquisa e por um representante do corpo técnico-administrativo.

EQUIPE DE SECRETARIA

Patrícia Cavalari Barbosa
Solange de Lima Freiria
Milene Couras da Cruz Oliveira de Araújo

EQUIPE TÉCNICA

Vanilson Costa de Araujo – Assistente de Manutenção

Unidades Complementares e Órgãos Vinculados

ESCOLA MÉDICA DE PÓS-GRADUAÇÃO – EMPG

Localização Rua Marquês de São Vicente, 225
Edifício Cardeal Leme, sala 511 – Gávea
CEP: 22451-900 – Rio de Janeiro – RJ – Brasil
Telefones: 55 21 35271551 | 1492 | Fax: 55 21 35271552
E-mail: anacarla@puc-rio.br | Site: www.empg.puc-rio.br

DIRETOR

Prof. Roberto Alves Lourenço
E-mail: roberto.lourenco@globo.com

VICE-DIRETOR

Prof. Walmir Ferreira Coutinho
E-mail: wcoutinho@globo.com

EQUIPE DE SECRETARIA

Ana Carla da Silva Barreto Telles
Sandra Ferreira de Araújo
Vania Pereira

INSTITUTO DE ODONTOLOGIA DA PONTIFÍCIA UNIVERSIDADE CATÓLICA – IOPUC

Localização Rua Marquês de São Vicente, 389 – Gávea
CEP: 22451-041 – Rio de Janeiro – RJ – Brasil
Telefones: 55 21 35272960 | 2961 | 2962
E-mail: lumarc@puc-rio.br

DIRETOR

Prof. Ricardo Guimarães Fischer
E-mail: ricfischer@globo.com

EQUIPE

Secretaria Adelaine Batista Xavier
Hugo Furtado de Mesquita
Maria Lucia Martins Cruz
Rafael Oliveira Milioni Pinto
Jameson dos Santos Pereira

Atendimento Maria Salete da Silva Correa
Clínico Marilene Mendes da Silva
Regina Célia da Silva Pereira

CURSOS OFERECIDOS

Graduação **Bacharelado em Ciências Biológicas**
Iniciado em 2011
Curso novo, não avaliado pelo MEC

Pós-Graduação
Lato sensu **Escola Médica de Pós-Graduação**

Especialização

- Administração Hospitalar
- Alergia e Imunologia
- Cardiologia
- Cirurgia Cardíaca
- Cirurgia de Cabeça e Pescoço
- Cirurgia Pediátrica
- Cirurgia Plástica
- Cirurgia Geral
- Cirurgia Torácica
- Cirurgia Vascular e Endovascular
- Clínica Médica
- Dermatologia
- Endocrinologia
- Endoscopia Digestiva
- Gastroenterologia
- Geriatria
- Ginecologia
- Homeopatia
- Infectologia
- Medicina Física e Reabilitação
- Medicina Intensiva
- Nefrologia
- Neurocirurgia
- Neurologia

- Obstetrícia
- Oftalmologia
- Ortopedia e Traumatologia
- Otorrinolaringologia
- Patologia
- Pediatria
- Pneumologia
- Psiquiatria
- Radiologia e Diagnóstico por Imagem
- Radioterapia
- Urologia

Aperfeiçoamento

- Cirurgia Vascular e Endovascular
- Pediatria

Instituto de Odontologia da Pontifícia Universidade Católica

Especialização

- Dentística
- Endodontia
- Implantodontia
- Ortodontia
- Periodontia
- Prótese Dentária

GRUPOS DE PESQUISA CADASTRADOS NO CNPq

Inovação, inclusão, saúde em estudos olímpicos

Coordenador: Prof. Hilton Augusto Koch.

Ano de formação: 2011

Fonte: Cadastro de Grupos de Pesquisa do CNPq

CONVÊNIOS E PARCERIAS

Hospital São Vicente de Paulo – HSVP (Brasil)

Promoção da complementação da formação de discentes do programa de Pós-Graduação Médica em Radioterapia da PUC-Rio com atividades teórico-práticas a serem desenvolvidas no setor de Radioterapia do HSVP. **Data de início:** 2011

Clínica Radioterápica Ingá – CRI (Brasil)

Promoção da complementação da formação de discentes do programa de Pós-Graduação Médica em Radioterapia da PUC-Rio com atividades teórico-práticas nas instalações da CRI. **Data de início:** 2011

Radioterapia Botafogo (Brasil)

Realização da complementação da formação de discentes do programa de Pós-Graduação Médica em Radioterapia da PUC-Rio com atividades teórico-práticas nas instalações da Radioterapia Botafogo. **Data de início:** 2011

Fundação Oswaldo Cruz – FIOCRUZ (Brasil)

Instituir a cooperação técnico-científica entre as partícipes, com vistas ao desenvolvimento de programas, projetos e atividades no campo da pesquisa, ensino,

desenvolvimento tecnológico, produção, informação técnico-científica, assistência à saúde, qualidade e meio ambiente. **Data de início:** 2011

Hospital Naval Marcílio Dias – HNMD (Brasil)

Promoção da complementação da formação de discentes do programa de Pós-Graduação Médica em Radiologia e Diagnóstico por Imagem da PUC-Rio com atividades teórico-práticas nas instalações do Hospital. **Data de início:** 2011

Balanço do Ano

Mudança na nomenclatura do Centro de Ciências Biológicas e de Medicina para Centro de Ciências Biológicas e da Saúde (CCBS). Reestruturação organizacional com a criação do Departamento de Biologia e com a instituição da Medicina (MEDPUC).

Inauguração da Casa da Medicina onde já está em funcionamento a sede administrativa; a estrutura acadêmica conta com auditório e dois laboratórios: um morfofuncional com peças anatômicas para estudo e um de informática com *softwares* tridimensionais na área médica. Além de dois consultórios, para atendimento do projeto de promoção da saúde.

Projeto da Graduação de Medicina: visita a conceituadas universidades de Medicina que adotaram metodologia semelhante a que pretendemos implementar.

Programa de Parcerias Institucionais em Pesquisa: desenvolvimento de parcerias, respaldadas na excelência acadêmica da PUC-Rio, focadas em inovação, elaboradas para instituições com interesse particular em educação e pesquisa.

Projeto Saúde do Tinguá: aplicação de um conjunto de ações sociais estruturadas e integradas no âmbito da promoção da saúde.

Aprovação em edital do Projeto PetSaúde 2013-2015, em parceria com os departamentos de Psicologia e Serviço Social, com atuação no Hospital Miguel Couto.

Execução do projeto Dispositivos Eletrônicos em Apoio à Saúde nas Favelas Brasileiras com a Universidade Califórnia San Francisco.

Visita de um aluno italiano que participou de atividades no campo da saúde pública e privada.

Prof. Hilton Augusto Koch

Decano do Centro de Ciências Biológicas e da Saúde

DIRETORA

Profa. Rujan Rodrigues Guedes-Bruni
E-mail: rejanbruni@puc-rio.br
Data de posse: 01/07/2013
Número da portaria: 20/2013

COORDENADORA DE GRADUAÇÃO

Profa. Rujan Rodrigues Guedes-Bruni
E-mail: rejanbruni@puc-rio.br

EQUIPE DE SECRETARIA

Thelma Maria Albuquerque Ono

EQUIPE TÉCNICA

Felipe Alves dos Santos
Rachel Rodrigues de Oliveira

COMISSÃO GERAL DO DEPARTAMENTO

Prof. Henrique Bastos Rajão Reis
Prof. Vitor Hugo dos Santos Gomes Maia

COMISSÃO DE CARREIRA DOCENTE

Profa. Rujan Rodrigues Guedes-Bruni
Profa. Adriana Haddad Nudi – QUI
Prof. Edgar de Brito Lyra Netto – FIL
Prof. Rogério Ribeiro de Oliveira – GEO

COMISSÃO DE BIBLIOTECA

Prof. Henrique Bastos Rajão Reis
Prof. Vitor Hugo dos Santos Gomes Maia
Profa. Jakeline Prata de Assis Pires
Thelma Maria Albuquerque Ono

CORPO DOCENTE

Quadro Principal Prof. Pe. Josafá Carlos de Siqueira S.J.
e Eméritos Profa. Rujan Rodrigues Guedes-Bruni

Profa. Jakeline Prata de Assis Pires
Prof. Henrique Bastos Rajão Reis
Prof. Vitor Hugo dos Santos Gomes Maia

Quadro Complementar Prof. Rômulo Barroso Baptista
Prof. Alexandre Gabriel Christo
Prof. Anderson Vilasboa de Vasconcellos
Prof. João Paulo Santos Condack (até agosto)
Profa. Mariana Reis de Brito
Profa. Paula Koeler Lira

CURSOS OFERECIDOS

Graduação **Bacharelado em Ciências Biológicas**
Iniciado em 2011
Curso novo, não avaliado pelo MEC

CONVÊNIOS E PARCERIAS

JBRJ (Brasil)
Efeitos da fragmentação de habitats em áreas de restinga e Mata Atlântica.
Data de início: 2013

JBRJ (Brasil)
Fenologia, polinização e biologia reprodutiva de espécies de Mata Atlântica.
Data de início: 2013

JBRJ (Brasil)
Etnobotânica e processos de domesticação de *ora-pro-nóbis* (*Pereskia aculeata* Mill., *Cactaceae*) no Sudeste do Brasil: conservação de variedades e conhecimento local associado. **Data de início:** 2013

JBRJ (Brasil)
Filogenia e diversidade genética em *Monimiaceae*. **Data de início:** 2013

Petrobras (Brasil)
Estudos taxonômicos de anelídeos *poliquetas* na plataforma Campos/Espirito Santo.
Data de início: 2013

SAVE Brasil – Bird Life International (Brasil e Reino Unido)
Programa de registros e monitoramento participativo das aves brasileiras como ferramenta para a conservação. **Data de início:** 2013

UFRJ (Brasil)
Pesquisas de longa duração em gradientes ambientais da Mata Atlântica: o Mosaico Central Fluminense como modelo para compreensão de efeitos de mudanças climáticas globais e usos da terra sobre a biodiversidade. **Data de início:** 2013

UVV e Center for Biodiversity Management (Brasil e Austrália)
Biodiversidade determinada por tipos morfofuncionais de plantas.
Data de início: 2013

Prêmios e Distinções Recebidos e Projetos Aprovados

Foram aprovados na FAPERJ: (1) três Auxílios de Instalação, conferidos aos Professores Jakeline Prata de Assis Pires, Rômulo Barroso Baptista e Vitor Hugo dos Santos Gomes Maia, bem como (2) no edital BIOTA-RJ, o projeto Anelídeos Poliquetas do Rio de Janeiro: estado do conhecimento, biodiversidade e diretrizes futuras, sob a coordenação do Prof. Rômulo Barroso Baptista. Na Fundação O Boticário de Proteção à Natureza foi aprovado o projeto Programa de registros e monitoramento participativo das aves brasileiras como ferramenta para a conservação, sob a coordenação local do Prof. Henrique Bastos Rajão Reis.

Balanço do Ano

O ano foi dedicado às atividades docentes, destacando-se a elaboração do Projeto Pedagógico do Curso de Ciências Biológicas (PPC-Bio), sua submissão ao Centro de Ciências Biológicas e da Saúde (CCBS) e posterior avaliação e aprovação pelo Conselho de Ensino e Pesquisa.

Realizou-se o Seminário Interno do Projeto Pedagógico do Curso. O Núcleo Docente Estruturante trabalhou intensamente na adequação das ementas e revisão das bibliografias com a participação dos departamentos envolvidos na grade curricular do Curso, de modo especial dos de Química, Física e Filosofia.

Pela Resolução n. 02/2013 da Reitoria foi criado o Departamento de Biologia, resultado da reforma organizacional do atual CCBS. Foi também redimensionada a infraestrutura laboratorial do Curso de Ciências Biológicas (CCBio). Foi realizado um inventário de dados relativos ao CCBio, que encerra seu sexto período letivo com 85 alunos matriculados. O CCBio tem atendido alunos de outras graduações, em especial de Eng. Ambiental (30,8%), alunos CCCI de intercâmbio acadêmico (19,2%) e Geografia (15,4%). As disciplinas mais procuradas pelos alunos externos ao CCBio foram Biologia Geral, Estatística I, Bioética, Biologia Vegetal I, Biologia Animal I e Biomias.

Foi instituída a Comissão de Carreira Docente, com a participação de três professores externos com intensa participação nas atividades do CCBio, auxiliando na implantação de atividades colegiadas.

O Departamento manteve sua atividade de pesquisa, destacando-se a aprovação de três Auxílios de Instalação conferidos aos Profs. Jakeline Pires, Rômulo Baptista e Vitor Hugo Maia, e a participação no edital BIOTA-RJ pelo projeto Anelídeos Poliquetas do Rio de Janeiro, sob coordenação do Prof. Rômulo Baptista. Na Fundação O Boticário foi aprovado o projeto Programa de Registros e Monitoramento Participativo das Aves Brasileiras, sob a coordenação local do Prof. Henrique Rajão Reis. Foram publicados 5 artigos acadêmicos, 8 capítulos de livro e 1 artigo de divulgação científica.

A coleção histórica do Herbário Friburguense foi totalmente informatizada e deverá nos próximos meses ser fotografada para disponibilização via internet, a exemplo dos demais herbários nacionais e em consonância com a Política Nacional de Acesso a Coleções Biológicas.

O Departamento prepara-se para a visita da Comissão de Avaliação de Cursos de Graduação do MEC, provavelmente no primeiro trimestre de 2014; elabora o Programa Integrado de Pesquisas do Departamento; inicia o Projeto de Criação do Curso de Licenciatura em Ciências Biológicas; integra o Herbário Friburguense ao INCT Herbário Virtual no próximo ano, completando assim a tríade ensino, pesquisa e extensão.

Profa. Rejan Rodrigues Guedes-Bruni
Diretora do Departamento de Biologia

Todos os dados foram fornecidos pelo departamento ou extraídos do site do CNPq





Cursos de *Graduação*

Curso de Administração

Rua Marquês de São Vicente, 225 | Prédio do IAG – Gávea
CEP 222451-900 – Rio de Janeiro – RJ – Brasil
Telefones: 55 21 21389200 | 9201 | 9202 | Fax: 55 21 21389274
E-mails: direcao@iag.puc-rio.br; institucional@iag.puc-rio.br;
graduacao@iag.puc-rio.br
Site: www.puc-rio.br/ensinopesq/ccg/administracao.html
Site: www.iag.puc-rio.br

O curso é oferecido sob a responsabilidade acadêmico-administrativa do Departamento de Administração.

COORDENADORA

Profa. Sandra Regina da Rocha Pinto
E-mail: sanpin@iag.puc-rio.br

EQUIPE DE SECRETARIA

Zeni Cassiano de Queiroz – Secretária do diretor
Lenita Viegas Vieira
Gabriel Lisboa da Silva
Rita de Cácia Conceição

COMISSÃO ACADÊMICA – NÚCLEO DOCENTE ESTRUTURANTE

Profa. Sandra Regina da Rocha Pinto – Presidente
Profa. Ana Heloisa da Costa Lemos
Profa. Andrea Cherman
Prof. Antonio Carlos Figueiredo Pinto
Prof. Jorge Manoel Teixeira Carneiro
Prof. Luis Fernando Hor-Meyll Álvares
Profa. Veranise Jacobowski Correia Dubeux

CURSO OFERECIDO

Bacharelado em Administração – diurno e noturno
Iniciado em 1975

Avaliado pelo MEC com o conceito 4 para o ciclo avaliativo de 2010 a 2012

Curso de Arquitetura e Urbanismo – ARQ

Rua Marquês de São Vicente, 225
Edifício Cardeal Leme, sala 327 – Gávea
CEP 22451-900 – Rio de Janeiro – RJ – Brasil
Telefone: 55 21 35271828 | Fax: 55 21 35271807
E-mail: gradarq@puc-rio.br
Site: www.puc-rio.br/ensinopesq/ccg/arquitetura.html
Site: www.cau.puc-rio.br

O Curso é oferecido sob a responsabilidade dos Departamentos de Artes e Design e de Engenharia Civil.

COORDENADOR

Prof. Fernando Betim Paes Leme – DAD (até abril)
Prof. Maria Fernanda Rodrigues Campos Lemos – DAD
(a partir de maio)
E-mail: mariafernandalemos@puc-rio.br
Data de posse: 02/05/2013
Número da portaria: 15/2013

EQUIPE DE SECRETARIA

Consuelo da Silva Carvalho – Assessora Administrativa
Felipe Augusto Leite Santos – Secretário
Luiz Fernando de Oliveira Albuquerque – Contínuo

EQUIPE TÉCNICA

*Canteiro
Experimental
de Arquitetura*

Antônio Messias da Silva – Auxiliar de Laboratorista

*Laboratório
de Volumes*

Giuliano Balsini da Fonseca – Técnico de Laboratório de Ensino

COMISSÃO ACADÊMICA – NÚCLEO DOCENTE ESTRUTURANTE

Prof. Fernando Betim Paes Leme – DAD
Prof. Alder Catunda Timbó Muniz – ARQ
Prof. Luciano Rosa Alonso Álvares – ARQ
Prof. Maria Fernanda Rodrigues Campos Lemos – DAD
Prof. Marcos Osmar Favero – DAD
Prof. Alfredo Jefferson de Oliveira – DAD
Prof. Sheila Dain – Suplente – DAD
Prof. João Masao Kamita – HIS
Prof. Luiz Fernando Campos Ramos Martha – CIV
Prof. Marta de Souza Lima Velasco – Suplente – CIV

CORPO DOCENTE

Quadro Principal Profa. Ana Luiza de Souza Nobre – DAD
Prof. Fernando Betim Paes Leme – DAD
Prof. Marcos Osmar Favero – DAD
Prof. Maria Fernanda Rodrigues Campos Lemos – DAD
Prof. Otávio Leonídio Ribeiro – DAD

Quadro Complementar Prof. Adriano Andrade Carneiro de Mendonça
Prof. Alder Catunda Timbó Muniz
Profa. Alessandra Carusi Machado Bezerra – DAD
Prof. Alfredo Luiz Porto de Britto
Prof. Alziro Azevedo Carvalho Neto
Profa. Amália Giacomini
Profa. Ana Paula Polizzo
Profa. Annie Goldberg Eppinghaus
Prof. Antonio José de Sena Batista
Prof. Antonio Roberto Martins Barboza de Oliveira – CIV
Prof. Augusto Ivan de Freitas Pinheiro (até agosto)
Profa. Carla Juaçaba de Almeida (até julho)
Prof. Carlos Eduardo Spencer de Vasconcelos
Prof. Carlos Eden Sardenberg Mesquita – CIV
Profa. Cecília Polacow Herzog
Prof. Celso Rayol Junior – DAD
Profa. Cláudia de Freitas Escarlata
Profa. Cláudia Maria Pimentel Nunes de Miranda
Profa. Dely Soares Bentes
Prof. Duarte Vaz Guedes e Silva
Prof. Eduardo Rocha de Oliveira Filho – DAD
Prof. Ernani de Souza Freire Filho
Profa. Fernanda Cardoso Lopes (a partir de agosto)
Prof. Fernando Fernandes de Mello
Prof. Fernando Mauricio Esposito Galarce
Profa. Flávia Santos de Oliveira
Profa. Flaviana Dias Vieira Raynaud
Prof. Gabriel Nogueira Duarte
Prof. Geraldo Filizola – CIV
Profa. Gláucia Augusto Fonseca
Prof. Glauco José de Oliveira Rodrigues
Prof. Henning Popel
Prof. Hermano Braga Viriato de Freitas Filho
Prof. Hilton Esteves de Berredo
Profa. Icléa Reys de Ortiz
Prof. Israel Fonseca Nunes Junior
Profa. Izabella Kraichete Lentino Barandier
Profa. Jaqueline Passamani Zubelli Guimarães – CIV
Prof. Joaquim Marçal Ferreira de Andrade – DAD
Prof. João Carlos Laufer Calafate

Prof. Jorge Lucas Ferreira – CIV
Prof. Justino Artur Ferraz Vieira
Profa. Leila Beatriz da Silva Silveira
Prof. Leonardo de Almeida
Profa. Lucia Gomes Ribeiro – DAD
Prof. Luciano Rosa Alonso Álvares
Prof. Luis Candido Gomes de Campos
Prof. Luis Carlos Soares Madeira Domingues
Profa. Máira Machado Martins
Prof. Manuel Fiaschi
Prof. Marcelo Roberto Ventura Dias de Mattos Bezerra
Prof. Marco Antonio Matilde de Azevedo
Profa. Maria de Fátima Duarte Henrique dos Santos – LET
Profa. Mariana Dias Vieira
Prof. Mario Gordilho Fraga
Profa. Moema Falci Loures
Profa. Monica Cavalcante de Aguiar
Profa. Nanda Eskes
Prof. Pedro Henrique Evora Esteves Amaral
Prof. Pedro Lobão Pegurier
Profa. Piedade Epstein Grinberg
Prof. Pierre Andre Alexandre Henri Paul Martin
Prof. Raul Andrew Simões Correa Smith
Prof. Raul Bueno Andrade Silva
Prof. Ricardo Esteves
Prof. Roberio Catelani Carneiro
Prof. Roberto Anderson de Miranda Magalhaes (a partir de agosto)
Prof. Rodrigo Monteiro Rodrigues Macedo (a partir de agosto)
Prof. Rodrigo Rinaldi de Mattos
Profa. Sheila Dain – DAD
Prof. Silvio de Moura Dias
Profa. Tatiana Terry (a partir de agosto)
Prof. Thiago Leitão de Souza
Profa. Vera Magiano Hazan
Profa. Verônica Gomes Natividade
Prof. Walter dos Santos Teixeira Filho

CURSO OFERECIDO

Bacharelado em Arquitetura e Urbanismo

Iniciado em 2002

Avaliado pelo MEC com o conceito 3 para o ciclo avaliativo de 2010 a 2012

CONVÊNIOS E PARCERIAS

ARQ/PUC-Rio e Urbego / International Federation for Housing and Planning – IFHP (Brasil, Holanda)

Workshop internacional. Data de início: 2013

PROURB-FAU/UFRJ, EAD/PUCV, ARQ/PUC-Rio e ETSAB/UPC (Brasil, Chile e Espanha)

Workshop internacional – Rede de intercâmbio acadêmico. **Data de início:** 2013

ARQ/PUC-Rio e Columbia U. (Brasil, Uruguai, Argentina, Chile e Estados Unidos)

Workshop internacional e viagem de estudo. **Data de início:** 2013

Prêmios e Distinções Recebidos e Projetos Aprovados

51ª Premiação Anual do IAB: projeto Pavilhão 1.0. Categoria Arquitetura de Interiores e Design. Autores: Professores Luciano Alvares, Adriano Mendonça e Nathalia Mussi, com colaboração de alunos do Curso de Arquitetura.

51ª Premiação Anual do IAB: projeto Reversão e Ampliação do Edifício Cine Plaza. Autor Isabel Thees Castro, aluna do Curso de Arquitetura. Categoria estudante – Prêmio Arquiteto do Amanhã, recebeu menção honrosa.

Concurso da nova Estação Científica Comandante Ferraz na Antártica, promovido pelo IAB e pela SECIRM. Autores: Escritório-Modelo de Arquitetura Urbanismo, equipe: Professores Vera Hazan, Luciano Alvares e Fernando Betim; ex-aluno Gabriel Kozlowski; alunos Carolina Chataignier, Carlos Zebulun, Gabriela Rocha, Gustavo Felizardo, Bel Thees, Anna Cristina Muniz e Leo Zajdenweber. Recebeu menção honrosa.

Balanço do Ano

Em 2013, o Curso de Arquitetura reafirmou seu caráter interdisciplinar, sua inserção na Universidade e aproximação com os demais departamentos, através, dentre outros, da organização de seminários interdisciplinares e interdepartamentais, da colaboração em eventos da Universidade, como SMA e Mostra PUC, mas, destacadamente, da atuação do Escritório-Modelo, que expandiu suas atividades dentro da Universidade e fora dela, sempre que, neste caso, existiram oportunidades de interesse social, como o projeto Afroreggae, de Parada de Lucas.

O Curso ampliou suas ações para internacionalização, em diversas atividades de ensino e extensão acadêmica, como *workshops* e viagens de estudo em parceria com escolas estrangeiras, além de brasileiras, e recebeu inúmeras comitivas internacionais para planejamento de novos intercâmbios.

Três projetos realizados por equipes do Curso de Arquitetura foram premiados em 2013, além da participação do Curso na X Bienal de Arquitetura de São Paulo, na qual foram exibidos diversos projetos de professores e alunos, além de uma expressiva maquete de 4 metros de altura (O Rio do Futuro de Sergio Bernardes”), executada por alunos, no Laboratório de Volumes.

O ano de 2013 foi, ainda, marcado pela celebração dos 10 anos do Curso de Arquitetura, para a qual foram promovidos um seminário e uma exposição, nos pilotis da Universidade, cujo pavilhão, especialmente projetado e construído para tal, recebeu um prêmio do IAB-RJ.

Profa. Maria Fernanda R. Campos Lemos
Coordenadora do Curso de Arquitetura e Urbanismo

Curso de Artes Cênicas – ACN

Rua Marquês de São Vicente, 225
Edifício Padre Leonel Franca, 3º andar – Gávea
CEP 22451-900 – Rio de Janeiro – RJ – Brasil
Telefone: 55 21 35271444 | Fax: 55 21 35271446
E-mail: graduacao-letras@puc-rio.br
Site: www.puc-rio.br/ensinopesq/ccg/artes_cenicas.html
Site: www.lettras.puc-rio.br/graduacao.php

O Curso é oferecido sob a responsabilidade acadêmico-administrativa do Departamento de Letras.

COORDENADOR

Prof. Frederico Oliveira Coelho – LET (até dezembro)
E-mail: pauperia@gmail.com

EQUIPE DE SECRETARIA

Digerlaine Gomes Tenório – Assessora de Direção
Daniela Polycarpo Silva Santos – Secretária da Graduação
Rodrigo Santana Pinheiro – Auxiliar Administrativo

EQUIPE TÉCNICA

Orlando Nascimento de Almeida – Supervisor de Laboratório
Wellington G. Figueiredo – Laboratorista
Roberto Carlos Albano Carvalho – Laboratorista
Eliakin Carlos de Oliveira Marques – Suporte de Informática

COMISSÃO ACADÊMICA – NÚCLEO DOCENTE ESTRUTURANTE

Prof. Alexandre Montauray Baptista Coutinho
Prof. Karl Erik Schøllhammer
Profa. Ana Paula Veiga Kiffer
Profa. Alessandra Vannucci
Prof. Frederico Oliveira Coelho

CORPO DOCENTE

Quadro Principal Prof. Alexandre Montauray Baptista Coutinho
Profa. Ana Paula Veiga Kiffer
Profa. Erica dos Santos Rodrigues
Prof. Frederico Oliveira Coelho
Profa. Helena Franco Martins
Prof. Júlio Cesar Valladão Diniz
Prof. Karl Erik Schøllhammer
Profa. Márcia do Amaral Peixoto Martins
Profa. Maria das Graças Dias Pereira

Profa. Maria Paula Frota
Prof. Paulo Fernando Henriques Britto
Profa. Rosana Kohl Bines
Profa. Sonia Maria Giacomini – SOC

Quadro Complementar Prof. Antonio Carlos Mattoso Salgado
Profa. Adriana Ferreira Bonfatti
Profa. Alessandra Vannucci
Prof. Fábio Alves Ferreira
Profa. Isabela Fernandes Soares Leite
Profa. Maria do Carmo Leite de Oliveira
Profa. Miriam Sutter Medeiros

CURSO OFERECIDO

Bacharelado em Artes Cênicas
Iniciado em 2009

Curso novo, não avaliado pelo MEC

CONVÊNIOS E PARCERIAS

Università di Bologna (Itália)

Intercâmbio de professores e pesquisadores de Pós-Graduação. Data de início: 2012

Prêmios e Distinções Recebidos e Projetos Aprovados

APQ1 (FAPERJ) 2012-2014: ARTivismo e utopia. A estética dos oprimidos na prática artística. Coordenadora: profa. Alessandra Vannucci.

APQ2 (FAPERJ) 2013: ARTivismo e utopia. A estética dos oprimidos na prática artística. Coordenadora: profa. Alessandra Vannucci.

Apoio a grupos emergentes de pesquisa (FAPERJ) 2014: n.i.

Balanço do Ano

O Curso de Artes Cênicas da PUC-Rio entrou em seu quinto ano de funcionamento estreitando seus laços acadêmicos e comunitários com a Universidade e a sociedade, além de buscar a internacionalização como uma de suas metas para 2014.

O Curso se encontra em crescimento de números de candidatos no vestibular e, conseqüentemente, de matrículas. Temos cada vez mais incentivado o uso dos espaços do Curso como o Laboratório de Artes Cênicas (LAC) para grupos de pesquisa coordenados por alguns de nossos professores, criando um ambiente de extensão e aprofundamento dos alunos em conteúdos que não são contemplados em nosso currículo. Também temos oferecido maior número

de disciplinas eletivas, na busca de ampliar o raio de ação dos conteúdos e a carga horária de nossos professores horistas, visando maior fidelização destes ao nosso cotidiano.

Entre as realizações do ano de 2013, destacamos:

- Participação ativa no PIUES e no PUC por Um Semestre, com resultado positivo por parte dos alunos formados em nossa primeira turma e a matrícula de outros que conheceram o Curso no PUC por Um Dia.
- Realização do III Seminário Internacional de Artes Cênicas da PUC-Rio, com o tema Artivismo e Utopia. Contamos com a presença do Teatro do Oprimido e de nomes fundamentais como Alessandor Tolomelli (Universitá de Bologna), Ana Luiza Nobre (ARQ/PUC-Rio), Eleonora Fabião (ECO/UFRJ), Julian Boal (ESS/UFRJ), Federico Rahola (UNiversitá di Genova), entre outros.
- Efetivação de convênios internacionais com a Universitá di Bologna (Itália) e o Odin Theatre (Dinamarca).
- Crescimento paulatino do número de alunos em convênios e estágios internacionais, seguindo uma das diretrizes da Universidade no que tange ao critério da internacionalização.

Prof. Frederico Oliveira Coelho
Coordenador do Curso de Artes Cênicas

Curso de Ciência da Computação

Rua Marquês de São Vicente, 225
Edifício Rio Datacentro, 4º andar – Gávea
CEP 22451-900 – Rio de Janeiro – RJ – Brasil
Telefones: 55 21 35271514 | 1515 | Fax: 55 21 35271530
E-mail: cc@inf.puc-rio.br
Site: www.puc-rio.br/ensinopesq/ccg/ciencia_computacao.html
Site: www.inf.puc-rio.br

O curso é oferecido sob a responsabilidade acadêmico-administrativa do Departamento de Informática.

COORDENADOR

Prof. Ivan Mathias Filho
E-mail: cc@inf.puc-rio.br

COMISSÃO ACADÊMICA – NÚCLEO DOCENTE ESTRUTURANTE

Prof. Ivan Mathias Filho
Prof. Sérgio Colcher
Profa. Simone Diniz Junqueira Barbosa
Prof. Luiz Fernando Bessa Seibel
Prof. Waldemar Celes Filho

CURSO OFERECIDO

Bacharelado em Ciência da Computação
Iniciado em 2009

Não avaliado pelo MEC

Curso de Ciências Biológicas

Rua Marquês de São Vicente, 225
Ed. Padre Leonel Franca, 7º andar – Gávea
CEP 22451-900 – Rio de Janeiro – RJ – Brasil
Telefone: 55 21 35271463
E-mail: secretaria-bio@puc-rio.br
Site: www.puc-rio.br/ensinopesq/ccg/ciencias_biologicas.html
Site: www.bio.puc-rio.br

O curso é oferecido sob a responsabilidade acadêmico-administrativa do Departamento de Biologia.

COORDENADORA

Profa. Rejan Rodrigues Guedes-Bruni
E-mail: rejanbruni@puc-rio.br

COMISSÃO ACADÊMICA – NÚCLEO DOCENTE ESTRUTURANTE

Prof. Henrique Bastos Rajão Reis
Prof. Alexandre Gabriel Christo
Profa. Jakeline Prata de Assis Pires
Profa. Rejan Rodrigues Guedes-Bruni
Prof. Vitor Hugo dos Santos Gomes Maia
Prof. Rômulo Barroso Baptista
Profa. Mariana Reis de Brito

CURSO OFERECIDO

Bacharelado em Ciências Biológicas
Iniciado em 2011

Curso novo, não avaliado pelo MEC

Curso de Ciências Econômicas

Rua Marquês de São Vicente, 225 | Edifício da Amizade,
Ala Frings, sala 206 – Gávea
CEP 22451-900 – Rio de Janeiro – RJ – Brasil
Telefone: 55 21 35271078 | Fax: 55 21 35271084
E-mail: sonia@econ.puc-rio.br
Site: www.puc-rio.br/ensinopesq/ccg/economia.html
Site: www.econ.puc-rio.br

O curso é oferecido sob a responsabilidade acadêmico-administrativa do Departamento de Economia.

COORDENADOR

Prof. Marcelo Cunha Medeiros
E-mails: mcm@econ.puc-rio.br; coo_grad@econ.puc-rio.br

COMISSÃO ACADÊMICA – NÚCLEO DOCENTE ESTRUTURANTE

Prof. Marcelo Cunha Medeiros – Presidente
Prof. Carlos Viana de Carvalho
Prof. Gustavo Maurício Gonzaga
Prof. Leonardo Bandeira Rezende
Prof. Juliano Junqueira Assunção
Profa. Maria de Nazareth Maciel

CURSO OFERECIDO

Bacharelado em Ciências Econômicas
Iniciado em 1961

Avaliado pelo MEC com o conceito 2 para o ciclo avaliativo de 2010 a 2012

Curso de Ciências Sociais

Rua Marquês de São Vicente, 225
Vila dos Diretórios, casa XVIII – Gávea
CEP 22451-900 – Rio de Janeiro – RJ – Brasil
Telefones/Fax: 55 21 35271556 | 1555 | 1879
E-mails: socpolan@puc-rio.br
Site: www.puc-rio.br/ensinopesq/ccg/ciencias_sociais.html
Site: www.cis.puc-rio.br

O curso é oferecido sob a responsabilidade acadêmico-administrativa do Departamento de Ciências Sociais.

COORDENADOR

Prof. Ricardo Emmanuel Ismael de Carvalho (até julho)
E-mail: ricismael@hotmail.com

Prof. Marcelo Tadeu Baumann Burgos
E-mail: burgos@puc-rio.br
Data da posse: 30/07/2013
Número da portaria: 24/2013

COMISSÃO ACADÊMICA – NÚCLEO DOCENTE ESTRUTURANTE

Prof. Ricardo Emmanuel Ismael de Carvalho – Presidente
Profa. Angela Maria de Randolpho Paiva
Prof. Marcelo Tadeu Baumann Burgos
Profa. Maria Celina Soares D'Araujo
Prof. Valter Sinder

CURSOS OFERECIDOS

Bacharelado em Ciências Sociais

Avaliado pelo MEC com o conceito 4 para o ciclo avaliativo de 2010 a 2012

Licenciatura em Ciências Sociais

Avaliado pelo MEC com o conceito 5 para o ciclo avaliativo de 2010 a 2012

Iniciados em 1941

Curso de Comunicação Social

Rua Marquês de São Vicente, 225
Edifício da Amizade, Ala Kennedy, sala 606 – Gávea
CEP 22451-041 – Rio de Janeiro – RJ – Brasil
Telefones: 55 21 35271602 | 1603 | 1604
E-mail: dir-com@puc-rio.br
Site: www.puc-rio.br/ensinopesq/ccg/comunicacao.html
Site: www.com.puc-rio.br

O curso é oferecido sob a responsabilidade acadêmico-administrativa do Departamento de Comunicação Social.

COORDENADOR

Prof. Leonel Azevedo de Aguiar
E-mail: laaguiar@uol.com.br

COORDENADORA ADJUNTA

Profa. Adriana Andrade Braga
E-mail: adrianabraga1@yahoo.com.br

COMISSÃO ACADÊMICA – NÚCLEO DOCENTE ESTRUTURANTE

Prof. Leonel Azevedo de Aguiar – Presidente
Profa. Adriana Andrade Braga
Profa. Andréa França Martins
Prof. Arthur César de Araújo Ituassu Filho
Profa. Claudia da Silva Pereira

CURSOS OFERECIDOS

Bacharelado em Jornalismo

Iniciado em 1951

Avaliado pelo MEC com o conceito 4 para o ciclo avaliativo de 2010 a 2012

Bacharelado em Publicidade e Propaganda

Iniciado em 1951

Avaliado pelo MEC com o conceito 4 para o ciclo avaliativo de 2010 a 2012

Bacharelado em Cinema

Iniciado em 2005

Avaliado pelo MEC com o conceito 5 para o ciclo avaliativo de 2007 a 2009 (Curso não avaliado pelo Enade 2012)

Curso de Design

Rua Marquês de São Vicente, 225
Casa de Artes – Gávea
CEP 22451-900 – Rio de Janeiro – RJ – Brasil
Telefones: 55 21 35271595 | 1941 | Fax: 55 21 35271589
E-mails: dir-design@puc-rio.br; gra-design@puc-rio.br
Site: www.puc-rio.br/ensinopesq/ccg/design.html
Site: www.dad.puc-rio.br

O curso é oferecido sob a responsabilidade acadêmico-administrativa do Departamento de Artes e Design.

COORDENADORA

Profa. Izabel Maria de Oliveira
E-mail: gra-design@puc-rio.br
Data de posse: 02/01/2013
Número da portaria: 047/2012

COMISSÃO ACADÊMICA

Mídia Digital Profa. Izabel Maria de Oliveira
Profa. Maria das Graças de Almeida Chagas
Profa. Rejane Spitz
Profa. Maria Claudia Bolshaw Gomes
Prof. João de Sá Bonelli
Profa. Maria Manuela Rupp Quaresma

Comunicação Profa. Izabel Maria de Oliveira
Visual Profa. Roberta Portas Gonçalves Rodrigues
Profa. Luiza Novaes
Profa. Elizabeth Bastos Grandmasson Chaves
Prof. Nilton Gonçalves Gamba Junior
Prof. Carlos Eduardo Felix da Costa

Projeto Profa. Izabel Maria de Oliveira
de Produto Prof. Felipe Rangel Carneiro
Prof. Jorge Roberto Lopes dos Santos
Profa. Claudia Habib Kayat
Profa. Claudia Renata Mont'Alvão Bastos Rodrigues
Profa. Renata Mattos Eyer de Araújo

Moda Profa. Izabel Maria de Oliveira
Profa. Ana Luiza Morales de Aguiar
Prof. Claudio Freitas de Magalhães
Profa. Tatiana Messer Rybalowski
Profa. Luiza Ferro Costa Marcier
Profa. Joana Pessoa

CURSO OFERECIDO

Bacharelado em Design, nas habilitações: Comunicação Visual; Projeto de Produto; Moda; Mídia Digital

Iniciado em 1972

Avaliado pelo MEC com o conceito 3 para o ciclo avaliativo de 2010 a 2012



*Bicicletário e Edifício Cardeal Leme ao fundo.
FOTÓGRAFO ANTÔNIO ALBUQUERQUE. ACERVO DO NÚCLEO DE MEMÓRIA.*

Curso de Direito

Rua Marquês de São Vicente, 225
Edifício da Amizade, Ala Frings, 6º andar – Gávea
CEP 22451-900 – Rio de Janeiro – RJ – Brasil
Telefones: 55 21 35271103 | 1104 | Fax: 55 21 35271107
E-mail: webjur@puc-rio.br
Site: www.puc-rio.br/ensinopesq/ccg/direito.html
Site: www.jur.puc-rio.br

O curso é oferecido sob a responsabilidade acadêmico-administrativa do Departamento de Direito.

COORDENADORES

Prof. Caitlin Sampaio Mulholland – diurno
E-mail: gradjur@puc-rio.br

Prof. Firly Nascimento Filho – noturno
E-mail: gradjur@puc-rio.br

COMISSÃO ACADÊMICA – NÚCLEO DOCENTE ESTRUTURANTE

Prof. Firly Nascimento Filho – Presidente

Prof. Adriano Pilatti

Prof. Caitlin Sampaio Mulholland

Prof. Carlos Raymundo Cardoso

Prof. Daniela Trejos Vargas

Prof. Gustavo Sénéchal de Goffredo

Prof. Ronaldo Eduardo Cramer Veiga

Prof. Thula Rafaela de Oliveira Pires

CURSO OFERECIDO

Bacharelado em Direito

Iniciado em 1941

Avaliado pelo MEC com o conceito 4 para o ciclo avaliativo de 2010 a 2012

Curso de Engenharia Ambiental – CEG-BAB

Rua Marquês de São Vicente, 225
Edifício Cardeal Leme, sala 301 – Gávea
CEP 22451-900 – Rio de Janeiro – RJ – Brasil
Telefones: 55 21 35271188 | 1189 | 1190 | Fax: 55 21 35271195
E-mail: secretcpe@puc-rio.br
Site: www.puc-rio.br/ensinopesq/ccg/eng_ambiental.html
Site: www.amb.puc-rio.br

O Curso é oferecido sob a responsabilidade acadêmico-administrativa dos Departamentos de Engenharia Civil, Engenharia Mecânica, Engenharia de Materiais, Geografia e Química.

COORDENADOR

Prof. José Tavares Araruna Júnior
E-mail: araruna@puc-rio.br

EQUIPE DE SECRETARIA

Ana Maria de Souza Pascoal
Amarildo Abrantes
Lenilson Oliveira Guimarães
Marcos Machnuck de Souza

COMISSÃO ACADÊMICA – NÚCLEO DOCENTE ESTRUTURANTE

Prof. José Tavares Araruna Júnior – CIV
Prof. Gláucio Lima Siqueira – CB-CTC
Prof. Marcelo de Andrade Dreux – Ciclo Profissional em Engenharia
Prof. Luiz Alberto Cesar Teixeira – DEMa
Prof. Renato da Silva Carreira – QUI
Prof. Michéle Dal Toé Casagrande – CIV
Prof. Marcos Sebastião de Paula Gomes – MEC

CORPO DOCENTE

Quadro Principal Prof. José Marcus de Oliveira Godoy – QUI
Prof. Michéle dal Toé Casagrande – CIV
Prof. Renato da Silva Carreira – Química
Prof. Roberto Ribeiro de Avillez – DEMa
Prof. Roberto José de Carvalho – DEMa
Prof. Tácio Mauro Pereira de Campos – CIV
Prof. José Tavares Araruna Júnior – CIV
Prof. Mauricio Leonardo Torem – DEMa
Prof. Francisco José Moura – DEMa
Prof. Raul Almeida Nunes – DEMa
Prof. Marcos Sebastião de Paula Gomes – MEC

Prof. Luiz Felipe Guanaes Rego – GEO
Prof. Eurípedes do Amaral Vargas Júnior – CIV
Prof. Luiz Alberto Cesar Teixeira – DEMa

Quadro Complementar Prof. Achilles D'Ávila Chirol – GEO
Prof. Jorge Lucas Ferreira
Profa. Denise Maria Mano Pessoa
Prof. Antônio Roberto Martins Barboza de Oliveira
Prof. Cleber Marques de Castro – GEO
Prof. Aluísio Granato de Andrade
Profa. Ana Cristina Malheiros Gonçalves Carvalho
Profa. Thais Helena de Lima Nunes
Profa. Neise Ribeiro Vieira
Prof. Fernando Cavalcanti Walcacer – JUR

CURSO OFERECIDO

Bacharelado em Engenharia Ambiental

Iniciado em 2002

Avaliado pelo MEC com o conceito 4 para o ciclo avaliativo de 2010 a 2012

CONVÊNIOS E PARCERIAS

University of Mississippi (EUA)

Intercâmbio. Data de início: 2010

Missouri University of Science & Technology (EUA)

Intercâmbio. Data de início: 2010

Technische Universität Braunschweig (Alemanha)

Intercâmbio. Data de início: 2010

Balanço do Ano

O Curso de Engenharia Ambiental, dado o seu caráter interdepartamental e a não estar atrelado a um Programa de Pós-Graduação, possui em seus quadros profissionais com alta atuação no mercado lecionando as disciplinas de conteúdo profissional específico. A vivência destes professores faz com que os alunos estejam antenados com o estado da prática e consigam, mais facilmente, uma colocação no mercado. As avaliações do MEC por meio do ENADE, no qual o Curso de Engenharia Ambiental sempre figurou entre os melhores do país, provam que a estratégia de misturar pesquisadores doutores ministrando as disciplinas de conteúdo profissional geral com engenheiros de mercado nas disciplinas de conteúdo profissional específico tem sido acertada.

Por outro lado, a habilidade de trabalho em grupo tem sido uma das características mais requisitadas pelo mercado em um engenheiro. A fim de atender

a esta demanda, o Curso de Engenharia Ambiental dispõe de disciplinas de conteúdo profissional geral lecionadas integralmente em laboratório. Nestas disciplinas o alunado é impulsionado a trabalhar em grupo para almejar os seus objetivos. O Curso ainda dispõe de disciplinas integradoras nas quais os conteúdos das disciplinas de conteúdo profissional específico são empregados em casos de diagnósticos ambientais. Estas disciplinas de caráter obrigatório e eletivo incluem a execução de estágios de campo e eventuais trabalhos de campo em ecossistemas típicos do Estado do Rio de Janeiro (*e.g.*, Baía de Guanabara, Floresta da Tijuca, Serra do Mar).

Por último, vale a pena salientar o esforço do Curso em integrar a política de internacionalização do ensino vigente em nossa Instituição. O Curso dispõe de programas específicos de intercâmbio acadêmico, fomentados pelo MEC, com instituições americanas e europeias. Desde a sua fundação, o Curso de Engenharia Ambiental vem enviando alunos com bolsas de estudo para as Universidades do Texas, do Missouri e de Mississipi pelo Programa CAPES/FIPSE. Mais recentemente, o Curso foi agraciado com bolsas de estudo para a Universidade Livre de Amsterdam pelo Programa CAPES/BRANETEC.

Prof. José Tavares Araruna Júnior
Coordenador do Curso de Engenharia Ambiental

Curso de Engenharia Civil

Rua Marquês de São Vicente, 225
Edifício Cardeal Leme, sala 301 – Gávea
CEP 22451-900 – Rio de Janeiro – RJ – Brasil
Telefones: 55 21 35271188 | 1189 | 1190 | Fax: 55 21 35271195
E-mail: dec@puc-rio.br
Site: www.puc-rio.br/ensinopesq/ccg/eng_civil.html
Site: www.civ.puc-rio.br

O curso é oferecido sob a responsabilidade acadêmico-administrativa do Departamento de Engenharia Civil.

COORDENADOR

Profa. Michéle Dal Toé Casagrande (até setembro)

E-mail: michele_casagrande@puc-rio.br

Prof. Luiz Fernando Campos Ramos Martha (a partir de outubro)

E-mail: lfm@tecgraf.puc-rio.br

Data de posse: 01/10/2013

Número da portaria: 36/2013

COMISSÃO ACADÊMICA – NÚCLEO DOCENTE ESTRUTURANTE

Profa. Michéle Dal Toé Casagrande – Coordenadora

Prof. Gláucio Lima Siqueira – CB-CTC

Prof. Marcelo de Andrade Dreux – Ciclo Profissional em Engenharia

Profa. Deane de Mesquita Roehl

Prof. Celso Romanel

CURSO OFERECIDO

Bacharelado em Engenharia Civil

Iniciado em 1948

Avaliado pelo MEC com o conceito 4 para o ciclo avaliativo de 2010 a 2012

Curso de Engenharia de Computação

Rua Marquês de São Vicente, 225
Edifício Rio Datacentro, 4º andar – Gávea
CEP 22451-900 – Rio de Janeiro – RJ – Brasil
Telefone: 55 21 35271513 | Fax: 55 21 35271530
E-mails: sec-grad@inf.puc-rio.br; ecp@inf.puc-rio.br
Site: www.puc-rio.br/ensinopesq/ccg/eng_computacao.html
Site: www.inf.puc-rio.br

O curso é oferecido sob a responsabilidade acadêmico-administrativa do Departamento de Informática.

COORDENADOR

Prof. Sérgio Colcher
E-mail: ecp@inf.puc-rio.br

COMISSÃO ACADÊMICA – NÚCLEO DOCENTE ESTRUTURANTE

Prof. Sérgio Colcher
Prof. Gláucio Lima Siqueira – CB-CTC
Prof. Marcelo de Andrade Dreux – Ciclo Profissional em Engenharia
Prof. Moises Henrique Szwarcman – ELE
Prof. Raul Queiroz Feitosa – ELE
Prof. Ivan Mathias Filho
Profa. Simone Diniz Junqueira Barbosa

CURSO OFERECIDO

Bacharelado em Engenharia de Computação
Iniciado em 1985

Avaliado pelo MEC com o conceito 4 para o ciclo avaliativo de 2010 a 2012

Curso de Engenharia de Controle e Automação – CEG-BCA

Rua Marquês de São Vicente, 225
Edifício Cardeal Leme, sala 415 – Gávea
CEP 22451-900 – Rio de Janeiro – RJ – Brasil
Telefone: 55 21 35271223 | Fax: 55 21 35271232
E-mail: apavani@lambda.ele.puc-rio.br
Site: www.puc-rio.br/ensinopesq/ccg/eng_automacao.html

O Curso é oferecido sob a responsabilidade acadêmico-administrativa do Departamento de Engenharia Mecânica.

COORDENADORA

Profa. Ana Maria Beltran Pavani
E-mail: apavani@lambda.ele.puc-rio.br

COMISSÃO ACADÊMICA – NÚCLEO DOCENTE ESTRUTURANTE

Profa. Ana Maria Beltran Pavani – ELE
Prof. Gláucio Lima Siqueira – CB-CTC
Prof. Marcelo de Andrade Dreux – Ciclo Profissional em Engenharia
Prof. Mauro Speranza Neto – MEC
Prof. Marco Antonio Meggiolaro – MEC
Prof. Moises Henrique Szwarcman – ELE
Profa. Marley Maria Bernardes Rebuszi Vellasco – ELE

CORPO DOCENTE

Quadro Principal e Eméritos O Curso é composto por todos os professores dos Departamentos de Engenharia Elétrica e de Engenharia Mecânica e do Centro de Estudos em Telecomunicações – CETUC.

Quadro Complementar Prof. André Ribeiro de Oliveira
Prof. Jorge Luiz Fontanella

CURSO OFERECIDO

Bacharelado em Engenharia de Controle e Automação
Iniciado em 1997

Avaliado pelo MEC com o conceito 3 para o ciclo avaliativo de 2010 a 2012

Prêmios e Distinções Recebidos e Projetos Aprovados

EQUIPE AERORIO

Melhor projeto na Competição SAE Internacional Aero Design East na classe advanced (março 2013).

Bicampeã na Competição SAE Brasil de AeroDesign na classe advanced (outubro 2013).

EQUIPE RIROBOTZ

Medalha de ouro na Olimpíada Internacional de Robótica (RoboGames 2013), categoria Robô Solar BEAM Speeder, Robotics Society of America, San Mateo, CA, Estados Unidos, 2013.

Medalha de ouro na Olimpíada Internacional de Robótica (RoboGames 2013), categoria Robô Solar BEAM Photovore, Robotics Society of America, San Mateo, CA, Estados Unidos, 2013.

Medalha de ouro na Olimpíada Internacional de Robótica (RoboGames 2013), categoria Sumô Rádio-Controlado 3 kg, Robotics Society of America, San Mateo, CA, Estados Unidos, 2013.

Medalha de ouro na Olimpíada Internacional de Robótica (RoboGames 2013), categoria: Humanoide Free Style / Kit, Robotics Society of America, San Mateo, CA, Estados Unidos, 2013.

Medalha de ouro na Olimpíada Internacional de Robótica (RoboGames 2013), categoria Sumô de Humanoides, Robotics Society of America, San Mateo, CA, Estados Unidos, 2013.

Medalha de ouro na Olimpíada Internacional de Robótica (RoboGames 2013), categoria Combate de Robôs Middleweight (120lbs), Robotics Society of America, San Mateo, CA, Estados Unidos, 2013.

Medalha de prata na Olimpíada Internacional de Robótica (RoboGames 2013), categoria Combate de Robôs Beetleweight (3lbs), Robotics Society of America, San Mateo, CA, Estados Unidos, 2013.

Campeão da competição nacional RoboCore – Winter Challenge, categoria Beetleweight, RoboCore – Liga Brasileira de Robótica, São Caetano do Sul, SP, 2013.

Segundo lugar da competição nacional RoboCore – Winter Challenge, categoria Middleweight, RoboCore – Liga Brasileira de Robótica, São Caetano do Sul, SP, 2013.

Segundo lugar da competição nacional RoboCore – Winter Challenge, categoria Lightweight, RoboCore – Liga Brasileira de Robótica, São Caetano do Sul, SP, 2013.

Segundo e terceiro lugar na XXV All Japan Robot Sumo Tournament, categoria Sumô Rádio-Controlado 3 kg, Fujisoft, Tóquio, Japão, 2013.

Balanço do Ano

Durante o ano de 2013, as equipes AeroRio e RioBotz continuaram tendo sucesso e recebendo prêmios. Estas equipes, orientadas, respectivamente, pelos Professores Mauro Speranza e Marco Meggiolaro são constituídas por alunos que aprendem a parte técnica e o trabalho em equipe.

Os projetos finais de Graduação continuaram a ser publicados *on-line*, consolidando a prática.

Profa. Ana Maria Beltran Pavani
*Coordenadora do Curso de
Engenharia de Controle e Automação*

Curso de Engenharia de Petróleo – CEG-BPE

Rua Marquês de São Vicente, 225
Edifício Cardeal Leme, sala 101 – Gávea
CEP 22451-900 – Rio de Janeiro – RJ – Brasil
Telefones: 55 21 35271639 | Fax: 55 21 35271155
E-mail: gradmec@puc-rio.br
Site: www.puc-rio.br/ensinopesq/ccg/eng_petroleo.html

O Curso é oferecido sob a responsabilidade acadêmico-administrativa dos Departamentos de Engenharia Mecânica, Engenharia Civil e Engenharia Química.

COORDENADOR

Prof. Arthur Martins Barbosa Braga
E-mail: abruga@puc-rio.br

EQUIPE DE SECRETARIA

Amarildo Abrantes
Ana Maria de Souza Pascoal
Fernanda Basílio Lopes
Flávia Rocha Souza
Marcos Machnuck de Souza

COMISSÃO ACADÊMICA – NÚCLEO DOCENTE ESTRUTURANTE

Prof. Arthur Martins Barbosa Braga – Coordenador – MEC
Prof. Gláucio Lima Siqueira – CB-CTC
Prof. Marcelo de Andrade Dreux – Ciclo Profissional em Engenharia
Prof. Marcos Sebastião de Paula Gomes – MEC
Profa. Adriana Gioda – QUI
Prof. Sérgio Augusto Barreto da Fontoura – CIV

CORPO DOCENTE

Quadro Principal Prof. Carlos Valois Maciel Braga – MEC
Prof. Raul Rosas e Silva – CIV
Prof. Pércio Augusto Mardini Farias – QUI
Prof. Sérgio Augusto Barreto da Fontoura – CIV
Prof. Marcos Sebastião de Paula Gomes – MEC
Profa. Maria Isabel Pais da Silva – QUI
Prof. Arthur Martins Barbosa Braga – MEC

Quadro Complementar Prof. Abelardo Borges Barreto Junior
Profa. Ana Cristina Malheiros Gonçalves Carvalho
Prof. Brenno Romano Motta Filho
Prof. Emanuel Fonseca da Costa
Prof. Geraldo Afonso Spinelli Martins Ribeiro

Prof. João Carlos Ribeiro Plácido
Prof. Luis Glauber Rodrigues
Prof. Marco Antonio Gomes Teixeira
Prof. Nelson Inoue
Prof. Paulo Dore Fernandes
Prof. Rogério Schiffer de Souza
Prof. Thomas Adams
Prof. Vinicius de França Machado
Prof. Wellington Campos

CURSO OFERECIDO

Graduação **Habilitação em Engenharia de Petróleo**

Iniciada em 2005

Avaliada pelo MEC com o conceito 5 para o ciclo avaliativo de 2010 a 2012

CONVÊNIOS E PARCERIAS

Agência Nacional do Petróleo, Gás Natural e Biocombustíveis – ANP (Brasil)
Bolsas de IC. Data de início: 1999

PETROBRAS (Brasil)

Bolsas de IC. Data de início: 2011

Chevron Brasil (Brasil)

Bolsas de IC. Data de início: 2011

Prêmios e Distinções Recebidos e Projetos Aprovados

O Curso de Engenharia de Petróleo obteve 5 estrelas do *Guia do estudante* da Editora Abril.

Balanço do Ano

- V PetroPUC – Do Posto ao Poço (2 a 6 de setembro)

Semana de Petróleo organizada pelo Capítulo Estudantil SPE PUC-Rio. Foram realizadas diversas palestras técnicas, cinco minicursos e visitas aos laboratórios da PUC. Durante o evento, aberto ao público externo e patrocinado por diversas empresas do setor de petróleo, foram realizadas 24 palestras técnicas e três minicursos.

- Dia do Petróleo – Palestras realizadas em períodos de quinze dias a um mês.

- Petrobowl 2013

Em maio foi realizada a Seletiva para participação de alunos do Curso de Engenharia de Petróleo no Petrobowl, um concurso internacional para estudantes organizado pela Society of Petroleum Engineers (SPE). A competição anual é composta por perguntas sobre conhecimentos técnicos, história, atualidades e fatos importantes da Indústria do Petróleo. Em setembro, os cinco alunos vencedores da Seletiva participaram do evento internacional em Nova Orleans, EUA.

Prof. Arthur Martins Barbosa Braga
Coordenador do Curso de Engenharia de Petróleo

Curso de Engenharia de Produção

Rua Marquês de São Vicente, 225 | Edifício Cardeal Leme,
sala 950 – Gávea – CEP 22451-900 – Rio de Janeiro – RJ – Brasil
Telefones: 55 21 35271284 | 1285 | 1287 | 1288 | 1289
Fax: 55 21 35271288
E-mail: sgrad-dei@puc-rio.br
Site: www.puc-rio.br/ensinopesq/ccg/eng_producao.html
Site: www.ind.puc-rio.br

O curso é oferecido sob a responsabilidade acadêmico-administrativa do Departamento de Engenharia Industrial.

COORDENADORA

Profa. Flávia Cesar Teixeira Mendes
E-mail: fctmendes@puc-rio.br

COMISSÃO ACADÊMICA – NÚCLEO DOCENTE ESTRUTURANTE

Profa. Flávia Cesar Teixeira Mendes – Coordenadora
Prof. Gláucio Lima Siqueira – CB-CTC
Prof. Marcelo de Andrade Dreux – Ciclo Profissional em Engenharia
Prof. Luiz Felipe Roris Rodriguez Scavarda do Carmo
Prof. Silvio Hamacher
Prof. Nelio Domingues Pizzolato

CURSO OFERECIDO

Bacharelado em Engenharia de Produção
Iniciado em 2000

Avaliado pelo MEC com o conceito 3 para o ciclo avaliativo de
2010 a 2012

Curso de Engenharia Elétrica

Rua Marquês de São Vicente, 225
Edifício Cardeal Leme, sala 401 – Gávea
CEP 22451-900 – Rio de Janeiro – RJ – Brasil
Telefones: 55 21 35271203 | 1204 | Fax: 55 21 35271232
E-mail: graduacao@ele.puc-rio.br
Site: www.puc-rio.br/ensinopesq/ccg/eng_eletrica.html
Site: www.ele.puc-rio.br

O curso é oferecido sob a responsabilidade acadêmico-administrativa do Departamento de Engenharia Elétrica.

COORDENADORA

Profa. Ana Maria Beltran Pavani
E-mail: apavani@lambda.ele.puc-rio.br

COMISSÃO ACADÊMICA – NÚCLEO DOCENTE ESTRUTURANTE

Profa. Ana Maria Beltran Pavani
Prof. Gláucio Lima Siqueira – CB-CTC
Prof. Marcelo de Andrade Dreux – Ciclo Profissional em Engenharia
Prof. Marco Antonio Grivet Mattoso Maia – CETUC
Prof. Guilherme Penello Temporão – CETUC
Prof. Moises Henrique Szwarcman
Prof. Delberis Araujo Lima
Profa. Marley Maria Bernardes Rebuzzi Vellasco

CURSO OFERECIDO

Bacharelado em Engenharia Elétrica
Iniciado em 1948

Avaliado pelo MEC com o conceito 4 para o ciclo avaliativo de 2010 a 2012

Curso de Engenharia em Nanotecnologia – CEG-BEN

Rua Marquês de São Vicente, 225
Edifício Cardeal Leme, sala 233 – Gávea
CEP 22451-900 – Rio de Janeiro – RJ – Brasil
Telefones: 55 21 35271959 | 1958
E-mail: nano@puc-rio.br
Site: www.puc-rio.br/ensinopesq/ccg/eng_nanotecnologia.html
Site: www.ica.ele.puc-rio.br/nanonapucrio

O Curso é oferecido sob a responsabilidade acadêmico-administrativa dos Departamentos de Física, Química, Engenharia Elétrica e Engenharia de Materiais.

COORDENADOR

Prof. Bruno Araújo Cautiero Horta
E-mail: bruno.horta@ele.puc-rio.br
Data de posse: 01/08/2013
Número da portaria: 26/2013

EQUIPE DE SECRETARIA

Leonardo José Rabello

COMISSÃO ACADÊMICA – NÚCLEO DOCENTE ESTRUTURANTE

Prof. Marco Aurélio Cavalcanti Pacheco – ELE
Prof. Gláucio Lima Siqueira – CB-CTC
Prof. Marcelo de Andrade Dreux – Ciclo Profissional em Engenharia
Prof. Marcelo Eduardo Huguenin Maia da Costa – FIS
Prof. Roberto Ribeiro de Avillez – DEMa
Prof. André Silva Pimentel – QUI
Prof. Guilherme Penello Temporão – CETUC
A indicar – BIO

CORPO DOCENTE

Quadro Principal Prof. André Silva Pimentel – QUI
e Eméritos Prof. Antonio Carlos Oliveira Bruno – FIS
Prof. Carla Gobel Burlamaqui de Mello – FIS
Prof. Djenane Cordeiro Pamplona – CIV
Prof. Enrique Victoriano Anda – FIS
Prof. Fátima Ventura Pereira Meirelles – QUI
Prof. Fernando Lázaro Freire Júnior – FIS
Prof. Fernando Cosme Rizzo Assunção – DEMa
Prof. Geraldo Monteiro Sigaud – FIS
Prof. Guilherme Penello Temporão – CETUC
Prof. Hortencio Alves Borges – FIS
Prof. Isabel Cristina dos Santos Carvalho – FIS

Prof. José Carlos D'Abreu – DEMa
Prof. Jose Roberto Moraes D'Almeida – DEMa
Prof. Marco Aurélio Cavalcanti Pacheco – ELE
Prof. Marco Cremona – FIS
Profa. Maria Isabel Pais da Silva – QUI
Profa. Marley Maria Bernardes Rebuzzi Vellasco – ELE
Profa. Patrícia Lustoza de Souza – CETUC
Prof. Ricardo Tanscheit – ELE
Prof. Roberto Ribeiro de Avillez – DEMa
Prof. Rodrigo Prioli Menezes – FIS
Prof. Sidnei Paciornik – DEMa
Profa. Sônia Renaux Wanderley Louro – FIS

CURSO OFERECIDO

Bacharelado em Engenharia em Nanotecnologia

Iniciado em 2011

Curso novo, não avaliado pelo MEC

CONVÊNIOS E PARCERIAS

Instituto de Química da Universidade Federal do Rio de Janeiro – UFRJ (Brasil)
Pesquisa em carreadores de fármacos. Data de início: 2009

Departamento de Engenharia de Computação da Universidade Federal de Minas Gerais (UFMG) (Brasil)

Pesquisa em nanotecnologia computacional inteligente. Data de início: 2010

Université Joseph Fourier (França e Brasil)

Visitas técnicas e pesquisa. Data de início: 2007

Centro de Pesquisa e Desenvolvimento – CENPES / PETROBRAS (Brasil)

Pesquisa e desenvolvimento de soluções. Data de início: 2011

University of Montpellier – Project Erasmus Mundus Action 2: Latin America (França, Brasil e países da América Latina)

Facilitar a mobilidade de estudantes, pesquisadores e pessoal acadêmico; o desenvolvimento curricular dos indivíduos e a transferência de *know-how*.

Data de início: 2012

Balanço do Ano

No ano de 2013, o Curso totalizou 35 alunos matriculados. Considerando que os alunos mais avançados cursaram o quinto período em 2013.2, tem-se uma média de 7 alunos por turma. O Curso adquiriu uma sede no Departamento de Engenharia de Materiais que, dentre outras facilidades, disponibilizou o Secretário Leonardo José Rabello para auxiliar nos assuntos administrativos.

Foram realizadas diversas palestras de alto nível para os alunos de Graduação. Dentre os palestrantes vale destacar nomes como os dos Professores

Wilfred van Gunsteren (ETH-Zurich), Alexandre Bonvin (University of Utrecht), Jorma Holsa (University of Turku) e Purushottam Chakraborty (Saha Institute of Nuclear Physics).

Os alunos do Curso têm sido encorajados a participar de programas de iniciação científica e intercâmbios científicos como, por exemplo, pelo programa Ciência sem Fronteiras.

Prof. Bruno Araújo Cautiero Horta
Coordenador do Curso de Engenharia em Nanotecnologia

Curso de Engenharia Mecânica

Rua Marquês de São Vicente, 225
Edifício Cardeal Leme, sala 101 – Gávea
CEP 22451-900 – Rio de Janeiro – RJ – Brasil
Telefones: 55 21 35271162 | 1639 | Fax: 55 21 35271165
E-mail: gradmec@puc-rio.br
Site: www.puc-rio.br/ensinopesq/ccg/eng_mecanica.html
Site: www.mec.puc-rio.br

O curso é oferecido sob a responsabilidade acadêmico-administrativa do Departamento de Engenharia Mecânica.

COORDENADOR

Prof. Marcelo de Andrade Dreux
E-mail: dreux@puc-rio.br

COMISSÃO ACADÊMICA – NÚCLEO DOCENTE ESTRUTURANTE

Prof. Marcelo de Andrade Dreux
Prof. Gláucio Lima Siqueira – CB-CTC
Prof. Hans Ingo Weber
Prof. José Alberto dos Reis Parise
Prof. Arthur Martins Barbosa Braga

CURSO OFERECIDO

Bacharelado em Engenharia Mecânica
Iniciado em 1948

Avaliado pelo MEC com o conceito 4 para o ciclo avaliativo de 2010 a 2012

Curso de Engenharia Química – CEG-BQM

Rua Marquês de São Vicente, 225 | Edifício Cardeal Leme,
sala 233 – Gávea – CEP 22451-900 – Rio de Janeiro – RJ – Brasil
Telefones: 55 21 35271957 | 1959 | Fax: 55 21 35271323
E-mail: ccpe@puc-rio.br
Site: www.puc-rio.br/ensinopesq/ccg/eng_quimica.html
Site: www.puc-rio.br/quimica
Site: www.mec.puc-rio.br/dem_curso.php
Site: www.dema.puc-rio.br

O Curso é oferecido sob a responsabilidade acadêmico-administrativa dos Departamentos de Engenharia de Materiais, Engenharia Mecânica e Química.

COORDENADORA

Profa. Maria Isabel Pais da Silva
E-mail: isapais@puc-rio.br

EQUIPE DE SECRETARIA

Amarildo Abrantes
Ana Maria de Souza Pascoal
Marcos Machnuck de Souza

EQUIPE TÉCNICA

Henrique Meira da Silva

COMISSÃO ACADÊMICA – NÚCLEO DOCENTE ESTRUTURANTE

Profa. Maria Isabel Pais da Silva – QUI
Prof. Gláucio Lima Siqueira – CB-CTC
Prof. Marcelo de Andrade Dreux – Ciclo Profissional em Engenharia
Profa. Camilla Djenne Buarque Müller – QUI
Prof. Eduardo de Albuquerque Brocchi – DEMa
Prof. Wilson Bucker Aguiar Júnior
Prof. André Luís Alberton

CORPO DOCENTE

Quadro Principal: Profa. Cecília Vilani – CTC
Prof. André Luís Alberton – CTC
Profa. Ana Rosa Fonseca de Aguiar Martins – DEMa
Profa. Maria Isabel Pais da Silva – QUI

Quadro Complementar Prof. Wilson Bucker Aguiar Júnior – CTC
Prof. Edmar das Mercês Penha – CTC
Prof. Roberto Werneck do Carmo – CTC
Prof. Roberto Bentes de Carvalho – CTC

CURSO OFERECIDO

Bacharelado em Engenharia Química

Iniciado em 1948

Avaliado pelo MEC com o conceito 3 para o ciclo avaliativo de 2010 a 2012

CONVÊNIOS E PARCERIAS

Instituto de Catálise de Madrid (Brasil e Espanha)

Trabalhos de pesquisa conjuntos na área de catálise. **Data de início: 2009**

Instituto Alberto Luiz Coimbra de Pós-Graduação e Pesquisa de Engenharia (COPPE) / Universidade Federal do Rio de Janeiro – UFRJ (Brasil)

Trabalhos conjuntos de pesquisa na área de Avaliação e Simulação de Processos e na área de Permeação de Membranas. **Data de início: 2011**

Instituto de Química da UFRJ (Brasil)

Trabalhos na área de Catálise. **Data de início: 2009**

Universidade Federal da Bahia – UFBA (Brasil)

Trabalhos conjuntos de pesquisa na área de Avaliação e Simulação de Processos. **Data de início: 2011**

Universidade Federal de Santa Maria (UFSM)/RS (Brasil)

Trabalhos conjuntos de pesquisa na área de Avaliação e Simulação de Processos. **Data de início: 2011**

Prêmios e Distinções Recebidos e Projetos Aprovados

Agência Nacional do Petróleo, Gás Natural e Biocombustíveis (ANP) – Monitoramento de Combustíveis – junho 2013.

Processo Inovador para Tratamento de Água de Lastro Visando ao Descarte Seguro – MCTI/CNPq/CT, em parceria com a COPPE/UFRJ – 2013.

Balanço do Ano

O Curso de Engenharia Química manteve praticamente constante o número total de alunos em 365, incluindo os matriculados e os que estão fora em algum tipo de intercâmbio. Estes últimos atingiram um número expressivo de 21 alunos em 2013 contra 13 alunos em 2012. Entre os formandos cabe ressaltar o muito bom nível dos projetos de Graduação por eles apresentados em 2013.

O Curso conseguiu o espaço físico para instalar o laboratório de Engenharia Química, no qual serão ministradas as disciplinas de Laboratório de Engenharia Química I e II com aproximadamente 13 práticas já estabelecidas.

O Curso manteve 4 estrelas na avaliação do *Guia do estudante*. Os professores diretamente envolvidos no núcleo produziram artigos em periódicos e anais de congressos, além de terem orientado trabalhos de projetos de Graduação. O Curso foi avaliado por uma Comissão do Arco Sul e foi acreditado dentro do programa que prevê a mobilidade de alunos, além da validade de diplomas, entre os países-membros do Mercosul mais Bolívia, Chile, Colômbia e Venezuela.

Profa. Maria Isabel Pais da Silva
Coordenadora do Curso de Engenharia Química

Curso de Filosofia

Rua Marquês de São Vicente, 225
Edifício Cardeal Leme, sala 1149 – Gávea
CEP 22451-900 – Rio de Janeiro – RJ – Brasil
Telefone: 55 21 35271298 | Fax: 55 21 35271299
E-mail: filos@puc-rio.br
Site: www.puc-rio.br/ensinopesq/ccg/filosofia.html
Site: www.fil.puc-rio.br

O curso é oferecido sob a responsabilidade acadêmico-administrativa do Departamento de Filosofia.

COORDENADOR

Prof. Luiz Carlos Pinheiro Dias Pereira (até outubro)
E-mail: luiz@inf.puc-rio.br

Prof. Edgar de Brito Lyra Netto (a partir de outubro)
E-mail: lyranetto@gmail.com
Data de posse: 02/10/2013
Número da portaria: 38/2013

COMISSÃO ACADÊMICA – NÚCLEO DOCENTE ESTRUTURANTE

Prof. Luiz Carlos Pinheiro Dias Pereira
Prof. Edgar de Brito Lyra Netto
Prof. Luiz Camillo Dolabella Portella Osório de Almeida
Prof. Pedro Duarte de Andrade
Profa. Luisa Severo Buarque de Holanda

CURSOS OFERECIDOS

Bacharelado em Filosofia

Licenciatura em Filosofia

Iniciados em 1941

Avaliados pelo MEC com o conceito 3 para o ciclo avaliativo de 2010 a 2012

Curso de Física

Rua Marquês de São Vicente, 225 | Edifício Cardeal Leme,
sala 652 – Gávea – CEP 22451-900 – Rio de Janeiro – RJ – Brasil
Telefones: 55 21 35271268 | 1263 | 1258 | 1269
Fax: 55 21 35271271
E-mail: secretaria@fis.puc-rio.br
Site: www.puc-rio.br/ensinopesq/ccg/fisica.html
Site: www.fis.puc-rio.br

O curso é oferecido sob a responsabilidade acadêmico-administrativa do Departamento de Física.

COORDENADORES

Prof. Marcelo Eduardo Huguenin Maia da Costa
E-mail: maiacosta@vdg.fis.puc-rio.br

Prof. Vera Lúcia Vieira Baltar – Ciclo Básico
E-mail: vera@fis.puc-rio.br

COMISSÃO ACADÊMICA – NÚCLEO DOCENTE ESTRUTURANTE

Prof. Marcelo Eduardo Huguenin Maia da Costa
Prof. Gláucio Lima Siqueira – CB-CTC
Prof. Welles Antônio Martinez Morgado
Prof. Waldemar Monteiro da Silva Junior
Prof. Vera Lúcia Vieira Baltar
Prof. Geraldo Monteiro Sigaud
Prof. Carla Göbel Burlamaqui de Mello

CURSO OFERECIDO

Bacharelado em Física
Iniciado em 1958

Avaliado pelo MEC com o conceito 5 para o ciclo avaliativo de
2010 a 2012

Curso de Geografia

Rua Marquês de São Vicente, 225
Edifício da Amizade, Ala Frings, sala 413 – Gávea
CEP 22451-900 – Rio de Janeiro – RJ – Brasil
Telefones: 55 21 35271666 | Fax: 55 21 35271878
E-mail: geocoord@puc-rio.br
Site: www.puc-rio.br/ensinopesq/ccg/geografia.html
Site: www.geo.puc-rio.br

O curso é oferecido sob a responsabilidade acadêmico-administrativa do Departamento de Geografia e Meio Ambiente.

COORDENADORA

Profa. Regina Célia de Mattos
E-mail: rcm@puc-rio.br

COMISSÃO ACADÊMICA – NÚCLEO DOCENTE ESTRUTURANTE

Profa. Regina Célia de Mattos – Presidente
Prof. Alvaro Henrique de Souza Ferreira
Prof. Marcelo Motta de Freitas
Profa. Rejane Cristina de Araujo Rodrigues
Prof. Rodrigo Penna Firme Pedrosa

CURSOS OFERECIDOS

Bacharelado em Geografia

Licenciatura em Geografia

Iniciados em 1941

Avaliados pelo MEC com o conceito 5 para o ciclo avaliativo de 2010 a 2012

Curso de História

Rua Marquês de São Vicente, 225
Edifício da Amizade, Ala Frings, sala 512 – Gávea
CEP 22451-900 – Rio de Janeiro – RJ – Brasil
Telefones: 55 21 35271100 | 1101 | Fax: 55 21 35271608
E-mails: coordgra@puc-rio.br; secretariahis@puc-rio.br
Site: www.puc-rio.br/ensinopesq/ccg/historia.html
Site: www.his.puc-rio.br

O curso é oferecido sob a responsabilidade acadêmico-administrativa do Departamento de História.

COORDENADOR

Prof. Leonardo Affonso de Miranda Pereira
E-mail: coordgra@puc-rio.br

COMISSÃO ACADÊMICA – NÚCLEO DOCENTE ESTRUTURANTE

Prof. Leonardo Affonso de Miranda Pereira – Presidente
Profa. Flávia Maria Schlee Eyler
Prof. Ilmar Rohloff de Mattos
Prof. Luís Reznik
Prof. Marco Antonio Villela Pamplona
Prof. Maurício Barreto Alvarez Parada
Prof. Ricardo Augusto Benzaquen de Araújo

CURSOS OFERECIDOS

Bacharelado em História
Licenciatura em História

Iniciados em 1941

Avaliados pelo MEC com o conceito 5 para o ciclo avaliativo de 2010 a 2012

Curso de Letras

Rua Marquês de São Vicente, 225
Edifício Padre Leonel Franca, 3º andar – Gávea
CEP 22451-900 – Rio de Janeiro – RJ – Brasil
Telefone: 55 21 35271444 | Fax: 55 21 35271446
E-mail: graduacao-letras@puc-rio.br
Site: www.puc-rio.br/ensinopesq/ccg/letras.html
Site: www.letras.puc-rio.br

O curso é oferecido sob a responsabilidade acadêmico-administrativa do Departamento de Letras.

COORDENADORA

Profa. Adriana Nogueira Accioly Nóbrega
E-mail: adriananobrega@puc-rio.br

EQUIPE DE SECRETARIA

Daniela Polycarpo Silva Santos

COMISSÃO ACADÊMICA – NÚCLEO DOCENTE ESTRUTURANTE

Produção Prof. Paulo Fernando Henriques Britto

Textual Profa. Helena Franco Martins

Profa. Beatriz Castro Barreto

Profa. Daniela Gianna Claudia Beccaccia Versiani

Profa. Claudia Fernanda Chigres

Profa. Rosana Kohl Bines

Prof. Frederico Oliveira Coelho

Bacharelado Profa. Rosana Kohl Bines

Bilíngue Profa. Adriana Nogueira Accioly Nóbrega

Profa. Cilene Aparecida Nunes Rodrigues

Profa. Inés Kayon de Miller

Profa. Daniela Gianna Claudia Beccaccia Versiani

Prof. Frederico Oliveira Coelho

Bacharelado Profa. Marcia do Amaral Peixoto Martins

em Tradução Prof. Paulo Fernando Henriques Britto

Profa. Inés Kayon de Miller

Profa. Adriana Nogueira Accioly Nóbrega

Profa. Helena Franco Martins

Profa. Daniela Gianna Claudia Beccaccia Versiani

Profa. Maria Paula Frota

Licenciatura Profa. Beatriz Castro Barreto

Bilíngue Profa. Erica dos Santos Rodrigues

Profa. Inés Kayon de Miller

Profa. Adriana Nogueira Accioly Nóbrega
Profa. Maria Cláudia de Freitas
Profa. Rosana Kohl Bines
Prof. Frederico Oliveira Coelho

Licenciatura Profa. Beatriz Castro Barreto
Monolíngue Profa. Erica dos Santos Rodrigues
Profa. Daniela Gianna Claudia Beccaccia Versiani
Profa. Rosana Kohl Bines
Profa. Maria Cláudia de Freitas
Profa. Cilene Aparecida Nunes Rodrigues
Prof. Frederico Oliveira Coelho

CURSOS OFERECIDOS

Curso de Letras – Português e inglês e respectivas literaturas
Bacharelado em português e inglês e respectivas literaturas
Licenciatura em português e inglês e respectivas literaturas
Curso de Letras – Língua portuguesa e respectiva literatura
Licenciatura em língua portuguesa e respectiva literatura
Curso de Letras – Tradução – inglês-português
Bacharelado em português inglês – Tradutor
Curso de Letras – Produção textual – Formação de escritor
Bacharelado em Produção textual – Formação de escritor

Iniciados em 1941

Avaliados pelo MEC com o conceito 4 para o ciclo avaliativo de
2010 a 2012

Curso de Matemática

Rua Marquês de São Vicente, 225
Edifício Cardeal Leme, sala 862 – Gávea
CEP 22451-900 – Rio de Janeiro – RJ – Brasil
Telefones: 55 21 35271280 | Fax: 55 21 35271282
E-mail: secgra@mat.puc-rio.br
Site: www.puc-rio.br/ensinopesq/ccg/matematica.html
Site: www.mat.puc-rio.br

O curso é oferecido sob a responsabilidade acadêmico-administrativa do Departamento de Matemática.

COORDENADOR

Prof. Sinésio Pesco (até julho)

Prof. Carlos Frederico Borges Palmeira (a partir de julho)

E-mail: fredpalm@mat.puc-rio.br

COMISSÃO ACADÊMICA

Prof. Carlos Frederico Borges Palmeira

Prof. Gláucio Lima Siqueira – CB-CTC

Prof. Sinésio Pesco

Prof. Jairo da Silva Bochi

Prof. Nicolau Corção Saldanha

CURSOS OFERECIDOS

Bacharelado em Matemática Pura

Bacharelado em Matemática Aplicada

Iniciados em 1950

Avaliados pelo MEC com o conceito 5 para o ciclo avaliativo de 2010 a 2012

Curso de Pedagogia

Rua Marquês de São Vicente, 225
Edifício Cardeal Leme, sala 1049 – Gávea
CEP 22451-900 – Rio de Janeiro – RJ – Brasil
Telefone: 55 21 35271816 | Fax: 55 21 35271818
E-mail: graedu@puc-rio.br
Site: www.puc-rio.br/ensinopesq/ccg/pedagogia.html
Site: www.edu.puc-rio.br

O curso é oferecido sob a responsabilidade acadêmico-administrativa do Departamento de Educação.

COORDENADORA

Profa. Zena Winona Eisenberg
E-mail: graedu@puc-rio.br

COMISSÃO ACADÊMICA – NÚCLEO DOCENTE ESTRUTURANTE

Profa. Zena Winona Eisenberg
Profa. Rosália Maria Duarte
Profa. Maria Cristina Monteiro Pereira de Carvalho
Prof. Ralph Ings Bannell
Profa. Maria Rita Passeri Salomão
Profa. Maria Luiza Gomes Teixeira

CURSO OFERECIDO

Licenciatura em Pedagogia
Iniciado em 1941

Avaliado pelo MEC com o conceito 5 para o ciclo avaliativo de 2010 a 2012

Curso de Psicologia

Rua Marquês de São Vicente, 225
Edifício Cardeal Leme, sala 201 – Gávea
CEP 22451-900 – Rio de Janeiro – RJ – Brasil
Telefones: 55 21 35271186 | 1183 | 1184 | Fax: 55 21 35271187
E-mail: psidir@puc-rio.br
Sites: www.puc-rio.br/ensinopesq/ccg/psicologia.html
Site: www.psi.puc-rio.br

O curso é oferecido sob a responsabilidade acadêmico-administrativa do Departamento de Psicologia.

COORDENADORA

Profa. Helenice Charchat Fichman
E-mail: hcfichman@puc-rio.br

COORDENADORA ADJUNTA

Profa. Maracy Domingues Alves
E-mail: maracy.alves@gmail.com

COMISSÃO ACADÊMICA – NÚCLEO DOCENTE ESTRUTURANTE

Profa. Helenice Charchat Fichman
Profa. Esther Maria de Magalhães Arantes
Prof. Jesus Landeira Fernandez
Profa. Mariangela da Silva Monteiro
Profa. Maracy Domingues Alves
Profa. Maria Helena Rodrigues Navas Zamora

CURSOS OFERECIDOS

Bacharelado em Psicologia

Iniciado em 1958
Extinto em 2009

Formação de Psicólogo

Última mudança curricular em 2009

Avaliado pelo MEC com o conceito 4 para o ciclo avaliativo de 2010 a 2012

Curso de Química

Rua Marquês de São Vicente, 225
Edifício Cardeal Leme, sala 772 – Gávea
CEP 22451-900 – Rio de Janeiro – RJ – Brasil
Telefones: 55 21 35271332 | Fax: 55 21 35271637
E-mails: gradqui@puc-rio.br; diretoriaqui@puc-rio.br
Site: www.puc-rio.br/ensinopesq/ccg/quimica.html
Site: www.qui.puc-rio.br

O curso é oferecido sob a responsabilidade acadêmico-administrativa do Departamento de Química.

COORDENADOR

Prof. André Silva Pimentel
E-mail: a_pimentel@puc-rio.br

COMISSÃO ACADÊMICA – NÚCLEO DOCENTE ESTRUTURANTE

Prof. André Silva Pimentel – Coordenador
Prof. Gláucio Lima Siqueira – CB-CTC
Prof. Pércio Augusto Mardini Farias
Profa. Tatiana Dillenburg Saint’Pierre
Profa. Adriana Gioda

CURSO OFERECIDO

Bacharelado em Química
Iniciado em 1969

Curso de Relações Internacionais

Rua Marquês de São Vicente, 225 | Vila dos Diretórios,
casa XX – Gávea – CEP 22451-900 – Rio de Janeiro – RJ – Brasil
Telefones: 55 21 35271557 | 1558
Fax: 55 21 35271560
E-mails: geisa.alcantara@puc-rio.br, iri-graduacao@puc-rio.br
Site: www.puc-rio.br/ensinopesq/ccg/rel_internacionais.html
Site: www.iri.puc-rio.br

O curso é oferecido sob a responsabilidade acadêmico-administrativa do Departamento Instituto de Relações Internacionais.

COORDENADORA

Profa. Marta Regina Fernandez Y Garcia Moreno
E-mail: martafygarcia@gmail.com

EQUIPE DE SECRETARIA

Peterson Almeida Mello

COMISSÃO ACADÊMICA – NÚCLEO DOCENTE ESTRUTURANTE

Profa. Marta Regina Fernandez Y Garcia Moreno – Presidente
Prof. Carlos Frederico Pereira da Silva Gama
Profa. Carolina Moulin Aguiar
Prof. Fernando Neves da Costa Maia
Prof. Kai Michael Kenkel

CURSO OFERECIDO

Bacharelado em Relações Internacionais
Iniciado em 2003

Avaliado pelo MEC com o conceito 4 para o ciclo avaliativo de 2010 a 2012

Curso de Serviço Social

Rua Marquês de São Vicente, 225
Vila dos Diretórios, casa 209 – Gávea
CEP 22451-900 – Rio de Janeiro – RJ – Brasil
Telefones: 55 21 35271290 | 1291
Fax: 55 21 35271292
Site: www.puc-rio.br/ensinopesq/ccg/servico_social.html
Site: www.ser.puc-rio.br

O curso é oferecido sob a responsabilidade acadêmico-administrativa do Departamento de Serviço Social.

COORDENADORA

Profa. Sueli Bulhões da Silva
E-mail: sueli@puc-rio.br

COMISSÃO ACADÊMICA – NÚCLEO DOCENTE ESTRUTURANTE

Profa. Sueli Bulhões da Silva – Presidente
Profa. Andréia Clapp Salvador
Profa. Luiza Helena Nunes Ermel
Profa. Jussara Francisca de Assis
Prof. Marcelo Luciano Vieira
Profa. Tania Horsth Noronha Jardim
Profa. Valéria Pereira Bastos

CURSO OFERECIDO

Bacharelado em Serviço Social
Iniciado em 1946

Avaliado pelo MEC com o conceito 4 para o ciclo avaliativo de 2010 a 2012

Curso de Sistemas de Informação

Rua Marquês de São Vicente, 225
Edifício Rio Datacentro, 4º andar – Gávea
CEP 22451-900 – Rio de Janeiro – RJ – Brasil
Telefones: 55 21 35271514 | 1515 | Fax: 55 21 35271530
E-mail: bac@inf.puc-rio.br
Site: www.puc-rio.br/ensinopesq/ccg/sistemas_informacao.html
Site: www.inf.puc-rio.br

O curso é oferecido sob a responsabilidade acadêmico-administrativa do Departamento de Informática.

COORDENADOR

Prof. Ivan Mathias Filho
E-mail: bac@inf.puc-rio.br

COMISSÃO ACADÊMICA – NÚCLEO DOCENTE ESTRUTURANTE

Prof. Ivan Mathias Filho – Coordenador
Prof. Sérgio Colcher
Profa. Simone Diniz Junqueira Barbosa
Prof. Luiz Fernando Bessa Seibel
Prof. Waldemar Celes Filho

CURSO OFERECIDO

Bacharelado em Sistemas de Informação
Iniciado em 1999

Avaliado pelo MEC com o conceito 5 para o ciclo avaliativo de 2010 a 2012

Curso de Teologia

Rua Marquês de São Vicente, 225
Edifício Cardeal Leme, sala 1160 – Gávea
CEP 22451-900 – Rio de Janeiro – RJ – Brasil
Telefones: 55 21 35271300 | 1301 | Fax: 55 21 35271302
E-mail: teogra@puc-rio.br
Site: www.puc-rio.br/ensinopesq/ccg/teologia.html
Site: www.teo.puc-rio.br

O curso é oferecido sob a responsabilidade acadêmico-administrativa do Departamento de Teologia.

COORDENADORA

Profa. Lúcia Pedrosa de Pádua
E-mail: lpedrosa@puc-rio.br
Data de posse: 1/3/2013
Número da portaria: 6/2013

COMISSÃO ACADÊMICA

Prof. Pe. Alfredo Sampaio Costa S.J.
Profa. Cássia Quelho Tavares
Prof. Cesar Augusto Kuzma
Prof. Pe. José Otacio Oliveira Guedes
Prof. Pe. Luís Corrêa Lima S.J.
Prof. Pe. Luiz Fernando Ribeiro Santana
Profa. Maria de Lourdes Corrêa Lima
Profa. Maria Teresa de Freitas Cardoso
Profa. Lúcia Pedrosa de Pádua

CURSO OFERECIDO

Bacharelado em Teologia
Iniciado em 1968





PROGRAMAS *de Pós-Graduação*

Programa de Pós-Graduação em Administração de Empresas

Rua Marquês de São Vicente, 225
Prédio do IAG – Gávea
CEP 222451-900 – Rio de Janeiro – RJ – Brasil
Telefone: 55 21 21389220 | E-mails: mestrado@iag.puc-rio.br;
doutorado@iag.puc-rio.br; mba@iag.puc-rio.br
Site: www.puc-rio.br/ensinopesq/ccpg/progradm.html
Site: www.iag.puc-rio.br

O Programa de Pós-Graduação em Administração de Empresas é oferecido sob a responsabilidade acadêmico-administrativa do Departamento de Administração.

COORDENADOR

Prof. Jorge Ferreira da Silva
E-mail: shopshop@iag.puc-rio.br

COMISSÃO DE PÓS-GRADUAÇÃO E PESQUISA

Prof. Jorge Ferreira da Silva
Prof. Luiz Felipe Jacques da Motta (até agosto)
Prof. Angela Maria Cavalcanti da Rocha
Prof. Luiz Eduardo Teixeira Brandão
Prof. Antonio Carlos Figueiredo Pinto
Prof. Ana Heloisa da Costa Lemos
Prof. Luiz Fernando Hor-Meyll Alvares
Prof. Flávia de Souza Costa Neves Cavazotte (a partir de agosto)

EQUIPE DE SECRETARIA DA PÓS-GRADUAÇÃO

Maria Teresa Saraiva de Almeida Campos
Fabio Etienne Reitenbach Lau

CORPO DOCENTE

Profa. Alessandra de Sá Mello da Costa
Profa. Ana Heloisa da Costa Lemos
Prof. André Lacombe Penna da Rocha
Prof. André Luiz Carvalhal da Silva
Profa. Angela Maria Cavalcanti da Rocha
Prof. Antonio Carlos Figueiredo Pinto
Profa. Flávia de Souza Costa Neves Cavazotte
Prof. Jorge Brantes Ferreira
Prof. Jorge Ferreira da Silva
Prof. Jorge Manoel Teixeira Carneiro
Prof. Leonardo Lima Gomes
Prof. Luis Alexandre Grubits de Paula Pessoa
Prof. Luis Fernando Hor-Meyll Alvares

Prof. Luiz Eduardo Teixeira Brandão
Prof. Luiz Felipe Jacques da Motta
Prof. Marcelo Cabus Klotzle
Prof. Marcos Cohen
Profa. Maria Ângela Campelo de Melo
Profa. Patrícia Amélia Tomei
Prof. Paulo César de Mendonça Motta
Prof. Roger James Volkema
Profa. Sandra Regina da Rocha Pinto
Profa. Teresia Diana Lewe Van Aduard de Macedo-Soares

Professores Profa. Andrea Cherman
Colaboradores Prof. Augusto Cesar Arenaro e Mello Dias
Prof. Everardo Pereira Guimarães Rocha – COM
Prof. Marcus Wilcox Hemais
Prof. Mário Domingues de Paula Simões
Prof. Martim Francisco de Oliveira e Silva
Prof. Sérgio Caldas

CURSOS OFERECIDOS

Pós-graduação **Mestrado Acadêmico em Administração de Empresas,**
Stricto sensu iniciado em 1972
(mestrado e **Mestrado Profissional em Administração de Empresas,**
doutorado) iniciado em 2001

Avaliados pela CAPES com conceito 5 para o triênio 2010/2012

Áreas de concentração:

- I) Marketing
- II) Finanças
- III) Organização e Planejamento

Linhas de pesquisa

- Comportamento e estratégia organizacional em ambiente de mudança
- Mercados financeiros brasileiros em ambiente de mudança
- Impactos das decisões estratégicas no desempenho de empresas, indústrias e países
- Impactos das mudanças nas estratégias de marketing

Doutorado em Administração de Empresas, iniciado em 1997

Áreas de concentração:

- I) Marketing
- II) Finanças
- III) Organizações
- IV) Estratégia

Linhas de pesquisa

- Ética e sustentabilidade
- Finanças
- Negócios internacionais
- Marketing e consumo
- Gestão, organizações e trabalho
- Planejamento e estratégia em organizações

Avaliados pela CAPES com conceito 5 para o triênio 2010/2012

Programa de Pós-Graduação em Arquitetura

Rua Marquês de São Vicente, 225
Edifício Cardeal Leme, sala 327 – Gávea
CEP 22451-900 – Rio de Janeiro – RJ – Brasil
Telefones: 55 21 35271594 | 1828
E-mail: ppgarq@puc-rio.br
Site: www.puc-rio.br/ensinopesq/ccpg/progarq.html
Site: www.cau.puc-rio.br/

O Programa de Pós-Graduação em Arquitetura é oferecido sob a responsabilidade acadêmico-administrativa do Departamento de Artes e Design.

COORDENADORA

Profa. Ana Luiza de Souza Nobre
E-mail: analuizanobre@puc-rio.br

COMISSÃO DE PÓS-GRADUAÇÃO E PESQUISA

Profa. Ana Luiza Nobre – DAD
Prof. Claudio Freitas de Magalhães – DAD – Diretor do
Departamento de Artes & Design
Profa. Maria Fernanda Rodrigues Campos Lemos – DAD
– Coordenadora do Curso de Arquitetura e Urbanismo
Prof. Alfredo Jefferson – DAD
Prof. João Masao Kamita – HIS

EQUIPE DE SECRETARIA

Romário Cesar de Souza Silva

CORPO DOCENTE

Prof. Alfredo Jefferson de Oliveira – DAD
Profa. Ana Luiza de Souza Nobre – DAD
Profa. Elisa Dominguez Sotelino – CIV
Prof. Fernando Betim Paes Leme – DAD
Prof. João Masao Kamita – HIS
Prof. Luiz Fernando Campos Ramos Martha – CIV
Prof. Marcos Osmar Fávero – DAD
Profa. Maria Fernanda Rodrigues Campos Lemos – DAD
Prof. Otavio Leonidio Ribeiro – DAD

CURSOS OFERECIDOS

Pós-graduação **Mestrado Acadêmico**, iniciado em 2013

Stricto sensu **Mestrado em Arquitetura**

(*mestrado* Área de concentração:

e doutorado) ■ Projeto de Arquitetura

Linhas de pesquisa

- Teoria e História do Projeto

- Métodos e Processos de Projeto

Curso novo, não avaliado pela CAPES

Programa de Pós-Graduação em Ciências Sociais

Rua Marquês de São Vicente, 225
Vila dos Diretórios, casa XVIII – Gávea
CEP 22451-900 – Rio de Janeiro – RJ – Brasil
Telefones: 55 21 35271555 | 1556
E-mail: pgsoc@puc-rio.br
Site: www.puc-rio.br/ensinopesq/ccpg/progsoc.html
Site: www.cis.puc-rio.br

O Programa de Pós-Graduação em Ciências Sociais é oferecido sob a responsabilidade acadêmico-administrativa do Departamento de Ciências Sociais.

COORDENADORA

Profa. Maria Alice Rezende de Carvalho (até julho)

E-mail: malice@puc-rio.br

Profa. Sonia Maria Giacomini (a partir de agosto)

E-mail: sgiacom@puc-rio.br

COMISSÃO DE PÓS-GRADUAÇÃO E PESQUISA

Profa. Sonia Maria Giacomini – Presidente

Profa. Angela Maria de Randolpho Paiva

Profa. Maria Celina Soares D'Araujo

EQUIPE DE SECRETARIA DA PÓS-GRADUAÇÃO

Ana Roxo

E-mail: ana@puc-rio.br

CORPO DOCENTE

Profa. Angela Maria de Randolpho Paiva

Prof. Eduardo Vasconcelos Raposo

Prof. Luiz Jorge Werneck Vianna

Prof. Marcelo Tadeu Baumann Burgos

Profa. Maria Alice Rezende de Carvalho

Profa. Maria Celina Soares D'Araujo

Profa. Maria Sarah da Silva Telles

Prof. Ricardo Emmanuel Ismael de Carvalho

Prof. Roberto Augusto DaMatta

Profa. Sonia Maria Giacomini

Prof. Valter Sinder

Professora

Colaboradora Profa. Maria Isabel Mendes de Almeida

PÓS-DOUTORANDO

Gisele Silva Araújo

IES de origem: UNIRIO

Orientador: Prof. Luiz Jorge Werneck Vianna

CURSOS OFERECIDOS

Pós-graduação **Mestrado Acadêmico**, iniciado em 2005

Stricto sensu **Doutorado**, iniciado em 2009

(mestrado e doutorado) **Mestrado e Doutorado em Ciências Sociais**

Área de concentração:

■ Ciências Sociais

Linhas de pesquisa

- Desigualdades socioeconômicas e políticas no Brasil contemporâneo

- Diversidade cultural no Brasil

Avaliados pela CAPES com conceito 4 para o triênio 2010/2012

Programa de Pós-Graduação em Comunicação Social

Rua Marquês de São Vicente, 225
Edifício da Amizade, Ala Kennedy, sala 606 – Gávea
CEP 22451-041 – Rio de Janeiro – RJ – Brasil
Telefones: 55 21 35271144 | 1145
E-mail: poscom@puc-rio.br
Site: www.puc-rio.br/ensinopesq/ccpg/progcom.html
Site: www.com.puc-rio.br

O Programa de Pós-Graduação em Comunicação Social é oferecido sob a responsabilidade acadêmico-administrativa do Departamento de Comunicação Social.

COORDENADOR

Prof. Miguel Serpa Pereira
E-mail: serpa@puc-rio.br

COORDENADOR ADJUNTO

Prof. Everardo Pereira Guimarães Rocha
E-mail: everardo@puc-rio.br

COMISSÃO DE PÓS-GRADUAÇÃO E PESQUISA

Profa. Angeluccia Bernardes Habert
Prof. Everardo Pereira Guimarães Rocha
Prof. Miguel Serpa Pereira

EQUIPE DE SECRETARIA DA PÓS-GRADUAÇÃO

Marise Lira de Souza Teixeira

CORPO DOCENTE

Profa. Adriana Andrade Braga
Profa. Andréa França Martins
Profa. Angeluccia Bernardes Habert
Prof. Arthur César de Araújo Ituassu Filho
Profa. Cláudia da Silva Pereira
Prof. Everardo Pereira Guimarães Rocha
Prof. José Carlos Souza Rodrigues
Prof. Leonel Azevedo de Aguiar
Prof. Miguel Serpa Pereira
Prof. Renato Cordeiro Gomes
Profa. Vera Lúcia Follain de Figueiredo

CURSOS OFERECIDOS

Pós-graduação **Mestrado Acadêmico**, iniciado em 2003

Stricto sensu **Doutorado**, iniciado em 2012

(mestrado e doutorado) **Mestrado e Doutorado em Comunicação Social**

Área de Concentração:

■ Comunicação Social

Linhas de Pesquisa

- Comunicação e Representação

- Comunicação e Produção

- Comunicação e Experiência

Mestrado avaliado pela CAPES com conceito 4 para o triênio 2010/2012

Programa de Pós-Graduação em Design

Rua Marquês de São Vicente, 225
Casa de Artes – Gávea
CEP 22451-900 – Rio de Janeiro – RJ – Brasil
Telefones: 55 21 35271596
E-mails: pos-design@puc-rio.br, ppgdesign@puc-rio.br
Site: www.puc-rio.br/ensinopesq/ccpg/progart.html
Site: www.dad.puc-rio.br

Programas de Pós-Graduação

O Programa de Pós-Graduação em Design é oferecido sob a responsabilidade acadêmico-administrativa do Departamento de Artes e Design.

COORDENADOR

Prof. Nilton Gonçalves Gamba Junior
E-mail: pos-design@puc-rio.br

COMISSÃO DE PÓS-GRADUAÇÃO E PESQUISA

Prof. Claudio Freitas de Magalhães – Presidente
Prof. Nilton Gonçalves Gamba Junior – Coordenador
Profa. Claudia Renata Mont'Alvão Bastos Rodrigues
Profa. Denise Berruezo Portinari
Prof. Luiz Antonio Luzio Coelho
Profa. Rejane Spitz
Profa. Rita Maria de Souza Couto

EQUIPE DE SECRETARIA DA PÓS-GRADUAÇÃO

Romário Cesar de Souza Silva
E-mail: cesar@puc-rio.br
Diego Pimenta Rodrigues da Silva
E-mail: ppgdesign@puc-rio.br

CORPO DOCENTE

Prof. Alberto Cipiniuk
Prof. Alfredo Jefferson de Oliveira
Profa. Ana Luiza de Souza Nobre
Profa. Claudia Renata Mont'Alvão Bastos Rodrigues
Prof. Claudio Freitas de Magalhães
Profa. Denise Berruezo Portinari
Prof. Fernando Betim Paes Leme
Profa. Jackeline Lima Farbiarz
Prof. Jorge Roberto Lopes dos Santos
Prof. José Luiz Mendes Ripper – Emérito
Prof. Luiz Antonio Luzio Coelho
Profa. Luiza Novaes
Profa. Maria Manuela Rupp Quaresma

Prof. Nilton Gonçalves Gamba Junior
Prof. Otavio Leonidio Ribeiro
Profa. Rejane Spitz
Profa. Rita Maria de Souza Couto
Profa. Vera Lucia Moreira dos Santos Nojima
Profa. Vera Maria Marsicano Damazio

Professor

Colaborador Prof. Domingos Manfredi Naveiro

PÓS-DOUTORANDO

Cristina Portugal

IES de origem: PUC-Rio

Orientadora: Profa. Rita Maria de Souza Couto

CURSOS OFERECIDOS

Pós-graduação **Mestrado Acadêmico**, iniciado em 1994

Stricto sensu **Doutorado**, iniciado em 2003

(mestrado **Mestrado e Doutorado em Design**

e doutorado) Área de Concentração:

■ Design e sociedade

Linhas de pesquisa

- Design: comunicação, cultura e artes

- Design: ergonomia e usabilidade e interação humano-computador

- Design: tecnologia, educação e sociedade

Avaliados pela CAPES com conceito 4 para o triênio 2010/2012

Programa de Pós-Graduação em Direito

Rua Marquês de São Vicente, 225
Edifício da Amizade, Ala Frings, 6° andar – Gávea
CEP 22451-900 – Rio de Janeiro – RJ – Brasil
Telefones: 55 21 35271102 | 1652 | Fax: 55 21 35271107
E-mail: pos-jur@puc-rio.br
Site: www.puc-rio.br/ensinopesq/ccpg/progjur.html
Site: www.jur.puc-rio.br

O Programa de Pós-Graduação em Direito é oferecido sob a responsabilidade acadêmico-administrativa do Departamento de Direito.

COORDENADORA

Profa. Gisele Guimarães Cittadino
E-mail: gisele@puc-rio.br

COMISSÃO DE PÓS-GRADUAÇÃO E PESQUISA

Prof. Adriano Pilatti
Prof. Carlos Alberto Plastino Esteban
Prof. Fábio Carvalho Leite
Profa. Gisele Guimarães Cittadino
Prof. João Ricardo Wanderley Dornelles

EQUIPE DE SECRETARIA DA PÓS-GRADUAÇÃO

Anderson Torres Almeida
Carmen Barreto de Rezende

CORPO DOCENTE

Prof. Adriano Pilatti
Profa. Bethânia de Albuquerque Assy
Profa. Caitlin Sampaio Mulholland
Prof. Carlos Alberto Plastino Esteban
Profa. Danielle de Andrade Moreira
Prof. Fabio Carvalho Leite
Prof. Francisco de Guimaraens
Profa. Gisele Guimarães Cittadino
Prof. João Ricardo Wanderley Dornelles
Prof. José Maria Gomez
Profa. Letícia de Campos Velho Martel
Profa. Márcia Nina Bernardes
Profa. Maria Celina Bodin de Moraes
Prof. Maurício de Albuquerque Rocha
Profa. Nádia de Araújo
Prof. Noel Struchiner

Professores Prof. Alejandro Bugallo Alvarez, emérito
Colaboradores Profa. Daniela Trejos Vargas
Prof. José Ribas Vieira
Profa. Rosangela Lunardelli Cavallazzi

PÓS-DOUTORANDOS

Marco Antônio Bezerra Brito
IES de origem: PUC-Rio
Orientadora: Profa. Gisele Guimarães Cittadino
Angelica de Britto Pereira Pizarro
IES de origem: PUC-Rio – Filosofia
Orientador: Prof. Maurício de Albuquerque Rocha

CURSOS OFERECIDOS

Pós-graduação **Mestrado Acadêmico**, iniciado em 1972

Stricto sensu **Doutorado**, iniciado em 1999

(mestrado e doutorado) **Mestrado em Ciências Jurídicas e Doutorado em Direito**

Área de concentração:

■ Teoria do Estado e Direito Constitucional

Linhas de pesquisa

- Direitos humanos, cidadania e democracia
- Teoria do Direito e democracia constitucional
- Transformações constitucionais e pensamento constitucional contemporâneo

Avaliados pela CAPES com conceito 4 para o triênio 2010/2012

Programa de Pós-Graduação em Economia

Rua Marquês de São Vicente, 225
Edifício da Amizade, Ala Frings, sala 210 – Gávea
CEP 22451-900 – Rio de Janeiro – RJ – Brasil
Telefone: 55 21 35271078 Ramal 04
E-mail: coor@econ.puc-rio.br
Site: www.puc-rio.br/ensinopesq/ccpg/progeco.html
Site: www.econ.puc-rio.br

O Programa de Pós-Graduação em Economia é oferecido sob a responsabilidade acadêmico-administrativa do Departamento de Economia.

COORDENADOR

Prof. Gustavo Maurício Gonzaga
E-mail: gonzaga@econ.puc-rio.br

COMISSÃO DE PÓS -GRADUAÇÃO E PESQUISA

Prof. Gustavo Maurício Gonzaga
Prof. Marcelo Cunha Medeiros
Prof. Juliano Junqueira Assunção

EQUIPE DE SECRETARIA DA PÓS-GRADUAÇÃO

Maria das Graças da Silva
E-mail: m.silva@econ.puc-rio.br

CORPO DOCENTE

Prof. Carlos Viana de Carvalho
Prof. Claudio Abramovay Ferraz do Amaral
Prof. Eduardo Zilberman
Prof. Gustavo Maurício Gonzaga
Prof. João Manoel Pinho de Mello
Prof. José Márcio Antonio Guimarães de Camargo
Prof. Juliano Junqueira Assunção
Prof. Leonardo Bandeira Rezende
Prof. Marcelo Cunha Medeiros
Prof. Marcelo de Paiva Abreu
Prof. Márcio Gomes Pinto Garcia
Prof. Rodrigo Reis Soares (até julho)
Prof. Rogério Ladeira Furquim Werneck
Prof. Vinícius do Nascimento Carrasco
Prof. Walter Novaes Filho
Prof. Yves Armos Andre Balasko

CURSOS OFERECIDOS

Pós-graduação **Mestrado Acadêmico**, iniciado em 1978

Stricto sensu **Doutorado**, iniciado em 1993

(mestrado **Mestrado e Doutorado em Economia**

e doutorado) Área de concentração:

- Desenvolvimento econômico, Econometria, Economia do setor público, Economia do trabalho, Finanças, História econômica, Macroeconomia, Organização industrial, Teoria econômica e Economia internacional

Linhas de pesquisa

- Avaliação de políticas sociais
- Econometria aplicada
- Economia do crime
- Economia do setor público
- Economia internacional
- Economia política
- Estudos do trabalho e políticas sociais
- Finanças
- História econômica do Brasil
- Macroeconomia
- Teoria econômica
- Finanças corporativas

Avaliados pela CAPES com conceito 6 para o triênio 2010/2012

Programa de Pós-Graduação em Educação

Rua Marquês de São Vicente, 225
Edifício Cardeal Leme, sala 1049 – Gávea
CEP 22451-900 – Rio de Janeiro – RJ – Brasil
Telefone: 55 21 35271815
E-mails: posedu@puc-rio.br, coordposedu@puc-rio.br
Site: www.puc-rio.br/ensinopesq/ccpg/progedu.html
Site: www.edu.puc-rio.br

Programas de Pós-Graduação

O Programa de Pós-Graduação em Educação é oferecido sob a responsabilidade acadêmico-administrativa do Departamento de Educação.

COORDENADOR

Prof. Marcelo Gustavo Andrade de Souza

COORDENADORAS ADJUNTAS

Profa. Cynthia Paes de Carvalho

Profa. Fátima Cristina de Mendonça Alves

E-mail: posedu@puc-rio.br

COMISSÃO DE PÓS-GRADUAÇÃO E PESQUISA

Prof. Marcelo Gustavo Andrade de Souza – Coordenador

Profa. Cynthia Paes de Carvalho

Profa. Fátima Cristina de Mendonça Alves

Profa. Maria Inês Galvão Flores Marcondes de Sousa

Profa. Alicia Maria Catalano de Bonamino

EQUIPE DE SECRETARIA DA PÓS-GRADUAÇÃO

Nancy Ferreira da Silva

E-mail: nancy@puc-rio.br

Marnie Siqueira de Oliveira

E-mail: marnie@puc-rio.br

CORPO DOCENTE

Profa. Alicia Maria Catalano de Bonamino

Profa. Ana Waleska Pollo Campos Mendonça

Profa. Cynthia Paes de Carvalho

Profa. Fátima Cristina de Mendonça Alves

Profa. Gilda Helena Bernardino de Campos

Profa. Isabel Alice Oswald Monteiro Lelis

Profa. Magda Pischetola

Prof. Marcello Sorrentino

Prof. Marcelo Gustavo Andrade de Souza

Profa. Maria Cristina Monteiro Pereira de Carvalho

Profa. Maria Inês Galvão Flores Marcondes de Sousa

Profa. Patrícia Coelho da Costa
Prof. Ralph Ings Bannell
Profa. Rosália Maria Duarte
Profa. Rosaly Hermengarda Lima Brandão (Zaia Brandão)
Profa. Sonia Kramer
Profa. Vera Maria Ferrão Candau
Profa. Zena Winona Eisenberg

Professores Profa. Hermengarda Alves Lüdke (Menga Lüdke) – Emérita
colaboradores Profa. Maria Aparecida Campos Mamede Neves – Emérita
Profa. Tânia Dauster Magalhães e Silva – Emérita

PÓS-DOUTORANDOS

André de Lemos Freixo
IES de origem: UFRJ
Orientadora: Profa. Ana Waleska Pollo Campos Mendonça
Giovanna Marafon
IES de origem: UFF
Orientadora: Profa. Zena Winona Eisenberg
José Anchieta de Oliveira Bentes
IES de origem: UEPA
Orientadora: Profa. Sonia Kramer
Kátia Regina de Oliveira Frecheira
IES de origem: Museu da República
Orientadora: Profa. Ana Waleska Pollo Campos Mendonça
Maria Elisa Almeida Bacal
IES de origem: PUC-Rio
Orientador: Prof. Marcelo Gustavo Andrade de Souza

CURSOS OFERECIDOS

Pós-graduação **Mestrado Acadêmico**, iniciado em 1965

Stricto sensu **Doutorado**, iniciado em 1985

(mestrado e doutorado) **Mestrado e Doutorado em Educação**

Área de concentração:

■ Educação

Linhas de pesquisa

- Formação de professores: tendências e dilemas
- Educação, relações sociais e construção democrática
- Processos culturais, instâncias da socialização e a educação
- História das ideias e instituições escolares

Avaliados pela CAPES com conceito 6 para o triênio 2010/2012.

Programa de Pós-Graduação em Engenharia Civil

Rua Marquês de São Vicente, 225
Edifício Cardeal Leme, sala 301 – Gávea
CEP 22451-900 – Rio de Janeiro – RJ – Brasil
Telefone: 55 21 35271194
E-mail: civ-pos@puc-rio.br
Site: www.puc-rio.br/ensinopesq/ccpg/progciv.html
Site: www.civ.puc-rio.br

O Programa de Pós-Graduação em Engenharia Civil é oferecido sob a responsabilidade acadêmico-administrativa do Departamento de em Engenharia Civil.

COORDENADOR

Prof. Ney Augusto Dumont (até setembro)
E-mail: dumont@puc-rio.br

Prof. Eurípedes do Amaral Vargas Junior (a partir de outubro)
E-mail: vargas@puc-rio.br

COMISSÃO DE PÓS-GRADUAÇÃO E PESQUISA

Prof. Ney Augusto Dumont
Prof. Celso Romanel
Profa. Deane de Mesquita Roehl
Prof. Raul Rosas e Silva

EQUIPE DE SECRETARIA DA PÓS-GRADUAÇÃO

Rita de Cássia do Nascimento Leite
E-mail: civ-pos@puc-rio.br

CORPO DOCENTE

Prof. Celso Romanel
Profa. Deane de Mesquita Roehl
Profa. Elisa Dominguez Sotelino
Prof. Eurípedes do Amaral Vargas Júnior
Prof. José Tavares Araruna Júnior
Prof. Khosrow Ghavami
Prof. Luiz Fernando Campos Ramos Martha
Profa. Marta de Souza Lima Velasco
Profa. Michéle Dal Toé Casagrande
Prof. Ney Augusto Dumont
Prof. Paulo Batista Gonçalves
Prof. Raul Rosas e Silva
Prof. Sebastião Arthur Lopes de Andrade
Prof. Sérgio Augusto Barreto da Fontoura
Prof. Tácio Mauro Pereira de Campos

PÓS-DOCTORANDOS

Jackeline Castañeda Huertas

IES de origem: PUC-Rio

Orientadores: Profs. Celso Romanel e Raul Rosas e Silva

Júlio Jerônimo Holtz Silva Filho

IES de origem: PUC-Rio

Orientadores: Profs. Marta de Souza Lima Velasco e Raul Rosas e Silva

Rafael Araujo de Souza

IES de origem: PUC-Rio

Orientadores: Profs. Paulo Batista Gonçalves e Raul Rosas e Silva

CURSOS OFERECIDOS

Pós-graduação **Mestrado acadêmico**, iniciado em 1965

Stricto sensu **Doutorado**, iniciado em 1984

(mestrado e doutorado) **Mestrado e Doutorado em Engenharia Civil**

Áreas de concentração:

I) Estruturas

Linhas de pesquisa

- Instabilidade e dinâmica de estruturas
- Estruturas de concreto armado e protendido
- Estruturas metálicas
- Computação gráfica aplicada
- Materiais não convencionais
- Métodos variacionais e de elementos de contorno
- Biomecânica
- Modelos constitutivos

II) Geotecnia

Linhas de pesquisa

- Geotecnia Ambiental
- Mecânica das rochas e Geologia de Engenharia
- Geomecânica do petróleo
- Geotecnia experimental
- Geomecânica computacional

Avaliados pela CAPES com conceito 6 para o triênio 2010/2012

O Programa de Pós-Graduação em Engenharia de Materiais e de Processos Químicos e Metalúrgicos é oferecido sob a responsabilidade acadêmico-administrativa do Departamento de Engenharia de Materiais.

COORDENADOR

Prof. Francisco José Moura
E-mail: moura@puc-rio.br

COMISSÃO DE PÓS-GRADUAÇÃO E PESQUISA

Prof. Francisco José Moura
Prof. Roberto Ribeiro de Avillez
Prof. Maurício Leonardo Torem
Profa. Ivani de Souza Bott

EQUIPE DE SECRETARIA DA PÓS-GRADUAÇÃO

Carmem Lúcia Façanha Costa Câmara

CORPO DOCENTE

Prof. Bojan Marinkovic
Prof. Eduardo de Albuquerque Brocchi
Prof. Fernando Cosme Rizzo Assunção
Prof. Francisco José Moura
Profa. Ivani de Souza Bott
Prof. José Carlos D'Abreu – Emérito
Prof. José Roberto Moraes d'Almeida
Prof. Luiz Alberto Cesar Teixeira
Prof. Marcos Venicius Soares Pereira
Prof. Maurício Leonardo Torem
Prof. Roberto Ribeiro de Avillez
Prof. Sidnei Paciornik

PÓS-DOCTORANDOS

Gabriela Alejandra Huaman Pino
IES de origem: PUC-Rio
Orientadores: Prof. Maurício Leonardo Torem

Adriana Forero Ballesteros

IES de origem: PUC-Rio

Orientadores: Profa. Ivani de Souza Bott

Rogério Navarro Correia de Siqueira

IES de origem: PUC-Rio

Orientadores: Prof. Eduardo de Albuquerque Brocchi

Antonio Gutierrez Merma

IES de origem: PUC-Rio

Orientadores: Prof. Maurício Leonardo Torem

Lorenzo do Canto Visentin

IES de origem: Universidade Federal de Santa Maria (UFSM)

Orientadores: Prof. Roberto Ribeiro de Avillez

Julio Cesar Alvarez Iglesias

IES de origem: PUC-Rio

Orientadores: Prof. Sidnei Paciornik

Beatriz Tholt

IES de origem: Universidade Veiga de Almeida (UVA)

Orientadores: Prof. Sidnei Paciornik

CURSOS OFERECIDOS

Pós-graduação **Mestrado Acadêmico**, iniciado em 1971

Stricto sensu **Doutorado**, iniciado em 1991

(mestrado e doutorado) **Mestrado e Doutorado em Engenharia de Materiais e de Processos Químicos e Metalúrgicos**

Áreas de concentração:

I) Ciência e Engenharia de Materiais

Linhas de pesquisa

- Processamento e caracterização de materiais
- Desempenho e integridade de materiais
- Junção de materiais
- Transformação de fases
- Materiais nanoestruturados / Caracterização

II) Engenharia de Processos e Meio Ambiente

Linhas de pesquisa

- Tecnologia mineral
- Siderurgia
- Extração, síntese e processamento químico de materiais
- Tecnologias ambientais
- Materiais nanoestruturados / Síntese

Avaliados pela CAPES com conceito 5 para o triênio 2010/2012

Programa de Pós-Graduação em Engenharia de Produção

Rua Marquês de São Vicente, 225
Edifício Cardeal Leme, sala 950 – Gávea
CEP 22451-900 – Rio de Janeiro – RJ – Brasil
Telefone: 55 21 35271286
E-mail: spgrad-dei@puc-rio.br
Site: www.puc-rio.br/ensinopesq/ccpg/progpro.html
Site: www.ind.puc-rio.br

O Programa de Pós-Graduação em Engenharia de Produção é oferecido sob a responsabilidade acadêmico-administrativa do Departamento de Engenharia Industrial.

COORDENADOR

Prof. Paulo Roberto Tavares Dalcol

COORDENADOR DO MESTRADO PROFISSIONAL EM LOGÍSTICA

Prof. José Eugenio Leal
E-mail: jel@puc-rio.br

COMISSÃO DE PÓS-GRADUAÇÃO E PESQUISA

Prof. Carlos Patrício Mercado Samanez
Prof. Eugenio Kahn Epprecht
Prof. Luiz Felipe Roris Rodriguez Scavarda do Carmo
Prof. Paulo Roberto Tavares Dalcol
Prof. Silvio Hamacher (a partir de outubro)

EQUIPE DE SECRETARIA DA PÓS-GRADUAÇÃO

Claudia Guimarães Teti
E-mail: teti@puc-rio.br

CORPO DOCENTE

Profa. Adriana Leiras
Prof. Antônio Fernando de Castro Vieira
Prof. Carlos Patrício Mercado Samanez
Prof. Eugenio Kahn Epprecht
Prof. Fabricio Carlos Pinheiro de Oliveira
Profa. Fernanda Maria Pereira Raupp
Prof. Hugo Miguel Varela Repolho
Prof. José Eugenio Leal
Prof. José Paulo Teixeira
Prof. Luiz Felipe Roris Rodriguez Scavarda do Carmo
Prof. Nélio Domingues Pizzolato
Prof. Paulo Roberto Tavares Dalcol
Prof. Silvio Hamacher

CURSOS OFERECIDOS

Pós-graduação **Mestrado acadêmico**, iniciado em 1967

Stricto sensu **Doutorado**, iniciado em 1993

(mestrado e doutorado) **Mestrado e Doutorado em Engenharia de Produção**

Áreas de Concentração:

I) Gerência de Produção

Linhas de pesquisa

- Gerência de operações
- Planejamento e organização de sistemas produtivos
- Engenharia da qualidade

II) Finanças e Análise de Investimentos

Linhas de pesquisa

- Finanças corporativas
- Mercado de capitais

III) Transporte e Logística

Linhas de pesquisa

- Sistemas de transporte
- Sistemas logísticos

Avaliados pela CAPES com conceito 5 para o triênio 2010/2012

Mestrado profissional em Logística, iniciado em 2001

Avaliado pela CAPES com conceito 5 para o triênio 2010/2012

Programa de Pós-Graduação em Engenharia Elétrica

Rua Marquês de São Vicente, 225
Edifício Cardeal Leme, sala 401 – Gávea
CEP 22451-900 – Rio de Janeiro – RJ – Brasil
Telefone: 55 21 35271202 | Fax: 55 21 35271232
E-mail: pos@ele.puc-rio.br
Site: www.puc-rio.br/ensinopesq/ccpg/progele.html
Site: www.ele.puc-rio.br

O Programa de Pós-Graduação em Engenharia Elétrica é oferecido sob a responsabilidade acadêmico-administrativa do Departamento de Engenharia Elétrica.

COORDENADOR

Prof. Ricardo Bernardo Prada
E-mail: prada@ele.puc-rio.br

COMISSÃO DE PÓS-GRADUAÇÃO E PESQUISA

Profa. Marley Maria Bernardes Rebuzzi Vellasco
Prof. Ricardo Bernardo Prada
Prof. Alexandre Street de Aguiar
Prof. Guilherme Penello Temporão – CETUC
Prof. Álvaro de Lima Veiga Filho
Prof. Emanuel Paiva Oliveira Costa – CETUC
Carolina Moreira Goloni Marques, Representante Discente

EQUIPE DE SECRETARIA DA PÓS-GRADUAÇÃO

Maria Alcina Portes
E-mail: alcina@ele.puc-rio.br

CORPO DOCENTE

Prof. Alexandre Street de Aguiar
Prof. Álvaro de Lima Veiga Filho
Prof. Bruno Araújo Cautiero Horta
Prof. Carlos Silva Kubrusly
Prof. Cristiano Augusto Coelho Fernandes
Prof. Delberis Araujo Lima
Prof. Emanuel Paiva Oliveira Costa – CETUC
Prof. Flávio José Vieira Hasselmann – CETUC
Prof. Gláucio Lima Siqueira – CETUC
Prof. Guilherme Penello Temporão – CETUC
Prof. Jean Pierre von der Weid – CETUC
Prof. José Mauro Pedro Fortes – CETUC
Prof. José Ricardo Bergmann – CETUC
Prof. José Roberto Boisson de Marca – CETUC

Prof. Luiz Alencar Reis da Silva Mello – CETUC
Prof. Marbey Manhães Mosso – CETUC
Prof. Marco Antonio Grivet Mattoso Maia – CETUC
Prof. Marco Aurelio Cavalcanti Pacheco
Prof. Maria Cristina Ribeiro Carvalho – CETUC
Prof. Marley Maria Bernardes Rebuzzi Vellasco
Prof. Patrícia Lustoza de Souza – CETUC
Prof. Raimundo Sampaio Neto – CETUC
Prof. Raul Queiroz Feitosa
Prof. Reinaldo Castro Souza
Prof. Ricardo Bernardo Prada
Prof. Ricardo Tanscheit

Professores Prof. Bruno Araújo Cautiero Horta
colaboradores Profa. Karla Tereza Figueiredo Leite

PÓS-DOUTORANDOS

André Vargas Abs da Cruz
IES de origem: PUC-Rio
Orientadora: Profa. Marley Maria Bernardes Rebuzzi Vellasco

Douglas Mota Dias
IES de origem: PUC-Rio
Orientador: Prof. Marco Aurelio Cavalcanti Pacheco

Gilson Alexandre O. P. da Costa
IES de origem: PUC-Rio
Orientador: Prof. Raul Queiroz Feitosa

Roxana Jiménez Contreras
IES de origem: PUC-Rio
Orientadora: Profa. Marley Maria Bernardes Rebuzzi Vellasco

Roberto Jakomin
IES de origem: Università Degli Studi di Parma
Orientadora: Profa. Patrícia Lustoza de Souza – CETUC

Fabício José Brito Barros
IES de origem: PUC-Rio
Orientador: Prof. José Ricardo Bergmann – CETUC

Andrew Henry Cordes
IES de origem: PUC-Rio
Orientador: Prof. Jean Pierre von der Weid – CETUC

Douglas Vitorreti da Silva
IES de origem: PUC-Rio
Orientador: Prof. Jean Pierre von der Weid – CETUC

Cesar A. Medina Sotomayor
IES de origem: PUC-Rio
Orientador: Prof. Raimundo Sampaio Neto – CETUC

Carlos Vinicio Rodriguez Ron

IES de origem: PUC-Rio

Orientador: Prof. Luiz Alencar Reis da Silva Mello – CETUC

CURSOS OFERECIDOS

Pós-graduação **Mestrado Acadêmico**, iniciado em 1963

Stricto sensu **Doutorado**, iniciado em 1981

(mestrado e doutorado) **Mestrado e Doutorado em Engenharia Elétrica**

Áreas de concentração:

I) Eletromagnetismo Aplicado

Linhas de pesquisa

- Antenas
- Rádio propagação (rádio meteorologia, comunicações celulares e via satélite, sistemas rádio digitais)
- Microondas e Sistemas de comunicações ópticas
- Optoeletrônica e instrumentação

II) Métodos de Apoio à Decisão

Linhas de pesquisa

- Otimização: programação estocástica, programação linear, programação inteira, programação dinâmica. Aplicações: energia, otimização de carteiras; alocação dinâmica de recursos; gestão de ativos e passivos.
- Modelos Estatísticos Lineares e Não Lineares: processos estocásticos, modelos de séries temporais e econométricos, modelos em espaço de estado. Aplicações: energia, economia e finanças, seguros e commodities.
- Inteligência Computacional: redes neurais, lógica fuzzy, computação evolucionária, sistemas híbridos inteligentes. Aplicações: mineração de dados, controle, energia, finanças, biologia computacional.

III) Nanotecnologia

Linhas de pesquisa

- Computação Quântica e Reversível: qubits, algoritmos quânticos, transformada de Fourier quântica, portas quânticas universais, criptografia quântica, entropia de Von Neumann, entre outros.
- Nanotecnologia Computacional: métodos de apoio à decisão na inferência de propriedades e síntese de componentes em escala nanométrica.
- Nanodispositivos e Nanomateriais: dispositivos optoeletrônicos (detectores, lasers etc), sensores, células combustíveis, novos materiais, entre outros.
- Nanoeletrônica: eletrônica molecular, dispositivos eletrônicos à base de carbono (nanotubos, grafenos e fullerenos), novas alternativas de arquiteturas (QCA, cross-bars etc), dispositivos luminosos (OLEDs), memórias, entre outros.

IV) Processamento de Imagem, Automação e Robótica

Linhas de pesquisa

- Análise de Imagens: Processamento e Interpretação de Imagens, Visão Computacional. Aplicações: Sensoriamento Remoto, Imagens Médicas, Visão Robótica, Biometria.
- Robótica Móvel: autônoma e controlada remotamente; virtual e real. Aplicações: futebol de robôs, controle em ambientes colaborativos e competitivos.

V) Sistemas de Comunicações

Linhas de pesquisa

- Sistemas de Transmissão Digital
- Sistemas de Comunicações Móveis Celulares
- Sistemas de Comunicações via Satélite
- Redes de Comunicações

VI) Sistemas de Energia Elétrica

Linhas de pesquisa

- Gestão Econômica e Financeira: serviços ancilares à operação, expansão do suporte de potência reativa, reserva de geração, uso da rede de transmissão e distribuição; estratégias ótimas, análise de risco e comercialização de energia; eficiência energética.
- Planejamento e Operação: segurança; estabilidade de tensão; previsão de carga e afluências; programação da geração e reserva; geração distribuída.

Avaliados pela CAPES com conceito 6 para o triênio 2010/2012

Programa de Pós-Graduação em Engenharia Mecânica

Rua Marquês de São Vicente, 225
Edifício Cardeal Leme, sala 101 – Gávea
CEP 22451-900 – Rio de Janeiro – RJ – Brasil
Telefone: 55 21 35271164
E-mail: pgmec@puc-rio.br
Site: www.puc-rio.br/ensinopesq/ccpg/progmec.html
Site: www.mec.puc-rio.br

Programas de Pós-Graduação

O Programa de Pós-Graduação em Engenharia Mecânica é oferecido sob a responsabilidade acadêmico-administrativa do Departamento de Engenharia Mecânica.

COORDENADORA

Profa. Mônica Feijó Naccache
E-mail: naccache@puc-rio.br

COMISSÃO DE PÓS-GRADUAÇÃO E PESQUISA

Profa. Mônica Feijó Naccache
Prof. Marcos Sebastião de Paula Gomes
Prof. Marco Antonio Meggiolaro

EQUIPE DE SECRETARIA DA PÓS-GRADUAÇÃO

Rosely Ribeiro de Almeida Marins
E-mail: rmarins@puc-rio.br

CORPO DOCENTE

Prof. Alcir de Faro Orlando
Profa. Angela Ourivio Nieckele
Prof. Arthur Martins Barbosa Braga
Prof. Carlos Alberto de Almeida
Prof. Carlos Valois Maciel Braga
Prof. Hans Ingo Weber
Prof. Jaime Tupiassú Pinho de Castro
Prof. Ivan Fabio Mota de Menezes
Prof. José Alberto dos Reis Parise
Prof. José Luiz de França Freire
Prof. Luis Fernando Alzuguir Azevedo
Prof. Luis Fernando Figueira da Silva
Prof. Marcelo de Andrade Dreux
Prof. Márcio da Silveira Carvalho
Prof. Marco Antonio Meggiolaro
Prof. Marcos Sebastião de Paula Gomes
Profa. Mônica Feijó Naccache
Prof. Paulo Roberto de Souza Mendes
Prof. Rubens Sampaio Filho
Prof. Sérgio Leal Braga

PÓS-DOCTORANDOS

Alan da Silva Esteves

IES de origem: PUC-Rio

Orientador: Prof. José Alberto dos Reis Parise

Paul Ortega Sotomayor

IES de origem: PUC-Rio

Orientador: Prof. José Alberto dos Reis Parise

Azarmidokht Gholamipour-Shirazi

IES de origem: Université de Science et Technologie de Lille, França

Orientador: Prof. Márcio da Silveira Carvalho

CURSOS OFERECIDOS

Pós-graduação **Mestrado Acadêmico**, iniciado em 1964

Stricto sensu **Doutorado**, iniciado em 1980

(mestrado e doutorado) **Mestrado e Doutorado em Engenharia Mecânica**

Áreas de concentração:

I) Mecânica Aplicada

Linhas de pesquisa

- Integridade estrutural
- Sistemas mecatrônicos e robóticos
- Sistemas mecânicos

II) Petróleo e Energia

Linhas de pesquisa:

- Engenharia de dutos
- Engenharia de petróleo
- Sistemas energéticos

III) Termociências

Linhas de pesquisa:

- Engenharia de fluidos
- Máquinas térmicas
- Transferência de calor e massa

Avaliados pela CAPES com conceito 7 para o triênio 2010/2012

O Programa de Pós-Graduação em Engenharia Urbana e Ambiental é oferecido sob a responsabilidade acadêmico-administrativa do Departamento de Engenharia Civil.

Programa de pós-graduação internacional oferecido pelo Departamento de Engenharia Civil da PUC-Rio em associação com a Faculdade de Arquitetura, Engenharia Civil e Ciências Ambientais da Technische Universität Braunschweig da Alemanha.

COORDENADOR

Prof. Celso Romanel
E-mail: romanel@puc-rio.br

COMISSÃO DE PÓS-GRADUAÇÃO E PESQUISA

Prof. Celso Romanel – CIV
Prof. Tácio Mauro Pereira de Campos – CIV
Prof. Klaus Fricke – Technische Universität Braunschweig, Alemanha
Andréa Cito Marinho – Representante Discente

EQUIPE DE SECRETARIA DA PÓS-GRADUAÇÃO

Paula Enoy Nóbrega Teixeira

CORPO DOCENTE

Prof. Alcir de Faro Orlando – MEC
Prof. Antonio Roberto Martins Barboza de Oliveira – CIV
Prof. Celso Romanel – CIV
Prof. Ernani de Souza Costa – CIV
Prof. Eurípedes do Amaral Vargas Junior – CIV
Prof. José Tavares Araruna Júnior – CIV
Prof. Luiz Felipe Guanaes Rego – GEO
Profa. Maria Fernanda Rodrigues Campos Lemos – ARQ
Prof. Nélio Domingues Pizzolato – IND
Prof. Rafael Soares Gonçalves – SER
Prof. Rodrigo Rinaldi de Mattos – ARQ
Prof. Rogério Ribeiro de Oliveira – GEO
Prof. Tácio Mauro Pereira de Campos – CIV

CURSO OFERECIDO

Pós-graduação **Mestrado profissional em Engenharia Urbana e Ambiental,**
Stricto sensu iniciado em 2009
(mestrado)

Avaliado pela CAPES com conceito 3 para o triênio 2010/2012

Programa de Pós-Graduação em Estudos da Linguagem

Rua Marquês de São Vicente, 225 | Edifício Padre Leonel Franca,
3º andar – Gávea – CEP 22451-900 – Rio de Janeiro – RJ – Brasil
Telefone: 55 21 35271447 | Fax: 55 21 35271446
E-mail: posgralinguagem@puc-rio.br
Site: www.puc-rio.br/ensinopesq/ccpg/proglet_linguagem.html
Site: www.letas.puc-rio.br/pos_linguagem.php
Site: www.letas.puc-rio.br

Programas de Pós-Graduação

O Programa de Pós-Graduação em Estudos da Linguagem é oferecido sob a responsabilidade acadêmico-administrativa do Departamento de Letras.

COORDENADORA

Profa. Letícia Maria Sicuro Corrêa
E-mail: lscorrea@puc-rio.br

COMISSÃO DE PÓS-GRADUAÇÃO E PESQUISA

Prof. Karl Erik Schøllhammer – Diretor do Departamento de Letras
Profa. Letícia Maria Sicuro Corrêa – Coordenadora
Profa. Erica dos Santos Rodrigues – Coordenadora Adjunta
Profa. Helena Franco Martins – Docente
Profa. Maria Cláudia de Freitas – Docente
Profa. Maria das Graças Dias Pereira – Docente
Teresa Dias Carneiro – Discente
Cinara Monteiro Cortez – Discente
Larissa Magalhães Costa – Discente

EQUIPE DE SECRETARIA DA PÓS-GRADUAÇÃO

Francisca Ferreira de Oliveira

CORPO DOCENTE

Profa. Adriana Nogueira Accioly Nóbrega
Profa. Cilene Aparecida Nunes Rodrigues
Profa. Erica dos Santos Rodrigues
Profa. Helena Franco Martins
Profa. Inés Kayon de Miller
Profa. Letícia Maria Sicuro Corrêa
Profa. Liliana Cabral Bastos
Profa. Marcia do Amaral Peixoto Martins
Profa. Margarida Maria de Paula Basílio, emérita
Profa. Maria Cláudia de Freitas
Profa. Maria das Graças Dias Pereira
Profa. Maria do Carmo Leite de Oliveira
Profa. Maria Paula Frota
Prof. Paulo Fernando Henriques Britto
Profa. Rosa Marina de Brito Meyer

Professora
Colaboradora Profa. Adriana Ferreira de Sousa de Albuquerque

PÓS-DOCTORANDOS

Janine Maria Mendonça Pimentel

IES de origem: Universidade Nova de Lisboa

Orientadora: Profa. Marcia do Amaral Peixoto Martins

Márcia Atália Pietroluongo

IES de origem: UFRJ

Orientadora: Profa. Helena Franco Martins

Renê Moritz da Silva e Forster

IES de origem: PUC-Rio

Orientadora: Profa. Leticia Maria Sicuro Corrêa

CURSOS OFERECIDOS

Pós-graduação **Mestrado Acadêmico e Doutorado em Estudos da Linguagem**

Stricto sensu Iniciados em 2011

(mestrado
e doutorado) Linhas de pesquisa

- Descrição do Português, ensino e tecnologia
- Língua e cognição: representação, processamento e aquisição da linguagem
- Linguagem, sentido e tradução
- Discursos, práticas cotidianas e profissionais

Avaliados pela CAPES com conceito 5 para o triênio 2010/2012

Programa de Pós-Graduação em Filosofia

Rua Marquês de São Vicente, 225
Edifício Cardeal Leme, sala 1149 – Gávea
CEP 22451-900 – Rio de Janeiro – RJ – Brasil
Telefones: 55 21 35271298 | Fax: 55 21 35271299
E-mail: filos@puc-rio.br
Site: www.puc-rio.br/ensinopesq/ccpg/progfil.html
Site: www.fil.puc-rio.br

O Programa de Pós-Graduação em Filosofia é oferecido sob a responsabilidade acadêmico-administrativa do Departamento de Filosofia.

COORDENADOR

Profa. Deborah Danowski (até setembro)

E-mail: deborahdanowski@gmail.com

Prof. Luiz Carlos Pinheiro Dias Pereira (a partir de outubro)

E-mail: luiz@inf.puc-rio.br

COMISSÃO DE PÓS-GRADUAÇÃO E PESQUISA

Prof. Luiz Carlos Pinheiro Dias Pereira

Profa. Deborah Danowski

Prof. Ludovic Soutif

EQUIPE DE SECRETARIA DA PÓS-GRADUAÇÃO

Edna Maria Mesquita Teixeira Sampaio

CORPO DOCENTE

Prof. Danilo Marcondes de Souza Filho

Profa. Déborah Danowski

Prof. Edgar de Brito Lyra Netto

Prof. Edgard José Jorge Filho

Profa. Irley Fernandes Franco

Prof. Ludovic Soutif

Profa. Luisa Severo Buarque de Holanda

Prof. Luiz Camillo Dolabella Portella Osório de Almeida

Prof. Luiz Carlos Pinheiro Dias Pereira

Profa. Maura Iglésias

Prof. Oswaldo Chateaubriand Filho – Emérito

Prof. Paulo Cesar Duque Estrada

Prof. Pedro Duarte de Andrade

Prof. Rodrigo Guimarães Nunes

Profa. Vera Cristina Gonçalves de Andrade Bueno

CURSOS OFERECIDOS

Pós-graduação **Mestrado Acadêmico**, iniciado em 1973

Stricto sensu **Doutorado**, iniciado em 1985

(mestrado e doutorado) **Mestrado e Doutorado em Filosofia**

Área de concentração:

■ Filosofia

Linhas de pesquisa

- Teoria do conhecimento
- Estética
- História da Filosofia
- Ética e Filosofia política
- Lógica e Filosofia da linguagem
- Filosofia e a questão ambiental

Avaliados pela CAPES com conceito 5 para o triênio 2010/2012

Programa de Pós-Graduação em Física

Rua Marquês de São Vicente, 225
Edifício Cardeal Leme, Sala 652 – Gávea
CEP 22451-900 – Rio de Janeiro – RJ – Brasil
Telefone: 55 21 5271267 | Fax: 55 21 35271271
E-mail: pgfis@fis.puc-rio.br
Site: www.puc-rio.br/ensinopesq/ccpg/progfis.html
Site: www.fis.puc-rio.br

O Programa de Pós-Graduação em Física é oferecido sob a responsabilidade acadêmico-administrativa do Departamento de Física.

COORDENADOR

Prof. Marco Cremona (até julho)
E-mail: cremona@fis.puc-rio.br
Prof. Hiroshi Nunokawa (a partir de julho)
E-mail: nunokawa@puc-rio.br

COMISSÃO DE PÓS-GRADUAÇÃO E PESQUISA

Prof. Marco Cremona
Prof. Hiroshi Nunokawa
Profa. Celia Beatriz Anteneodo de Porto

Representantes Kelly de C. Teixeira, Gabriel S. V. Muniz, Jackes Martins da Silva,
discentes Leonardo C. M. da Rocha

EQUIPE DE SECRETARIA DA PÓS-GRADUAÇÃO

Gizelda Dias da Silva
E-mail: giza.pgrad@fis.puc-rio.br

CORPO DOCENTE

Prof. Antonio Carlos Oliveira Bruno
Profa. Carla Göbel Burlamaqui de Mello
Profa. Celia Beatriz Anteneodo de Porto
Prof. Enio Frota da Silveira
Prof. Enrique Victoriano Anda
Prof. Fernando Lázaro Freire Júnior
Prof. Geraldo Monteiro Sigaud
Prof. Hiroshi Nunokawa
Profa. Isabel Cristina dos Santos Carvalho
Prof. Marcelo Eduardo Huguenin Maia da Costa
Prof. Marco Cremona
Prof. Rodrigo Prioli Menezes
Profa. Sônia Renaux Wanderley Louro
Prof. Stefan Zohren
Prof. Tommaso Del Rosso
Prof. Welles Antônio Martinez Morgado

Professores Prof. Hortencio Alves Borges
Colaboradores Profa. Rosane Riera Freire

PÓS-DOUTORANDOS

Duniesky Roberto González

IES de origem: PUC-Rio

Orientadores: Profs. Marcelo Eduardo Huguenin Maia da Costa e
Fernando Lázaro Freire Júnior

Emy Niyama

IES de origem: USP

Orientador: Prof. Marco Cremona

Erika Abigail Ochoa Becerra

IES de origem: UFF

Orientador: Prof. Marcelo Eduardo Huguenin Maia da Costa

Ignacio Javier Hamad

IES de origem: CONICET / Universidad Nacional de Rosario

Orientador: Prof. Enrique Victoriano Anda

Nuno Miguel Melo C. Peregrino

IES de origem: UFF

Orientadora: Profa. Celia Beatriz Anteneodo de Porto

Rodrigo Araujo da Silva Vartuli

IES de origem: UERJ

Orientadora: Profa. Rosane Riera Freire

Leandro Alexandre da Silva

IES de origem: UERJ

Orientadora: Profa. Celia Beatriz Anteneodo de Porto

Stefania Nardecchia

IES de origem: Instituto de Ciencias de Los Materiales de Madrid

Orientador: Prof. Fernando Lázaro Freire Júnior

Christian Fernando Mejía Guaman

IES de origem: PUC-Rio

Orientador: Prof. Enio Frota da Silveira

CURSOS OFERECIDOS

Pós-graduação **Mestrado**, iniciado em 1965

Stricto sensu **Doutorado**, iniciado em 1968

(mestrado e doutorado) **Mestrado e Doutorado em Ciências – Física**

Áreas de concentração:

I) Física Atômica e Molecular

Linha de pesquisa

- Estudo da fragmentação de moléculas em colisões com íons pesados

II) Física da matéria condensada

Linhas de pesquisa

- Biofísica molecular
- Biomagnetismo
- Dinâmica estocástica
- Dispositivos Orgânicos Eletroluminescentes (OLEDs)
- Ensaios magnéticos não destrutivos
- Física e análise de superfícies
- Física estatística aplicada
- Física estatística de não equilíbrio e sistemas granulares
- Magnetismo aplicado à arte
- Nanolitografia por microscopia de força atômica e tunelamento
- Nanotubos de carbono
- Optoeletrônica molecular e espectroscopia óptica
- Propriedades eletrônicas de materiais
- Propriedades eletrônicas e de transporte em sistemas nanoscópicos
- Revestimentos nanoestruturados e nanotribologia
- Sistemas eletrônicos fortemente correlacionados

III) Física das partículas elementares e campos

Linhas de pesquisa

- Estudo das radiações cósmicas a energias extremas
- Física de altas energias
- Física e Astrofísica de neutrinos

IV) Ótica

Linhas de pesquisa

- Ótica aplicada à área biomédica
- Ótica não linear em sistemas vítreos

Avaliados pela CAPES com conceito 6 para o triênio 2010/2012

Programa de Pós-Graduação em Geografia

Rua Marquês de São Vicente, 225
Edifício da Amizade, Ala Frings, sala 411 – Gávea
CEP 22451-900 – Rio de Janeiro – RJ – Brasil
Telefone: 55 21 35271667
E-mail: posgeo@puc-rio.br
Site: www.puc-rio.br/ensinopesq/ccpg/proggeo.html
Site: www.geo.puc-rio.br

O Programa de Pós-Graduação em Geografia é oferecido sob a responsabilidade acadêmico-administrativa do Departamento de Geografia.

COORDENADOR

Prof. João Rua
E-mail: joaorua@uol.com.br

COORDENADOR ADJUNTO

Prof. Álvaro Henrique de Souza Ferreira
E-mail: alvaro_ferreira@puc-rio.br

COMISSÃO DE PÓS-GRADUAÇÃO E PESQUISA

Prof. Alvaro Henrique de Souza Ferreira
Prof. Augusto César Pinheiro da Silva
Prof. João Rua
Prof. Luiz Felipe Guanaes Rego
Prof. Marcelo Motta de Freitas
Profa. Regina Célia de Mattos
Prof. Rogério Ribeiro de Oliveira

EQUIPE DE SECRETARIA DA PÓS-GRADUAÇÃO

Márcia Valéria Monteiro Coutinho

CORPO DOCENTE

Prof. Álvaro Henrique de Souza Ferreira
Prof. Augusto César Pinheiro da Silva
Prof. João Rua
Prof. Luiz Felipe Guanaes Rego
Prof. Marcelo Motta de Freitas
Profa. Regina Célia de Mattos
Prof. Rogério Ribeiro de Oliveira

Professores Prof. Ivaldo Gonçalves de Lima
Colaboradores Prof. Pe. Josafá Carlos de Siqueira S.J. – BIO

CURSOS OFERECIDOS

Pós-graduação **Mestrado Acadêmico**, iniciado em 2007.2

Stricto sensu **Mestrado em Geografia**

(mestrado) Área de concentração:

■ Geografia e Meio Ambiente

Linhas de pesquisa

- Transformação da paisagem

- Espaço e sustentabilidades

Avaliado pela CAPES com conceito 4 para o triênio 2010/2012

Doutorado, a ser iniciado em 2015.1

Programa de Pós-Graduação em História Social da Cultura

Rua Marquês de São Vicente, 225
Edifício da Amizade, Ala Frings, Sala 512 – Gávea
CEP 22451-900 – Rio de Janeiro – RJ – Brasil
Telefone: 55 21 35271100
E-mail: pghis@puc-rio.br
Site: www.puc-rio.br/ensinopesq/ccpg/progcult.html
Site: www.his.puc-rio.br

**Programas de
Pós-Graduação**

O Programa de Pós-Graduação em História Social da Cultura é oferecido sob a responsabilidade acadêmico-administrativa do Departamento de História.

COORDENADOR

Prof. João Masao Kamita
E-mail: masao@puc-rio.br

SUBCOORDENADOR

Prof. Henrique Estrada Rodrigues

COMISSÃO DE PÓS-GRADUAÇÃO E PESQUISA

Prof. Antonio Edmilson Martins Rodrigues
Profa. Cecília Martins de Mello
Profa. Eunícia Barros Barcelos Fernandes
Profa. Flávia Maria Schlee Eyler
Prof. Henrique Estrada Rodrigues
Prof. Ilmar Rohloff de Mattos
Prof. João Masao Kamita
Profa. Juçara da Silva Barbosa de Mello
Prof. Leonardo Affonso de Miranda Pereira
Prof. Luís Reznik
Prof. Marcelo Gantus Jasmin
Prof. Marco Antonio Villela Pamplona
Profa. Maria Elisa Noronha de Sá Mäder
Prof. Maurício Barreto Alvarez Parada
Profa. Regiane Augusto de Mattos
Prof. Ricardo Augusto Benzaquen de Araújo
Prof. Ronaldo Brito Fernandes

EQUIPE DE SECRETARIA DA PÓS-GRADUAÇÃO

Edna Maria de Lima Timbó
E-mail: edna@puc-rio.br

CORPO DOCENTE

Prof. Antonio Edmilson Martins Rodrigues
Profa. Cecília Martins de Mello

Profa. Eunícia Barros Barcelos Fernandes
Profa. Flávia Maria Schlee Eyler
Prof. Henrique Estrada Rodrigues
Prof. Ilmar Rohloff de Mattos
Prof. João Masao Kamita
Prof. Leonardo Affonso de Miranda Pereira
Prof. Luís Reznik
Prof. Marcelo Gantus Jasmin
Prof. Marco Antonio Villela Pamplona
Profa. Maria Elisa Noronha de Sá Mäder
Prof. Maurício Barreto Alvarez Parada
Profa. Regiane Augusto de Mattos
Prof. Ricardo Augusto Benzaquen de Araújo
Prof. Ronaldo Brito Fernandes

Professores Profa. Ana Luiza de Souza Nobre – ARQ
colaboradores Profa. Ivana Stolze Lima
Prof. Luiz de França Costa Lima Filho, emérito
Profa. Margarida de Souza Neves, emérita

PÓS-DOUTORANDOS

Luiza Larangeira Silva Mello
IES de origem: PUC-Rio
Orientadores: Prof. Ricardo Augusto Benzaquen de Araújo

CURSOS OFERECIDOS

Pós-graduação **Mestrado Acadêmico**, iniciado em 1987

Stricto sensu **Doutorado**, iniciado em 1998

(mestrado e doutorado) **Mestrado e Doutorado em História**

Área de concentração:

■ História social da cultura

Linhas de pesquisa

- Teoria e Historiografia

- História cultural

- História da Arte e Arquitetura

Avaliados pela CAPES com conceito 4 para o triênio 2010/2012

Programa de Pós-Graduação em Informática

Rua Marquês de São Vicente, 225
Edifício Rio Datacentro, 4º andar – Gávea
CEP 22451-900 – Rio de Janeiro – RJ – Brasil
Telefone: 55 21 35271510
E-mail: pos@inf.puc-rio.br
Site: www.puc-rio.br/ensinopesq/ccpg/proginf.html
Site: www.inf.puc-rio.br

O Programa de Pós-Graduação em Informática é oferecido sob a responsabilidade acadêmico-administrativa do Departamento de Informática.

COORDENADOR

Prof. Edward Hermann Hæusler (até junho)
Prof. Simone Diniz Junqueira Barbosa (a partir de julho)
E-mail: pos@inf.puc-rio.br

COMISSÃO DE PÓS-GRADUAÇÃO

Prof. Clarisse Sieckenius de Souza
Prof. Eduardo Sany Laber
Prof. Markus Endler
Prof. Edward Hermann Hæusler – Suplente

EQUIPE DE SECRETARIA DA PÓS-GRADUAÇÃO

Regina Maria Zanon da Silva
Sandra Maria B. Mourão

CORPO DOCENTE

Prof. Alberto Barbosa Raposo
Prof. Alessandro Fabricio Garcia
Prof. Antonio Luz Furtado – Emérito
Prof. Arndt von Staa
Prof. Bruno Feijó
Prof. Carlos José Pereira de Lucena
Prof. Clarisse Sieckenius de Souza
Prof. Daniel Schwabe
Prof. Eduardo Sany Laber
Prof. Edward Hermann Hæusler
Prof. Hélio Côrtes Vieira Lopes
Prof. Hugo Fuks
Prof. Julio Cesar Sampaio do Prado Leite
Prof. Luiz Fernando Gomes Soares
Prof. Marcelo Gattass

Prof. Marco Antonio Casanova
Prof. Marcus Vinicius Soledade Poggi de Aragão
Prof. Markus Endler
Profa. Noemi de La Rocque Rodriguez
Prof. Roberto Ierusalimschy
Prof. Ruy Luiz Milidiú
Prof. Sérgio Lifschitz
Profa. Simone Diniz Junqueira Barbosa
Prof. Waldemar Celes Filho

PÓS-DOUTORANDOS

Andrew Diniz da Costa
IES de origem: PUC-Rio
Orientador: Prof. Carlos José Pereira de Lucena

Elder José Reoli Cirilo
IES de origem: PUC-Rio
Orientador: Prof. Carlos José Pereira de Lucena

Giseli Rabello Lopes
IES de origem: PUC-Rio
Orientador: Prof. Marco Antonio Casanova

Luciana Cardoso de C. Salgado
IES de origem: PUC-Rio
Orientador: Profa. Clarisse Sieckenius de Souza

Luis Paulo Santos Valente
IES de origem: PUC-Rio
Orientador: Prof. Bruno Feijó

Marcio Ferreira Moreno
IES de origem: PUC-Rio
Orientador: Prof. Luiz Fernando Gomes Soares

CURSOS OFERECIDOS

Pós-graduação **Mestrado**, iniciado em 1967
Stricto sensu **Doutorado**, iniciado em 1975
(mestrado e doutorado) **Mestrado em Informática**

Áreas de concentração:
I) Ciências da computação
II) Matemática computacional

Doutorado em Ciências - Informática

Área de concentração:
■ Programação e teoria da computação

Linhas de pesquisa

- Algoritmos, paralelismo e otimização
- Banco de dados
- Computação Gráfica
- Engenharia de software
- Hipertexto e multimídia
- Inteligência artificial
- Interação humano-computador
- Linguagens de programação
- Redes de computadores e sistemas distribuídos
- Teoria da computação

Avaliados pela CAPES com conceito 7 para o triênio 2010/2012

O Programa de Pós-Graduação em Literatura, Cultura e Contemporaneidade é oferecido sob a responsabilidade acadêmico-administrativa do Departamento de Letras.

COORDENADOR

Prof. Alexandre Montauray Baptista Coutinho
E-mail: alexandre.montauray@gmail.com

COMISSÃO DE PÓS-GRADUAÇÃO E PESQUISA

Profa. Heidrun Friedel Krieger Olinto de Oliveira
Prof. Karl Erik Schøllhammer
Profa. Ana Paula Veiga Kiffer
Profa. Marília Rothier Cardoso
Prof. Renato Cordeiro Gomes – COM
Profa. Izabel Margato
Profa. Rosana Kohl Bines
Profa. Eneida Leal Cunha

EQUIPE DE SECRETARIA DA PÓS-GRADUAÇÃO

Daniele de Oliveira Cruz

CORPO DOCENTE

Prof. Alexandre Montauray Baptista Coutinho
Profa. Ana Paula Veiga Kiffer
Profa. Cleonice Serôa da Mota Berardinelli, emérita
Prof. Eduardo Jardim de Moraes – FIL
Profa. Eliana Lúcia Madureira Yunes Garcia
Profa. Eneida Leal Cunha
Prof. Gilberto Mendonça Teles, emérito
Profa. Helena Franco Martins
Profa. Heidrun Friedel Krieger Olinto de Oliveira
Profa. Izabel Margato
Prof. Júlio Cesar Valladão Diniz
Prof. Karl Erik Schøllhammer
Profa. Maria Clara Lucchetti Bingemer – TEO
Profa. Marília Rothier Cardoso

Prof. Paulo Fernando Henriques Britto
Prof. Renato Cordeiro Gomes – COM
Prof. Rosana Kohl Bines
Prof. Vera Lúcia Follain de Figueiredo – COM

Professores Prof. Alessandra Vannucci
Colaboradores Prof. Daniela Gianna Claudia Beccaccia Versiani
Prof. Frederico Oliveira Coelho

PÓS-DOUTORANDOS

Alberto Roiphe Bruno
IES de origem: USP
Orientador: Prof. Gilberto Mendonça Teles

Aldo José Rodrigues de Lima
IES de origem: PUC-RS
Orientadora: Profa. Eliana Lúcia Madureira Yunes Garcia

Alessandro Rodrigues Rocha
IES de origem: PUC-Rio
Orientadora: Profa. Eliana Lúcia Madureira Yunes Garcia

Ana Lígia Leite de Aguiar
IES de origem: UFBA
Orientadora: Profa. Marília Rothier Cardoso

Anderson Soares Gomes
IES de origem: PUC-Rio
Orientadora: Profa. Vera Lucia Follain de Figueiredo – COM

Beatriz dos Santos Damasceno
IES de origem: PUC-Rio
Orientadora: Profa. Marília Rothier Cardoso

Claudia de Alcantara Chaves
IES de origem: PUC-Rio
Orientador: Prof. Júlio Cesar Valladão Diniz

Marcello de Oliveira Pinto
IES de origem: PUC-Rio
Orientadora: Profa. Heidrun Friedel Krieger Olinto de Oliveira

Marcus Alexandre Motta
IES de origem: ULUSIADA, Portugal
Orientadora: Profa. Eliana Lúcia Madureira Yunes Garcia

Maria Aparecida Rodrigues
IES de origem: UNESP
Orientador: Prof. Gilberto Mendonça Teles

Maria Célia Barbosa Reis da Silva
IES de origem: UNESP
Orientadora: Profa. Eliana Lúcia Madureira Yunes Garcia

Mariana Maia Simoni
IES de origem: PUC-Rio
Orientadora: Profa. Heidrun Friedel Krieger Olinto de Oliveira

Paulo Roberto Tonani do Patrocínio

IES de origem: PUC-Rio

Orientador: Prof. Renato Cordeiro Gomes

Rachel de Fátima dos Santos Nunes

IES de origem: UFF

Orientador: Prof. Karl Erik Schøllhammer

Ricardo Machado Vigna

IES de origem: UFRJ

Orientadora: Profa. Eliana Lúcia Madureira Yunes Garcia

Sandra Regina Guimarães

IES de origem: UFF

Orientadora: Profa. Eliana Lúcia Madureira Yunes Garcia

Tereza Virginia de Almeida

IES de origem: PUC-Rio

Orientadora: Profa. Heidrun Friedel Krieger Olinto de Oliveira

Victor Hugo Adler Pereira

IES de origem: UFRJ

Orientador: Prof. Renato Cordeiro Gomes

CURSOS OFERECIDOS

Pós-graduação **Mestrado Acadêmico e Doutorado em Literatura, Cultura e**
Stricto sensu **Contemporaneidade**
(mestrado Iniciados em 2011
e doutorado) **Linhas de pesquisa**

- Desafios do contemporâneo: teorias e crítica
- Novos cenários da escrita
- Literatura, cultura e política em espaços lusófonos

Avaliados pela CAPES com conceito 5 para o triênio 2010/2012

Programa de Pós-Graduação em Matemática

Rua Marquês de São Vicente, 225
Edifício Cardeal Leme, sala 862 – Gávea
CEP 22451-900 – Rio de Janeiro – RJ – Brasil
Telefone: 55 21 35271281
E-mail: secpos@mat.puc-rio.br
Site: www.puc-rio.br/ensinopesq/ccpg/progmat.html
Site: www.mat.puc-rio.br

O Programa de Pós-Graduação em Matemática é oferecido sob a responsabilidade acadêmico-administrativa do Departamento de Matemática.

COORDENADOR

Prof. Rafael Oswaldo Ruggiero Rodriguez
E-mail: rorr@mat.puc-rio.br

COMISSÃO DE PÓS-GRADUAÇÃO E PESQUISA

Prof. Lorenzo Justiniano Díaz Casado
Prof. Rafael Oswaldo Ruggiero Rodriguez
Prof. Thomas Maurice Lewiner
Prof. Boyan Slavchev Sirakov
Prof. Ana Patrícia Carvalho Gonçalves – Suplente

EQUIPE DE SECRETARIA DA PÓS-GRADUAÇÃO

Creuza da Conceição do Nascimento
E-mail: creuza@mat.puc-rio.br

CORPO DOCENTE

Prof. Boyan Slavchev Sirakov
Prof. Carlos Tomei
Prof. Geovan Tavares dos Santos
Prof. Lorenzo Justiniano Díaz Casado
Prof. Luca Scala
Prof. Marcos Craizer
Prof. Nicolau Corção Saldanha
Prof. Rafael Oswaldo Ruggiero Rodriguez
Prof. Ricardo de Sá Earp
Prof. Sinésio Pesco
Prof. Thomas Maurice Lewiner

Professor
Colaborador Prof. Pe. Paul Alexander Schweitzer S.J. – Emérito

PÓS-DOCTORANDOS

Pedro Zühlke

IES de origem: PUC-RIO

Orientadores: Prof. Nicolau Corção Saldanha

Carlos Meniño Cotón

IES de origem: Universidade de Santiago de Compostela, Espanha

Orientadores: Prof. Pe. Paul Alexander Schweitzer S.J.

Dominique Malicet

IES de origem: Université Pierre et Marie Curie, França

Orientadores: Prof. Jairo da Silva Bochi

Pablo Barrientos

IES de origem: Universidad de Oviedo

Orientadores: Prof. Lorenzo Justiniano Díaz Casado

CURSOS OFERECIDOS

Pós-graduação **Mestrado Acadêmico**, iniciado em 1969

Stricto sensu **Doutorado**, iniciado em 1974

(mestrado e doutorado) **Mestrado e Doutorado em Matemática**

Área de concentração:

■ Matemática Pura e Aplicada

Linhas de pesquisa

- Análise e equações diferenciais
- Combinatória
- Computação científica
- Computação gráfica e processamento geométrico
- Física Matemática
- Geometria diferencial
- Geometria algébrica
- Probabilidade e processos estocásticos
- Sistemas dinâmicos
- Topologia

Avaliados pela Capes com conceito 6 para o triênio 2010/2012

Programa de Pós-Graduação em Metrologia – MQI

Rua Marquês de São Vicente, 225
Térreo do Edifício Cardeal Leme – Gávea
CEP 22451-900 – Rio de Janeiro – RJ – Brasil
Telefones: 55 21 35271542 | 2061 | 1171
Fax: 55 21 35272060
E-mail: metrologia@puc-rio.br
Site: www.puc-rio.br/metrologia

O Programa de Pós-Graduação em Metrologia é oferecido sob a responsabilidade do Decanato do Centro Técnico Científico da Universidade (CTC/PUC-Rio).

COORDENADOR

Prof. Maurício Nogueira Frota
E-mail: mfrota@puc-rio.br

COORDENAÇÃO DE ESPECIALIZAÇÃO

Prof. Maurício Nogueira Frota

COORDENAÇÃO DE PRODUÇÃO CIENTÍFICA

Profa. Elisabeth Costa Monteiro

COORDENAÇÃO ACADÊMICA

Prof. Carlos Roberto Hall Barbosa

COORDENAÇÃO DE PROJETOS PATROCINADOS

Prof. Reinaldo Castro Souza – ELE

EQUIPE DE SECRETARIA

Márcia Ribeiro Teixeira
Paula Guimarães Faria de Almeida Molinari

EQUIPE TÉCNICA

Jaime Mamani Ticona

COMISSÃO DE PÓS-GRADUAÇÃO E PESQUISA

Prof. Maurício Nogueira Frota
Profa. Elisabeth Costa Monteiro
Prof. Carlos Roberto Hall Barbosa
Prof. Reinaldo Castro Souza – ELE

CORPO DOCENTE

Professores Prof. Maurício Nogueira Frota
Profa. Elisabeth Costa Monteiro

Prof. Carlos Roberto Hall Barbosa
Profa. Maria Fátima Ludovico de Almeida
Prof. Mauro Speranza Neto – MEC
Profa. Isabel Cristina dos Santos Carvalho – FIS
Prof. Alcir de Faro Orlando – MEC
Prof. Reinaldo Castro Souza – ELE
Prof. Ricardo Queiroz Aucélio – QUI

Professores Prof. Fabricio Casarejos Lopes Luiz – Capes
Colaboradores Prof. Elcio Cruz de Oliveira – Transpetro

Professores Prof. Carlos Rufin – University of Suffolk, EUA
visitantes Prof. Ignacio C. Lira – Universidad Católica de Chile

PÓS-DOUTORANDOS

Fabricio Casarejos Lopes Luiz
IES de origem: PNPD/Capes
Orientador: Prof. Maurício Nogueira Frota

CURSOS OFERECIDOS

Pós-Graduação **Mestrado Acadêmico**, iniciado em 1996

Stricto sensu **Mestrado em Metrologia**

Área de concentração:

■ Metrologia para qualidade e inovação

Linhas de pesquisa

- Instrumentação e medição
- Gestão estratégica da inovação e sustentabilidade
- Redes inteligentes (Smart Grid)

Avaliados pela CAPES com conceito 4 para o triênio 2010/2012

Pós-Graduação **Especialização**

Lato sensu - O Programa de Pós-Graduação em Metrologia obteve aprovação (2011) do Conselho de Ensino e Pesquisa da Universidade (CEP) para oferecer cursos de Pós-Graduação Lato Sensu na modalidade Educação a Distância (EAD) com o objetivo de capacitar profissionais de empresas em cinco áreas específicas do desenvolvimento gerencial avançado: Gestão da educação profissional e tecnológica; Gestão de negócios; Gestão de pessoas; Gestão da inovação e responsabilidade social corporativa.

Aprovação pelo CEP: Resolução constante da Ata da 430ª, de 15 de dezembro de 2010.

GRUPOS DE PESQUISA CADASTRADOS NO CNPq

Biometrologia.

Coordenadora: Profa. Elisabeth Costa Monteiro

Ano de formação: 1999

Fonte: Cadastro de Grupos de Pesquisa do CNPq

CONVÊNIOS E PARCERIAS

PUC-Rio e CEMIG – Companhia Energética de Minas Gerais (Brasil)

Pós-MQI / PUC-Rio coordena projeto do Programa de P&D CEMIG / ANEEL celebrado entre a CEMIG e a PUC-Rio. O projeto visa desenvolver e introduzir soluções inovadoras de auditoria contínua de sistemas de energia. **Data de início:** 2012

Centro Brasileiro de Pesquisas Físicas – CBPF (Brasil)

Colaboração científica com os Laboratórios de Magnetometria, Resistividade e Altas Frequências; Superfícies e Nanoestruturas, Eletrodeposição; e Multiusuário de Nanociências e Nanotecnologia para a otimização das propriedades de materiais e sensores baseados no efeito da magnetoimpedância gigante, objetivando o desenvolvimento de transdutores com configuração gradimétrica para a medição de campos biomagnéticos. **Data de início:** 2012

Université d'Angers, France (França)

Cooperação interinstitucional visando o intercâmbio de alunos e professores entre o Pós-MQI / PUC-Rio e l'Université d'Angers, France (STIA). **Data de início:** 2012

WeDo Technologies Ltd. e WeDo do Brasil Soluções Informáticas Ltda

(Portugal e Brasil)

Convênio de cooperação técnico-científica e Contrato de Licenciamento de software. Celebrado entre PUC-Rio e WeDo do Brasil Soluções Informáticas Ltda., em 8 de novembro de 2012. **Data de início:** 2012

Light Energia S/A (Brasil)

Projeto de P&D 07/11 E (Continuidade do desenvolvimento experimental do P&D 06/2007 E): Proposição de solução inovadora para o sistema de resfriamento dos hidrogenadores da Usina Fontes Nova. **Data de início:** 2011

Light Energia S/A (Brasil)

Projeto de P&D Light-Aneel 80/11: Desenvolvimento tecnológico e inovação na utilização de tecnologia fotovoltaica e sua integração inteligente com a rede de distribuição: uma ação voltada a grandes clientes da Light (Instrumento Particular de Contrato de Prestação de Serviços Light / PUC-Rio no. 4600002811 (2011)).

Data de início: 2011

Technische Universität Ilmenau (Alemanha)

Colaboração acadêmica com o Institut für Biomedizinische Technik und Informatik para o intercâmbio de estudantes de Graduação e Pós-Graduação para o desenvolvimento de pesquisas científicas em Engenharia Biomédica. **Data de início:** 2009

Massachusetts Institute of Technology (MIT), Biomagnetic Center, Boston (EUA)

Colaboração científica com o Department of Earth, Atmospheric and Planetary Sciences para o estudo de fenômenos eletrofisiológicos por meio de imageamento do campo biomagnético e da fluorescência de corantes potenciométricos.

Data de início: 2006

Department of Biomedical Engineering, Vanderbilt University, Nashville, Tennessee (EUA)

Colaboração científica com o Vanderbilt Institute for Integrative Biosystems Research and Education que disponibiliza sua infraestrutura para a realização de medições de campo biomagnético utilizando microscópios SQUID com resolução micrométrica e elevada sensibilidade (femtotesla), além de montagem experimental adaptada para medições óticas de fluorescência em tecido biológico, com câmaras CCD de alta resolução e laser de argônio etc. **Data de início: 2004**

Departamento de Física da Universidade Federal de Pernambuco – UFPE (Brasil)

Colaboração científica para a caracterização de elementos sensores baseados no fenômeno da magnetoimpedância gigante para medições biomagnéticas.

Data de início: 2002

Friedrich Schiller Universität, Jena (Alemanha)

Colaboração científica com o Biomagnetisches Zentrum que disponibiliza sua infraestrutura laboratorial com sistemas SQUID multicanais de alta resolução e blindagens magnéticas para a realização de medições de campo biomagnético em estudos com experimentação animal e clínica. **Data de início: 2000**

Centro de Pesquisas de Energia Elétrica – CEPEL (Brasil)

Projeto de P&D: Implementação dos requisitos das normas IEC 60060-1/10 e IEC 60060-2/10 nos laboratórios de ensaios e calibração em alta tensão do CEPEL.

Data de início: 2010

Balanço do Ano

O PósMQI, por meio de seu recém-implantado pilar da sustentabilidade, tem sua origem em um esforço acadêmico conjunto dos Departamentos do CTC da PUC-Rio. Beneficiando-se da intrínseca multidisciplinaridade de uma Universidade global como a PUC-Rio, o PósMQI forma um profissional interdisciplinar, com características próprias, distintas das áreas que caracterizam a sua formação original.

O PósMQI inseriu-se oficialmente na Agenda Ambiental da Universidade, propondo um conjunto consistente de indicadores de sustentabilidade para avaliação dos resultados da implantação da Agenda, definidos pela análise dos conteúdos-chave expressos nas diretrizes de cada eixo temático. Possui forte inserção em atividades de P&D voltadas diretamente à inovação e sustentabilidade nos setores de energia elétrica, petróleo e gás.

No âmbito de sua linha de pesquisa Gestão estratégica, inovação e sustentabilidade, o PósMQI colabora com o grupo de pesquisa interinstitucional Rede de tecnologia da Juçara e com o empreendimento inovador intitulado Projeto amável, a Mata Atlântica sustentável. Tais iniciativas visam a cooperação em pesquisas e ações de apoio à preservação e exploração sustentável da Floresta Atlântica Tropical a partir do desenvolvimento social, econômico, ambiental e cultural da cadeia produtiva da palmeira *Euterpe edulis Martius*.

Enfim, alguns exemplos de uma extensa pauta de trabalho voltada para o desenvolvimento sustentável.

Em 2013 o Programa foi selecionado num processo altamente competitivo para participar do número especial da Revista Brasileira de Pós-Graduação que dedicou uma edição especial ao tema A Pós-Graduação e o desenvolvimento sustentável. Com artigo intitulado Comprometimento e alinhamento da Pós-Graduação da PUC-Rio com o desenvolvimento sustentável (número 21, p. 699-725, 2013. Publicado pela Capes como livro em duas edições (português e inglês).

Prof. Maurício Nogueira Frota
Coordenador do Programa de Pós-Graduação em Metrologia

Programa de Pós-Graduação em Psicologia Clínica

Rua Marquês de São Vicente, 225
Edifício Cardeal Leme, sala 201 – Gávea
CEP 22451-900 – Rio de Janeiro – RJ – Brasil
Telefone: 55 21 35271185 | Fax: 55 21 35271187
E-mail: psipos@puc-rio.br
Site: www.puc-rio.br/ensinopesq/ccpg/progpsi.html
Site: www.psi.puc-rio.br

O Programa de Pós-Graduação em Psicologia Clínica é oferecido sob a responsabilidade acadêmico-administrativa do Departamento de Psicologia.

COORDENADORA

Profa. Andrea Seixas Magalhães
E-mail: andream@puc-rio.br

COORDENADORA ADJUNTA

Profa. Juliane Callegaro Borsa
E-mail: juliborsa@gmail.com

COMISSÃO DE PÓS-GRADUAÇÃO E PESQUISA

Profa. Andrea Seixas Magalhães
Profa. Claudia Amorim Garcia
Profa. Junia de Vilhena
Prof. Jesus Landeira Fernandez
Profa. Solange Jobim e Souza
Profa. Terezinha Féres-Carneiro

EQUIPE DE SECRETARIA DA PÓS-GRADUAÇÃO

Marcelina Oliveira de Andrade

CORPO DOCENTE

Profa. Ana Maria de Toledo Piza Rudge (até junho)
Profa. Ana Maria Nicolaci-da-Costa
Profa. Andrea Seixas Magalhães
Prof. Carlos Augusto de Oliveira Peixoto Junior
Profa. Carolina Lampreia
Profa. Claudia Amorim Garcia
Profa. Flávia Sollero de Campos
Profa. Helenice Charchat Fichman
Prof. Jesus Landeira Fernandez
Profa. Juliane Callegaro Borsa
Profa. Júnia de Vilhena
Profa. Luciana Fontes Pessoa

Profa. Lidia Levy de Alvarenga
Prof. Marcus André Vieira
Profa. Maria Inês Garcia de Freitas Bittencourt
Profa. Monah Winograd
Profa. Silvia Maria Abu-Jamra Zornig
Profa. Solange Jobim e Souza
Profa. Terezinha Féres-Carneiro

PÓS-DOUTORANDOS

Daniel Mograbi
IES de origem: PUC-Rio
Orientadora: Profa. Helenice Charchat Fichman

Fernanda Travassos Rodrigues (até agosto)
IES de origem: PUC-Rio
Orientadora: Profa. Terezinha Féres-Carneiro

Mariana Santiago de Matos
IES de origem: PUC-Rio
Orientadora: Profa. Ana Maria Nicolaci-da-Costa

Perla Klautau de Araújo
IES de origem: PUC-Rio
Orientadora: Profa. Monah Winograd

Waseem Hassan
IES de origem: PUC-Rio
Orientador: Prof. Jesus Landeira Fernandez

Andrea Aparecida
IES de origem: PUC-Rio
Orientador: Prof. Jesus Landeira Fernandez

Renata Machado
IES de origem: PUC-Rio
Orientadora: Profa. Terezinha Féres-Carneiro

Heloísa Veiga
IES de origem: PUC-Rio
Orientador: Prof. Jesus Landeira Fernandez

Samuel Bezerra
IES de origem: PUC-Rio
Orientadora: Profa. Terezinha Féres-Carneiro

Celia Regina Henriques
IES de origem: PUC-Rio
Orientadora: Profa. Terezinha Féres-Carneiro

Liana Chaves Mendes dos Santos
IES de origem: PUC-Rio
Orientadora: Profa. Helenice Charchat Fichman

CURSOS OFERECIDOS

Pós-graduação **Mestrado Acadêmico**, iniciado em 1966

Stricto sensu **Doutorado**, iniciado em 1985

(mestrado e doutorado) **Mestrado e Doutorado em Psicologia Clínica**

Área de concentração:

■ Psicologia clínica

Linhas de pesquisa

- Psicanálise: clínica e cultura
- Interação social, linguagem e subjetividade
- Família, casal e criança: teoria e clínica
- Clínica e neurociências

Avaliados pela CAPES com conceito 5 para o triênio 2010/2012

Programa de Pós-Graduação em Química

Rua Marquês de São Vicente, 225
Edifício Cardeal Leme, sala 772 – Gávea
CEP 22451-900 – Rio de Janeiro – RJ – Brasil
Telefone: 55 21 35271334 | Fax: 55 21 35271637
E-mail: posqui@puc-rio.br
Site: www.puc-rio.br/ensinopesq/ccpg/progqui.html
Site: www.qui.puc-rio.br

O Programa de Pós-Graduação em Química é oferecido sob a responsabilidade acadêmico-administrativa do Departamento de Química.

COORDENADORA

Profa. Isabel Maria Neto da Silva Moreira
E-mail: isabel@puc-rio.br

COMISSÃO DE PÓS-GRADUAÇÃO E PESQUISA

Prof. André Silva Pimentel
Prof. Nicolás Adrián Rey
Prof. Omar Pandoli
Prof. Ricardo Queiroz Aucélio

EQUIPE DE SECRETARIA DA PÓS-GRADUAÇÃO

Maria de Fátima da Silva Almeida

CORPO DOCENTE

Profa. Adriana Gioda
Prof. André Silva Pimentel
Profa. Angela de Luca Rebello Wagener
Profa. Camilla Djenne Buarque Müller
Profa. Isabel Maria Neto da Silva Moreira
Prof. Jiang Kai
Prof. José Marcus Oliveira Godoy
Profa. Maria Isabel Pais da Silva
Prof. Nicolás Adrián Rey
Prof. Omar Pandoli
Prof. Pércio Augusto Mardini Farias
Prof. Renato da Silva Carreira
Prof. Ricardo Queiroz Aucélio
Profa. Tatiana Dillenburg Saint'Pierre

PÓS-DOUTORANDOS

Andréa Rosane da Silva

IES de origem: UFRRJ

Orientadores: Prof. Pércio Augusto Mardini Farias e Prof. Ricardo Queiroz Aucélio

Teobaldo Ricardo Cuya Guizado

IES de origem: Universidad Nacional Mayor de San Marcos, Lima, Peru

Orientadores: Prof. Pércio Augusto Mardini Farias, Prof. André Silva Pimentel e Profa. Maria Isabel Pais da Silva

Tércia Guedes Seixas

IES de origem: PUC-Rio

Orientadores: Profa. Isabel Maria Neto da Silva Moreira

Daniela Batista Cerneli da Silva

IES de origem: PUC-Rio

Orientadores: Profa. Angela de Luca Rebello Wagener

Marcelo Borges Rocha

IES de origem: UFRJ

Orientadores: Profa. Angela de Luca Rebello Wagener

Eliana Monteiro Soares de Almeida

IES de origem: UENF

Orientadores: Prof. Renato da Silva Carreira

Adriana Doyle de Oliveira Monte

IES de origem: PUC-Rio

Orientadores: Prof. Ricardo Queiroz Aucélio

CURSOS OFERECIDOS

Pós-graduação **Mestrado Acadêmico**, iniciado em 1969

Stricto sensu **Doutorado**, iniciado em 1971

(mestrado e doutorado) **Mestrado e Doutorado em Química**

Área de Concentração:

■ Química

Linhas de pesquisa

- Energia, meio ambiente e ciências do mar
- Nanociências
- Fármacos e interações químico-biológicas
- Desenvolvimento de métodos analíticos

Avaliados pela CAPES com conceito 5 para o triênio 2010-2012

Programa de Pós-Graduação em Relações Internacionais

Rua Marquês de São Vicente, 225
Vila dos Diretórios, casa XX – Gávea
CEP 22451-900 – Rio de Janeiro – RJ – Brasil
Telefones: 55 21 35271557 | 1558 | Fax: 55 21 35271560
E-mail: pgiri@puc-rio.br
Site: www.puc-rio.br/ensinopesq/ccpg/progrel.html
Site: www.iri.puc-rio.br

O Programa de Pós-Graduação em Relações Internacionais é oferecido sob a responsabilidade acadêmico-administrativa do Departamento Instituto de Relações Internacionais.

COORDENADOR

Profa. Carolina Moulin Aguiar (até outubro)
E-mail: cmoulinaguiar@gmail.com

Prof. Kai Michael Kenkel
E-mail: kenkel@puc-rio.br
Data de posse: 01/11/2013
Número da portaria: 42/2013

COMISSÃO DE PÓS-GRADUAÇÃO E PESQUISA

Profa. Adriana Erthal Abdenur
Profa. Carolina Moulin Aguiar
Prof. Kai Michael Kenkel
Prof. Paulo Luiz Moreaux Lavigne Esteves

EQUIPE DE SECRETARIA DA PÓS-GRADUAÇÃO

Rosalia Barbosa Gonzalez

CORPO DOCENTE

Profa. Adriana Erthal Abdenur
Profa. Carolina Moulin Aguiar
Profa. Fabiano Pellin Mielniczuk
Prof. João Franklin Abelardo Pontes Nogueira
Prof. José María Gómez – JUR
Prof. Kai Michael Kenkel
Profa. Leticia de Abreu Pinheiro
Prof. Luís Manuel Rebelo Fernandes
Profa. Marta Regina Fernandez Y Garcia Moreno
Profa. Mônica Herz
Prof. Nicholas Greenwood Onuf
Prof. Paulo Luiz Moreaux Lavigne Esteves

Prof. Pedro Cláudio Cunha Brando Bocayuva Cunha
Prof. Philippe Olivier Bonditti
Prof. Robert Brian James Walker

PÓS-DOUTORANDOS

Ana Elisa Saggiaro Garcia Muller
IES de origem: PUC-Rio
Orientador: Prof. Paulo Luiz Moreaux Lavigne Esteves
Carlo Patti
IES de origem: Universidade de Florença
Orientador: Prof. Paulo Luiz Moreaux Lavigne Esteves

CURSOS OFERECIDOS

Pós-graduação **Mestrado Acadêmico**, iniciado em 1987
Stricto sensu **Doutorado**, iniciado em 2001
(mestrado e doutorado) **Mestrado e Doutorado em Relações Internacionais**
Área de concentração:
■ Política internacional
Linhas de pesquisa
- Globalização, governança e desenvolvimento
- Arquitetura do sistema internacional
- Conflito, violência e pacificação

Avaliados pela CAPES com conceito 6 para o triênio 2010/2012

Programa de Pós-Graduação em Serviço Social

Rua Marquês de São Vicente, 225
Vila dos Diretórios, casa 209 – Gávea
CEP 22451-900 – Rio de Janeiro – RJ – Brasil
Telefones: 55 21 35271290 | 1291 | Fax: 55 21 35271292
Site: www.puc-rio.br/ensinopesq/ccpg/progser.html
Site: www.ser.puc-rio.br

O Programa de Pós-Graduação em Serviço Social é oferecido sob a responsabilidade acadêmico-administrativa do Departamento de Serviço Social.

COORDENADORA

Profa. Inez Terezinha Stampa
E-mail: inestampa@ig.com.br

COMISSÃO DE PÓS-GRADUAÇÃO E PESQUISA

Profa. Andréia Clapp Salvador
Prof. Antonio Carlos de Oliveira
Profa. Denise Pini Rosalem da Fonseca
Profa. Inez Terezinha Stampa
Profa. Irene Rizzini
Prof. Marcio Eduardo Brotto
Prof. Rafael Soares Gonçalves

EQUIPE DE SECRETARIA DA PÓS-GRADUAÇÃO

Joana Maria Felix da Silva
joamaria@puc-rio.br

CORPO DOCENTE

Profa. Andréia Clapp Salvador
Prof. Antonio Carlos de Oliveira
Profa. Denise Pini Rosalem da Fonseca
Profa. Inez Terezinha Stampa
Profa. Irene Rizzini
Prof. Marcio Eduardo Brotto
Prof. Rafael Soares Gonçalves

Professores Prof. Ricardo Emmanuel Ismael de Carvalho – SOC
Colaboradores Profa. Sonia Maria Giacomini – SOC
Profa. Valéria Pereira Bastos

CURSOS OFERECIDOS

Pós-graduação **Mestrado Acadêmico**, iniciado em 1972

Stricto sensu **Doutorado**, iniciado em 2003

(mestrado e doutorado) **Mestrado e Doutorado em Serviço Social**

Área de concentração:

■ Serviço Social, Questão social, Direitos sociais

Linhas de pesquisa

- Trabalho, políticas sociais e sujeitos coletivos
- Violência, direitos, serviço social e políticas intersetoriais
- Questões socioambientais, urbanas e formas de resistência social

Avaliados pela CAPES com conceito 5 para o triênio 2010/2012

Programa de Pós-Graduação em Teologia

Rua Marquês de São Vicente, 225
Edifício Cardeal Leme, sala 1160 – Gávea
CEP 22451-900 – Rio de Janeiro – RJ – Brasil
Telefones: 55 21 35271300 | 1301 | Fax: 55 21 35271302
E-mail: teopos@puc-rio.br
Site: www.puc-rio.br/ensinopesq/ccpg/progteo.html
Site: www.teo.puc-rio.br

O Programa de Pós-Graduação em Teologia é oferecido sob a responsabilidade acadêmico-administrativa do Departamento de Teologia.

COORDENADOR

Prof. Pe. Abimar Oliveira de Moraes
E-mail: abimar@puc-rio.br

COMISSÃO DE PÓS-GRADUAÇÃO E PESQUISA

Prof. Pe. Abimar Oliveira de Moraes
Prof. Dom Paulo Cezar Costa – Bispo Auxiliar da Arquidiocese do Rio de Janeiro
Prof. Pe. Leonardo Agostini Fernandes

EQUIPE DE SECRETARIA DA PÓS-GRADUAÇÃO

Sérgio Albuquerque Damião
E-mail: sergio_albuquerque@puc-rio.br

CORPO DOCENTE

Prof. Pe. Abimar Oliveira de Moraes
Prof. Pe. Alfredo Sampaio Costa S.J.
Prof. Cesar Augusto Kuzma
Prof. Frei Isidoro Mazzarolo – O.F.M.
Prof. Pe. Joel Portella Amado
Prof. Pe. José Otacio Oliveira Guedes
Prof. Pe. Leonardo Agostini Fernandes
Profa. Lúcia Pedrosa de Pádua
Prof. Pe. Luís Corrêa Lima S.J.
Prof. Pe. Luiz Fernando Ribeiro Santana
Profa. Maria Clara Lucchetti Bingemer
Profa. Maria de Lourdes Corrêa Lima
Profa. Maria Teresa de Freitas Cardoso
Prof. Pe. Mario de França Miranda S.J.
Prof. Dom Paulo Cezar Costa – Bispo Auxiliar da Arquidiocese do Rio de Janeiro
Prof. Paulo Fernando Carneiro de Andrade

Professores Prof. Pe. Alfonso Garcia Rubio – Emérito
Colaboradores Profa. Ana Maria de Azeredo Lopes Tepedino – Emérita
Profa. Jenura Clotilde Boff (Lina Boff) – Emérita
Prof. Pe. Jesus Hortal Sanchez S.J. – Emérito
Prof. Pe. Ludovico Garmus – O.F.M.
Profa. Tereza Maria Pompéia Cavalcanti
Prof. Pe. Waldecir Gonzaga

PÓS-DOUTORANDOS

Jânison de Sá Santos
IES de origem: U. P. Salesiana
Orientador: Prof. Pe. Abimar Oliveira de Moraes
Antonio Luiz Catelan Ferreira
IES de origem: PUG-Roma
Orientador: Prof. Pe. Mario de França Miranda S.J.

CURSOS OFERECIDOS

Pós-graduação **Mestrado Acadêmico**, iniciado em 1972

Stricto sensu **Doutorado**, iniciado em 1979

(mestrado e doutorado) **Mestrado e Doutorado em Teologia**

Áreas de concentração:

I) Teologia bíblica

II) Teologia sistemática pastoral

Linhas de pesquisa:

- Análise e interpretação de textos do Antigo Testamento e do Novo Testamento
- Religião e modernidade
- Fé e cultura

Avaliados pela CAPES com conceito 5 para o triênio 2010/2012





Corpo **Discente**

DIRETÓRIO CENTRAL DE ESTUDANTES – DCE ■

CENTROS ACADÊMICOS ■

ASSOCIAÇÃO DOS ALUNOS DE
PÓS-GRADUAÇÃO – APG ■

Diretório Central dos Estudantes – DCE

Rua Marquês de São Vicente, 225,
Vila dos Diretórios, casa II – Gávea
CEP: 222451-900 – Rio de Janeiro – RJ – Brasil
Telefone: 55 21 35271636

Composição da Diretoria Gabriel Paredes Sochaczewski
Juliana Carepa Monteiro
Thiago Medeiros Fonseca
João Vicente Tinoco
Mariana Preza Alves João



Pilótis do Edifício da Amizade.
FOTÓGRAFO ANTÔNIO ALBUQUERQUE. ACERVO DO NÚCLEO DE MEMÓRIA.

CENTRO ACADÊMICO DE CIÊNCIAS BIOLÓGICAS

Localização Rua Marquês de São Vicente, 225 – Gávea
CEP: 22451-900 – Rio de Janeiro – RJ – Brasil

Composição Gabriel Machnich Machado
Carlos Augusto de Sousa Dumas
Aline Barcelos Maciel
Érica Borges Grave dos Santos
Lorranny da Silva Brito

CENTRO ACADÊMICO DE ADMINISTRAÇÃO – CAAD

Localização Rua Marquês de São Vicente, 225
Vila dos Diretórios, Casa I, frente – Gávea
CEP: 22451-900 – Rio de Janeiro – RJ – Brasil

Composição Karynna Thome Fracassi
Roberto da S. Vieira
Maria La Croix Elias
Vanessa Dib
Nitter Santos Neto

CENTRO ACADÊMICO DE COMUNICAÇÃO SOCIAL – CACOS

Localização Rua Marquês de São Vicente, 225
Vila dos Diretórios, Casa V, fundos – Gávea
CEP: 22451-900 – Rio de Janeiro – RJ – Brasil

Composição Marcos Endres de Oliveira Wunder
Antonio Pedro F. R. de M. e Silva
João Gabriel Pfeiffer do C. e Mello
Rorion Carvalho Itaborahy
Vinicius Almeida de Guedes Vaz

CENTRO ACADÊMICO DE ECONOMIA – CAECO

Localização Rua Marquês de São Vicente, 225
Vila dos Diretórios, Casa I – Gávea
CEP: 22451-900 – Rio de Janeiro – RJ – Brasil

Composição da Diretoria Vitor Alves Ceciliano
Raphael de Aquino Ludwig Pereira
Pedro Henrique Telles Barros
Leon Duarte Oliveira
Victor Mendonça Bevilaqua

CENTRO ACADÊMICO DE GEOGRAFIA – GNAISSE

Localização Rua Marquês de São Vicente, 225
Vila dos Diretórios, Casa VI, frente – Gávea
CEP: 22451-900 – Rio de Janeiro – RJ – Brasil

Composição Horacio Nogueira Pizzolante
Carlos Eduardo Silva Barbosa
Mateus Viriato de M. Siniscalchi
Iata Anderson Silva Mendonça
Ana Flávia da Silva Romão

CENTRO ACADÊMICO DE HISTÓRIA – CAHIS

Localização Rua Marquês de São Vicente, 225 – Gávea
CEP: 22451-900 – Rio de Janeiro – RJ – Brasil

Composição Caio Cyrilo Rosa do Espírito Santo
Lucas Pedretti Lima
Igor Valamiel Fialho Martins
Daniella Santos de Souza
Thiago Mathias Costa

CENTRO ACADÊMICO EDUARDO LUSTOSA (DIREITO) – CAEL

Localização Rua Marquês de São Vicente, 225
Vila dos Diretórios, Casa IV, frente – Gávea
CEP: 22451-900 – Rio de Janeiro – RJ – Brasil
Telefone: 55 21 35271024

Composição Germano Rego Pires da Costa
Henrique de Moraes Fleury da Rocha
Bruno Fernandes Carvalho
Matheus Drummond Pereira
Alexandra Menescal Tupper Palhares

CENTRO ACADÊMICO DE SERVIÇO SOCIAL

Localização Rua Marquês de São Vicente, 225 – Gávea
CEP: 22451-900 – Rio de Janeiro – RJ – Brasil

Composição Thatyana Siqueira Nunes Frez
Mariana Xavier da Silva
Eli Geovane Sant’anna de Oliveira
Esteban Cipriano Costa Lopez
Lais Adelita de Souza e Cruz

CENTRO ACADÊMICO DE CIÊNCIAS SOCIAIS – CASOC

Localização Rua Marquês de São Vicente, 225
Vila dos Diretórios, Casa VI, fundos – Gávea
CEP: 22451-900 – Rio de Janeiro – RJ – Brasil

Composição Gabriel Holliver Souza Costa
Everton Sampaio da Silva
Leandro dos Santos Marinho
Pedro Gross Saturnino Braga
Sarah Laurindo Monteiro

CENTRO ACADÊMICO DE RELAÇÕES INTERNACIONAIS – CARI

Localização Rua Marquês de São Vicente, 225 – Gávea
CEP: 22451-900 – Rio de Janeiro – RJ – Brasil

Composição Marina Freitas Rezende
Pedro Andrade Correa de Brito
Stephanie Gauss Gonzalez
Andressa Good Lima Couto
Lucas Rangel Rodrigues Stelling

DIRETÓRIO ACADÊMICO ADHEMAR FONSECA (ENGENHARIA) – DAAF

Localização Rua Marquês de São Vicente, 225
Vila dos Diretórios, Casa III – Gávea
CEP: 22451-900 – Rio de Janeiro – RJ – Brasil

Composição Juan Pablo Seco Sanchez
Filipe Barbosa Fachetti
David Szklarz
Lohan de Ananias de Marins
Bernardo A. B. B. de Oliveira

CENTRO ACADÊMICO DE INFORMÁTICA – CAINF

Localização Rua Marquês de São Vicente, 225
Vila dos Diretórios, Casa VIII, frente – Gávea
CEP: 22451-900 – Rio de Janeiro – RJ – Brasil

Composição João Escarlante Bentes
Miguel José Gonçalves da Silva
Douglas Luiz Barbará Silva
Luiz Guilherme Albuquerque Roland
Romulo de Oliveira Neves Dusi

DIRETÓRIO ACADÊMICO DE QUÍMICA E DE ENGENHARIA QUÍMICA – DAQEQ

Localização Rua Marquês de São Vicente, 225 – Gávea
CEP: 22451-900 – Rio de Janeiro – RJ – Brasil

Composição Daiza Bueno Nogueira
Renan de Siqueira Rezende
Jéssica de Sousa Teodosio
Ana Carolina Marques Dourado
Rafael Fernandes Alvarenga Monteiro

CENTRO ACADÊMICO DE ARTES E DESIGN – CRAA

Localização Rua Marquês de São Vicente, 225
Vila dos Diretórios, Casa VII – Gávea
CEP: 22451-900 – Rio de Janeiro – RJ – Brasil

Composição Gabriel Paredes Sochaczewski
Gabriel Botelho Abrantes
Rafael Mathias Pinheiro Morgado
Luiz Felipe Cardim Moggi
Luiz Gustavo Dutra

CENTRO ACADÊMICO DE LETRAS – CALÉ

Localização Rua Marquês de São Vicente, 225
Vila dos Diretórios, Casa V – Gávea
CEP: 22451-900 – Rio de Janeiro – RJ – Brasil

Composição Rodrigo Freitas Leite Pinto
Gabriela Olive Novellino
Mauricio Fernandes Vieira Junior
Camila de Souza Ferreira
Mariana Ribeiro Longo

CENTRO ACADÊMICO DE PSICOLOGIA – CAPSI

Localização Rua Marquês de São Vicente, 225
Vila dos Diretórios, Casa IV – Gávea
CEP: 22451-900 – Rio de Janeiro – RJ – Brasil

Composição Mariana Preza Alves João
Luisa Senra de Oliveira S. Barata
Barbara Gilly Nardy
Ana Carmen Rodrigues Wander Bastos
Pedro Henrique Correa

CENTRO ACADÊMICO DOM HELDER CAMARA (TEOLOGIA)

Localização Rua Marquês de São Vicente, 225 – Gávea
CEP: 22451-900 – Rio de Janeiro – RJ – Brasil

Composição Rita Mara de Aguilar Pereira
Douglas Galdino de Nascimento
Ronilso Pacheco da Silva
Leandro Jorge Cleto Gomes da Cunha
José Diógenes Dias Gonçalves

CENTRO ACADÊMICO DE ARTES CÊNICAS – CAARTE

Localização Rua Marquês de São Vicente, 225 – Gávea
CEP: 22451-900 – Rio de Janeiro – RJ – Brasil

Composição Marcela Rodrigues Guimarães
Catharina Nogueira G. de Mello
Antonio Ignacio Erthal V. dos Santos
Kaue Henrique Pinto de Oliveira
Paulo Henrique Lima dos Santos

CENTRO ACADÊMICO DE ARQUITETURA E URBANISMO – CAAU

Localização Rua Marquês de São Vicente, 225 – Gávea
CEP: 22451-900 – Rio de Janeiro – RJ – Brasil
E-mail: ca.ampliado@gmail.com

Composição Miguel Darcy de Oliveira Miranda
Carlos Saul Zebulun
Andre Porto Frias de Oliveira
Rodrigo Quintella Messina
Bruno Bueno Brandão Siniscalchi

Associação dos Alunos de Pós-Graduação – APG

Rua Marquês de São Vicente, 225
Vila dos Diretórios, casa V – Gávea
CEP: 222451-900 – Rio de Janeiro – RJ – Brasil

Composição Theofilo Codeço M. Rodrigues – Departamento de Ciências Sociais
Irineu Belo Balbi – Departamento de Ciências Sociais
Leonardo Ostwald Vilardi – Departamento de Ciências Sociais
Lucas Cabral de Castro – Departamento de História
Thiago Fernandes dos S. Pereira – Departamento de Ciências Sociais



Indonesia's Got Talent
adalah kompetisi pencarian
talenta yang diadakan secara
reguler. Kompetisi ini bertujuan
untuk mencari bakat-bakat
yang ada di Indonesia dan
menyempurnakannya agar
dapat bersaing di panggung
internasional. Kompetisi ini
diadakan setiap minggu
pada hari Sabtu dan Minggu
di Gedung Sate, Bandung.
Untuk informasi lebih lanjut,
silahkan kunjungi website
www.idgottalent.com



**ID
BR**

CADA 15 MENIT 12 JETIS





Funcionários
Técnico-Administrativos

ASSOCIAÇÃO DOS FUNCIONÁRIOS DA PUC-RIO ■

Associação dos Funcionários da PUC-Rio – AFPUC

**Funcionários
Técnico-
Administrativos**

Rua Marquês de São Vicente, 225 | Casa XIV
Gávea – CEP: 222451-900 – Rio de Janeiro – RJ – Brasil
Telefone: 55 21 35271400
E-mail: afpuc@puc-rio.br
Site: www.afpuc-rio.com.br

A Associação dos Funcionários da PUC-Rio – AFPUC foi fundada em 20/08/1964. A AFPUC é uma associação civil sem fins lucrativos, não político-partidária, que congrega os colaboradores da PUC-Rio.

PRESIDENTE

Luiz Claudio Ferreira Belfort

CONSELHO EXECUTIVO

Luiz Claudio Ferreira Belfort (Cacau) – Presidente
Edmir Firmino da Costa Junior – Vice-Presidente
Adriana Ginu da Silva Cruz – 1º Secretário
Fernanda Basílio Lopes – 2º Secretário
Hugo Furtado de Mesquita – 1º Tesoureiro
Bruna Meneses Monteiro – 2º Tesoureiro
Vera Lucia Madalena de Lira – Assessor

CONSELHO FISCAL

Luiz Carlos da Silva Lopes
Ricardo Augusto da Silva Teixeira
Mauricio Oliveira Veras
Ivan Barbosa da Silva
Vanilson Costa de Araújo

CONSELHO DELIBERATIVO

José Patrício de Lima Neto
Max Barbosa da Cruz Silva
Lacy Lemos do Espírito Santo
Zenaide Maria Olivetti

Balanço de atividades

Em 2013 a AFPUC marcou o ano com diversas atividades importantes.

Em março fizemos uma homenagem ao Dia Internacional das Mulheres.

Em abril fizemos o Café D'Ellas, em que várias funcionárias associadas participaram, e foi um sucesso; fizemos também um Campeonato de Sinuca.

Em maio foi realizada uma homenagem pelo Dia das Mães, com um sorteio entre as mães que compareceram à nossa sede para uma confraternização.

Em 15 de junho foi realizado um passeio ao Sítio Bumerangue, que foi um sucesso.

Em julho realizamos o nosso Arraiá do Real, para os associados e convidados, que ficou caracterizado com a Festa do 1 Real.

Em agosto homenageamos os pais pelo Dia dos Pais, com sorteio de brindes e um lanche, e promovemos ainda um Campeonato de Sueca.

Em outubro fizemos um passeio ao Sesc de Grussaí durante o feriado de 12 a 15/10, em homenagem ao Dia das Crianças.

Além dos eventos apresentados acima temos no espaço da AFPUC, em todos os meses, várias exposições de roupas, acessórios, perfumaria e outros. Há também a Sala das Mulheres onde oferecemos serviços de manicure para as associadas, massagista e outros. A AFPUC conta com várias parcerias que podem ser verificadas no site da Associação e pretendemos continuar procurando mais parcerias para o próximo ano.

Luiz Cláudio Ferreira Belfort
Presidente da AFPUC





Quadros **Estatísticos**

ALUNOS ■

PROFESSORES ■

FUNCIONÁRIOS ■

ENSINO E PESQUISA ■

PRODUÇÃO CIENTÍFICA ■

Quadros Estatísticos

Alunos

Quadro Geral de Alunos – totais por centro, Extensão e Especialização

QUADRO GERAL DE ALUNOS EM 2013

Centro	Graduação	Mestrado	Doutorado	Mestrado Profissional	Extensão	Especialização
CTCH	2.473	227	391	-	3.722	1.792
CTC	3.302	594	438	148	2.685	494
CCS	6.011	297	238	58	434	512
CCBS	77	-	-	-	97	572
INTER CENTROS	560	-	-	-	-	-
Total	12.423	1.118	1.067	206	6.938	3.370

Fontes: Coordenação Central de Pós-Graduação e Pesquisa / Coordenação Central de Graduação / Escola Médica de Pós-Graduação / Coordenação Central de Extensão / Coordenação Central de Educação a Distância / Instituto de Administração e Gerência / Sistema de Administração Universitária

Alunos de graduação

ALUNOS DE GRADUAÇÃO – 1941 A 1960

	1941	1950	1960
FACULDADES, ESCOLAS, INSTITUTOS			
Faculdade de Filosofia	70	309	461
Faculdade de Direito	24	196	300
Escola Politécnica	-	182	583
Instituto de Estudos Políticos e Sociais	-	-	110
Instituto Social	-	-	123
Instituto de Administração e Gerência	-	-	59
Instituto de Psicologia Aplicada	-	-	167
FACULDADES INCORPORADAS			
Escola de Enfermagem Luiza de Marillac	-	-	31
Faculdade de Filosofia Ciências e Letras Santa Úrsula	-	-	564
Total	94	687	2.398

Fonte: Anuários PUC-Rio

ALUNOS DE GRADUAÇÃO – 1971 A 2013

Centros/Ano	1971	1980	1990	2000	2013
CTCH	1.194	1.931	1.747	1.848	2.473
CTC	2.071	2.394	2.504	2.335	3.302
CCS	1.523	3.294	3.247	5.203	6.011
CCBS	-	-	-	-	77
INTER CENTROS	-	-	-	-	560
Total	4.788	7.619	7.498	9.386	12.423

Fonte: Anuários PUC-Rio / Coordenação Central de Graduação / Sistema de Administração Universitária

ALUNOS DE GRADUAÇÃO DO CTCH – 1995 A 2013

Curso	1995	2000	2005	2013
Artes Cênicas	-	-	-	47
Desenho Industrial	538	689	921	1.236
Filosofia	48	59	124	134
Letras	218	242	267	209
Pedagogia	76	129	127	93
Psicologia	572	665	769	643
Teologia	68	59	125	111
Total	1.520	1.843	2.535	2.473

Fonte: Sistema de Administração Universitária

ALUNOS DE GRADUAÇÃO DO CTC – 1995 A 2013

Curso	1995	2000	2005	2013
Ciclo Básico/CTC*	815	982	927	-
Ciclo Básico/QUI*	94	52	58	-
Ciência da Computação	-	-	-	110
Engenharias	935	961	987	3.015
Física	12	16	8	13
Informática	-	320	446	-
Matemática	8	25	6	19
Química	2	6	4	17
Química Industrial	2	3	-	-
Sistemas de Informação	-	-	-	128
Tecnólogo em Processamento de Dados	932	382	1	-
Total	2.800	2.747	2.639	3.302

* Os alunos do Ciclo Básico/CTC e do Ciclo Básico/QUI são computados em seus respectivos cursos profissionais pelo atual sistema de matrículas.

Fonte: Sistema de Administração Universitária

ALUNOS DE GRADUAÇÃO DO CCS – 1995 A 2013

Curso	1995	2000	2005	2013
Administração	1.008	1.385	1.371	1.160
Ciências Econômicas	448	384	390	400
Ciências Sociais	49	107	134	102
Comunicação Social	937	1.224	1.873	2.053
Direito	1.626	1.764	1.598	1.490
Geografia	55	92	174	135
História	68	119	145	143
Relações Internacionais	-	10	227	413
Serviço Social	55	122	128	115
Sociologia e Política	1	-	-	-
Total	4.247	5.207	6.040	6.011

Fonte: CCG - Coordenação Central de Graduação

ALUNOS DE GRADUAÇÃO DO CCBS – 1995 A 2013

Curso	1995	2000	2005	2013
Ciências Biológicas	-	-	-	77

Fonte: Sistema de Administração Universitária

ALUNOS DE GRADUAÇÃO INTERCENTROS – 1995 A 2013

Curso	1995	2000	2005	2013
Arquitetura	-	-	202	560

Fonte: Sistema de Administração Universitária

Alunos de Pós-Graduação

ALUNOS DE PÓS-GRADUAÇÃO – 1971 A 2013

Centro	1971	1980	1990	2000	2013
CTCH	167	325	341	429	618
CTC	396	583	729	825	1.180
CCS	58	214	307	288	593
CCBS	427	90	54	-	-
Total	1.048	1.212	1.431	1.542	2.391

Fonte: Anuários PUC-Rio / Coordenação Central de Pós-Graduação e Pesquisa / Sistema de Administração Universitária

ALUNOS DE PÓS-GRADUAÇÃO POR NÍVEL – 1995 A 2013

Centro	1995		2000		2005			2013		
	M	D	M	D	MP	M	D	MP	M	D
CTCH	339	162	236	193	-	328	316	-	227	391
CTC	511	318	434	391	48	624	420	148	594	438
CCS	355	5	239	49	92	416	107	58	297	238
Total	1.205	485	909	633	140	1.368	843	206	1.118	1.067

M - Mestrado | D - Doutorado | MP - Mestrado Profissional

Fontes: Coordenação Central de Pós-Graduação e Pesquisa / Sistema de Administração Universitária

ALUNOS DE PÓS-GRADUAÇÃO DO CTCH POR NÍVEL – 1995 A 2013

Programa	1995		2000		2005			2013		
	M	D	M	D	MP	M	D	MP	M	D
Arquitetura	-	-	-	-	-	-	-	-	7	-
Design	14	-	33	-	-	55	32	-	27	67
Educação	63	29	49	33	-	31	66	-	28	73
Estudos da Linguagem	-	-	-	-	-	-	-	-	37	42
Filosofia	39	23	22	26	-	36	35	-	28	46
Letras	88	51	54	63	-	100	106	-	0	0
Literatura, Cultura e Contemporaneidade	-	-	-	-	-	-	-	-	45	57
Psicologia	57	33	38	35	-	37	37	-	34	50
Teologia	46	20	21	31	-	16	34	-	28	56
Total	307	156	217	188	-	275	310	-	227	391

M - Mestrado | D - Doutorado | MP - Mestrado Profissional

Fonte: Coordenação Central de Pós-Graduação e Pesquisa / Sistema de Administração Universitária

ALUNOS DE PÓS-GRADUAÇÃO DO CTC POR NÍVEL – 1995 A 2013

Programa	1995		2000		2005			2013		
	M	D	M	D	MP	M	D	MP	M	D
Engenharia Civil	62	58	63	55	-	62	57	-	104	51
Engenharia de Materiais	-	-	-	-	-	-	-	-	41	32
Engenharia de Produção	75	13	48	21	48	39	29	66	39	23
Engenharia Elétrica	94	54	91	86	-	88	95	-	89	94
Engenharia Mecânica	46	29	44	32	-	79	39	-	100	61
Engenharia Metalúrgica	43	24	32	34	-	26	27	-	-	-
Engenharia Urbana e Ambiental	-	-	-	-	-	-	-	82	-	-
Física	13	22	9	18	-	6	25	-	15	28
Informática	81	63	58	76	-	103	82	-	101	95
Matemática	20	15	30	19	-	26	14	-	51	22
Metrologia	-	-	33	-	-	36	-	-	36	-
Química	40	42	16	35	-	12	29	-	18	32
Total	474	320	424	376	48	477	397	148	594	438

M - Mestrado | D - Doutorado | MP - Mestrado Profissional

Fonte: Coordenação Central de Pós-Graduação e Pesquisa / Sistema de Administração Universitária

ALUNOS DE PÓS-GRADUAÇÃO DO CCS POR NÍVEL – 1995 A 2013

Programa	1995		2000		2005			2013		
	M	D	M	D	MP	M	D	MP	M	D
Administração	91	-	68	13	92	53	17	58	46	42
Atuária	-	-	-	-	-	5	-	-	0	-
Ciências Jurídicas	14	-	-	-	-	-	-	-	-	-
Ciências Sociais	-	-	-	-	-	10	-	-	15	43
Comunicação Social	-	-	-	-	-	21	-	-	22	11
Direito	32	-	27	8	-	32	21	-	59	47
Economia	37	5	17	11	-	29	17	-	30	21
Geografia	-	-	-	-	-	-	-	-	20	-
História	52	-	30	21	-	35	31	-	44	32
Relações Internacionais	43	-	24	-	-	26	11	-	30	23
Serviço Social	47	-	24	-	-	36	11	-	31	19
Total	316	5	190	53	92	247	108	58	297	238

M - Mestrado | D - Doutorado | MP - Mestrado Profissional

Fonte: Coordenação Central de Pós-Graduação e Pesquisa / Sistema de Administração Universitária

Alunos de Graduação – Naturalidade e Nacionalidade

– 1995 A 2013

Região	UF	1995	2000	2005	2013
Centro-oeste	DF	38	38	94	84
	GO	12	9	21	15
	MS	0	1	10	26
	MT	1	1	8	24
	Total	51	49	133	149
Nordeste	AL	1	0	5	13
	BA	4	2	85	95
	CE	1	2	36	52
	MA	1	2	21	35
	PB	6	4	27	39
	PE	7	5	36	63
	PI	41	0	12	3
	RN	45	32	24	24
	SE	2		13	18
	Total	108	47	259	342
Norte	AC	0	0	2	3
	AM	1	0	20	22
	AP	3	5	2	2
	PA	2	2	33	42
	RO	0	0	6	4
	RR	0	0	2	1
	TO	0	0	0	1
	Total	6	7	65	75
Sudeste	ES	1	2	62	90
	MG	11	7	167	259
	RJ	5.325	5.475	9.149	11.075
	SP	222	174	274	308
	Total	5.559	5.658	9.652	11.732
Sul	PR	8	11	45	62
	RS	7	4	59	51
	SC	0	1	21	35
	Total	15	16	125	148
Estrangeiros		105	193	43	55
Naturalizados ou brasileiros nascidos no exterior		23	7	61	159

Fonte: Sistema de Administração Universitária

Alunos de Pós-Graduação – Naturalidade e Nacionalidade

– 1995 A 2013

Região	UF	1995	2000	2005	2013
Centro-oeste	DF	0	2	11	20
	GO	0	5	8	13
	MS	0	0	1	0
	MT	0	0	0	3
	Total	0	7	20	36
Nordeste	AL	1	0	0	8
	BA	2	0	1	30
	CE	2	1	2	18
	MA	0	0	1	7
	PB	1	1	1	13
	PE	3	4	6	17
	PI	9	0	0	3
	RN	4	29	22	9
	SE	0	0	0	11
Total	22	35	33	116	
Norte	AC	0	0	0	2
	AM	0	0	0	1
	AP	0	1	1	0
	PA	0	0	0	35
	RO	0	0	0	1
	RR	0	0	0	0
	TO	0	0	0	1
	Total	0	1	1	40
Sudeste	ES	3	0	1	46
	MG	12	2	12	166
	RJ	444	567	1.062	1.353
	SP	9	28	54	81
	Total	468	597	1.129	1.646
Sul	PR	1	3	12	32
	RS	1	0	2	44
	SC	0	1	1	12
	Total	2	4	15	88
Estrangeiros		82	108	136	308
Naturalizados ou brasileiros nascidos no exterior		0	1	0	16

Fonte: Sistema de Administração Universitária

Alunos de graduação naturais de outros estados da Federação e estrangeiros em 2013

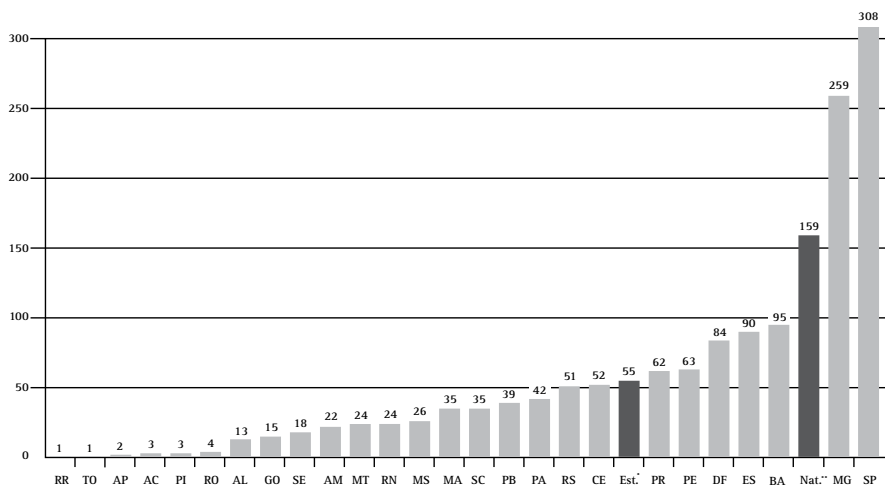

* Estrangeiros | ** Naturalizados ou brasileiros nascidos no exterior

Fonte: Sistema de Administração Universitária

Alunos da Coordenação Central de Extensão (CCE)

POR CURSO – 2007 A 2013

Tipo de curso	2007	2008	2009	2010	2011	2012	2013
Especialização	1.531	1.852	1.904	1.835	1.800	2.211	2.370
Extensão	4.789	4.993	5.879	6.124	5.856	7.090	7.151
Mestrado Profissional	53	53	75	69	81	105	73
Total	6.373	6.898	7.858	8.028	7.737	9.406	9.594

Fonte: Coordenação Central de Extensão

POR UNIDADE – 2007 A 2013

Unidade	2007	2008	2009	2010	2011	2012	2013
Gávea	3.432	4.258	4.088	4.232	3.761	4.598	4.755
Barra da Tijuca	-	491	649	971	735	1.017	865
Centro	1.393	1.579	2.315	1.370	1.578	2.001	1.936
Duque de Caxias	85	93	334	288	279	190	256
Cursos Externos	1.463	477	472	1.167	1.384	1.600	1.782
Total	6.373	6.898	7.858	8.028	7.737	9.406	9.594

Fonte: Coordenação Central de Extensão

Alunos PUC-Rio em programas de Intercâmbio

– 1996 A 2013

	1996	1997	1998	1999	2000	2001	2002	2003	2004	2005	2006	2007	2008	2009	2010	2011	2012	2013
Intercâmbio Acadêmico	23	32	37	78	52	49	97	115	122	143	170	156	181	236	243	233	223	166
Ciência sem Fronteiras	-	-	-	-	-	-	-	-	-	-	-	-	-	-	-	-	67	127
Dupla Diplomação	-	-	-	-	-	5	9	14	29	36	32	30	61	48	44	48	39	46
Curta Duração	-	-	-	-	-	-	-	-	-	20	44	98	131	91	80	141	105	89
Total por ano	23	32	37	78	52	54	106	129	151	199	246	284	373	375	367	422	434	428
Principais Destinos	França, Estados Unidos, Portugal, Espanha, Alemanha, Inglaterra, Itália, México, Austrália, Canadá.																	

Fonte: Coordenação Central de Cooperação Internacional (CCCI)

Alunos internacionais em programas de Intercâmbio na PUC-Rio

– 1996 A 2013

	1996	1997	1998	1999	2000	2001	2002	2003	2004	2005	2006	2007	2008	2009	2010	2011	2012	2013
Intercâmbio Acadêmico	57	77	73	87	123	144	226	267	214	244	390	433	466	499	623	553	627	779
Dupla Diplomação	-	-	-	-	-	7	10	5	5	12	17	18	8	10	8	7	12	19
Curso Intensivo	8	40	32	33	42	16	97	80	69	172	177	183	184	244	274	305	341	344
Programa Customizado	-	-	-	-	-	-	-	-	10	38	49	136	122	96	66	247	171	324
Estágio	-	-	-	-	-	-	-	-	-	-	-	-	-	-	-	6	29	13
Total por ano	65	117	105	120	165	167	333	352	298	466	633	770	780	849	971	1.118	1.180	1.479
Principais Nacionalidades	Estados Unidos, França, Portugal, Espanha, Alemanha, China, Noruega, México, Canadá e Inglaterra.																	

Fonte: Coordenação Central de Cooperação Internacional (CCCI)

Alunos de Especialização (CCEAD)

Departamento	Curso	Tipo	Matrículas
Educação (EDU)	Especialização em Tecnologias Educacionais II - estendido	curso	42
Educação (EDU)	Especialização em Tecnologias do Ensino Superior	curso	53
Educação (EDU) e Firjan	Especialização em Tecnologias em Educação	curso	46
Teologia (TEO)	Formação política para cristãos leigos	curso	44
Engenharia Industrial (IND)	QSMS (curso de pós-graduação)	curso	15
Total			200

Fonte: Coordenação Central de Educação a Distância

Alunos das disciplinas de Graduação (CCEAD)

Departamento	Curso	Tipo	Matrículas
CEMP	EMP 1102 - Empreendedorismo Internacional (Tópicos Especiais)	disciplina	193
Cultura Religiosa	O Humano e o Fenômeno Religioso	disciplina	380
Filosofia (FIL)	Introdução a Filosofia	disciplina	767
Artes e Design (DAD)	DSG 1001 - Projeto Básico Contexto e Conceito	apoio presencial	152
Artes e Design (DAD)	DSG 1002 - Projeto Básico Planejamento	apoio presencial	237
Artes e Design (DAD)	DSG 1006 - Projeto Avançado Usos e Impactos Socioambientais	apoio presencial	120
Artes e Design (DAD)	DSG 1032 - Projeto Final em Comunicação Visual	apoio presencial	89
Artes e Design (DAD)	DSG 1634 - Ecodesign	apoio presencial	31
CEMP	EMP 1200 - Empreendedorismo	apoio presencial	78
CEMP	EMP1101 - Cidades Inteligentes: Oportunidades de Negócios no Processo de Transformação	apoio presencial	16

Educação (EDU)	EDU 1447 - Processos de Construção do Conhecimento na Escola	apoio presencial	57
Educação (EDU)	EDU 1796 - Cultura Digital e Educação	apoio presencial	10
Educação (EDU)	EDU 2137 - Cultura Digital, Mídia e Educação	apoio presencial	3
Educação (EDU)	EDU1780 - Mídia, tecnologias e educação	apoio presencial	17
Educação (EDU)	EDU1734 - Tópicos Especiais em EAD	apoio presencial	9
Engenharia	ENG 1000 - Introdução às Engenharias	apoio presencial	871
Filosofia (FIL)	FIL 1802 - Filosofia da Linguagem	apoio presencial	38
Física (FIS)	Fis 1130 - Artes	apoio presencial	244
Física (FIS)	FIS 1130 - Biologia	apoio presencial	9
Física (FIS)	FIS1012 - Aspectos Físicos do Conforto Ambiental	apoio presencial	119
História (HIS)	HIS 1906 - Tutoria V	apoio presencial	14
História (HIS)	His 1411 - História do Brasil 1	apoio presencial	30
História (HIS)	HIS 1604 - História Econômica, Social e Política do Brasil A	apoio presencial	28
História (HIS)	HIS 9827 - Brazilian History	apoio presencial	30
Instituto de Relações Internacionais (IRI)	IRI 1507 - Introdução à Política Internacional	apoio presencial	139
Letras (LET)	LET 1301 - Espanhol I	apoio presencial	90
Letras (LET)	LET 1302 - Espanhol II	apoio presencial	36
Matemática (MAT)	MAT 1161 - Cálculo a uma variável	apoio presencial	413
Matemática (MAT)	MAT 1181 - Cálculo a uma variável	apoio presencial	108
Total			4.328

Fonte: Coordenação Central de Educação a Distância

Professores

Corpo Docente

CORPO DOCENTE – 1941 A 1960

Ano	1941			1950			1960		
Categoria	A	B	C	A	B	C	A	B	C
Quantidade	62	2	8	87	19	106	75	297	84
Total	72			212			456		

A – Professor Catedrático | B – Professor Assistente | C – Professor Contratado
Fonte: Anuários PUC-Rio

CORPO DOCENTE – 1972 A 2013

Ano	1972				1990				2000				2013			
Regime de Trabalho	QP		QC		QP		QC		QP		QC		QP		QC	
Formação	D	M	D	M	D	M	D	M	D	M	D	M	D	M	D	M
CTCH	27	122	14	67	60	63	9	101	90	25	41	160	111	6	73	149
CTC	54	154	2	71	205	34	10	124	156	42	32	135	164	4	66	59
CCS	7	49	2	127	43	72	17	154	89	32	73	267	118	14	119	302
CCBS	-	-	-	-	-	-	-	-	1	0	0	0	5	0	8	4
INTER CENTROS	-	-	-	-	-	-	-	-	0	0	0	1	0	0	16	46
Total	88	325	18	265	308	169	36	379	336	99	146	563	398	24	282	560

QP – Quadro Principal | QC – Quadro Complementar | D – Doutores e Livre Docentes | M – Mestres, Especialistas e Graduados

Fonte: Anuários PUC-Rio e Superintendência Administrativa

CORPO DOCENTE DO CTCH EM 2013

Departamento	Quadro Principal		Quadro Complementar		Total
	D	M	D	M	
Artes e Design	17	2	14	90	123
Educação	18	1	1	3	23
Filosofia	16	0	8	3	27
Letras	24	1	26	23	74
Psicologia	21	1	8	12	42
Teologia	15	1	16	18	50
Total	111	6	73	149	339

D - Doutores e Livre Docentes | M - Mestres, Especialistas e Graduados

Fonte: Superintendência Administrativa

CORPO DOCENTE DO CTC EM 2013

Departamento	Quadro Principal		Quadro Complementar		Total
	D	M	D	M	
Centro de Estudos em Telecomunicações (CETUC)	14	2	0	0	16
Ciclo Profissional das Engenharias	0	0	31	30	61
Engenharia Civil	16	0	0	0	16
Engenharia de Materiais	13	0	0	0	13
Engenharia Industrial	13	0	0	0	13
Engenharia Elétrica	11	2	0	0	13
Engenharia Mecânica	20	0	0	0	20
Física	20	0	5	2	27
Informática	24	0	17	14	55
Matemática	15	0	5	12	32
Metrologia (Pós-Graduação)	3	0	0	0	3
Química	15	0	8	1	24
Total	164	4	66	59	293

D - Doutores e Livre Docentes | M - Mestres, Especialistas e Graduados

Fonte: Superintendência Administrativa

CORPO DOCENTE DO CCS EM 2013

Departamento	Quadro Principal		Quadro Complementar		Total
	D	M	D	M	
Administração	19	3	10	53	85
Ciências Sociais	11	0	15	9	35
Comunicação	11	4	23	96	134
Direito	23	1	31	95	150
Economia	15	1	14	27	57
Geografia e Meio Ambiente	8	0	8	1	17
História	15	1	10	8	34
Instituto de Relações Internacionais	13	0	4	13	30
Serviço Social	7	1	6	4	18
Total	122	11	121	306	560

D - Doutores e Livre Docentes | M - Mestres, Especialistas e Graduados

Fonte: Superintendência Administrativa

CORPO DOCENTE DO CCBS EM 2013

Departamento	Quadro Principal		Quadro Complementar		Total
	D	M	D	M	
Biologia	3	0	3	1	7
Escola Médica de Pós-Graduação	0	0	4	1	5
Instituto de Odontologia	1	0	0	0	1
Total	4	0	7	2	13

D - Doutores e Livre Docentes | M - Mestres, Especialistas e Graduados

Fonte: Superintendência Administrativa

CORPO DOCENTE INTERCENTROS EM 2013

Departamento	Quadro Principal		Quadro Complementar		Total
	D	M	D	M	
Arquitetura e Urbanismo	0	0	16	46	62

D - Doutores e Livre Docentes | M - Mestres, Especialistas e Graduados

Fonte: Superintendência Administrativa

DOCENTES DOS PROGRAMAS DE PÓS-GRADUAÇÃO DO CTCH SÉRIE HISTÓRICA DE 2007 A 2013

Programa	2007			2008			2009			2010			2011			2012			2013		
	P	V	C	P	V	C	P	V	C	P	V	C	P	V	C	P	V	C	P	V	C
Design	16	0	4	17	0	3	18	0	2	18	0	1	17	0	1	18	0	3	18	0	2
Educação	17	0	3	16	0	7	16	0	7	16	0	3	16	0	3	14	0	3	16	0	3
Estudos da Linguagem	-	-	-	-	-	-	-	-	-	-	-	-	16	2	4	14	2	6	15	0	3
Filosofia	13	0	0	14	0	0	13	0	0	14	0	0	13	0	0	14	2	2	17	0	0
Letras	27	0	6	28	0	8	32	0	6	32	0	6	26	0	8	25	0	9	1	0	0
Literatura, Cultura e Contemporaneidade	-	-	-	-	-	-	-	-	-	-	-	-	17	0	3	19	7	3	20	9	2
Psicologia (Psicologia Clínica)	14	0	1	15	0	0	15	0	2	17	0	0	17	0	1	17	0	0	20	0	0
Teologia	13	0	1	12	0	3	14	0	2	15	0	3	18	0	1	15	1	4	15	1	4
Total	100	0	15	102	0	21	108	0	19	112	0	13	140	2	21	136	12	30	122	10	14

P = Permanente | V = Visitante | C = Colaborador

Fonte: Coordenação Central de Planejamento e Avaliação / Vice-Reitoria para Assuntos Acadêmicos

DOCENTES DOS PROGRAMAS DE PÓS-GRADUAÇÃO DO CTC SÉRIE HISTÓRICA DE 2007 A 2013

Programa	2007			2008			2009			2010			2011			2012			2013		
	P	V	C	P	V	C	P	V	C	P	V	C	P	V	C	P	V	C	P	V	C
Engenharia Civil	16	0	4	17	0	5	19	0	0	18	0	0	18	0	0	14	0	5	14	4	5
Engenharia de Materiais e de Processos Químicos e Metalúrgicos	14	0	0	13	0	1	14	0	0	14	0	1	15	0	0	14	0	1	12	0	3
Engenharia de Produção (acadêmico)	12	0	3	11	0	6	12	0	3	12	0	4	11	0	4	10	0	5	10	0	0
Engenharia de Produção (profissional)	6	0	4	5	0	4	5	0	3	6	0	2	6	0	1	6	0	2	8	0	4
Engenharia Elétrica	31	1	2	32	0	2	30	0	1	28	0	1	26	0	0	26	0	0	23	0	1
Engenharia Mecânica	19	1	5	18	1	5	18	0	6	17	0	4	17	1	3	18	0	2	18	1	1
Engenharia Urbana e Ambiental	-	-	-	-	-	-	10	9	1	11	10	0	10	8	4	10	7	3	11	9	10
Física	19	0	2	20	0	1	17	0	1	17	0	1	17	0	1	16	0	3	16	0	2
Informática	23	1	7	25	0	2	25	0	6	24	0	0	23	0	1	22	0	2	23	0	3
Matemática	18	0	0	18	0	0	16	0	0	16	0	1	13	0	1	13	0	2	15	0	4
Metrologia	10	0	1	9	0	1	10	0	2	8	1	1	7	0	3	8	1	1	8	0	1
Química	13	0	0	14	0	0	13	0	0	13	0	0	14	0	0	14	0	1	15	0	0
Total	181	3	28	182	1	27	189	9	23	184	11	15	177	9	18	171	8	27	173	14	34

P = Permanente | V = Visitante | C = Colaborador

Fonte: Coordenação Central de Planejamento e Avaliação / Vice-Reitoria para Assuntos Acadêmicos

DOCENTES DOS PROGRAMAS DE PÓS-GRADUAÇÃO DO CCS SÉRIE HISTÓRICA DE 2007 A 2013

Programa	2007			2008			2009			2010			2011			2012			2013		
	P	V	C	P	V	C	P	V	C	P	V	C	P	V	C	P	V	C	P	V	C
Administração de Empresas (acadêmico)	17	0	5	19	0	6	21	1	3	22	0	2	22	1	3	22	1	1	22	0	0
Administração de Empresas (profissional)	17	0	9	19	0	7	21	0	4	22	0	4	22	1	4	17	0	2	17	0	12
Atuária	18	0	1	18	0	1	8	0	1	-	-	-	-	-	-	-	-	-	0	0	0
Ciências Sociais	9	0	1	11	0	1	12	0	1	12	0	1	13	0	1	13	0	1	11	0	1
Comunicação	9	0	0	9	0	0	10	0	1	11	0	0	11	0	0	11	0	0	11	0	1
Direito	18	0	4	19	0	4	19	0	6	18	0	6	18	0	4	18	1	4	20	0	2
Economia	12	0	4	10	0	4	12	1	2	12	0	2	14	0	1	13	0	2	11	0	3
Geografia	8	0	3	8	0	3	8	0	2	9	0	1	9	0	1	9	0	1	10	0	2
História Social da Cultura	13	0	6	15	0	4	15	0	4	14	0	4	15	0	4	16	2	4	17	0	4
Relações Internacionais	10	0	1	10	0	0	13	0	0	13	0	0	11	4	2	12	0	3	13	2	4
Serviço Social	7	0	5	8	0	3	9	0	4	8	0	5	8	0	4	8	0	3	8	1	1
Total	138	0	39	146	0	33	148	2	28	141	0	25	143	6	24	139	4	21	140	3	30

P = Permanente | V = Visitante | C = Colaborador

Fonte: Coordenação Central de Planejamento e Avaliação / Vice-Reitoria para Assuntos Acadêmicos

Funcionários

Funcionários

Categoria	1980	1990	2000	2011		2012		2013	
				Fonte Puc-Rio	Fonte Projeto / Convênio	Fonte Puc-Rio	Fonte Projeto / Convênio	Fonte Puc-Rio	Fonte Projeto / Convênio
Técnico	142	152	226	212	365	227	399	246	423
Administrativo/Operacional	575	564	687	819	217	730	342	890	238
Total	717	716	913	1.031	582	957	741	1.136	661

Fonte: Vice-Reitoria para Assuntos Comunitários

Professores e funcionários homenageados por tempo de serviço na PUC-Rio em 2013

Lotação	20 anos		25 anos		30 anos		35 anos		40 anos		45 anos		50 anos	
	P	F	P	F	P	F	P	F	P	F	P	F	P	F
Reitoria e Vice-Reitoria*	0	0	0	0	0	0	0	1	0	1	0	0	0	0
VRAC**	0	3	0	2	0	2	0	2	0	2	1	0	0	0
VRAD**	0	0	0	3	0	2	0	4	0	3	0	0	0	0
VRC**	0	3	0	1	0	3	0	0	0	0	0	0	0	0
CTCH***	11	0	6	0	4	1	5	1	0	0	0	0	0	0
CTC***	7	4	9	4	5	3	11	3	6	2	0	0	0	0
CCS***	19	2	5	0	3	1	6	2	3	0	1	0	0	1
Total	37	12	20	10	12	12	22	13	9	8	2	1	0	1
	49		30		24		35		17		2		1	

P - Professores | F - Funcionários

* Inclui funcionários lotados em todos os órgãos vinculados à Reitoria

** Inclui funcionários lotados em todas as coordenações e órgãos vinculados a esta Vice-Reitoria

*** Inclui professores e funcionários lotados em todos os Departamentos, Cursos e Unidades Complementares vinculados a este Centro

Fonte: Vice-Reitoria para Assuntos Comunitários

Ensino e Pesquisa

Cursos de Graduação

Cursos	ano de início	Conceito ENADE ciclos avaliativos *			Guia do Estudante da Editora Abril (nº. de estrelas) **
		de 2004 a 2006	de 2007 a 2009	de 2010 a 2012	2013
Administração	1975	5	4	4	5
Arquitetura e Urbanismo	2002	5	5	3	4
Artes Cênicas	2009	-	curso novo	curso novo	NC
Ciências Biológicas	2011	-	-	curso novo	NC
Ciências Econômicas	1961	5	5	2	5
Ciências Sociais - Bacharelado	1941	5	5	4	4
Ciências Sociais - Licenciatura				5	4
Ciência da Computação	2009	-	curso novo	SC	NC
Comunicação Social – Cinema	2005	5	5	NA	3
Comunicação Social – Jornalismo	1951	4	4	4	5
Comunicação Social – Publicidade e Propaganda	1951	4	4	4	4
Design	1972	4	4	3	5
Direito	1941	4	4	4	5
Engenharia - Ambiental	2002	SC	5	4	5
Engenharia - Civil	1948	SC	5	4	4
Engenharia - Computação	1985	4	3	4	5
Engenharia - Controle e Automação	1997	SC	3	3	4
Engenharia - Elétrica	1948	SC	5	4	4

Engenharia - Mecânica	1948	SC	3	4	5
Engenharia - Nanotecnologia	2011	-	-	curso novo	NC
Engenharia - Petróleo	2005	SC	5	5	5
Engenharia - Produção	2000	SC	4	3	5
Engenharia - Química	1948	SC	5	3	4
Filosofia - Bacharelado	1941	SC	4	3	4
Filosofia - Licenciatura				3	4
Física	1958	5	SC	5	4
Geografia - Bacharelado	1941	4	4	5	4
Geografia - Licenciatura				5	4
História - Bacharelado	1941	4	5	5	5
História - Licenciatura				3	5
Letras - Bacharelado	1941	4	4	4	4
Letras - Licenciatura				4	4
Matemática	1950	5	SC	SC	5
Pedagogia	1941	4	5	5	5
Psicologia	1958	4	2	4	4
Química	1969	5	SC	SC	4
Relações Internacionais	2003	SC	5	4	5
Serviço Social	1946	4	4	4	5
Sistemas de Informação	1999	4	4	5	5
Teologia	1968	NA	NA	NA	NC

* Conceito máximo no ENADE = 5

** Máximo de estrelas no Guia do Estudante = 5

NC - Não consta da lista de cursos avaliados pelo Guia do Estudante

NA - Não avaliado (curso novo ou não avaliado pelo ENADE)

SC - Sem conceito (curso que não teve número de participantes suficiente para gerar um resultado)

Fonte: Coordenação Central de Graduação / Guia do Estudante da Editora Abril

Programas de Pós-Graduação

Centro	Programa	Nível	Ano de início	Conceito Capes
CTCH	Educação	M	1965	6
		D	1976	
	Design	M	1994	4
		D	2003	
	Filosofia	M	1973	5
		D	1985	
	Estudos da Linguagem	M	2011	5
		D	2011	
	Literatura, Cultura e Contemporaneidade	M	2011	5
		D	2011	
	Psicologia	M	1966	5
		D	1985	
	Teologia	M	1972	5
		D	1979	

Centro	Programa	Nível	Instalação	Conceito Capes
CTC	Engenharia Civil	M	1965	6
		D	1984	
	Engenharia Elétrica	M	1963	6
		D	1981	
	Engenharia Mecânica	M	1964	7
		D	1980	
	Engenharia de Materiais e de Processos Químicos e Metalúrgicos	M	1971	5
		D	1991	
	Engenharia de Produção	M	1967	5
		D	1993	
		Mestrado Profissional	2001	5
	Engenharia Urbana e Ambiental	Mestrado Profissional	2009	3
	Física	M	1965	6
		D	1968	
	Informática	M	1967	7
		D	1975	
	Matemática	M	1969	6
		D	1974	
	Metrologia	M	1996	4
Química	M	1969	5	
	D	1971		

Centro	Programa	Nível	Instalação	Conceito Capes
CCS	Administração de Empresas	M	1972	5
		D	1997	
		Mestrado Profissional	2001	5
	Ciências Sociais	M	2004	4
		D	2009	
	Comunicação Social	M	2003	4
	Direito	M	1972	4
		D	1999	
	Economia	M	1978	6
		D	1993	
	Geografia	M	2007	4
	História Social da Cultura	M	1987	4
		D	1998	
	Relações Internacionais	M	1987	6
		D	2001	
	Serviço Social	M	1972	5
D		2003		

Capex – Coordenação de Aperfeiçoamento de Pessoal de Nível Superior

Período de Avaliação: 2010 a 2012 | Etapa: Avaliação Trienal 2012

Fonte: Coordenação Central de Pós-Graduação e Pesquisa

TÍTULOS ATRIBUÍDOS POR CURSO DE GRADUAÇÃO DO CTCH – 1995 A 2013

Curso	Bacharéis e Licenciados				
	1995	2000	2005	2012	2013
Artes Cênicas	-	-	-	6	6
Desenho Industrial	67	117	162	168	153
Filosofia	5	3	24	12	27
Letras	55	26	38	25	27
Pedagogia	17	29	25	10	21
Psicologia	76	127	148	117	113
Teologia	4	14	6	12	35
Total	224	316	403	350	382

Fonte: Sistema de Administração Universitária

TÍTULOS ATRIBUÍDOS POR CURSO DE GRADUAÇÃO DO CTC – 1995 A 2013

Curso	Bacharéis e Licenciados				
	1995	2000	2005	2012	2013
Ciência da Computação	-	-	-	-	1
Engenharias	188	269	284	289	265
Física	6	15	4	2	3
Informática	-	-	59	-	-
Matemática	2	13	5	2	4
Química	0	6	1	0	1
Química Industrial	0	3	-	-	-
Sistemas de Informação	-	-	-	23	21
Tecnólogo em Processamento de Dados	136	174	6	-	-
Total	332	480	359	316	295

Fonte: Sistema de Administração Universitária

TÍTULOS ATRIBUÍDOS POR CURSO DE GRADUAÇÃO DO CCS – 1995 A 2013

Curso	Bacharéis e Licenciados				
	1995	2000	2005	2012	2013
Administração	86	226	242	164	198
Ciências Econômicas	42	99	70	74	83
Ciências Sociais	-	10	25	23	22
Comunicação Social	173	232	339	419	402
Direito	159	322	295	270	240
Geografia	3	18	26	31	29
História	9	12	28	33	19
Relações Internacionais	-	-	-	89	71
Serviço Social	4	23	37	33	23
Sociologia e Política	6	-	-	-	-
Total	482	942	1.062	1.136	1.087

Fonte: Sistema de Administração Universitária

TÍTULOS ATRIBUÍDOS POR CURSO DE GRADUAÇÃO INTERCENTROS – 1995 A 2013

Curso	Bacharéis e Licenciados				
	1995	2000	2005	2012	2013
Arquitetura e Urbanismo	-	-	-	60	83

Fonte: Sistema de Administração Universitária

BOLSAS DE ESTUDO DE GRADUAÇÃO (POR CENTRO) EM 2013

Centro	Desempenho Acadêmico	TEPP	Prêmio	Licenciatura	Desafio	Vestibular
CTCH	20	21	14	43	-	-
CTC	71	15	05	-	20	08
CCS	195	19	28	25	-	08
Total	286	55	47	68	20	16

* Não contabilizadas as bolsas do Programa de Bolsas da Vice-Reitoria Comunitária
Fonte: Coordenação Central de Graduação

BOLSAS PET DE GRADUAÇÃO (MEC – SESu) EM 2013

Departamento	
Ciências Econômicas	12
Direito	12
Engenharia Civil	04
Geografia e Meio Ambiente	12
História	12
Letras	12
Relações Internacionais	04
Total	68

Fonte: Coordenação Central de Graduação

BOLSAS DE PESQUISA DE INICIAÇÃO CIENTÍFICA (POR CENTRO) EM 2013

Centro	PIBIC (CNPq)*	PIBITI (CNPq)**	Edital IC	IC da Instituição	FAPERJ	Outras
CTCH	50	8	4	5	16	11
CTC	58	31	9	7	16	34
CCS	99	1	-	35	28	81
Total	207	40	13	47	60	126

* PIBIC - Programa Institucional de Bolsas de Iniciação Científica

** PIBITI - Programa Institucional de Bolsas de Iniciação em Desenvolvimento Tecnológico e Inovação

Período: 08/2012 a 07/2013

Fonte: Coordenação Central de Pós-Graduação e Pesquisa

Bolsas de Pós-Graduação

QUADRO GERAL DE BOLSAS DE PÓS-GRADUAÇÃO – 2008 A 2013

Fonte	2008			2009			2010			2011			2012			2013		
	M	D	PD	M	D	PD	M	D	PD	M	D	PD	M	D	PD	M	D	PD
CAPES	330	199	0	408	209	2	427	216	12	346	206	14	369	210	14	355	257	34
CNPq	213	242	0	223	237	0	229	247	0	224	254	1	219	237	1	214	237	0
FAPERJ	33	39	0	21	35	11	17	30	14	27	30	14	27	32	18	24	26	20
PUC-Rio	502	410	0	540	459	0	558	475	0	647	472	0	566	529	0	362	348	0
Total	1.078	890	0	1.192	940	13	1.231	968	26	1.244	962	29	1.181	1.008	33	955	868	54

M – Mestrado | D – Doutorado | PD – Pós-Doutorado

Há pós-doutorandos vinculados diretamente a projetos e orientadores, não contabilizados.

Fonte: Coordenação Central de Pós-Graduação e Pesquisa.

BOLSAS DE MESTRADO

– 2008 A 2013

Centro	2008	2009	2010	2011	2012	2013
CTCH	281	291	299	320	293	196
CTC	449	502	538	536	529	449
CCS	348	399	394	388	359	310
Total	1.078	1.192	1.231	1.244	1.181	955

Fonte: Coordenação Central de Pós-Graduação e Pesquisa.

BOLSAS DE DOUTORADO

– 2008 A 2013

Centro	2008	2009	2010	2011	2012	2013
CTCH	360	382	388	370	389	313
CTC	382	387	404	409	427	369
CCS	148	171	176	183	192	186
Total	890	940	968	962	1.008	868

Fonte: Coordenação Central de Pós-Graduação e Pesquisa.

BOLSAS DE PÓS-DOCTORADO

– 2008 A 2013

Centro	2008	2009	2010	2011	2012	2013
CTCH	0	4	5	5	7	17
CTC	0	9	21	23	25	30
CCS	0	0	0	1	1	7
Total	0	13	26	29	33	54

Há pós-doutorandos vinculados diretamente a projetos e orientadores, não contabilizados.

Fonte: Coordenação Central de Pós-Graduação e Pesquisa.

BOLSAS DE MESTRADO DO CTCH – 2008 A 2013

Fonte	2008	2009	2010	2011	2012	2013
CAPES	82	79	83	64	66	66
CNPq	54	59	65	64	63	59
FAPERJ	7	7	6	6	9	7
PUC-Rio	138	146	145	186	155	64
Total	281	291	299	320	293	196

Fonte: Coordenação Central de Pós-Graduação e Pesquisa.

BOLSAS DE DOUTORADO DO CTCH – 2008 A 2013

Fonte	2008	2009	2010	2011	2012	2013
CAPES	97	104	98	84	66	80
CNPq	61	57	61	62	59	60
FAPERJ	9	8	7	7	11	11
PUC-Rio	193	213	222	217	253	162
Total	360	382	388	370	389	313

Fonte: Coordenação Central de Pós-Graduação e Pesquisa.

BOLSAS DE PÓS-DOUTORADO DO CTCH – 2008 A 2013

Fonte	2008	2009	2010	2011	2012	2013
CAPES	0	0	1	1	0	8
CNPq	0	0	0	0	0	0
FAPERJ	0	4	4	4	7	9
PUC-Rio	0	0	0	0	0	0
Total	0	4	5	5	7	17

Há pós-doutorandos vinculados diretamente a projetos e orientadores, não contabilizados.

Fonte: Coordenação Central de Pós-Graduação e Pesquisa.

BOLSAS DE MESTRADO DO CTC – 2008 A 2013

Fonte	2008	2009	2010	2011	2012	2013
CAPES	127	178	195	162	178	169
CNPq	113	114	116	108	106	105
FAPERJ	17	9	7	15	12	11
PUC-Rio	192	201	220	251	233	164
Total	449	502	538	536	529	449

Fonte: Coordenação Central de Pós-Graduação e Pesquisa.

BOLSAS DE DOUTORADO DO CTC – 2008 A 2013

Fonte	2008	2009	2010	2011	2012	2013
CAPES	67	73	84	83	99	96
CNPq	159	158	162	169	155	154
FAPERJ	21	16	16	14	13	8
PUC-Rio	135	140	142	143	160	111
Total	382	387	404	409	427	369

Fonte: Coordenação Central de Pós-Graduação e Pesquisa.

BOLSAS DE PÓS-DOUTORADO DO CTC – 2008 A 2013

Fonte	2008	2009	2010	2011	2012	2013
CAPES	0	2	11	12	13	20
CNPq	0	0	0	1	1	0
FAPERJ	0	7	10	10	11	10
PUC-Rio	0	0	0	0	0	0
Total	0	9	21	23	25	30

Há pós-doutorandos vinculados diretamente a projetos e orientadores, não contabilizados.

Fonte: Coordenação Central de Pós-Graduação e Pesquisa.

BOLSAS DE MESTRADO DO CCS – 2008 A 2013

Fonte	2008	2009	2010	2011	2012	2013
CAPES	121	151	149	120	125	120
CNPq	46	50	48	52	50	50
FAPERJ	9	5	4	6	6	6
PUC-Rio	172	193	193	210	178	134
Total	348	399	394	388	359	310

Fonte: Coordenação Central de Pós-Graduação e Pesquisa.

BOLSAS DE DOUTORADO DO CCS – 2008 A 2013

Fonte	2008	2009	2010	2011	2012	2013
CAPES	35	32	34	39	45	81
CNPq	22	22	24	23	23	23
FAPERJ	9	11	7	9	8	7
PUC-Rio	82	106	111	112	116	75
Total	148	171	176	183	192	186

Fonte: Coordenação Central de Pós-Graduação e Pesquisa.

BOLSAS DE PÓS-DOUTORADO DO CCS – 2008 A 2013

Fonte	2008	2009	2010	2011	2012	2013
CAPES	0	0	0	1	1	6
CNPq	0	0	0	0	0	0
FAPERJ	0	0	0	0	0	1
PUC-Rio	0	0	0	0	0	0
Total	0	0	0	1	1	7

Há pós-doutorandos vinculados diretamente a projetos e orientadores, não contabilizados.

Fonte: Coordenação Central de Pós-Graduação e Pesquisa.

TAXAS ESCOLARES – CAPES

Centro	Mestrado	Doutorado
CTCH	64	89
CTC	69	52
CCS	56	61
Total	189	202

Fonte: Coordenação Central de Pós-Graduação e Pesquisa.

BOLSAS DE PESQUISA DO CORPO DOCENTE EM 2013

Agência de fomento / Centro	CNPq – Produtividade em Pesquisa	CNPq – Desenvolvimento Tecnológico e Industrial	FAPERJ – Cientista do Nosso Estado	FAPERJ – Jovem Cientista do Nosso Estado
CTCH	40	-	3	1
CTC	116	7	4	3
CCS	35	-	1	4
Total	191	7	8	8

Fonte: Coordenação Central de Pós-Graduação e Pesquisa / Fundação Carlos Chagas Filho de Amparo à Pesquisa do Estado do Rio de Janeiro (FAPERJ)

GRUPOS DE PESQUISA CADASTRADOS NO CNPq EM 2013

Centro	Grupos
CTCH	84
CTC	88
CCS	68
CCBS	1
Total	241

Fonte: Diretório dos Grupos de Pesquisa no Brasil - CNPq

PROJETOS DE PESQUISA APROVADOS PELA FAPERJ EM 2013

Centro	Apoio às Instituições de Ensino e Pesquisa	Cientista do Nosso Estado	Jovem Cientista do Nosso Estado	Total
CTCH	1	3	1	5
CTC	9	4	3	16
CCS	0	1	4	5
Total	10	8	8	26

Fonte: Fundação de Amparo à Pesquisa do Estado do Rio de Janeiro – FAPERJ

Divisão de Bibliotecas e Documentação – DBD

Categoria	Total
Título de Livros / Periódicos Impressos	Livros: 174.200 Periódicos: 3.991
Exemplares	Livros: 235.075 Periódicos: 219.663
Títulos de Livros / Periódicos Digitais	Livros: aproximadamente, 110.000 (bases de dados: Ebrary + ACLS Humanities) Periódicos: cerca de 35.000 (em texto completo, principalmente, do Portal CAPES)
Bases de Dados	Texto completo: 125 (Portal CAPES) + 11 assinadas pela Biblioteca = 136 Bases Referenciais: 130 (Portal CAPES)
Área ocupada / Nº de Assentos para Estudo	4.096,61 m ² / 642 (todas as Bibliotecas)
Computadores Para o Público	44
Usuários Inscritos	35.644 (usuários com senha cadastrada)
Acessos ao Site	671.922
Teses e Dissertações Digitais	14.407

Fonte: Divisão de Bibliotecas e Documentação

Produção Científica

PRODUÇÃO CIENTÍFICA EM 2013 TOTAIS POR CENTRO

Centro	Artigos publicados em periódicos científicos	Livros, coletâneas e capítulos publicados	Artigos completos publicados em anais de congressos científicos	Produção técnica	Teses	Dissertações
CTCH	219	295	187	1073	82	136
CTC	543	45	688	414	72	221
CCS	370	309	392	2.160	35	154
Intercentros	10	7	11	32	-	-
Total	1.142	656	1.278	3.679	189	511

Fonte: Coordenação Central de Planejamento e Avaliação / Vice-Reitoria para Assuntos Acadêmicos
Dados retirados da Plataforma Sucupira (CAPES) em 10/11/2014.

PRODUÇÃO CIENTÍFICA EM 2013 PROGRAMAS DE PÓS-GRADUAÇÃO DO CTCH

Programa	Artigos publicados em periódicos científicos	Livros, coletâneas e capítulos publicados	Artigos completos publicados em anais de congressos científicos	Produção técnica	Teses	Dissertações
Design	18	20	22	67	14	21
Educação	42	110	81	170	16	16
Estudos da Linguagem	18	27	20	254	8	24
Filosofia	18	25	8	162	9	13
Letras	-	-	-	-	0	1
Literatura, Cultura e Contemporaneidade	25	43	31	193	17	16
Psicologia (Psicologia Clínica)	72	39	11	101	10	27
Teologia	26	31	14	126	8	18
Total	219	295	187	1.073	82	136

Fonte: Coordenação Central de Planejamento e Avaliação / Vice-Reitoria para Assuntos Acadêmicos
Dados retirados da Plataforma Sucupira (CAPES) em 10/11/2014.

PRODUÇÃO CIENTÍFICA EM 2013 PROGRAMAS DE PÓS-GRADUAÇÃO DO CTC

Programa	Artigos publicados em periódicos científicos	Livros, coletâneas e capítulos publicados	Artigos completos publicados em anais de congressos científicos	Produção técnica	Teses	Dissertações
Engenharia Civil	33	5	90	28	7	29
Engenharia de Materiais e de Processos Químicos e Metalúrgicos	41	1	50	35	6	12
Engenharia de Produção (acadêmico)	33	2	54	36	8	13
Engenharia de Produção (profissional)	21	1	21	42	-	18
Engenharia Elétrica	57	4	133	71	17	37
Engenharia Mecânica	86	1	124	23	10	23
Engenharia Urbana e Ambiental (profissional)	6	7	10	8	-	13
Física	121	1	14	24	4	11
Informática	39	15	127	46	12	43
Matemática	23	4	4	50	1	8
Metrologia	33	1	43	34	-	11
Química	50	3	18	17	7	3
Total	543	45	688	414	72	221

Fonte: Coordenação Central de Planejamento e Avaliação / Vice-Reitoria para Assuntos Acadêmicos
Dados retirados da Plataforma Sucupira (CAPES) em 10/11/2014.

PRODUÇÃO CIENTÍFICA EM 2013 PROGRAMAS DE PÓS-GRADUAÇÃO DO CCS

Programa	Artigos publicados em periódicos científicos	Livros, coletâneas e capítulos publicados	Artigos completos publicados em anais de congressos científicos	Produção técnica	Teses	Dissertações
Administração (acadêmico)	74	13	96	853	6	27
Administração (profissional)	45	6	47	496	-	22
Ciências Sociais	21	25	24	30	2	9
Comunicação	24	29	37	173	-	14
Direito	55	70	25	209	6	17
Economia	18	21	15	11	4	13
Geografia	12	18	4	41	-	11
História Social da Cultura	44	68	65	127	9	15
Relações Internacionais	63	37	22	106	2	12
Serviço Social	14	22	57	114	6	14
Total	370	309	392	2.160	35	154

Fonte: Coordenação Central de Planejamento e Avaliação / Vice-Reitoria para Assuntos Acadêmicos
Dados retirados da Plataforma Sucupira (CAPES) em 10/11/2014.

PRODUÇÃO CIENTÍFICA EM 2013 PROGRAMAS DE PÓS-GRADUAÇÃO INTERCENTROS

Programa	Artigos publicados em periódicos científicos	Livros, coletâneas e capítulos publicados	Artigos completos publicados em anais de congressos científicos	Produção técnica	Teses	Dissertações
Arquitetura	10	7	11	32	-	-

Fonte: Coordenação Central de Planejamento e Avaliação / Vice-Reitoria para Assuntos Acadêmicos
Dados retirados da Plataforma Sucupira (CAPES) em 10/11/2014.

PRODUÇÃO CIENTÍFICA - SÉRIE HISTÓRICA

Os dados fornecidos pela Plataforma Sucupira, recentemente implantada pela CAPES, ainda não permitem a construção confiável da série histórica incluindo os dados de 2013. Caso esses dados se consolidem, serão incluídos na edição on-line do Anuário 2013 e passarão a constar na edição impressa do Anuário 2014.

TESES E DISSERTAÇÕES EM 2013 PROGRAMAS DE PÓS-GRADUAÇÃO DO CTCH

Programa	M	D	MP
Design	21	14	-
Educação	16	16	-
Estudos da Linguagem	24	8	-
Filosofia	13	9	-
Letras	1	-	-
Literatura, Cultura e Contemporaneidade	16	17	-
Psicologia (Psicologia Clínica)	27	10	-
Teologia	18	8	-
Total	136	82	-

D – Teses de Doutorado / M – Dissertações de Mestrado / MP – Dissertações de Mestrado Profissional
Fonte: Coordenação Central de Planejamento e Avaliação / Vice-Reitoria para Assuntos Acadêmicos

TESES E DISSERTAÇÕES EM 2013 PROGRAMAS DE PÓS-GRADUAÇÃO DO CTC

Programa	M	D	MP
Engenharia Civil	29	7	-
Engenharia de Materiais e de Processos Químicos e Metalúrgicos	12	6	-
Engenharia de Produção	13	8	18
Engenharia Elétrica	37	17	-
Engenharia Mecânica	23	10	-
Engenharia Urbana e Ambiental	-	-	13
Física	11	4	-
Informática	43	12	-
Matemática	8	1	-
Metrologia	11	-	-
Química	3	7	-
Total	190	72	31

D - Teses de Doutorado / M - Dissertações de Mestrado / MP - Dissertações de Mestrado Profissional

Fonte: Coordenação Central de Planejamento e Avaliação / Vice-Reitoria para Assuntos Acadêmicos

TESES E DISSERTAÇÕES EM 2013 PROGRAMAS DE PÓS-GRADUAÇÃO DO CCS

Programa	M	D	MP
Administração de Empresas	27	6	22
Ciências Sociais	9	2	-
Comunicação	14	-	-
Direito	17	6	-
Economia	13	4	-
Geografia	11	-	-
História Social da Cultura	15	9	-
Relações Internacionais	12	2	-
Serviço Social	14	6	-
Total	132	35	22

D - Teses de Doutorado / M - Dissertações de Mestrado / MP - Dissertações de Mestrado Profissional
Fonte: Coordenação Central de Planejamento e Avaliação / Vice-Reitoria para Assuntos Acadêmicos

TESES E DISSERTAÇÕES – SÉRIE HISTÓRICA TOTAIS POR CENTRO

Centro	1995		2000		2005			2013		
	M	D	M	D	M	MP	D	M	MP	D
CTCH	71	15	83	35	134	-	44	136	-	82
CTC	117	23	122	63	208	22	59	190	31	72
CCS	72	-	71	1	101	17	14	132	22	35
Total	260	38	276	99	443	39	117	458	53	189

M - Mestrado | D - Doutorado | MP - Mestrado Profissional
Fonte: Coordenação Central de Planejamento e Avaliação / Vice-Reitoria para Assuntos Acadêmicos

TESES E DISSERTAÇÕES – SÉRIE HISTÓRICA PROGRAMAS DE PÓS-GRADUAÇÃO DO CTCH

Programa	1995		2000		2005		2013	
	M	D	M	D	M	D	M	D
Design	-	-	5	-	30	-	21	14
Educação	22	1	19	5	10	9	16	16
Estudos da Linguagem	-	-	-	-	-	-	24	8
Filosofia	7	2	14	6	21	7	13	9
Letras	14	7	23	12	41	13	1	-
Literatura, Cultura e Contemporaneidade	-	-	-	-	-	-	16	17
Psicologia (Psicologia Clínica)	18	4	17	7	18	12	27	10
Teologia	10	1	5	5	14	3	18	8
Total	71	15	83	35	134	44	136	82

M – Mestrado | D – Doutorado

Fonte: Coordenação Central de Planejamento e Avaliação / Vice-Reitoria para Assuntos Acadêmicos

TESES E DISSERTAÇÕES – SÉRIE HISTÓRICA PROGRAMAS DE PÓS-GRADUAÇÃO DO CTC

Programa	1995		2000		2005			2013		
	M	D	M	D	M	MP	D	M	MP	D
Engenharia Civil	22	4	11	11	26	-	9	29	-	7
Engenharia de Materiais e de Processos Químicos e Metalúrgicos	9	-	12	5	20	-	3	12	-	6
Engenharia de Produção	20	-	27	4	18	22	5	13	18	8
Engenharia Elétrica	21	2	25	11	51	-	11	37	-	17
Engenharia Mecânica	8	1	9	3	21	-	3	23	-	10
Engenharia Urbana e Ambiental	-	-	-	-	-	-	-	-	13	-
Física	7	2	1	4	8	-	4	11	-	4
Informática	21	13	26	13	39	-	14	43	-	12
Matemática	4	1	6	3	7	-	2	8	-	1
Metrologia	-	-	-	-	12	-	-	11	-	-
Química	5	-	5	9	6	-	8	3	-	7
Total	117	23	122	63	208	22	59	190	53	72

M – Mestrado | D – Doutorado | MP – Mestrado Profissional

Fonte: Coordenação Central de Planejamento e Avaliação / Vice-Reitoria para Assuntos Acadêmicos

TESES E DISSERTAÇÕES – SÉRIE HISTÓRICA PROGRAMAS DE PÓS-GRADUAÇÃO DO CCS

Programa	1995	2000		2005			2013		
	M	M	D	M	MP	D	M	MP	D
Administração de Empresas	13	13	-	21	17	3	27	22	6
Ciências Sociais	-	-	-	-	-	-	9	-	2
Comunicação	-	-	-	10	-	-	14	-	-
Direito	15	12	-	11	-	3	17	-	6
Economia	8	15	1	12	-	1	13	-	4
Geografia	-	-	-	-	-	-	11	-	-
História Social da Cultura	24	12	0	16	-	7	15	-	9
Relações Internacionais	4	10	-	16	-	0	12	-	2
Serviço Social	8	9	-	15	-	0	14	-	6
Total	72	71	1	101	17	14	132	22	35

M – Mestrado | D – Doutorado | MP – Mestrado Profissional

Fonte: Coordenação Central de Planejamento e Avaliação / Vice-Reitoria para Assuntos Acadêmicos

LIVROS, COLETÂNEAS E CAPÍTULOS PUBLICADOS EM 2013 PROGRAMAS DE PÓS-GRADUAÇÃO DO CTCH

Programa	Quantidade
Design	20
Educação	110
Estudos da Linguagem	27
Filosofia	25
Literatura, Cultura e Contemporaneidade	43
Psicologia (Psicologia Clínica)	39
Teologia	31
Total	295

Fonte: Coordenação Central de Planejamento e Avaliação / Vice-Reitoria para Assuntos Acadêmicos

Dados retirados da Plataforma Supcupira (CAPES) em 10/11/2014.

LIVROS, COLETÂNEAS E CAPÍTULOS PUBLICADOS EM 2013 PROGRAMAS DE PÓS-GRADUAÇÃO DO CTC

Programa	Quantidade
Engenharia Civil	5
Engenharia de Materiais e de Processos Químicos e Metalúrgicos	1
Engenharia de Produção (acadêmico)	2
Engenharia de Produção (profissional)	1
Engenharia Elétrica	4
Engenharia Mecânica	1
Engenharia Urbana e Ambiental	7
Física	1
Informática	15
Matemática	4
Metrologia	1
Química	3
Total	45

Fonte: Coordenação Central de Planejamento e Avaliação / Vice-Reitoria para Assuntos Acadêmicos

Dados retirados da Plataforma Sucupira (CAPES) em 10/11/2014.

LIVROS, COLETÂNEAS E CAPÍTULOS PUBLICADOS EM 2013 PROGRAMAS DE PÓS-GRADUAÇÃO DO CCS

Programa	Quantidade
Administração (acadêmico)	13
Administração (profissional)	6
Ciências Sociais	25
Comunicação	29
Direito	70
Economia	21
Geografia	18
História Social da Cultura	68
Relações Internacionais	37
Serviço Social	22
Total	309

Fonte: Coordenação Central de Planejamento e Avaliação / Vice-Reitoria para Assuntos Acadêmicos

Dados retirados da Plataforma Sucupira (CAPES) em 10/11/2014.

ARTIGOS PUBLICADOS EM ANAIS DE CONGRESSOS CIENTÍFICOS EM 2013 PROGRAMAS DE PÓS-GRADUAÇÃO DO CTCH

Programa	Quantidade
Design	22
Educação	81
Estudos da Linguagem	20
Filosofia	8
Literatura, Cultura e Contemporaneidade	31
Psicologia (Psicologia Clínica)	11
Teologia	14
Total	187

Fonte: Coordenação Central de Planejamento e Avaliação / Vice-Reitoria para Assuntos Acadêmicos

Dados retirados da Plataforma Sucupira (CAPES) em 10/11/2014.

ARTIGOS PUBLICADOS EM ANAIS DE CONGRESSOS CIENTÍFICOS EM 2013 PROGRAMAS DE PÓS-GRADUAÇÃO DO CTC

Programa	Quantidade
Engenharia Civil	90
Engenharia de Materiais e de Processos Químicos e Metalúrgicos	50
Engenharia de Produção (acadêmico)	54
Engenharia de Produção (profissional)	21
Engenharia Elétrica	133
Engenharia Mecânica	124
Engenharia Urbana e Ambiental	10
Física	14
Informática	127
Matemática	4
Metrologia	43
Química	18
Total	688

Fonte: Coordenação Central de Planejamento e Avaliação / Vice-Reitoria para Assuntos Acadêmicos

Dados retirados da Plataforma Sucupira (CAPES) em 10/11/2014.

ARTIGOS PUBLICADOS EM ANAIS DE CONGRESSOS CIENTÍFICOS EM 2013 PROGRAMAS DE PÓS-GRADUAÇÃO DO CCS

Programa	Quantidade
Administração (acadêmico)	96
Administração (profissional)	47
Ciências Sociais	24
Comunicação	37
Direito	25
Economia	15
Geografia	4
História Social da Cultura	65
Relações Internacionais	22
Serviço Social	57
Total	392

Fonte: Coordenação Central de Planejamento e Avaliação / Vice-Reitoria para Assuntos Acadêmicos

Dados retirados da Plataforma Sucupira (CAPES) em 10/11/2014.

PRODUÇÃO TÉCNICA* EM 2013 PROGRAMAS DE PÓS-GRADUAÇÃO DO CTCH

Programa	Quantidade
Design	67
Educação	170
Estudos da Linguagem	254
Filosofia	162
Literatura, Cultura e Contemporaneidade	193
Psicologia (Psicologia Clínica)	101
Teologia	126
Total	1.073

* Produção Técnica: Organização de Eventos, Desenvolvimento de material didático, Serviços Técnicos

Fonte: Coordenação Central de Planejamento e Avaliação / Vice-Reitoria para Assuntos Acadêmicos

Dados retirados da Plataforma Sucupira (CAPES) em 10/11/2014.

PRODUÇÃO TÉCNICA EM 2013 PROGRAMAS DE PÓS-GRADUAÇÃO DO CTC

Programa	Quantidade
Engenharia Civil	28
Engenharia de Materiais e de Processos Químicos e Metalúrgicos	35
Engenharia de Produção (acadêmico)	36
Engenharia de Produção (profissional)	42
Engenharia Elétrica	71
Engenharia Mecânica	23
Engenharia Urbana e Ambiental	8
Física	24
Informática	46
Matemática	50
Metrologia	34
Química	17
Total	414

Fonte: Coordenação Central de Planejamento e Avaliação / Vice-Reitoria para Assuntos Acadêmicos

Dados retirados da Plataforma Sucupira (CAPES) em 10/11/2014.

PRODUÇÃO TÉCNICA EM 2013 PROGRAMAS DE PÓS-GRADUAÇÃO DO CCS

Programa	Quantidade
Administração (acadêmico)	853
Administração (profissional)	496
Ciências Sociais	30
Comunicação	173
Direito	209
Economia	11
Geografia	41
História Social da Cultura	127
Relações Internacionais	106
Serviço Social	114
Total	2.160

Fonte: Coordenação Central de Planejamento e Avaliação / Vice-Reitoria
para Assuntos Acadêmicos
Dados retirados da Plataforma Sucupira (CAPES) em 10/11/2014.

PROTEÇÃO DE ATIVOS INTANGÍVEIS (PATENTES, MARCAS, PROGRAMAS DE COMPUTADOR E DESENHOS INDUSTRIAIS) NA PUC-RIO EM 2013

Resultados PI	Total
Pedidos de Patentes depositados no Brasil	1
Pedidos de Patentes depositados no exterior (EUA e *PCT + fases nacionais)	8
Registros de Marcas efetuados no Brasil	16
Marcas concedidas no Brasil	7
Registros de Marcas efetuados no Exterior	0
Marcas concedidas no exterior	8
Registros de Programas de Computador	0
Registros de Desenhos Industriais no Brasil	1
Desenhos Industriais concedidos no Brasil	0

* PCT - Patent Cooperation Treaty
Fonte: Agência PUC-Rio de Inovação



Siglas e **Créditos**

PUC-RIO

- AaA – Associação dos Antigos Alunos da PUC-Rio
- ADM – Departamento de Administração
- AFPUC – Associação dos Funcionários da PUC-Rio
- AGI – Agência PUC-Rio de Inovação
- APG – Associação dos Alunos de Pós-Graduação da PUC-Rio
- BIO – Curso de Ciências Biológicas
- CACC – Coordenação de Atividades Comunitárias e Culturais
- CAEL – Centro Acadêmico Eduardo Lustosa (Direito)
- CAT – Central de Atendimento
- CBA – Coordenação de Bolsas e Auxílio
- CCBS – Centro de Ciências Biológicas e da Saúde
- CCCI – Coordenação Central de Intercâmbio Internacional
- CCE – Coordenação Central de Extensão
- CCEAD – Coordenação Central de Educação a Distância
- CCESP – Coordenação Central de Estágios e Serviços Profissionais
- CCG – Coordenação Central de Graduação
- CCPA – Coordenação Central de Projetos e Avaliação
- CCPD – Coordenação Central de Projetos de Desenvolvimento
- CCPG – Coordenação Central de Pós-Graduação e Pesquisa
- CCPP – Coordenação Central de Projetos Patrocinados
- CCS – Centro de Ciências Sociais
- CENTRAL – Núcleo de Estudos e Projetos da Cidade
- CEP – Conselho de Ensino e Pesquisa
- CETUC – Centro de Estudos em Telecomunicações
- CIPA – Comissão Interna de Prevenção de Acidentes
- COM – Departamento de Comunicação Social
- CPA – Comissão Própria de Avaliação
- CTC – Centro Técnico Científico
- CTCH – Centro de Teologia e Ciências Humanas
- DAD – Departamento de Artes e Design
- DAR – Diretoria de Admissão e Registro
- DBD – Divisão de Bibliotecas e Documentação
- DCE – Diretório Central dos Estudantes
- DEMa – Departamento de Engenharia de Materiais
- DISSE – Instituto Nacional de Ciência e Tecnologia em Nanodispositivos Semicondutores
- DPU – Divisão de Pastoral Universitária
- ECO – Departamento de Economia
- EDU – Departamento de Educação
- EFI – Coordenação de Educação Física e Esportes
- ELE – Departamento de Engenharia Elétrica
- EMA – Escritório Modelo de Advocacia
- EMPG – Escola Médica de Pós-Graduação
- ERA – Ética e Realidade Atual
- FEVUC – Feira de Valores da Universidade Católica
- FIL – Departamento de Filosofia
- FIS – Departamento de Física

GEADICI – Grupo de Estudos em Arbitragem e Direito do Comércio Internacional
GEO – Departamento de Geografia e Meio Ambiente
HIS – Departamento de História
IAG – Instituto de Administração e Gerência
IAPUC – Instituto de Gestão de Riscos Financeiros e Atuariais na PUC-Rio
ICA – Laboratório de Inteligência Computacional
IEPUC – Instituto de Energia da PUC-Rio
IMD – Instituto de Mídias Digitais
IND – Departamento de Engenharia Industrial
INF – Departamento de Informática
IOPUC – Instituto de Odontologia da PUC-Rio
IPEL – Instituto de Pesquisa e Ensino de Línguas
IRI – Departamento Instituto de Relações Internacionais
ITS – Instituto de Tecnologias de Software
ITUC – Instituto Tecnológico da PUC-Rio
JUR – Departamento de Direito
LabBIO – Tecnologia de Gerência de Dados em Bioinformática
LabGIS – Laboratório de Geoprocessamento
LabLUA – Laboratório de Desenvolvimento da Linguagem LUA
LabSem – Laboratório de Semicondutores
LCEP – Laboratório Computacional em Engenharia do Petróleo
LEARN – Laboratório de Engenharia de Algoritmos e Redes Neurais
LEM – Laboratório de Estruturas e Materiais
LES – Laboratório de Engenharia de Software
LET – Departamento de Letras
LEV – Laboratório de Engenharia Veicular
LILD – Laboratório de Investigação em Living Design
LIPIS – Laboratório Interdisciplinar de Pesquisa e Intervenção Social
LIRF – Laboratório de Interação Rocha-Fluido
LMD – Laboratório de Metrologia Dimensional
LMD – Laboratório de Microscopia Digital
LME – Laboratório de Microscopia Eletrônica
LPT – Laboratório de Pressão e Temperatura
MAT – Departamento de Matemática
Minter – Mestrado Inter-Institucional
MQI – Programa de Pós-Graduação em Metrologia
NAPC – Núcleo de Apoio Pedagógico às Classes Comunitárias (1)
NAPC – Núcleo de Avaliação de Políticas Climáticas (2)
NEAd – Núcleo de Educação de Adultos
NEAM – Núcleo de Estudo e Ação sobre o Menor
NECE – Núcleo de Educação em Ciências e Engenharia Professor Marcos Azevedo da Silveira
NEED – Núcleo de Estudos em Ética e Desconstrução
NEM – Núcleo de Estudos da Mulher
NESC – Núcleo de Estudo em Saúde Coletiva
NIMA – Núcleo Interdisciplinar de Meio-Ambiente
NIREMA – Núcleo Interdisciplinar de Reflexão e Memória Afrodescendente
NOAP – Núcleo de Orientação e Atendimento Psicopedagógico
NUFA – Núcleo de Filosofia Antiga
NUPEI – Núcleo de Pesquisa em Energia e Infra-estrutura
NUPIN – Núcleo de Pesquisa em Negócios Internacionais
PDC – Programa de Desenvolvimento Curricular (IRI)

PDI – Plano de Desenvolvimento Institucional
PIBIC – Programa Institucional de Bolsas de Iniciação Científica
PIBID – Programa Institucional de Bolsas de Iniciação à Docência
PIBITI – Programa Institucional de Bolsas de Iniciação em Desenvolvimento Tecnológico e Inovação
PIUES – Programa de Integração Universidade, Escola e Sociedade
POSCOM – Seminário dos Alunos do Programa de Pós-Graduação em Comunicação da PUC-Rio
PSI – Departamento de Psicologia
PUC-Rio – Pontifícia Universidade Católica do Rio de Janeiro
QUI – Departamento de Química
RDC – Rio Datacentro
RESPUC – Rede de Empreendimentos Sociais da PUC-Rio
RPA – Rede de Perfis Acadêmicos
SAC – Seção de Aquisição Centralizada
SAT – Seção de Automação
SER – Departamento de Serviço Social
SERG – Grupo de Pesquisa em Engenharia Semiótica
SGU – Sistema de Gerência Universitária
SIE – Superintendência de Infra-Estrutura
SOC – Departamento de Ciências Sociais
SPA – Serviço de Psicologia Aplicada
SPADM – Superintendência Administrativa da Vice-Reitoria para Assuntos Administrativos
SPE (PUC-Rio) – Sociedade de Engenheiros do Petróleo
SPT – Seção de Processamento Técnico
TECGraf – Instituto Tecgraf de Desenvolvimento de Software Técnico-Científico
TECMF – Laboratório de Métodos Formais
TECWeb – Engenharia de Aplicações Web
Telemídia – Laboratório de Redes de Telecomunicações e Sistemas Multimídia
TEO – Departamento de Teologia
VRAC – Vice-Reitoria para Assuntos Acadêmicos
VRAD – Vice-Reitoria para Assuntos Administrativos
VRC – Vice-Reitoria para Assuntos Comunitários
VRD – Vice-Reitoria para Assuntos de Desenvolvimento

OUTRAS

ABC – Academia Brasileira de Ciências
ABE – Associação Brasileira de Educação
Abenge – Associação Brasileira de Ensino em Engenharia
ABI – Associação Brasileira de Imprensa
ABRADEE – Associação Brasileira de Distribuidores de Energia Elétrica
ANE – Academia Nacional de Engenharia
ANP – Agência Nacional do Petróleo, Gás Natural e Biocombustíveis
ANPEC – Associação Nacional dos Centros de Pós-Graduação em Economia
ASADIP – Associação Americana de Direito Internacional Privado
BM&F Bovespa – Bolsa de Mercadorias e Futuros
BNDES – Banco Nacional de Desenvolvimento Econômico e Social
BRAFITEC – Brasil France Ingénieurs Technologie
BRASSON – Escola Brasileira de Nanociências e Nanotecnologias
CAMARB – Câmara de Arbitragem Empresarial – Brasil
CAMPO – Centro de Assessoria ao Movimento Popular
CAPES – Coordenação de Aperfeiçoamento de Pessoal de Nível Superior
CBIC – Brazilian Congress on Computational Intelligence

CCEE – Câmara de Comercialização de Energia Elétrica
CCI – Climate Change Initiative
CEMAR – Centrais Elétricas do Maranhão
CENPES – Centro de Pesquisa e Desenvolvimento
CEPESE – Centro de Estudos da População, Economia e Sociedade
CGEE – Centro de Gestão e Estudos Estratégicos
CICV – Comitê Internacional da Cruz Vermelha
CIESP – Centro das Indústrias do Estado de São Paulo
CIESPI – Centro Internacional de Estudos e Pesquisas Sobre a Infância
CINAIS – Ciências, Natureza, Informação e Saberes
CNAM – Conservatoire National des Arts et Métiers
CNBB – Conferência Nacional de Bispos do Brasil
CNPq – Conselho Nacional de Desenvolvimento Científico e Tecnológico
COFECUB – Comité Français d'Évaluation de la Coopération Universitaire et Scientifique avec le Brésil
CONAES – Comissão Nacional de Avaliação da Educação Superior
CONICET – Consejo Nacional de Investigaciones Científicas y Técnicas
COPPE-UFRJ – Instituto Alberto Luiz Coimbra de Pós-Graduação e Pesquisa de Engenharia
CPI – Climate Policy Initiative
CPTI – Centro de Pesquisa em Tecnologia de Inspeção
CREA-RJ – Conselho Regional de Engenharia e Agronomia do Estado do Rio de Janeiro
CRI – Clínica Radioterápica do Ingá
CVI – Centro de Vida Independente
DAAD – Deutscher Akademischer Austauschdienst
DTU – Danmarks Tekniske Universitet
DVDI (INT) – Divisão de Desenho Industrial do Instituto Nacional de Tecnologia
EDP – Energias do Brasil
EIBA – European International Business Academy
Embraer – Empresa Brasileira de Aeronáutica
EMBRAPA – Empresa Brasileira de Pesquisa Agropecuária
ENADE – Exame Nacional de Desempenho de Estudantes
ENPJA – Encontro Nacional de Pesquisadores em Jornalismo Ambiental
ESF – Estratégia de Saúde da Família
ESG – Escola Superior de Guerra
FADU – Facultad de Arquitectura, Diseño e Urbanismo de Buenos Aires
FAPERJ – Fundação de Amparo à Pesquisa do Estado do Rio de Janeiro
FEUP – Faculdade de Engenharia da Universidade do Porto
FGV-RJ – Fundação Getúlio Vargas do Rio de Janeiro
FGV-SP – Fundação Getúlio Vargas de São Paulo
FINDES – Federação de Indústrias do Espírito Santo
FINEP – Financiadora de Estudos e Projetos
FIOCRUZ – Fundação Oswaldo Cruz
FIPSE – Fund for the Improvement of Postsecondary Education
FIU – Florida International University
FMI – Fundo Monetário Internacional
FNDE – Fundo Nacional de Desenvolvimento da Educação
GBATA – Global Business and Technology Association
GT2 – Grupo de Turbinas e Geração Termelétrica
GTEP – Grupo de Tecnologia e Engenharia de Petróleo
HASOW – Ação Humanitária em Situações de não Guerra
HSVP – Hospital São Vicente de Paula
IAB – Instituto dos Arquitetos do Brasil

IAE – Institut d'Administration des Entreprises (Université de Grenoble)
IBAMA – Instituto Brasileiro do Meio Ambiente e dos Recursos Naturais Renováveis
IBP – Instituto Brasileiro de Petróleo, Gás-Natural e Biocombustíveis
ICM-Bio – Instituto Chico Mendes de Conservação da Biodiversidade
IDEIAS – Investigações sobre Design de Interação e Avaliação de Sistemas
IDRC – International Development Research Centre
IFICS-UFRJ – Instituto de Filosofia e Ciências Sociais da Universidade Federal do Rio de Janeiro
IFITEPS – Instituto de Filosofia e Teologia Paulo Sexto
IFPA – Instituto Federal do Pará
IIT – Indian Institute of Technology
IME – Instituto Militar de Engenharia
INCT-CSF – Instituto Nacional de Ciência e Tecnologia em Comunicações sem Fio
INMETRO – Instituto Nacional de Metrologia, Qualidade e Tecnologia
INSA – Institut National des Sciences Appliquées
INTEC – Instituto de Desarrollo Tecnológico para la Industria Química
IPP – Instituto Municipal de Urbanismo Pereira Passos
IPRIME – Industrial Partnership for Research in Interfacial and Materials Engineering
ISCRARJ – Instituto Superior de Ciências Religiosas da Arquidiocese do Rio de Janeiro
ISSPC – International Symposium on Statistical Process Control
ISTARJ – Instituto Superior de Teologia da Arquidiocese do Rio de Janeiro
ITASA – Instituto Teológico Arquidiocesano Santo Antônio (Juiz de Fora)
IUPERJ – Instituto Universitário de Pesquisa do Rio de Janeiro
IZFP – Institut für Zerstörungsfreie Prüfverfahren
JECRIM-RJ – Juizado Especial Criminal do Rio de Janeiro
LAC – Laboratory for Advanced Collaboration
LMA – Laboratoire de Mecanique des Contacts
MAM-RJ – Museu de Arte Moderna do Rio de Janeiro
MCT – Ministério da Ciência e Tecnologia
MCTI – Ministério da Ciência, Tecnologia e Inovação
MEC – Ministério da Educação
MIT – Massachusetts Institute of Technology
MUTICOM – Mutirão Brasileiro de Comunicação
NEDDAN – Núcleo de Estudos Dendrológicos e Dendroecológicos em Ambientes Naturais
NIPIAC – Núcleo Interdisciplinar de Pesquisa e Intercâmbio para Infância e a Adolescência Contemporâneas
NOES – Núcleo de Estudos em Organizações e Sustentabilidade
NPL – National Physical Laboratory (Inglaterra)
NTNU – Norges Teknisk-Naturvitenskapelige Tniversitet
OAB – Ordem dos Advogados do Brasil
ONS – Operador Nacional do Sistema Elétrico
PDE – Plano de Desenvolvimento da Educação
PETROBRAS – Petróleo Brasileiro S/A
PIMAR – Programa Integrado de Monitoria Remota de Fragmentos Florestais e de Crescimento Urbano no Rio de Janeiro
PNPG – Plano Nacional de Pós-Graduação
POMS – Production and Operations Management Society
PREFAL – Programme Regional de Coopération Universitaire France-Amérique Latine-Caraïbes
PROCAD-CAPES – Programa Nacional de Cooperação Acadêmica
Prominp – Programa de Mobilização da Indústria Nacional de Petróleo e Gás-Natural
PRONEX – Programa de Apoio a Núcleos de Excelência
Prouni – Programa Universidade para Todos

ProUnir – Protagonismo Universitário e Empoderamento Profissional
PUC-MG – Pontifícia Universidade Católica de Minas Gerais
PUC-SP – Pontifícia Universidade Católica de São Paulo
PUL – Pontifícia Universidade Lateranense
QSMS – Gestão de Qualidade, Segurança, Meio Ambiente e Saúde
REDHISOC – Rede de História Social e Cultural do Trabalho na Argentina e no Brasil
Resdal – Red de Seguridad y Defensa de América Latina
RH-TVD da CAPES – Programa de Formação de Recursos Humanos em TV Digital
RNP – Rede Nacional de Ensino e Pesquisa
RPPN – Reserva Particular do Patrimônio Natural
SAP – South America Project
SBPO – Simpósio Brasileiro de Pesquisa Operacional
SCI – Sistemas, Computação e Informática
SecCTM – Secretaria de Ciência, Tecnologia e Inovação da Marinha
SEPPIR – Secretaria Especial de Políticas de Promoção da Igualdade Racial
SESC – Serviço Social do Comércio
Sinaes – Sistema Nacional de Avaliação da Educação Superior
TRANSPETRO – Petrobras Transporte S/A
UC – Universidade Católica do Chile
UCA – Universidade Católica da Argentina
UCAM – Universidade Cândido Mendes
UCP – Universidade Católica de Petrópolis
UERJ – Universidade do Estado do Rio de Janeiro
UFBA – Universidade Federal da Bahia
UFES – Universidade Federal do Espírito Santo
UFF – Universidade Federal Fluminense
UFMG – Universidade Federal de Minas Gerais
UFPA – Universidade Federal do Pará
UFPE – Universidade Federal de Pernambuco
UFPR – Universidade Federal do Paraná
UFRGS – Universidade Federal do Rio Grande do Sul
UFRJ – Universidade Federal do Rio de Janeiro
UFRN – Universidade Federal do Rio Grande do Norte
UFRRJ – Universidade Federal Rural do Rio de Janeiro
UFSC – Universidade Federal de Santa Catarina
UFSM – Universidade Federal de Santa Maria
UFT – Universidade Federal do Tocantins
UGI – Conferência Regional da União Geográfica Internacional
UnB – Universidade de Brasília
UNESP – Universidade Estadual Paulista Júlio de Mesquita Filho
UN-HABITAT – Programa das Nações Unidas para os Assentamentos Humanos
UNIFA-ESG – Universidade da Força Aérea
UNINORTE – Centro Universitário do Norte
UNIRIO – Universidade Federal do Estado do Rio de Janeiro
UPB – Universidade Privada Boliviana
USP – Universidade de São Paulo
UTENF – UTE Norte Fluminense
UTN – Universidade Técnica Nacional da Argentina

CRÉDITOS

Coordenação:

VICE-REITORIA PARA ASSUNTOS ACADÊMICOS

Prof. José Ricardo Bergmann.

Projeto, Pesquisa e Edição:

NÚCLEO DE MEMÓRIA DA PUC-RIO

Profa. Margarida de Souza Neves, Silvia Ilg Byington, Clóvis Gorgônio, Eduardo Gonçalves, Antônio Albuquerque e os bolsistas de IC Igor Valamiel Fialho Martins, Matheus Lima Targuêta, Namíbia Rodrigues, Reinan Ramos dos Santos, Thaís Lacerda Queiroz Carvalho, Wendy L. S. Macintyre R. Soares.

Projeto Gráfico, Diagramação e Acompanhamento Gráfico:

SENSE DESIGN & COMUNICAÇÃO

Revisão e Copidesque:

TEMA EDITORAÇÃO

Márcia Rinaldi de Mattos

Acervos:

Núcleo de Memória da PUC-Rio, Projeto Comunicar e Coordenação de Atividades Culturais e Comunitárias – CACC.



Anuário
2013
PUC
RIO

