

Anuário 2014



PUC
RIO

Grão-Chanceler

Arcebispo Metropolitano do Rio de Janeiro
Cardeal Dom Orani João Tempesta, O. Cist.

Reitor

Professor Padre Josafá Carlos de Siqueira S.J.

Vice-Reitor

Professor Padre Francisco Ivern Simó S.J.

Vice-Reitor para Assuntos Acadêmicos – VRAC

Professor José Ricardo Bergmann

Vice-Reitor para Assuntos Administrativos – VRADM

Professor Luiz Carlos Scavarda do Carmo

Vice-Reitor para Assuntos Comunitários – VRC

Professor Augusto Luiz Duarte Lopes Sampaio

Vice-Reitor para Assuntos de Desenvolvimento – VRD

Professor Sérgio de Almeida Bruni



Anuário 2014

ED.
CARDEAL
LEME

PUC
RIO

Este anuário foi produzido pelo Núcleo de Memória da PUC-Rio

Equipe:

Profa. Margarida de Souza Neves, Silvia Ilg Byington, Clóvis Gorgônio, Eduardo Gonçalves, Antônio Albuquerque e os seguintes bolsistas de IC (2014 e 2015): André Mesquita Penna Firme, Bruna da Silva e Silva, Fabio Cano Gómez, Igor Valamiel Fialho Martins, Matheus Lima Targuêta, Miguel Alexandre da Costa Azaldegui, Namíbia Rodrigues, Rodrigo Lauriano Soares, Thaís Lacerda Queiroz Carvalho, Wendy L. S. Macintyre R. Soares e Yasmin Getirana Gonçalves Vicente.

Pontifícia Universidade Católica do Rio de Janeiro. Núcleo de Memória
Anuário PUC 2014 / coordenadoria acadêmica: Margarida de Souza Neves;
coordenadoria de pesquisa: Silvia Byington; pesquisa: Clóvis Gorgônio – Rio de Janeiro : PUC-Rio, 2015

592 p. : il. ; 16 cm

1. Universidades e faculdades - Anuários. 2. Pontifícia Universidade Católica do Rio de Janeiro - História. I. Neves, Margarida de Souza. II. Byington, Silvia III. Título.

CDD: 378.8153

APRESENTAÇÃO

A PUC-RIO

Organograma	14
Mapa do <i>Campus</i>	15
A PUC-Rio no Rio de Janeiro	16
Lista de Localização	18

ACONTECEU EM 2014

Cronologia do Ano	38
Homenagens	94
Professores Eméritos	98
Saudades	102

ADMINISTRAÇÃO CENTRAL

Grão-Chanceler	110
Mantenedora	111
Reitoria	112
Vice-Reitoria para Assuntos Acadêmicos	121
Vice-Reitoria para Assuntos Administrativos	137
Vice-Reitoria para Assuntos Comunitários	144
Vice-Reitoria para Assuntos de Desenvolvimento	156
Órgãos Colegiados	159

CENTROS, DEPARTAMENTOS, CURSOS E PROGRAMAS

Centro de Teologia e Ciências Humanas – CTCH	166
Departamento de Artes e Design – DAD	170
Departamento de Educação – EDU	181
Departamento de Filosofia – FIL	188
Departamento de Letras – LET	192
Departamento de Psicologia – PSI	203
Departamento de Teologia – TEO	218
Centro de Ciências Sociais – CCS	224
Departamento de Administração – ADM	231
Departamento de Ciências Sociais – CIS	239
Departamento de Comunicação Social – COM	244
Departamento de Direito – JUR	251
Departamento de Economia – ECO	261
Departamento de Geografia e Meio Ambiente – GEO	267
Departamento de História – HIS	273
Departamento de Serviço Social – SER	280
Departamento Instituto de Relações Internacionais – IRI	285
Centro Técnico Científico – CTC	292
Departamento de Engenharia Civil – CIV	300
Departamento de Engenharia de Materiais – DEMa	309
Departamento de Engenharia Elétrica – ELE	314
Departamento de Engenharia Industrial – IND	322
Departamento de Engenharia Mecânica – MEC	329
Departamento de Física – FIS	336
Departamento de Informática – INF	341
Departamento de Matemática – MAT	349
Departamento de Química – QUI	354
Centro de Estudos em Telecomunicações da PUC-Rio – CETUC	359
Centro de Ciências Biológicas e da Saúde – CCBS	362
Departamento de Biologia – BIO	368
Cursos de Graduação	373
Curso de Administração	374
Curso de Arquitetura e Urbanismo – ARQ	375
Curso de Artes Cênicas – ACN	379
Curso de Ciência da Computação	382
Curso de Ciências Biológicas	383
Curso de Ciências Econômicas	384
Curso de Ciências Sociais	385
Curso de Comunicação Social	386

Curso de Design	387
Curso de Direito	389
Curso de Engenharia Ambiental – CEG-BAB	390
Curso de Engenharia Civil	393
Curso de Engenharia de Computação	394
Curso de Engenharia de Controle e Automação – CEG-BCA	395
Curso de Engenharia de Petróleo - CEG-BPE	397
Curso de Engenharia de Produção	400
Curso de Engenharia Elétrica	401
Curso de Engenharia de Materiais e Nanotecnologia – CEG-BMN	402
Curso de Engenharia Mecânica	405
Curso de Engenharia Química – CEG-BQM	406
Curso de Filosofia	409
Curso de Física	410
Curso de Geografia	411
Curso de História	412
Curso de Letras	413
Curso de Matemática	415
Curso de Pedagogia	416
Curso de Psicologia	417
Curso de Química	418
Curso de Relações Internacionais	419
Curso de Serviço Social	420
Curso de Sistemas de Informação	421
Curso de Teologia	422
Programas de Pós-Graduação	425
Programa de Pós-Graduação em Administração de Empresas	426
Programa de Pós-Graduação em Arquitetura	428
Programa de Pós-Graduação em Ciências Sociais	430
Programa de Pós-Graduação em Comunicação Social	432
Programa de Pós-Graduação em Design	434
Programa de Pós-Graduação em Direito	436
Programa de Pós-Graduação em Economia	438
Programa de Pós-Graduação em Educação	440
Programa de Pós-Graduação em Engenharia Civil	442
Programa de Pós-Graduação em Engenharia de Materiais e de Processos Químicos e Metalúrgicos	445
Programa de Pós-Graduação em Engenharia de Produção	447
Programa de Pós-Graduação em Engenharia Elétrica	449
Programa de Pós-Graduação em Engenharia Mecânica	453

Programa de Pós-Graduação em Engenharia Urbana e Ambiental	455
Programa de Pós-Graduação em Estudos da Linguagem	457
Programa de Pós-Graduação em Filosofia	459
Programa de Pós-Graduação em Física	461
Programa de Pós-Graduação em Geografia	464
Programa de Pós-Graduação em História Social da Cultura	466
Programa de Pós-Graduação em Informática	468
Programa de Pós-Graduação em Literatura, Cultura e Contemporaneidade	471
Programa de Pós-Graduação em Matemática	474
Programa de Pós-Graduação em Metrologia – MQI	477
Programa de Pós-Graduação em Psicologia Clínica	482
Programa de Pós-Graduação em Química	485
Programa de Pós-Graduação em Relações Internacionais	487
Programa de Pós-Graduação em Serviço Social	489
Programa de Pós-Graduação em Teologia	491

CORPO DISCENTE

Diretório Central de Estudantes – DCE	496
Centros Acadêmicos	497
Associação dos Alunos de Pós-Graduação – APG	502

FUNCIONÁRIOS TÉCNICO-ADMINISTRATIVOS

Associação dos Funcionários da PUC-Rio	506
--	-----

QUADROS ESTATÍSTICOS

Alunos	510
Professores	534
Funcionários	541
Ensino e Pesquisa	542
Produção Científica	556

SIGLAS E CRÉDITOS

Siglas	580
Créditos	588







Apresentação

A série dos Anuários da PUC-Rio reiniciada em 2011, é um registro do que de mais relevante ocorre a cada ano na Universidade, e é uma ferramenta de identificação das linhas de força da política acadêmica.

O *Anuário*, nas suas versões impressa e digital – esta disponível no site da PUC-Rio e em *pen cards* – permite verificar, através dos dados, fotografias, gráficos, vídeos, textos avaliativos, cronologia, quadros estatísticos, mapas e outras formas de registro a pluralidade de iniciativas que traduzem a vida universitária a cada ano. Ao mesmo tempo, a série de *Anuários* possibilita constatar que, ao longo dos anos, é possível perceber claramente desenhada a identidade da PUC-Rio como uma universidade de pesquisa, empenhada na consolidação da excelência acadêmica e na busca de novas formas de expressão de seu compromisso social. O Núcleo de Memória agradece a colaboração de toda a comunidade acadêmica, que fez possível a publicação do *Anuário 2014*. Esperamos que esse trabalho seja útil para professores, funcionários e alunos da PUC-Rio e também para aqueles que, onde quer que estejam, se interessem pela PUC-Rio.

Núcleo de Memória da PUC-Rio





A PUC-Rio

ORGANOGRAMA ■

MAPA DO *CAMPUS* ■

A PUC-RIO NO RIO DE JANEIRO ■

LISTA DE LOCALIZAÇÃO ■

ORGANOGRAMA

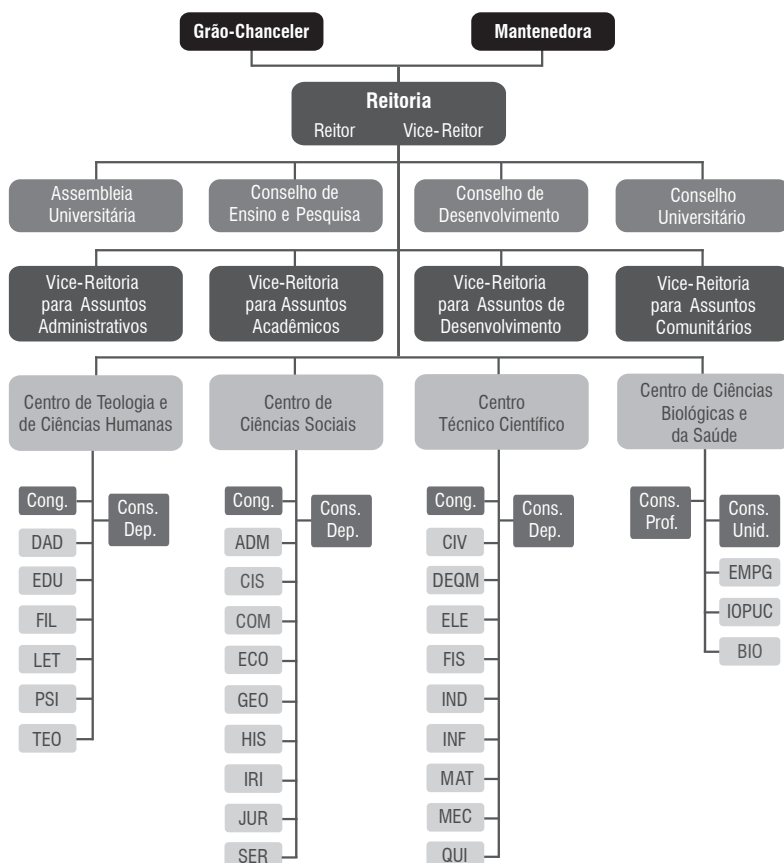

LEGENDA

ADM - Departamento de Administração
 BIO - Departamento de Biologia
 CIS - Departamento de Ciências Sociais
 CIV - Departamento de Engenharia Civil
 COM - Departamento de Comunicação Social
 DAD - Departamento de Artes e Design
 DEQM - Departamento de Engenharia Química e de Materiais
 ECO - Departamento de Economia
 EDU - Departamento de Educação
 ELE - Departamento de Engenharia Elétrica
 EMPG - Escola Médica de Pós-Graduação
 FIL - Departamento de Filosofia
 FIS - Departamento de Física

GEO - Departamento de Geografia e Meio Ambiente
 HIS - Departamento de História
 IRI - Departamento Instituto de Relações Internacionais
 IND - Departamento de Engenharia Industrial
 INF - Departamento de Informática
 IOPUC - Instituto de Odontologia da PUC-Rio
 JUR - Departamento de Direito
 LET - Departamento de Letras
 MAT - Departamento de Matemática
 MEC - Departamento de Engenharia Mecânica
 PSI - Departamento de Psicologia
 QUI - Departamento de Química
 SER - Departamento de Serviço Social
 TEO - Departamento de Teologia

MAPA DO CAMPUS DA GÁVEA

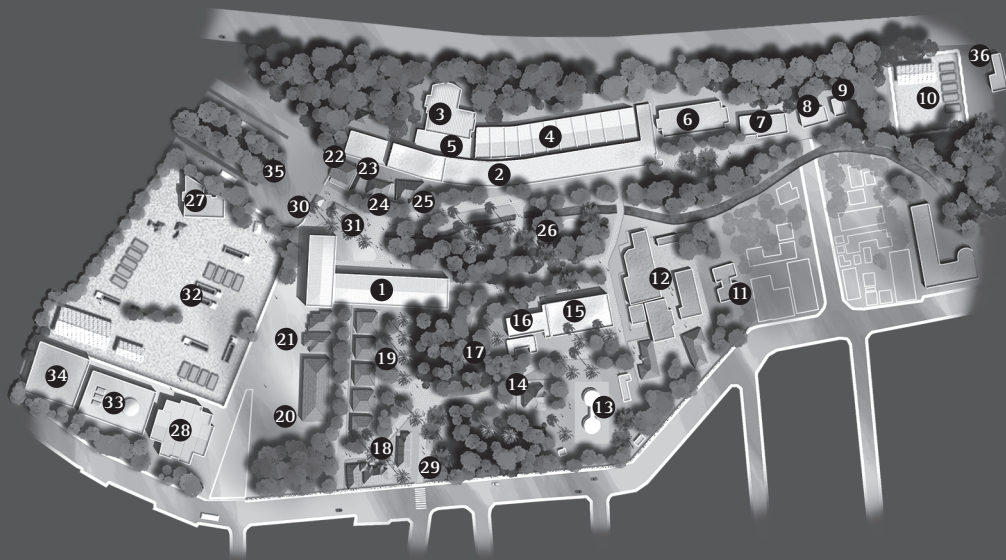

LEGENDA

- | | |
|--|---|
| <p>1 - Edifício da Amizade:
 - Ala Kennedy:
 Reitoria / Vice-Reitoria Acadêmica /
 Vice-Reitoria de Desenvolvimento / Centro
 de Estudos em Telecomunicações – CETUC /
 Projeto Comunicar
 - Ala Frings:
 Vice-Reitoria Administrativa /
 Decanato do CCS / Biblioteca Central /
 Prefeitura do Campus / Bandeirão</p> <p>2 - Edifício Cardeal Leme: Vice-Reitoria Comunitária /
 Decanato do CTC / Decanato do CTCH / Escola
 Médica de Pós-Graduação / Diretoria de Admissão
 e Registro – DAR</p> <p>3 - Edifício Van De Graaff</p> <p>4 - Instituto Tecnológico da PUC-Rio – ITUC</p> <p>5 - Auditório Padre José de Anchieta</p> <p>6 - RioDataCentro – RDC</p> <p>7 - Edifício Padre Pedro Velloso S.J.</p> <p>8 - Edifício IMA</p> <p>9 - Laboratório de Semicondutores</p> <p>10 - Pátio de máquinas e canteiro de obras do
 Metrô Linha 4</p> <p>11 - Edifício Padre Leonel Franca</p> <p>12 - Instituto de Administração e Gerência - IAG</p> <p>13 - Tendas de Artes</p> <p>14 - Museu Universitário Solar Grandjean
 de Montigny</p> | <p>15 - Igreja Sagrado Coração de Jesus</p> <p>16 - Cátedra UNESCO de Leitura</p> <p>17 - Monumento N. Sra. Aparecida</p> <p>18 - Serviço de Psicologia Aplicada</p> <p>19 - Vila dos Diretórios: Departamentos / DCE
 / Diretórios Acadêmicos / Ambulatório</p> <p>20 - Laboratório de Tecnologia Mineral</p> <p>21 - Instituto de Relações Internacionais – IRI</p> <p>22 - Laboratório de Geotecnia e Meio Ambiente</p> <p>23 - Núcleo Interdisciplinar de Meio Ambiente –
 NIMA e Núcleo Interdisciplinar de Reflexão
 e Memória Afrodescendente – NIREMA</p> <p>24 - Associação dos Funcionários da PUC-Rio
 – AFPUC</p> <p>25 - Coordenação Central de Extensão – CCE</p> <p>26 - Anfiteatro Junito Brandão</p> <p>27 - Instituto Genesis</p> <p>28 - Ginásio Poliesportivo Padre Ormino
 Viveiros de Castro</p> <p>29 - Portaria Marquês de São Vicente</p> <p>30 - Portaria Padre Leonel Franca</p> <p>31 - Bicletário</p> <p>32 - Canteiro das obras do Metrô Linha 4</p> <p>33 - Edifício Padre Laércio Dias de Moura S.J.</p> <p>34 - Edifício Garagem</p> <p>35 - Terminal Rodoviário</p> <p>36 - Laboratório de Engenharia Veicular</p> <p>■ - Edificação anterior à construção
 do campus</p> |
|--|---|

A PUC-RIO NO RIO DE JANEIRO

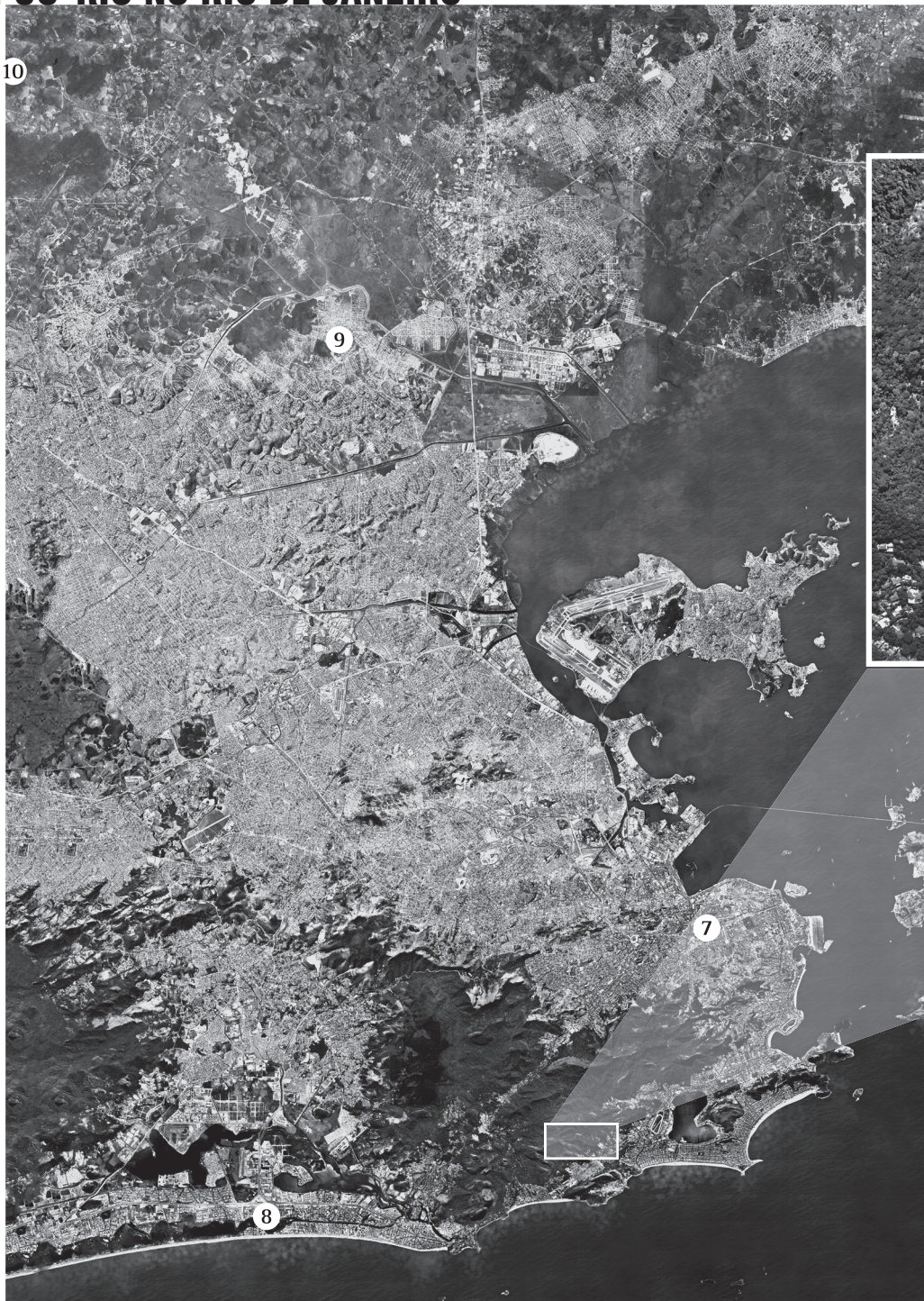

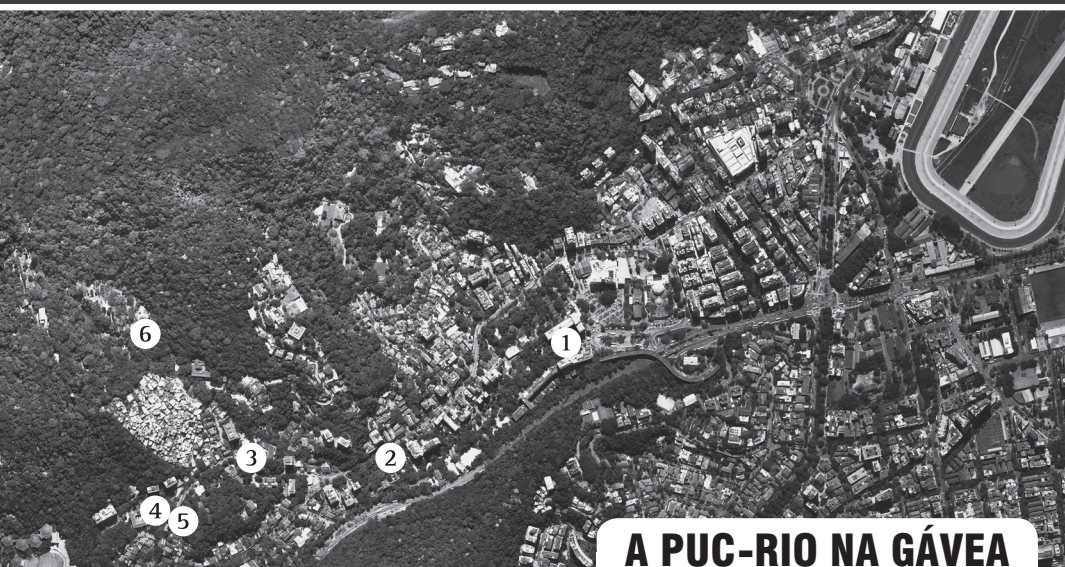

Google Earth

A PUC-RIO NA GÁVEA

LEGENDA

- 1 - *Campus da Gávea* - Rua Marquês de São Vicente, 225
- 2 - *IOPUC* - Rua Marquês de São Vicente, 389
- 3 - *Centro Loyola de Fé e Cultura* - Estrada da Gávea, 1
- 4 - *Antigo Colégio São Marcelo* - Estrada da Gávea, 50
- 5 - *Casa da Medicina* - Centro de Ciências Biológicas e da Saúde - Estrada da Gávea, 36.
- 6 - *Unidade de Ciências Biológicas* - Estrada Santa Marinha, 723
- 7 - *Unidade Centro* - Av. Marechal Câmara, 186
- 8 - *Unidade Barra da Tijuca* - Av. das Américas, 3.434
- 9 - *Unidade Duque de Caxias* - Instituto São Bento - Rua Benjamin da Rocha Júnior, 6
- 10 - *Unidade Tinguá (Nova Iguaçu)* - Estrada da Boa Esperança, 1050

LISTA DE LOCALIZAÇÃO

Todos os endereços, a menos dos explicitados diferentemente, referem-se a

Rua Marquês de São Vicente, 225, Gávea | CEP: 22451-900 - Rio de Janeiro - RJ - Brasil

Referência	Nome	Endereço	Telefones
Administração	Assessor Especial da Reitoria	Edifício da Amizade, Ala Kennedy, 2º andar E-mail: danilo@puc-rio.br	55 21 35271298
Administração	Assessoria de Comunicação Social da Reitoria	Edifício da Amizade, Ala Kennedy, 4º andar E-mail: assessoria.comunicar@puc-rio.br	55 21 35271140
Administração	Assessoria Jurídica da Reitoria	Edifício da Amizade, Ala Kennedy, 2º andar E-mail: senechal@puc-rio.br	55 21 35271130
Administração	Decanato do Centro de Ciências Biológicas e da Saúde (CCBS)	Estrada da Gávea, 36 E-mails: patriciacavalari@puc-rio.br, milene.couras@puc-rio.br, solangef@puc-rio.br Site: www.puc-rio.br/sobrepucc/admin/ccbs.html Site: www.ccbs.puc-rio.br/	55 21 35272541 / 2542
Administração	Decanato do Centro de Ciências Sociais (CCS)	Edifício da Amizade, Ala Frings, sala 407 E-mail: decccs@puc-rio.br Site: www.puc-rio.br/sobrepucc/admin/ccs	55 21 35271098 / 1099
Administração	Decanato do Centro de Teologia e Ciências Humanas (CTCH)	Edifício Cardeal Leme, sala 1063 E-mail: ana-moreira@puc-rio.br Site: www.puc-rio.br/sobrepucc/admin/ctch	55 21 35271294 / 1295 / 1293
Administração	Decanato do Centro Técnico Científico (CTC)	Edifício Cardeal Leme, 12º andar E-mail: contato-ctc@puc-rio.br Site: www.ctc.puc-rio.br	55 21 35271303 / 1304 / 1305
Administração	Faculdades Católicas - Associação Mantenedora da Pontifícia Universidade Católica do Rio de Janeiro	Edifício da Amizade, Ala Kennedy, 2º andar	55 21 35271120 / 1473
Administração	Reitoria	Edifício da Amizade, Ala Kennedy, 2º andar E-mail: ifs@puc-rio.br Site: www.puc-rio.br/sobrepucc/admin	55 21 35271120 / 1121 Fax: 55 21 35271119
Administração	Vice-Reitoria para Assuntos Acadêmicos (VRAC)	Edifício da Amizade, Ala Kennedy, sala 201 E-mail: vrac@puc-rio.br Site: www.puc-rio.br/sobrepucc/admin/vrac	55 21 35271134

Referência	Nome	Endereço	Telefones
Administração	Vice-reitoria para Assuntos Administrativos (VRAD)	Edifício da Amizade, Ala Frings, 1º andar E-mail: efa@puc-rio.br Site: www.puc-rio.br/sobrepuc/admin/vrad	55 21 35271840
Administração	Vice-reitoria para Assuntos Comunitários (VRC)	Edifício Cardeal Leme, sobreloja E-mail: recepcao@puc-rio.br Site: www.puc-rio.br/vrc	55 21 35271354 / 1355 / 1357
Administração	Vice-reitoria para Assuntos de Desenvolvimento (VRD)	Edifício da Amizade, Ala Kennedy, 2º andar E-mail: majo.soares@puc-rio.br Site: www.puc-rio.br/sobrepuc/admin/vrd	55 21 35271125 / 1126 / 1127
Curso	Ciclo Básico das Engenharias	Edifício Cardeal Leme, sala 251 E-mail: secretcb@puc-rio.br Site: www.cbctc.puc-rio.br	55 21 35271310 / 1311 / 1312
Curso	Ciclo Profissional das Engenharias	Edifício Cardeal Leme, sala 233 E-mail: secretcpe@puc-rio.br	55 21 35271957 / 1958 / 1959
Curso	Curso de Administração	Ver Departamento de Administração	-
Curso	Curso de Arquitetura e Urbanismo - ARQ	Edifício Cardeal Leme, sala 327 E-mails: gradarq@puc-rio.br Site: www.puc-rio.br/ensinopesq/ccg/arquitetura.html Site: www.cau.puc-rio.br	55 21 35271828
Curso	Curso de Artes Cênicas (ACN)	Edifício Padre Leonel Franca, 3º andar E-mail: graduacao-letras@puc-rio.br Site: www.puc-rio.br/ensinopesq/ccg/artes_cenicas.html Site: www.letras.puc-rio.br/graduacao.php	55 21 35271444
Curso	Curso de Ciência da Computação	Departamento de Informática Edifício Rio Datacentro - 4º andar E-mail: cc@inf.puc-rio.br Site: www.puc-rio.br/ensinopesq/ccg/ciencia_computacao.html"	55 21 35271514 / 1515
Curso	Curso de Ciências Econômicas (Economia)	Ver Departamento de Economia	
Curso	Curso de Ciências Sociais (Sociologia)	Ver Departamento de Ciências Sociais	
Curso	Curso de Comunicação Social (Jornalismo, Publicidade e Propaganda, e Cinema)	Ver Departamento de Comunicação Social	

Referência	Nome	Endereço	Telefones
Curso	Curso de Design	Ver Departamento de Artes e Design	
Curso	Curso de Direito	Ver Departamento de Direito	
Curso	Curso de Engenharia Ambiental (CEG-BAB)	Edifício Cardeal Leme, sala 301 E-mail: secretcpe@puc-rio.br Site: www.puc-rio.br/ensinopesqx/ccg/eng_ambiental.html Site: www.amb.puc-rio.br	55 21 35271188 / 1189 / 1190
Curso	Curso de Engenharia Civil	Ver Departamento de Engenharia Civil	
Curso	Curso de Engenharia da Computação	Departamento de Informática Edifício Rio Datacentro - 4º andar E-mails: ecp@inf.puc-rio.br, secgrad@inf.puc-rio.br Site: www.puc-rio.br/ensinopesq/ccg/eng_computacao.html	55 21 35271513
Curso	Curso de Engenharia de Controle e Automação (CEG-BCA)	Edifício Cardeal Leme, sala 415 E-mail: apavani@puc-rio.br Site: www.puc-rio.br/ensinopesq/ccg/eng_automacao.html	55 21 35271223
Curso	Curso de Engenharia de Materiais e Nanotecnologia (CEG-BMN)	Edifício Cardeal Leme, sala 233 E-mail: nano@puc-rio.br Site: www.puc-rio.br/ensinopesq/ccg/eng_nanotecnologia.html Site: www.ica.ele.puc-rio.br/nanonapucrio	55 21 35271959 / 1958
Curso	Curso de Engenharia de Petróleo (CEG-BPE)	Edifício Cardeal Leme, sala 101 E-mail: gradmec@puc-rio.br Site: www.puc-rio.br/ensinopesq/ccg/eng_petroleo.html	55 21 35271639
Curso	Curso de Engenharia de Produção	Ver Departamento de Engenharia Industrial	
Curso	Curso de Engenharia Elétrica	Ver Departamento de Engenharia Elétrica	
Curso	Curso de Engenharia Mecânica	Ver Departamento de Engenharia Mecânica	
Curso	Curso de Engenharia Química (CEG-BQM)	Edifício Cardeal Leme, sala 233 E-mail: ccpe@puc-rio.br Site: www.puc-rio.br/ensinopesq/ccg/eng_quimica.html	55 21 35271957 / 1959
Curso	Curso de Engenharia Mecânica	Ver Departamento de Engenharia Mecânica	-
Curso	Curso de Engenharia Química - CEG-BQM	Edifício Cardeal Leme, sala 233 E-mail: ccpe@puc-rio.br Site: www.puc-rio.br/ensinopesq/ccg/eng_quimica.html	55 21 35271957 / 1959
Curso	Curso de Filosofia	Ver Departamento de Filosofia	
Curso	Curso de Física	Ver Departamento de Física	

Referência	Nome	Endereço	Telefones
Curso	Curso de Filosofia	Ver Departamento de Filosofia	
Curso	Curso de Física	Ver Departamento de Física	
Curso	Curso de Letras	Ver Departamento de Letras	-
Curso	Curso de Matemática	Ver Departamento de Matemática	-
Curso	Curso de Pedagogia	Ver Departamento de Educação	-
Curso	Curso de Psicologia	Ver Departamento de Psicologia	-
Curso	Curso de Química	Ver Departamento de Química	-
Curso	Curso de Relações Internacionais	Ver Departamento Instituto de Relações Internacionais	
Curso	Curso de Serviço Social	Ver Departamento de Serviço Social	
Curso	Curso de Sistemas de Informação	Departamento de Informática Edifício Rio Datacentro - 4º andar E-mail: bac@inf.puc-rio.br Site: www.puc-rio.br/ensinopesq/ccg/sistemas_informacao.html	55 21 35271514 / 1515
Curso	Curso de Teologia	Ver Departamento de Teologia	
Departamento	Centro de Estudos em Telecomunicações da PUC-Rio (CETUC)	Edifício da Amizade, Ala Kennedy, 7º andar E-mail: contato@cetuc.puc-rio.br Site: www.cetuc.puc-rio.br	55 21 35271679 / 1680
Departamento	Departamento de Administração (ADM)	Prédio do IAG E-mails: direcao@iag.puc-rio.br, institucional@iag.puc-rio.br, graduacao@iag.puc-rio.br Site: www.puc-rio.br/ensinopesq/ccg/administracao.html Site: www.iag.puc-rio.br	55 21 21389200 / 9201 / 9202
Departamento	Departamento de Artes e Design (DAD)	Casa de Artes E-mails: dir-design@puc-rio.br, gra-design@puc-rio.br, pos-design@puc-rio.br Site: www.puc-rio.br/ensinopesq/ccg/design.html Site: www.dad.puc-rio.br	55 21 35271595 / 1941
Departamento	Departamento de Biologia (BIO)	Edifício Padre Leonel Franca, 7º andar E-mail: secretaria-bio@puc-rio.br Site: www.puc-rio.br/ensinopesq/ccg/ciencias_biologicas.html Site: www.bio.puc-rio.br	55 21 35271463
Departamento	Departamento de Ciências Sociais (CIS)	Vila dos Diretórios, Casa XVIII E-mails: socpolan@puc-rio.br Site: www.cis.puc-rio.br Site: www.puc-rio.br/ensinopesq/ccg/ciencias_sociais.html	55 21 35271556 / 1555 / 1879

Referência	Nome	Endereço	Telefones
Departamento	Departamento de Comunicação Social (COM)	Edifício da Amizade, Ala Kennedy, sala 606 E-mails: dir-com@puc-rio.br Site: www.puc-rio.br/ensinopesq/ccg/comunicacao.html Site: www.com.puc-rio.br	55 21 35271602 / 1603 / 1604
Departamento	Departamento de Direito (JUR)	Edifício da Amizade, Ala Frings, 6° andar E-mails: webjur@puc-rio.br Site: www.puc-rio.br/ensinopesq/ccg/direito.html Site: www.jur.puc-rio.br	55 21 35271103 / 1104
Departamento	Departamento de Economia (ECO)	Edifício da Amizade, Ala Frings, sala 206 E-mails: sonia@econ.puc-rio.br Site : www.puc-rio.br/ensinopesq/ccg/economia.html Site : www.econ.puc-rio.br	55 21 35271078
Departamento	Departamento de Educação (EDU)	Edifício Cardeal Leme, sala 1049 E-mails: graedu@puc-rio.br , posedu@puc-rio.br Site: www.puc-rio.br/ensinopesq/ccg/pedagogia.html Site: www.edu.puc-rio.br	55 21 35271816 / 1817 / 1818
Departamento	Departamento de Engenharia Civil (CIV)	Edifício Cardeal Leme, sala 301 E-mails: civ-diretoria@puc-rio.br Site: www.puc-rio.br/ensinopesq/ccg/eng_civil.html Site: www.civ.puc-rio.br	55 21 35271188 / 1189 / 1190
Departamento	Departamento de Engenharia de Materiais (DEMa)	Edifício Cardeal Leme, sala 501 E-mail: dema@puc-rio.br Site: www.puc-rio.br/ensinopesq/ccpg/progmet.html Site: www.dema.puc-rio.br	55 21 35271233 / 1235
Departamento	Departamento de Engenharia Elétrica (ELE)	Edifício Cardeal Leme, sala 401 E-mails: graduacao@ele.puc-rio.br Site: www.puc-rio.br/ensinopesq/ccg/eng_eletrica.html Site: www.ele.puc-rio.br	55 21 35271203 / 1204
Departamento	Departamento de Engenharia Industrial (IND)	Edifício Cardeal Leme, sala 950 E-mails: secretaria-dei@puc-rio.br , sgrad-dei@puc-rio.br Site: www.puc-rio.br/ensinopesq/ccg/eng_producao.html Site: www.ind.puc-rio.br	55 21 35271284 / 1285 / 1287 / 1288 / 1289
Departamento	Departamento de Engenharia Mecânica (MEC)	Edifício Cardeal Leme, sala 101 E-mail: gradmec@puc-rio.br Site: www.puc-rio.br/ensinopesq/ccg/eng_mecanica.html Site: www.mec.puc-rio.br	55 21 35271162 / 1639

Referência	Nome	Endereço	Telefones
Departamento	Departamento de Filosofia (FIL)	Edifício Cardeal Leme, sala 1149 E-mail: filof@puc-rio.br Site: www.puc-rio.br/ensinopesq/ccg/filosofia.html Site: www.fil.puc-rio.br	55 21 35271298
Departamento	Departamento de Física (FIS)	Edifício Cardeal Leme, sala 652 E-mails: secretaria@fis.puc-rio.br Site: www.puc-rio.br/ensinopesq/ccg/fisica.html Site: www.fis.puc-rio.br	55 21 35271268 / 1263 / 1258 / 1269
Departamento	Departamento de Geografia e Meio Ambiente (GEO)	Edifício da Amizade, Ala Frings, sala 413 E-mail: geocoord@puc-rio.br Site: www.puc-rio.br/ensinopesq/ccg/geografia.html Site: www.geo.puc-rio.br	55 21 35271666
Departamento	Departamento de História (HIS)	Edifício da Amizade, Ala Frings, sala 512 E-mails: coordgra@puc-rio.br Site: www.puc-rio.br/ensinopesq/ccg/historia.html Site: www.his.puc-rio.br	55 21 35271101
Departamento	Departamento de Informática (INF)	Edifício Rio Datacentro - 4º andar E-mail: sec-grad@inf.puc-rio.br Site: www.inf.puc-rio.br	55 21 35271500
Departamento	Departamento de Letras (LET)	Edifício Padre Leonel Franca, 3º andar E-mail: graduacao-letras@puc-rio.br Site: www.puc-rio.br/ensinopesq/ccg/letras.html Site: www.letras.puc-rio.br	55 21 35271444
Departamento	Departamento de Matemática (MAT)	Edifício Cardeal Leme, sala 862 E-mail: secgra@mat.puc-rio.br Site: www.puc-rio.br/ensinopesq/ccg/matematica.html Site: www.mat.puc-rio.br	55 21 35271280 / 1281
Departamento	Departamento de Psicologia (PSI)	Edifício Cardeal Leme, sala 201 E-mails: psidir@puc-rio.br, psigra@puc-rio.br Site: www.puc-rio.br/ensinopesq/ccg/psicologia.html Site: www.psi.puc-rio.br	55 21 35271186 / 1183 / 1184
Departamento	Departamento de Química (QUI)	Edifício Cardeal Leme, sala 772 E-mails: gradqui@puc-rio.br, diretoriaqui@puc-rio.br Site: www.puc-rio.br/ensinopesq/ccg/quimica.html Site: www.qui.puc-rio.br	55 21 35271332
Departamento	Departamento de Serviço Social (SER)	Vila dos Direitórios, casa 209 Site: www.puc-rio.br/ensinopesq/ccg/servico_social.html Site: www.ser.puc-rio.br	55 21 35271290 / 1291

Referência	Nome	Endereço	Telefones
Departamento	Departamento de Teologia (TEO)	Edifício Cardeal Leme, sala 1160 E-mail: teogra@puc-rio.br Site: www.puc-rio.br/ensinopesq/ccg/teologia.html Site: www.teo.puc-rio.br	55 21 35271300 / 1301
Departamento	Departamento Instituto de Relações Internacionais (IRI)	Vila dos Diretórios, casa XX E-mail: iri-graduacao@puc-rio.br Site: www.puc-rio.br/ensinopesq/ccg/rel_internacionais.html Site: www.iri.puc-rio.br	55 21 35271557 / 1558
Programa de Pós-Graduação	Pós-Graduação em Administração de Empresas	Prédio do IAG E-mails: mestrado@iag.puc-rio.br, doutorado@iag.puc-rio.br, mba@iag.puc-rio.br Site: www.puc-rio.br/ensinopesq/ccpg/progadm.html Site: www.iag.puc-rio.br	55 21 21389220
Programa de Pós-Graduação	Pós-Graduação em Ciências Sociais	Vila dos Diretórios, casa XVIII E-mail: pgsoc@puc-rio.br Site: www.puc-rio.br/ensinopesq/ccpg/progsoc.html Site: www.cis.puc-rio.br	55 21 35271555 / 1556 / 1879
Programa de Pós-Graduação	Pós-Graduação em Comunicação Social	Edifício da Amizade, Ala Kennedy, sala 606 E-mail: poscom@puc-rio.br Site: www.puc-rio.br/ensinopesq/ccpg/progcom.html Site: www.com.puc-rio.br	55 21 35271144 / 1145
Programa de Pós-Graduação	Pós-Graduação em Design	Casa de Artes E-mails: ppgdesign@puc-rio.br, pos-design@puc-rio.br Site: www.puc-rio.br/ensinopesq/ccpg/progart.html Site: www.dad.puc-rio.br	55 21 35271596
Programa de Pós-Graduação	Pós-Graduação em Direito	Edifício da Amizade, Ala Frings, 6° andar E-mail: pos-jur@puc-rio.br Site: www.puc-rio.br/ensinopesq/ccpg/progjur.html Site: www.jur.puc-rio.br	55 21 35271102 / 1652
Programa de Pós-Graduação	Pós-Graduação em Economia	Edifício da Amizade, Ala Frings, sala 210 E-mail: coor@econ.puc-rio.br Site: www.puc-rio.br/ensinopesq/ccpg/progeco.html Site: www.econ.puc-rio.br	55 21 35271078 ramal 04
Programa de Pós-Graduação	Pós-Graduação em Educação	Edifício Cardeal Leme, sala 1049 E-mails: posedu@puc-rio.br, coordposedu@puc-rio.br Site: www.puc-rio.br/ensinopesq/ccpg/progedu.html Site: www.edu.puc-rio.br	55 21 35271815

Referência	Nome	Endereço	Telefones
Programa de Pós-Graduação	Pós-Graduação em Engenharia Civil	Edifício Cardeal Leme, sala 301 E-mail: civ-pos@puc-rio.br Site: www.puc-rio.br/ensinopesq/ccpg/progciv.html Site: www.civ.puc-rio.br	55 21 35271194
Programa de Pós-Graduação	Pós-Graduação em Engenharia de Materiais e de Processos Químicos e Metalúrgicos	Edifício Cardeal Leme, sala 501 E-mail: carmemfacanha@puc-rio.br Site: www.puc-rio.br/ensinopesq/ccpg/progmet.html Site: www.dema.puc-rio.br	55 21 35271776 / 1561
Programa de Pós-Graduação	Pós-Graduação em Engenharia de Produção	Edifício Cardeal Leme, sala 950 E-mail: spgrad-dei@puc-rio.br Site: www.puc-rio.br/ensinopesq/ccpg/progpro.html Site: www.ind.puc-rio.br	55 21 35271286
Programa de Pós-Graduação	Pós-Graduação em Engenharia Elétrica	Edifício Cardeal Leme, sala 401 E-mail: pos@ele.puc-rio.br Site: www.puc-rio.br/ensinopesq/ccpg/progele.html Site: www.ele.puc-rio.br	55 21 35271202
Programa de Pós-Graduação	Pós-Graduação em Engenharia Mecânica	Edifício Cardeal Leme, sala 101 E-mail: pgmec@puc-rio.br Site: www.puc-rio.br/ensinopesq/ccpg/progmec.html Site: www.mec.puc-rio.br	55 21 35271164
Programa de Pós-Graduação	Pós-Graduação em Engenharia Urbana e Ambiental	Edifício Cardeal Leme, sala 301 E-mail: civ-urb@puc-rio.br Site: www.puc-rio.br/ensinopesq/ccpg/progamb.html Site: www.urb.puc-rio.br	55 21 35271997
Programa de Pós-Graduação	Pós-Graduação em Estudos da Linguagem	Edifício Padre Leonel Franca, 3º andar E-mail: posgralinguagem@puc-rio.br Site: www.puc-rio.br/ensinopesq/ccpg/proglet_linguagem.html Site: www.letras.puc-rio.br/pos_linguagem.php Site: www.letras.puc-rio.br	55 21 35271447
Programa de Pós-Graduação	Pós-Graduação em Filosofia	Edifício Cardeal Leme, sala 1149 E-mail: filos@puc-rio.br Site: www.puc-rio.br/ensinopesq/ccpg/progfil.html Site: www.fil.puc-rio.br	55 21 35271298
Programa de Pós-Graduação	Pós-Graduação em Física	Edifício Cardeal Leme, sala 652 E-mail: pgfis@fis.puc-rio.br Site: www.puc-rio.br/ensinopesq/ccpg/progfis.html Site: www.fis.puc-rio.br	55 21 35271267

Referência	Nome	Endereço	Telefones
Programa de Pós-Graduação	Pós-Graduação em Geografia	Edifício da Amizade, Ala Frings, sala 411 E-mail: posgeo@puc-rio.br Site: www.puc-rio.br/ensinopesq/ccpg/proggeo.html Site: www.geo.puc-rio.br	55 21 35271667
Programa de Pós-Graduação	Pós-Graduação em História Social da Cultura	Edifício da Amizade, Ala Frings, sala 512 E-mail: pghis@puc-rio.br Site: www.puc-rio.br/ensinopesq/ccpg/progcult.html Site: www.his.puc-rio.br	55 21 35271100
Programa de Pós-Graduação	Pós-Graduação em Informática	Edifício Rio Datacentro - 4º andar E-mail: pos@inf.puc-rio.br Site: www.puc-rio.br/ensinopesq/ccpg/proginf.html Site: www.inf.puc-rio.br	55 21 35271510
Programa de Pós-Graduação	Pós-Graduação em Literatura, Cultura e Contemporaneidade	Edifício Padre Leonel Franca, 3º andar E-mail: posgraliteratura@puc-rio.br Site: www.puc-rio.br/ensinopesq/ccpg/proglet_literatura.html Site: www.lettras.puc-rio.br	55 21 35271043
Programa de Pós-Graduação	Pós-Graduação em Matemática	Edifício Cardeal Leme, sala 862 E-mail: secpos@mat.puc-rio.br Site: www.puc-rio.br/ensinopesq/ccpg/progmat.html Site: www.mat.puc-rio.br	55 21 35271281
Programa de Pós-Graduação	Pós-Graduação em Psicologia Clínica	Edifício Cardeal Leme, sala 201 E-mail: psipos@puc-rio.br Site: www.puc-rio.br/ensinopesq/ccpg/progpsi.html Site: www.psi.puc-rio.br	55 21 35271185
Programa de Pós-Graduação	Pós-Graduação em Química	Edifício Cardeal Leme, sala 772 E-mail: posqui@puc-rio.br Site: www.puc-rio.br/ensinopesq/ccpg/progqui.html Site: www.qui.puc-rio.br	55 21 35271334
Programa de Pós-Graduação	Pós-Graduação em Relações Internacionais	Vila dos Diretórios, Casa XX E-mail: pgiri@puc-rio.br Site: www.puc-rio.br/ensinopesq/ccpg/progrel.html Site: www.iri.puc-rio.br	55 21 35271557 / 1558
Programa de Pós-Graduação	Pós-Graduação em Serviço Social	Vila dos Diretórios, Casa 209 Site: www.puc-rio.br/ensinopesq/ccpg/progser.html Site: www.ser.puc-rio.br"	55 21 35271290 / 1291
Programa de Pós-Graduação	Pós-Graduação em Teologia	"Edifício Cardeal Leme, sala 1160 E-mail: teopos@puc-rio.br Site: www.puc-rio.br/ensinopesq/ccpg/progteo.html Site: www.teo.puc-rio.br	55 21 35271300 / 1301

Referência	Nome	Endereço	Telefones
Programa de Pós-Graduação	Pós-Graduação em Arquitetura	Edifício Cardeal Leme, sala 327 E-mail: ppgarq@puc-rio.br Site: www.puc-rio.br/ensinopesq/ccpg/progarq.html Site: www.cau.puc-rio.br/	55 21 35271594 35271828
Programa de Pós-Graduação	Programa de Pós-Graduação em Metrologia (MQI)	Térreo do Edifício Cardeal Leme E-mail: metrologia@puc-rio.br Site: www.puc-rio.br/metrologia	55 21 35271542 / 2061 / 1171
Unidades e Órgãos	Agência PUC-Rio de Inovação (AGI)	Edifício Cardeal Leme, 12º andar E-mail: agi@puc-rio.br Site: www.agi.puc-rio.br	55 21 35271305
Unidades e Órgãos	Associação de Antigos Alunos (AaA)	Edifício Cardeal Leme, sobreloja E-mail: aaa@aaa.puc-rio.br Site: www.aaapucrio.com.br	55 21 35271466 / 1467
Unidades e Órgãos	Associação dos Alunos de Pós-Graduação (APG)	Vila dos Diretórios, casa V Site: www.puc-rio.br/sobrepuc/depto/apg	55 21 35271803
Unidades e Órgãos	Biblioteca Central	Edifício da Amizade, Ala Frings, 3º andar E-mails: biblio@dbd.puc-rio.br / bcentral@dbd.puc-rio.br Site: www.dbd.puc-rio.br	Secretaria: 55 21 35271090 / 1091 / 1881 Atendimento: 55 21 35271376 / 2189 / 1700 / 1092 / 1714 / 1376
Unidades e Órgãos	Biblioteca Setorial de Informática	Edifício do Rio Datacentro (RDC), 4º andar E-mail: bib-di@inf.puc-rio.br	55 21 35271516
Unidades e Órgãos	Biblioteca Setorial do Centro Técnico-Científico	Edifício Cardeal Leme, 7º andar E-mail: bsctc@puc-rio.br	55 21 35271715 / 1994
Unidades e Órgãos	Biblioteca Setorial do CETUC	Edifício da Amizade, Ala Kennedy, 7º andar E-mail: bsctuc@cetuc.puc-rio.br	55 21 35271675
Unidades e Órgãos	Biblioteca Setorial dos Centros de Ciências Sociais e de Teologia e Ciências Humanas	Edifício da Amizade, Ala Frings, 3º andar, 2º piso da Biblioteca Central E-mail: bcentral@dbd.puc-rio.br	55 21 35271963 / 1092 / 1714
Unidades e Órgãos	Campus Tinguá	Estrada da Boa Esperança, 1050 Tinguá – Nova Iguaçu – Rio de Janeiro – Cep 26063-450	55 21 37677722
Unidades e Órgãos	Cátedra Carlo Maria Martini (CCMM)	Edifício Cardeal Leme, sala 501-8 E-mail: catedracmm@puc-rio.br Site: www.catedracmmartini.ctch.puc-rio.br	55 21 35271965
Unidades e Órgãos	Cátedra Fulbright	Edifício Cardeal Leme, sala 331 E-mail: catedrafulbright@puc-rio.br Site: www.puc-rio.br/sobrepuc/depto/catedrafulbright	55 21 35271409

Referência	Nome	Endereço	Telefones
Unidades e Órgãos	Cátedra Padre Antônio Vieira	Edifício Padre Leonel Franca, 3º andar E-mail: imargato@puc-rio.br Site: www.lettras.puc-rio.br/unidades&tnucleos/catedra	55 21 35271770
Unidades e Órgãos	Centro Acadêmico de Administração (CAAD)	Vila dos Diretórios, Casa I, frente	
Unidades e Órgãos	Centro Acadêmico de Artes e Design (CRAA)	Vila dos Diretórios, casa VII	
Unidades e Órgãos	Centro Acadêmico de Economia (CAECO)	Vila dos Diretórios, casa I	
Unidades e Órgãos	Centro Acadêmico de Geografia (GNAISSE)	Vila dos Diretórios, casa VI, frente	
Unidades e Órgãos	Centro Acadêmico de Informática (CAINF)	Vila dos Diretórios, Casa VIII, frente	
Unidades e Órgãos	Centro Acadêmico de Sociologia (CASOC) (Ciências Sociais)	Vila dos Diretórios, Casa VI, fundos	
Unidades e Órgãos	Centro Acadêmico do Departamento de Comunicação Social (CACOS)	Vila dos Diretórios, Casa V, fundos	
Unidades e Órgãos	Centro Acadêmico do Departamento de Letras (CALÉ)	Vila dos Diretórios, Casa V	
Unidades e Órgãos	Centro Acadêmico do Departamento de Psicologia (CAPSI)	Vila dos Diretórios, Casa IV	
Unidades e Órgãos	Centro Acadêmico Eduardo Lustosa (Direito) (CAEL)	Vila dos Diretórios, Casa IV, frente	55 21 35271024
Unidades e Órgãos	Centro de Gestão Integrada de Riscos (CGIR)	Unidade São Marcelo - Estrada da Gávea, 50 E-mail: cgir@puc-rio.br	55 21 37362556
Unidades e Órgãos	Centro de Pastoral Anchieta (CPA)	Subsolo da Igreja do Sagrado Coração de Jesus E-mail: belem@puc-rio.br Site: www.pastoral.puc-rio.br	55 21 35271047
Unidades e Órgãos	Centro Loyola de Fé e Cultura (CLFC)	Estrada da Gávea, 1 Gávea - CEP: 22451-260 - Rio de Janeiro - RJ - Brasil E-mail: cloyola@clfc.puc-rio.br Site: www.clfc.puc-rio.br	55 21 35272010

Referência	Nome	Endereço	Telefones
Unidades e Órgãos	Coordenação Central de Cooperação Internacional (CCCI)	Edifício Padre Leonel Franca, 8º andar E-mail: atende-ccci@puc-rio.br Site: www.puc-rio.br/ccci	55 21 35271577 / 1578
Unidades e Órgãos	Coordenação Central de Educação a Distância (CCEAD)	Edifício Padre Leonel Franca, 2º andar E-mail: gilda@ccead.puc-rio.br Site: www.ccead.puc-rio.br	55 21 35271554 / 1555 / 1456
Unidades e Órgãos	Coordenação Central de Estágios e Serviços Profissionais (CCESP)	Edifício Padre Leonel Franca, térreo E-mail: ccesp@ccesp.puc-rio.br Site: www.ccesp.puc-rio.br	55 21 35271448 / 1449 / 1450 / 1451
Unidades e Órgãos	Coordenação Central de Extensão (CCE)	Sede: Rua Marquês de São Vicente, 225, Casa XV E-mail: infocce@puc-rio.br Site: www.cce.puc-rio.br	55 21 35271384 / 0800 9709556
Unidades e Órgãos	Coordenação Central de Graduação (CCG)	Edifício da Amizade, Ala Kennedy, sala 201 E-mail: cgc@puc-rio.br Site: www.puc-rio.br/ensinopesq/cgc	55 21 35271137
Unidades e Órgãos	Coordenação Central de Infraestrutura (CCIE)	Edifício Cardeal Leme, sala 335 E-mail: moises@ele.puc-rio.br	55 21 35271244 / 1129
Unidades e Órgãos	Coordenação Central de Internacionalização (CCI)	Edifício da Amizade, Ala Kennedy, 2º andar E-mail: daniilo@puc-rio.br	55 21 35271120
Unidades e Órgãos	Coordenação Central de Orçamento (CCO)	Edifício da Amizade, Ala Frings, 1º andar E-mail: ricardo@ele.puc-rio.br	55 21 35271665 / 1215
Unidades e Órgãos	Coordenação Central de Planejamento e Avaliação (CCPA)	Edifício da Amizade, Ala Kennedy, 2º andar E-mails: cpa@puc-rio.br , equipeccpa@puc-rio.br Site: www.puc-rio.br/sobrepuc/depto/ccpa	55 21 35271618
Unidades e Órgãos	Coordenação Central de Pós-Graduação e Pesquisa (CCPG)	Edifício da Amizade, Ala Kennedy, sala 201 E-mail: ccpg@puc-rio.br Site: www.puc-rio.br/ensinopesq/ccpg	55 21 35271613
Unidades e Órgãos	Coordenação de Atividades Comunitárias e Culturais (CACC)	Edifício Cardeal Leme, sobreloja E-mail: atendimentoacc@puc-rio.br Site: www.puc-rio.br/cacc	55 21 35271353 / 1363
Unidades e Órgãos	Coordenação de Atividades Estudantis (CAE)	Edifício Cardeal Leme, sobreloja E-mail: esportes@puc-rio.br	55 21 35271364 / 1365

Referência	Nome	Endereço	Telefones
Unidades e Órgãos	Coordenação de Bolsas e Auxílios (CBA)	Edifício Cardeal Leme, sobreloja E-mail: bolsas@puc-rio.br Site: www.puc-rio.br/sobrepuc/admin/vrc/bolsas.html	55 21 35271354 / 1355 / 1357 / 1410
Unidades e Órgãos	Coordenação de Educação Física (CEF)	Edifício Cardeal Leme, sobreloja E-mail: esportes@puc-rio.br Site: www.puc-rio.br/ensinopesq/ccg/edu_fisica.html	55 21 35271364 / 1365
Unidades e Órgãos	Coordenação de Eventos Institucionais e Cerimonial (CEIC)	Edifício Cardeal Leme, sobreloja E-mail: cerimonial@puc-rio.br Site: www.puc-rio.br/eventosecerimonial	55 21 35271353 / 1363
Unidades e Órgãos	Coordenação de Licenciaturas (CCG-LIC)	Edifício da Amizade, Ala Kennedy, 2º andar E-mail: ccg-lic@puc-rio.br	55 21 35271418
Unidades e Órgãos	Coordenação de Segurança e Estacionamento (CSP)	Edifício da Amizade, Ala Kennedy, subsolo E-mail: auto@puc-rio.br	55 21 35271112 / 1109
Unidades e Órgãos	Coordenação de Vestibular (CCG-VEST)	Edifício Cardeal Leme, térreo E-mail: vest@puc-rio.br Site: www.puc-rio.br/vestibular	55 21 35271000
Unidades e Órgãos	Diretoria de Admissão e Registro (DAR)	Edifício Cardeal Leme, térreo E-mail: dar@puc-rio.br Site: www.puc-rio.br/sobrepuc/depto/dar	55 21 35271341
Unidades e Órgãos	Diretório Acadêmico Adhemar Fonseca (Engenharia) (DAAF)	Vila dos Diretórios, Casa III	
Unidades e Órgãos	Diretório Acadêmico de Química e de Engenharia Química (DAQEQ)		
Unidades e Órgãos	Diretório Central dos Estudantes - DCE	Vila dos Diretórios, casa II	55 21 35271636
Unidades e Órgãos	Escola Médica de Pós-Graduação (EMPG)	Edifício Cardeal Leme, sala 511 E-mail: anacarla@puc-rio.br Site: www.empg.puc-rio.br	55 21 35271551 / 1492
Unidades e Órgãos	Finanças - gerência subordinada à Superintendência Administrativa	Edifício da Amizade, Ala Frings, 1º andar E-mail: marmello@puc-rio.br	55 21 35271887
Unidades e Órgãos	Igreja do Sagrado Coração de Jesus	Site: www.puc-rio.br/igreja	55 21 35271350 / 1367
Unidades e Órgãos	Informática Administrativa - gerência subordinada à Superintendência Administrativa	Edifício da Amizade, Ala Frings, 1º andar E-mail: gmiranda@puc-rio.br	55 21 35271826

Referência	Nome	Endereço	Telefones
Unidades e Órgãos	Instituto Confucius	Unidade São Marcelo Estrada da Gávea, 50, 1º andar E-mail: confucius@puc-rio.br Site: www.confucius.puc-rio.br	55 21 35272523 / 2524 / 2525
Unidades e Órgãos	Instituto de Direito	Edifício da Amizade, Ala Frings, 7º andar E-mail: institutodedireito@puc-rio.br Site: www.jur.puc-rio.br/instituto	55 21 35271066 / 1672 / 2990
Unidades e Órgãos	Instituto de Energia da PUC-Rio (IEPUC)	Edifício Cardeal Leme, sobreloja E-mail: janadtb@puc-rio.br Site: www.iepuc.ctc.puc-rio.br	55 21 35271857 / 1858
Unidades e Órgãos	Instituto de Estudos Avançados em Humanidades (IEAHu)	Edifício Cardeal Leme, sala L501-8 E-mail: ieah@puc-rio.br Site: www.ieah.puc-rio.br	55 21 35271966
Unidades e Órgãos	Instituto de Gestão de Riscos Financeiros e Atuariais da PUC-Rio (IAPUC)	Edifício Cardeal Leme, bloco A, cobertura Site: www.iapuc.puc-rio.br	55 21 35271098 / 1099
Unidades e Órgãos	Instituto de Mídias Digitais (IMD)	Edifício da Amizade, Ala Kennedy, sala 201 E-mail: contato.imd@puc-rio.br Site: www.imd.puc-rio.br	55 21 35271612
Unidades e Órgãos	Instituto de Odontologia (IOPUC)	Rua Marquês de São Vicente, 389 E-mail: lumarc@puc-rio.br	55 21 35272960 / 2961 / 2962
Unidades e Órgãos	Instituto de Pesquisa e Ensino de Línguas (IPEL)	Edifício Padre Leonel Franca, 3º andar Site: www.lettras.puc-rio.br/unidades&#t;nucleos/IPEL/index.html	55 21 35271770
Unidades e Órgãos	Instituto de Tecnologia de Software (ITS)	Edifício Rio Datacentro, 4º andar Site: www.inf.puc-rio.br/?page_id=110	55 21 35271500
Unidades e Órgãos	Instituto Gênese	Edifício Dom Jaime de Barros Câmara E-mail: genesis@puc-rio.br Site: www.genesis.puc-rio.br	55 21 35271381 / 1371
Unidades e Órgãos	Instituto Interdisciplinar de Leitura (IILER)	Cátedra Unesco de Leitura PUC-Rio E-mail: reler@puc-rio.br Site: www.catedra.puc-rio.br	55 21 35271960
Unidades e Órgãos	Instituto TecGraf de Desenvolvimento de Software Técnico-Científico	Edifício Padre Laércio Dias de Moura S.J. E-mail: tcg@tecgraf.puc-rio.br Site: www.tecgraf.puc-rio.br	55 21 3530 4000
Unidades e Órgãos	Instituto Tecnológico da PUC-Rio (ITUC)	Edifício Cardeal Leme, térreo E-mail: ituc@puc-rio.br Site: www.ituc.puc-rio.br	55 21 35271534

Referência	Nome	Endereço	Telefones
Unidades e Órgãos	Laboratório Interdisciplinar de Pesquisa e Intervenção Social (LIPIS)	Edifício Cardeal Leme, sobreloja E-mail: lipis@puc-rio.br Site: lipis.usuarios.rdc.puc-rio.br Site: www.puc-rio.br/vrc/respuc/membros/lipis.html	55 21 25128222
Unidades e Órgãos	Núcleo de Apoio e Inclusão da Pessoa com deficiência (NAIPd)	Estacionamento da PUC-Rio E-mail: naipd@puc-rio.br	55 21 35271985
Unidades e Órgãos	Núcleo de Apoio Pedagógico às Classes Comunitárias (NAPC)	Edifício Cardeal Leme, sala 1049 E-mail: pretecedu@puc-rio.br	55 21 35271818
Unidades e Órgãos	Núcleo de Avaliação de Políticas Climáticas (NAPC)	Unidade São Marcelo - Estrada da Gávea, 50 E-mail: juliano@econ.puc-rio.br	55 21 35272519
Unidades e Órgãos	Núcleo de Direitos Humanos (NDH)	Edifício da Amizade, Ala Frings, 7º andar E-mail: nucleodh@puc-rio.br Site: www.jur.puc-rio.br/?page_id=173	55 21 35271103 / 1104
Unidades e Órgãos	Núcleo de Educação de Adultos da PUC-Rio (NEAd)	Anexo ao Ginásio Poliesportivo Padre Ormino Sodrê Viveiros de Castro E-mail: nead@puc-rio.br	55 21 35271568
Unidades e Órgãos	Núcleo de Educação em Ciências e Engenharia Professor Marcos Azevedo da Silveira (NECE)	Edifício Cardeal Leme, 12º andar E-mail: nece@puc-rio.br Site: www.nece.ctc.puc-rio.br	55 21 35271303
Unidades e Órgãos	Núcleo de Estudo e Ação Sobre o Menor (NEAM)	Edifício Cardeal Leme, sobreloja E-mail: neampucr@puc-rio.br Site: www.neam.puc-rio.br	55 21 35271053
Unidades e Órgãos	Núcleo de Estudos Constitucionais (NEC)	Edifício da Amizade, Ala Frings, 7º andar E-mail: fabiojur@puc-rio.br Site: www.jur.puc-rio.br/?page_id=262	55 21 35271103 / 1104
Unidades e Órgãos	Núcleo de Estudos e Projetos da Cidade (CENTRAL)	Vila dos Diretórios, Casa XVIII E-mail: malice@puc-rio.br	55 21 35271555 / 1556
Unidades e Órgãos	Núcleo de Inovação Tecnológica	Edifício Padre Pedro Belisário Velloso Rebelo E-mail: hugo@inf.puc-rio.br Site: www.inf.puc-rio.br	55 21 35271500
Unidades e Órgãos	Núcleo de Memória	Edifício Cardeal Leme, sala 263 E-mail: nucleodememoria@puc-rio.br Site: www.puc-rio.br/nucleodememoria	55 21 35271661

Referência	Nome	Endereço	Telefones
Unidades e Órgãos	Núcleo de Orientação e Atendimento Psicopedagógico (NOAP)	Edifício Padre Leonel Franca, térreo E-mail: noapedu@puc-rio.br Site: www.edu.puc-rio.br/noap.html	55 21 35271370
Unidades e Órgãos	Núcleo de Prática Jurídica (NPJ)	Edifício Cardeal Leme, sobreloja E-mail: npj@puc-rio.br Site: www.jur.puc-rio.br/?page_id=266	55 21 35271398 / 1399
Unidades e Órgãos	Núcleo Interdisciplinar de Meio Ambiente (NIMA)	Casa V, entrada pela Av. Leonel Franca E-mail: nima@puc-rio.br Site: www.nima.puc-rio.br	55 21 35271462
Unidades e Órgãos	Núcleo Interdisciplinar de Reflexão e Memória Afrodescendente (NIREMA)	Vila dos Diretórios, Casa XVIII E-mail: nirema@puc-rio.br Site: www.nirema.puc-rio.br	55 21 35271921 / 1922
Unidades e Órgãos	Orçamento - gerência subordinada à Superintendência Administrativa	Edifício da Amizade, Ala Frings, 1º andar E-mail: antonifo@puc-rio.br	55 21 35271030
Unidades e Órgãos	Prefeitura do Campus (PREF)	Edifício da Amizade, Ala Frings, sobreloja E-mail: adriginu@puc-rio.br	55 21 35271108
Unidades e Órgãos	Programa de Integração Universidade, Escola e Sociedade (PIUES)	Edifício Cardeal Leme, térreo E-mail: pienesuc@puc-rio.br	55 21 35271062
Unidades e Órgãos	Programa Institucional de Bolsa de Iniciação à Docência (PIBID) / CAPES	Edifício da Amizade, Ala Kennedy, sala 201 E-mail: pibic@puc-rio.br Site: www.puc-rio.br/ensinopesq/ccg/pibid	55 21 35271137 / 1138
Unidades e Órgãos	Programa Institucional de Iniciação Científica do CNPq (PIBIC)	Edifício da Amizade, Ala Kennedy, sala 201 E-mail: pibic@puc-rio.br Site: www.puc-rio.br/pibic	55 21 35271613
Unidades e Órgãos	Programa Institucional de Iniciação Tecnológica e em Inovação do CNPq (PIBITI)	Edifício da Amizade, Ala Kennedy, sala 201 E-mail: pibiti@puc-rio.br Site: www.puc-rio.br/pibiti	55 21 35271613
Unidades e Órgãos	Projeto Comunicar	Edifício da Amizade, Ala Kennedy, sala 401 E-mail: pcomunic@puc-rio.br	55 21 35271140 / 1141 / 1142 / 1143
Unidades e Órgãos	Projeto Fundo Emergencial de Solidariedade da PUC-Rio (FESP)	Edifício Cardeal Leme, térreo E-mail: fesp@puc-rio.br	55 21 35271410

Referência	Nome	Endereço	Telefones
Unidades e Órgãos	Projeto Portinari	Solar Grandjean de Montigny, subsolo E-mail: pp@portinari.org.br Site: www.portinari.org.br	55 21 35271438 / 1439 / 1440
Unidades e Órgãos	Recursos Humanos (RH) - gerência subordinada à Superintendência Administrativa	Edifício da Amizade, Ala Frings, 1º andar E-mail: atendimentorh@puc-rio.br Site: www.puc-rio.br/rh	55 21 35271071
Unidades e Órgãos	Rio Datacentro (RDC)	Edifício Rio Datacentro E-mail: admrdc@puc-rio.br Site: www.puc-rio.br/rdc	55 21 35271480 / 1477 / 1478
Unidades e Órgãos	Serviço Comunitário de Orientação Psicológica (PSICOM)	Edifício Cardeal Leme, sobreloja E-mail: rmagacho@puc-rio.br	55 21 35271866
Unidades e Órgãos	Serviço de Psicologia Aplicada (SPA)	Casa do SPA - Clínica Universitária Pe. Benkö E-mail: psispa@puc-rio.br Site: www.psi.puc-rio.br/spa.html	55 21 35271574 / 1575
Unidades e Órgãos	Serviço Especializado em Engenharia de Segurança e em Medicina do Trabalho (SESMT)	Vila dos Diretórios, Casas IX e X E-mail: smo@puc-rio.br	55 21 35271571 / 1572
Unidades e Órgãos	Solar Grandjean de Montigny - Museu Universitário	Solar Grandjean de Montigny E-mail: solargm@puc-rio.br Site: www.puc-rio.br/sobrepu/depto/solar	55 21 35271435
Unidades e Órgãos	Superintendência Administrativa (SPADM)	Edifício da Amizade, Ala Frings, 1º andar E-mail: mazini@puc-rio.br	55 21 35271044
Unidades e Órgãos	Superintendência de Infraestrutura (SIE)	Edifício Cardeal Leme, sala 335 E-mail: luciana-vaz@puc-rio.br	55 21 35271244







Aconteceu **em 2014**

CRONOLOGIA DO ANO ■

HOMENAGENS ■

PROFESSORES EMÉRITOS ■

SAUDADES ■

Cronologia do Ano

JANEIRO

12.Jan Anúncio da nomeação de Dom Orani Tempesta como Cardeal

O arcebispo do Rio de Janeiro e Grão-Chanceler da PUC-Rio, Dom Orani João Tempesta, O.Cist., foi um dos 19 novos cardeais nomeados pelo Papa Francisco. A cerimônia de consagração ocorreria no dia 22/02/2014 na Basílica de São Pedro, em Roma.

27.Jan O neurocirurgião Professor Paulo Niemeyer (Escola Médica) foi um dos vencedores do Prêmio Faz a Diferença, do jornal *O Globo*

Ele foi premiado na categoria Rio, em reconhecimento ao trabalho pioneiro desenvolvido no Instituto Estadual do Cérebro Paulo Niemeyer, inaugurado pela Secretaria de Saúde do Estado do Rio de Janeiro em 2013.

FEVEREIRO

03 a 07.Fev III Curso de Verão em Neurociência Comportamental do Rio de Janeiro

Os participantes tiveram acesso a técnicas utilizadas em diferentes laboratórios que investigam a relação cérebro-comportamento

FEVEREIRO

e a diversas palestras teóricas. Curso organizado pelo Departamento de Psicologia.

10.Fev **Meu Primeiro Dia na PUC**

Recepção aos calouros da Graduação com apresentações realizadas no Ginásio Poliesportivo sobre a Universidade, sua estrutura e seus cursos. Houve também visitas guiadas ao *campus* e aos Departamentos.

17.Fev **Consulta Pública do Plano Estadual de Promoção da Liberdade Religiosa e Direitos Humanos**

Evento organizado pelos departamentos de Ciências Sociais e de Direito, em parceria com a CEPLIR (Centro de Promoção da Liberdade Religiosa & Direitos Humanos) e a SEASDH (Secretaria Estadual de Assistência Social e Direitos Humanos), e realizado no Auditório B8.

18.Fev **Palestra sobre Ética Corporativa**

Emmanuel Lulin, *Senior Vice President & Worldwide Chief Ethics Officer* da *L'Oréal*, foi o convidado do evento organizado pelo grupo Ética e Realidade Atual, do Departamento de Administração.

20.Fev **Aula Inaugural do Departamento de Direito com o Ministro do Supremo Tribunal Federal Luís Roberto Barroso**

O tema da aula foi Judicialização da Política e a Relação entre os Poderes.

20.Fev **Palestra *Understanding Inorganic Materials – Access to the World's Knowledge via MSI Eureka***

Com o físico alemão Günther Effenberg, pesquisador na área de ciências de matérias e fundador do *Materials Science International Services (MSI)*. Evento organizado pelo Departamento de Engenharia de Materiais (DEMa) e realizado na sala L501.

22.Fev **Palestra sobre Tráfico de Pessoas**

Apresentada pelo Prof. Adolfo Borges Filho (JUR), procurador de justiça no Ministério Público do Rio de Janeiro. O tema foi o escolhido pela CNBB para a Campanha da Fraternidade desse ano: A Fraternidade e o Tráfico Humano.

FEVEREIRO

24 a 28.Fev **Minicurso intensivo com o Professor Frederik Stjernfelt**

O Prof. Stjernfelt trabalha na Universidade de Copenhague e no Instituto Nórdico de Semiótica Cognitiva da Universidade de Aarhus. Minicurso promovido pelo Programa de Pós-Graduação Literatura, Cultura e Contemporaneidade do Departamento de Letras.

25.Fev **Seminário Internacional Multidão, Democracia e Poder Constituinte**

Com o filósofo político Michael Hardt, professor da *Duke University*. Evento organizado pelo Núcleo de Estudos Constitucionais do Departamento de Direito.

25.Fev **Lançamento do livro *Ação Afirmativa em questão: Brasil, Estados Unidos, África do Sul e França***

Livro organizado pela Profa. Ângela Randolpho Paiva (CIS). Houve encontro com os autores e lançamento do livro no Salão da Pastoral.

26.Fev **Inauguração do Centro de Gestão Integrada de Risco da PUC-Rio (CGIR)**

O evento contou com a presença do Reitor Prof. Pe. Josafá Carlos de Siqueira S.J.; do Vice-Reitor Administrativo Prof. Luiz Carlos Scavarda do Carmo; e do Bispo Auxiliar do Rio de Janeiro, Dom Paulo Cezar Costa. O Centro está localizado na unidade São Marcelo e nele se desenvolvem dois projetos: o Campus Inteligente e o Bairro da Gávea Inteligente. A ideia do CGIR nasceu durante o trabalho na Jornada Mundial da Juventude, em acordo firmado entre a PUC-Rio e a Arquidiocese do Rio de Janeiro.

26.Fev **Aula Inaugural do curso de Radiologia da Escola Médica de Pós-Graduação da PUC-Rio**

Abertura oficial do curso, com a presença do decano do CCBS, Prof. Hilton Koch, e a apresentação da palestra Ser Radiologista, pelo Prof. Emerson Gasparetto.

27.Fev **Posse do novo Diretor do Departamento de Engenharia de Materiais, Professor Eduardo de Albuquerque Brocchi**

Evento realizado na Sala do Conselho Universitário com a presença do Reitor Prof. Pe. Josafá Carlos de Siqueira S.J., Vice-Reitores, Decanos, Professores e convidados.

MARÇO

08.Mar Missa em comemoração aos 20 anos do Centro Loyola de Fé e Cultura da PUC-Rio

O Pe. José Maria Fernandes S.J., Diretor do Centro Loyola, celebrou a Missa em Ação de Graças, que foi concelebrada pelo Prof. Pe. Paul Schweitzer S.J., e pelo Diácono Carlos Davis.

11.Mar Abertura do Ano Acadêmico do Departamento de Teologia

O evento contou com a presença do Arcebispo do Rio de Janeiro e Grão-Chanceler da PUC-Rio, Dom Orani Tempesta, O.Cist., do Reitor Prof. Pe. Josafá Carlos de Siqueira S.J., e do decano do CTCH, Prof. Paulo Fernando Carneiro Andrade. Foi homenageado o Pe. João Batista Libânio S.J., falecido em janeiro de 2014, diretor do Departamento de Teologia entre 1972 e 1973. Após a homenagem, houve palestras com diversos professores do Departamento.

11.Mar Missa de abertura do Ano Acadêmico

Celebrada por Dom Orani João Tempesta, O.Cist., Cardeal Arcebispo do Rio de Janeiro e Grão-Chanceler da PUC-Rio.

11.Mar Aula de abertura do curso Cinema, Criação e Pensamento

Ministrada pela Profa. Angeluccia Habert (COM), coordenadora do Núcleo de Comunicação Comunitária da PUC-Rio. O curso Cinema, Criação e Pensamento é destinado aos moradores das comunidades da Rocinha, Parque da Cidade, Vidigal, Horto e Vila das Canoas. A duração é de um ano e meio e, ao final, os alunos recebem diploma da Coordenação Central de Extensão (CCE).

12.Mar Posse da nova diretora do Departamento de Engenharia Mecânica, Profa. Mônica Feijó Naccache

Evento realizado na Sala do Conselho Universitário com a presença do Reitor Prof. Pe. Josafá Carlos de Siqueira S.J.; Vice-Reitores; Decanos; Professores e convidados.

12.Mar Abertura das Atividades do PIBID 2014

O PIBID é um programa da CAPES que tem por finalidade fomentar a docência. Participam do programa as licenciaturas da PUC-Rio em Ciências Sociais, Filosofia, Geografia, História, Letras/Inglês, Letras/Português e Pedagogia. Fizeram parte do programa em 2014 na PUC-Rio 116 licenciandos como bolsistas

MARÇO

de Iniciação à Docência, 18 professores das unidades escolares e 9 coordenadores de área em 7 unidades escolares da Rede Pública de Ensino da cidade do Rio de Janeiro.

13.Mar Aula Inaugural do CTC

Com a presença do diretor-presidente da CEDAE, engenheiro Wagner Victer. Os desafios e oportunidades do mercado de trabalho para os jovens engenheiros diante dos novos investimentos no estado do Rio de Janeiro foi o tema da aula.

13.Mar Sessão ABC Rio com exibição do longa *O Tempo e o Vento*, do diretor Jayme Monjardim

Após a exibição, houve um debate com o diretor de fotografia do filme, Affonso Beato, e com Vica Nabuco e Rodrigo Graciosa, membros da equipe de produção do longa. Evento organizado pelo Departamento de Comunicação Social, em parceria com a Associação Brasileira de Cinematografia (ABC).

14.Mar Aula Inaugural do Programa de Pós-Graduação do Departamento de Engenharia Civil

Ministrada pelo Prof. Patrick Selvadurai, da *McGill University*, do Canadá, pesquisador visitante especial pelo programa Ciência sem Fronteiras, com o tema *Mechanics and its Role in Civil Engineering*.

17.Mar Aula Magna da PUC-Rio

Com o diretor do *Earth Institute* e professor da Universidade de Columbia, Jeffrey Sachs, sobre o tema A Era do Desenvolvimento Sustentável. Sachs é Conselheiro Especial do Secretário Geral da ONU, Ban Ki-moon, nas Metas de Sustentabilidade para o Milênio. Estiveram presentes o Reitor Prof. Pe. Josafá Carlos Siqueira S.J.; os Vice-Reitores; Decanos; Professores de diversos departamentos e alunos.

17.Mar Palestra sobre a Representação do Espaço na Literatura

O palestrante foi o Prof. Enric Bou, da *Università Ca'Foscari Venezia*, em Veneza, na Itália. Evento organizado pelo Departamento de Letras.

MARÇO

18.Mar **Abertura do *Notícias Teológicas 2014* com homenagem ao Pe. João Batista Libânio S.J.**

Com a participação da Profa. Maria Clara Bingemer (TEO). Pe. Libânio foi professor da PUC-Rio e faleceu no início de 2014. Evento organizado pela Cátedra Carlo Maria Martini (CTCH).

19.Mar ***Colóquio Large Scale Dynamics of Interacting Particle Systems***

Com o Prof. Gunter M. Schütz do *Institute of Complex Systems (ICS)*. Evento do Departamento de Matemática realizado na sala L856.

20.Mar **Palestra sobre a cobertura de política e economia e o jornalismo literário**

Com a jornalista Consuelo Dieguez, da *Revista Piauí*, e a participação do cineasta João Moreira Salles.

20.Mar **Fórum Finitude em Questão: a relação com a morte entre as coisas da vida**

A coordenadora-geral do Centro de Estudo e Pesquisa do Envelhecimento (CEPE), Thelma Rezende, e o Prof. Edgar Lyra (FIL) fizeram parte da mesa de debates. Evento organizado pelo Departamento de Filosofia, em conjunto com o CEPE.

20.Mar **Seminário Recorrência/Transiência de Passeios Aleatórios via Circuitos Elétricos**

Com o Prof. Tertuliano Franco (UFBA). Evento organizado pelo Departamento de Matemática.

20.Mar **Evento A Crise da Ucrânia em Debate**

Participaram os professores João Pontes Nogueira (IRI), Márcio Scalercio (IRI) e, via *Skype*, Fabiano Mielniczuk (Uniritter – Porto Alegre; Diretor da Audiplo).

21.Mar **Mesa-Redonda: O conceito de história e o lugar dos Geschichtliche. Grundbegriffe na história da história dos conceitos**

Com o Prof. Arthur Alfaix Assis (História, UnB) e o Prof. Sergio Ricardo da Mata (História, UFOP). Encontro realizado pelo Laboratório de Teoria e Historiografia do Departamento de História.

MARÇO

21.Mar Colóquios de Filosofia com a Professora Jeanne Marie Gagnebin

Jeanne Marie Gagnebin é professora da Unicamp e da PUC-SP. O tema da palestra foi O trabalho de rememoração de Penélope: memória e esquecimento em Walter Benjamin. Evento organizado pelo Departamento de Filosofia.

24.Mar Aula Magna do Departamento de Ciências Sociais com o sociólogo e ex-presidente da República Fernando Henrique Cardoso

Fernando Henrique Cardoso é Professor Emérito da USP. O evento contou com a presença do Reitor Prof. Pe. Josafá Carlos de Siqueira S.J., do Decano do CCS, Prof. Luiz Roberto Cunha, e da diretora do Departamento de Ciências Sociais, Profa. Maria Sarah da Silva Telles.

24.Mar Palestra O Corpo e a Consciência Corporal na Relação Terapêutica

Com um dos pioneiros da *Gestalt*-terapia na França, Jean-Marie Delacroix, que veio pela primeira vez ao Brasil a convite do Departamento de Psicologia. O encontro tratou da intercorporeidade, que orienta intervenções terapêuticas e é indicado para todos que praticam a psicoterapia. No dia 26.Mar houve o *workshop* Psicoterapia e Trabalhos com Grupos: Teoria e Demonstração.

25 e 27.Mar Semana do Rádio e TV

Organizada pelo Departamento de Comunicação Social. Participação de Guilherme Zattar, diretor-geral dos canais OFF, BIS e Multishow; dos radialistas Ricardo Campelo, José Santa Cruz e Antonio Pires; dos autores de novelas da TV Globo João Ximenes Braga e Claudia Lage; Raul Costa Jr., diretor-geral do canal SporTV; da diretora-geral do canal Viva, Leticia Muhana; e de Mariana Procópio, chefe de redação da Band News.

26.Mar Primeira sessão do Cine Opinião, com a exibição do filme *Memórias do Subdesenvolvimento*

Filme do diretor Tomaz Gutiérrez Alea. O Cine Opinião tem o objetivo de levantar o debate sobre temas sociais, políticos, artísticos e culturais. Após o filme, houve debate com o Prof. Valter Sinder (CIS). Evento realizado na sala K613.

MARÇO

27.Mar **Apresentação da pesquisa Hábitos Culturais dos Cariocas**

Participaram do debate o gerente de investimentos da RioFilme, Rodrigo Guimarães, e o sócio-diretor da J. Leiva, João Leiva, que comentaram os resultados da pesquisa *Datafolha* sobre os hábitos de consumo dos cariocas no setor cultural, os gêneros preferidos e as barreiras de acesso.

27.Mar **Aula Inaugural do Departamento de Serviço Social**

Com o tema O Golpe de Estado de 1964: 50 anos depois – movimentos de resistência à ditadura na experiência de assistentes sociais. Mesa de debates com as professoras Tânia Horsth Noronha Jardim (SER/PUC-Rio), Marilea Venâncio Porfírio (UFRJ) e Marilda Villela Iamamoto (UERJ). A abertura do evento contou com a presença do Decano do CCS, Prof. Luiz Roberto Cunha.

28.Mar **Aula Inaugural do Curso de Arquitetura e Urbanismo e do Programa de Pós-Graduação em Arquitetura**

Com o arquiteto Hector Viglieca, uruguaio, radicado no Brasil desde 1974. Um de seus projetos recentes foi a modernização da Arena Castelão, em Fortaleza, estádio que sediou jogos da Copa do Mundo de 2014. Evento realizado no Auditório do RDC.

31.Mar **Ciclo de palestras sobre Comunicação Impressa**

Os palestrantes foram: a colunista da *Revista Veja Rio*, Carla Knoploch, a editora de mídias sociais, Nívia Carvalho, e o editor de esportes, Iuri Totti, ambos do jornal *O Globo*. Evento do Departamento de Comunicação Social.

ABRIL

Abril **O Professor Antônio Luz Furtado (INF) recebeu o Peter P. Chen Award 2014**

Antônio Luz Furtado, Professor Emérito da PUC-Rio e um dos fundadores do Departamento de Informática, foi agraciado com o *Peter P. Chen Award 2014*, conferido pela Editora Elsevier, em função das quase quatro décadas de contribuições para a área de Modelagem Conceitual de Banco de Dados. O Prof. Furtado desempenhou ainda um papel fundamental na criação e desenvolvimento da área no país, projetando-a no cenário internacional, tendo publicado livros pioneiros em estruturas

ABRIL

de dados e organização de bancos de dados – este último tema representando um marco importante para o ensino de computação no Brasil. Criado em 2008, é a primeira vez que o prêmio é concedido a um pesquisador brasileiro.

01 a 03.Abr Evento 50 anos Depois do Golpe

Ciclo de debates organizado pelo Departamento de História. No primeiro dia, houve a mesa com o tema Memória, Verdade e Justiça: reflexões sobre as Comissões da Verdade, com os professores Margarida de Souza Neves (Núcleo de Memória), José Maria Gomez (JUR), João Ricardo Dornelles (JUR, Comissão Estadual da Verdade) e Marcelo Jasmin (HIS, Comissão Nacional da Verdade). No segundo dia, houve a exibição do filme *Os Advogados contra a ditadura – por uma questão de justiça*, do Prof. Sílvio Tendler (COM), seguida de debate com os professores Adriano Pilatti (JUR) e Fernando Sá (COM). No último dia, o tema foi Memória e História da PUC-Rio, com ex-alunos e professores abordando suas experiências na PUC-Rio naquele período. Evento realizado no Auditório Padre Anchieta.

01.Abr Visita do Prof. Tom Heily, da Fulbright Foreign Scholarship Board, e de representantes de instituições americanas

Reunião institucional com a presença do Vice-Reitor Acadêmico, Prof. José Ricardo Bergman, para estreitar os laços entre a PUC-Rio e essas universidades. O Prof. Heily falou sobre diplomacia pública em palestra na sala do Conselho Universitário.

02.Abr Seminário Perspectivas sobre Desigualdades

O objetivo do Seminário foi promover um encontro entre os grupos de pesquisa da PUC-Rio e da UFRJ que estudam a temática da desigualdade social brasileira. Na primeira mesa, participaram os professores Elisa Reis (UFRJ), Ricardo Ismael (CIS), Regina Novaes (CIS) e Fernando Lima Neto (CIS). A segunda teve a presença dos professores Roberto DaMatta (CIS), Ângela Randolpho Paiva (CIS), Sarah Silva Telles (CIS) e Maria Ligia Barbosa (UFRJ). Evento organizado pelo NIED/PPGSA (UFRJ) e GEDRED/PPGCIS (PUC-Rio).

03.Abr Canonização do Padre José de Anchieta

Considerado o Apóstolo do Brasil, fundador da cidade de São Paulo, com o Padre Manoel da Nóbrega, o padre jesuíta José de Anchieta foi beatificado em 1980 e canonizado pelo Papa Francisco.

ABRIL

03.Abr a 29.Mai Curso Reler os Anos 60-70: entre Estruturalismo e Pós-Estruturalismo – uma Reviravolta na Cultura e na Arte?

Com o Prof. Jacques Leenhardt, diretor na *École des Hautes Études em Sciences Sociales*, Paris, e presidente da Associação Internacional dos Críticos de Arte. Evento organizado pelo IEAHu – Instituto de Estudos Avançados em Humanidades do CTCH.

04.Abr Palestra Etnografia do Rolezinho: Consumo, Marcas e Periferia

Com a Professora de Antropologia do Desenvolvimento Rosana Pinheiro Machado, da Universidade de Oxford. Evento organizado pelo Departamento de Ciências Sociais.

05.Abr I Encontro de Radiologia e Diagnóstico por Imagem – IMAGINE RIO 2014

Organizado pelo curso de Radiologia da Escola Médica de Pós-Graduação. O encontro abordou temas como Imagem em Cabeça e Pescoço e Oncologia. Houve palestras com Osmar Saito (Instituto de Radiologia do Hospital das Clínicas da Faculdade de Medicina da USP), e Márcio Garcia e Regis Franca (Instituto do Câncer Octávio Frias de Oliveira do Estado de São Paulo).

05.Abr VII Jornada de Docentes Católicos de Ensino Superior do Grande Rio

Com o tema A Alegria de Anunciar o Evangelho. O Pe. Mario de França Miranda S.J. (TEO) foi o palestrante. Evento realizado no Salão da Pastoral.

07.Abr Encontro do Reitor da PUC-Rio com o Papa Francisco no Vaticano

O Reitor da PUC-Rio, Prof. Pe. Josafá Carlos de Siqueira S.J., encontrou-se com o Papa Francisco para entregar o relatório sobre a atuação da Universidade durante a Jornada Mundial da Juventude em 2013. O Grão-Chanceler da PUC-Rio e Arcebispo do Rio de Janeiro, Cardeal Dom Orani João Tempesta, O.Cist., chefiou a comitiva. Entre os trabalhos apresentados estavam a apresentação do Legado Ecológico, que relembrou o papel do jovem como guardião do meio ambiente; o acolhimento de jovens dos Grupos Magis Brasil e do Movimento Eucarístico Jovem; o encontro com o Papa Francisco no Sumaré e o filme Rio de Fé, dirigido pelo cineasta Cacá Diegues.

ABRIL

08.Abr Lançamento do livro *Vatapaenses Vasos Comunicantes do Vice-Reitor de Desenvolvimento*, Professor Sergio Bruni

No encontro, houve também o lançamento do Prêmio Ricardo Oiticica de Melhores Práticas Leitoras Edição 2014. Além de homenagear o Prof. Ricardo Oiticica, falecido em outubro de 2013, o prêmio tem o objetivo de valorizar o incentivo à leitura e a formação de mediadores-leitores. Evento realizado no auditório do 6º andar do prédio Padre Laércio Dias de Moura (TecGraf).

10.Abr Cine-debate sobre o filme *Rio de fé*, de Cacá Diegues

Com a participação do Prof. Miguel Pereira (COM), da produtora do longa-metragem, Ana Murgel, e os professores Maria Clara Binghamer (TEO) e Pe. Luís Corrêa Lima S.J. (TEO).

11.Abr Evento PUC Por um Dia

As unidades de ensino e pesquisa da Universidade receberam estudantes do ensino médio, pais e professores para conhecerem o *campus*, laboratórios e instalações. Também assistiram a palestras e *workshops* de diversas áreas de atuação da PUC-Rio.

11.Abr Encontro Comunicação Integrada como Diferencial Competitivo

Palestras com o diretor do Capítulo Regional Rio de Janeiro da Associação Brasileira de Comunicação Empresarial (Aberje) e diretor de Comunicação da Vale, Paulo Henrique Soares e com o diretor-executivo de negócios da FGV, Mauricio Bacellar. Evento organizado pelo Departamento de Comunicação Social e realizado na sala K103.

11.Abr Palestra O Começo de Tantas Coisas que mal Acabaram de Começar: uma interpretação sobre a morte em A Montanha Mágica

Com o Prof. Pedro Caldas (História, UNIRIO). Evento organizado pelo Laboratório de Teoria e Historiografia do Departamento de História e realizado na sala F502.

13.Abr a 15.Abr A equipe AeroRio foi um dos quatro grupos que representaram o Brasil na SAE *Aerodesign EAST 2014*

A competição ocorreu na Geórgia, Estados Unidos. O projeto, apresentado por 13 alunos de diferentes cursos do CTC, foi uma aeronave capaz carregar e soltar uma carga de areia em um alvo determinado.

ABRIL

14.Abr Ciclo de Palestras 2014 Limites Incertos

Organizado pelo programa de Pós-Graduação em Arquitetura e pelo curso de Arquitetura e Urbanismo. A primeira palestra foi com a Profa. Flora Sussekind (UNIRIO), crítica literária e pesquisadora.

15.Abr Palestra do escritor uruguaio Eduardo Galeano

O autor leu trechos do seu livro mais recente, *O filho dos dias*. O encontro foi organizado pelo Instituto Interdisciplinar de Leitura (IILER).

28 e 29.Abr Seminário *Emerging Economies and the UN Development System*

Evento organizado pelo Departamento Instituto de Relações Internacionais com o apoio do *BRICS Policy Center* e do *Future UN Development System Project* (FUNDS) do *Ralph Bunche Institute for International Studies* da CUNY.

28 a 30.Abr X Encontro de Português Língua Estrangeira e I Congresso de Português Língua Internacional

Os Encontros constituem uma iniciativa conjunta da PUC-Rio, da UFRJ, da UFF e, a partir desse ano, da UERJ, com o intuito de reunir anualmente professores, pesquisadores, estudantes e outros interessados em Português para Estrangeiros.

29.Abr Aula Magna do Departamento de Direito

Com o Prof. Pedro Paulo Cristofaro sobre o tema *A Força Obrigatória do Contrato – Uma Visão Atual*. Evento realizado no Auditório B6.

30.Abr *Workshop Humanitarian Protection and Contemporary Forms of Violence*

Organizado pelo Departamento Instituto de Relações Internacionais, com a presença dos professores Thomas Weiss, da *The City University of New York*, Ramesh Thakur, da *Australia's National University*, Paulo Esteves, Monica Herz e João Nogueira, do IRI, e da doutoranda Renata Summa, também do IRI. Evento realizado no Auditório B8.

ABRIL

30.Abr Encontro Identidade e Memórias dos Operários Têxteis de Santo Aleixo (RJ) e Paulista (PE): retalhos da história social do trabalho no Brasil

Foram exibidos os documentários *Tecido memória*, de José Sérgio Leite Lopes, e *Tear*, de Taine Linhares. Após a exibição dos filmes, realizou-se uma mesa-redonda com a presença dos professores José Sérgio Leite Lopes (UFRJ), Juçara Mello (HIS) e Felipe Ribeiro (FGV). Evento realizado no Auditório Padre Anchieta.

MAIO

01.Mai A PUC-Rio recebeu dois troféus e uma menção honrosa no Prêmio de Comunicação da CNBB

Na edição deste ano foram reconhecidos 15 trabalhos com temas sobre os valores humanos, éticos e cristãos. A PUC-Rio foi premiada com dois troféus e uma menção honrosa. A entrega do Prêmio fez parte da programação da 52ª Assembleia Geral da CNBB, realizada em Aparecida do Norte/SP. A edição especial do *Jornal da PUC* sobre a Jornada Mundial da Juventude ganhou o Prêmio Dom Helder Camara de Imprensa. O cineasta e Professor da PUC-Rio Silvio Tandler (COM) foi premiado com o Troféu Margarida Prata pelo documentário de longa-metragem *Os Advogados contra a ditadura: por uma questão de justiça*. Na mesma categoria, o estudante de Cinema da PUC-Rio Evandro Lima recebeu uma menção honrosa pelo curta-metragem *Às claras*. O ex-funcionário da PUC-Rio Anderson Quack recebeu menção honrosa pelo documentário *Remoção*. O diretor Cacá Diegues, ex-aluno da PUC-Rio, ganhou o Prêmio Margarida de Prata com o longa-metragem *Rio de Fé: um Encontro com Papa Francisco*, que registrou a Jornada Mundial da Juventude.

04 a 06.Mai A Equipe RioBotz conquistou medalha de ouro na Stem Tech Olympiad 2014

Em 36 anos de competições nos Estados Unidos, pela primeira vez um robô não americano ganhou medalha de ouro na principal categoria da *Stem Tech Olympiad*. O primeiro lugar ficou com a equipe de robótica RioBotz/PUC-Rio, estreante na competição. A equipe ganhou medalhas de prata e bronze em outras duas categorias. O evento reuniu os robôs da *Battlebots* e *RoboGames*, as duas competições americanas mais famosas, em Miami, nos Estados Unidos.

05.Mai Palestra Desigualdade e Violência na Argentina Contemporânea

Com o Prof. Gabriel Kessler, da *Universidad Nacional de La Plata* e Pesquisador de CONICET, Argentina. Evento organizado pelo grupo de pesquisa *Direitos Humanos, Reconhecimento e Desigualdade*, do Departamento de Ciências Sociais, e pelo Departamento de História.

05.Mai Apresentação do Coral da Universidade de Concordia, Canadá

O repertório foi composto por músicas seculares, sacras, além de uma peça brasileira. Participação também do Coral da PUC-Rio. Evento realizado no Salão da Pastoral.

05 e 06.Mai Seminário O Eu e o Outro – Reflexão Interdisciplinar sobre o Reconhecimento

O encontro foi criado há três anos para debater o Novo Humanismo, com a participação de professores da Universidade de Perugia (Itália), da Universidade Católica de Lyon (França), da PUC-Rio e, a partir desse ano, da Universidade de Notre Dame (EUA). Evento realizado no Auditório Padre Anchieta.

06.Mai Posse do Prof. Fernando Lázaro Freire Júnior (FIS) na Academia Brasileira de Ciências

A posse ocorreu durante a Reunião Magna da Academia, que, esse ano, teve como tema Da Ciência Básica à Tecnologia e Inovação nas Empresas.

06.Mai Apresentação das conclusões do mapeamento dos terreiros no Rio de Janeiro

A pesquisa resultou no livro *Presença do Axé – mapeando terreiros no Rio de Janeiro*. A Profa. Sônia Maria Giacomini (CIS) produziu a obra em parceria com a Profa. Denise Pini Rosalem da Fonseca (SER). Estiveram presentes o Vice-Reitor Pe. Ivern Simó S.J., o Decano do CCS Prof. Luiz Roberto Cunha, Mãe Beata de Iemanjá e Pai Pedro Miranda.

07.Mai Palestra Brazil, the United States, and the International System

Ministrada pela Profa. Esther Brimmer da Universidade George Washington, EUA. Evento organizado pelo Departamento Instituto de Relações Internacionais.

MAIO

08.Mai **Posse do Prof. Ralph Ings Bannel como diretor do Departamento de Educação**

Com a presença do Reitor Prof. Pe. Josafá Carlos de Siqueira S.J., do Vice-Reitor Pe. Francisco Ivern Simó S.J. e da ex-diretora Profa. Sônia Kramer. Além do novo diretor, também tomaram posse as novas coordenadoras do Programa de Pós-Graduação, Professoras Alícia Bonamino e Rosália Duarte, a nova coordenadora do Curso de Pedagogia, Profa. Cristina Carvalho e a Coordenadora Geral do Núcleo de Orientação e Atendimento Psicopedagógico (NOAP), Profa. Zena Eisenberg.

09.Mai **I Manhã de TCC**

Ciclo de Palestras do Departamento de Psicologia. Evento realizado no Auditório Padre Anchieta.

09.Mai **O Professor Jorge Ferreira da Silva (ADM) tomou posse como Professor Titular da PUC-Rio**

Em Sessão Solene do Conselho Universitário, ele ministrou Aula Magistral com o tema Impacto das Estratégias Competitivas e Colaborativas no Desempenho de Indústrias e Empresas. Estiveram presentes o Reitor Prof. Pe. Josafá Carlos de Siqueira S.J., o Vice-Reitor Acadêmico Prof. José Ricardo Bergmann e o decano do CCS, Prof. Luiz Roberto Cunha, entre outros. Evento realizado no Auditório AMEX/IAG.

12, 13 e 15.Mai **Workshop Internacional – Paisagem e Urbanismo: Territórios Enlaçados**

O Seminário teve três palestras públicas do arquiteto Juan Rois (*Universidad Nacional de Rosario*, Argentina). Atividade promovida pelo Curso de Arquitetura e Urbanismo e pelo Programa de Pós-Graduação em Arquitetura da PUC-Rio. As palestras públicas foram realizadas no Auditório Padre Anchieta.

12 a 16.Mai **Exposição Imagem da Realidade Social, do Movimento Gonzagueando**

A Mostra também contou com uma palestra dos professores Adair Rocha (PUC-Rio e UERJ), Nailton Agostinho e Celso Sánchez (UNIRIO). Evento realizado nos *pilotis* do Edifício da Amizade.

13.Mai A Profa. Zaia Brandão ministrou a Aula Inaugural do Departamento de Educação

A Profa. Zaia é Coordenadora do Grupo de Pesquisas em Sociologia da Educação (SOCED) e falou sobre o magistério como vocação.

13.Mai Seminário LEUS-2014 – Debate sobre Migrações na América Latina

Palestras As Migrações no Sul do México: Famílias e Paisagens em Transformação, com a Profa. Aurélia Michel (Universidade Denis-Diderot – Paris VII) e Geodinâmica das Migrações Internacionais no Cone Sul e no Brasil, com Sylvain Sochaud (*Institut de Recherche pour le Développement-IRD*, França). Evento organizado pelo Departamento de Serviço Social.

13 a 15.Mai Descomemoração: 13 de maio não é Dia de Negro

O DCE promoveu diversos eventos para a discussão do combate ao racismo: uma oficina de cartazes nos *pilotis* da Ala Kennedy; uma mesa de debates com os temas Os Desafios do Negro Favelado na Universidade e Mulher Negra: Sinônimo de Resistência; na Vila dos Diretórios, exibição dos documentários *Dona Zica: Eu Acredito na Luta* e o *Compromisso do Samba*. Uma batalha de MCs e uma roda de funk encerraram o evento.

13 a 15.Mai Primeiro Seminário Conjunto PUC-Rio / Queen's University Belfast

O tema foi Mídia e Representação. O encontro contou com a presença da Profa. Andrea Mayr, da *Queen's University Belfast* (Irlanda do Norte), e dos professores Arthur Ituassu, Cláudia Pereira e Adriana Braga, do Departamento de Comunicação Social. Evento realizado na sala K102.

15 e 16.Mai Fórum de Comunicação e Marketing das Instituições Católicas de Ensino

O Fórum teve como tema A Gestão da Comunicação nas Instituições Católicas de Educação. Realizado pela Associação Nacional de Educação Católica do Brasil (ANEC), com o apoio da PUC-Rio e da agência Web Estratégica.

15 e 16.Mai Seminário Identidades e Conflitos nas Relações Internacionais Contemporâneas

O evento promoveu um debate sobre conflitos contemporâneos considerados de caráter identitário, ou seja, conflitos motivados por categorias como religião, etnia, civilização, nação, tribo, gênero. Na abertura do evento houve a entrega do Prêmio Gerson Moura, criado em homenagem a este professor, um dos fundadores do Instituto de Relações Internacionais da PUC-Rio. O Prêmio é concedido desde 2007 à melhor monografia apresentada pelos alunos de Graduação do IRI. O Seminário contou com a participação de professores da PUC-Rio, UFF, UFRJ, USP, FGV, *University of Westminster*, *McMaster University* e representantes da Frente Nacional em Defesa dos Territórios Quilombolas.

16.Mai Palestras sobre Direito Empresarial

Organizadas pelo Departamento de Direito. O Prof. Fernando Cascón (Universidade de Salamanca, Espanha) falou sobre Lei Anticorrupção: a Experiência Europeia; o Prof. Cláudio Flores (UFRJ) abordou o tema da Responsabilidade Empresarial e Transparência.

16.Mai Palestra Silêncios da História: Filosofia da História, Narrativa e Experiência

Com o Prof. Marcelo Jasmin (HIS). Evento organizado pelo Laboratório de Teoria e Historiografia do Departamento de História.

17.Mai Palestra André Green: Paixão Clínica, Pensamento Complexo – Conversas com Fernando Urribarri

Durante o encontro houve a exibição do DVD sobre André Green e, logo após, comentários do psicanalista Fernando Urribarri, membro da Associação Psicanalítica Argentina e *Maitre de Conference Associé* do Doutorado em Psicanálise da Universidade de Paris X (Nanterre). Participaram os Professores Claudia Garcia e J. Landeira Fernandez, do Departamento de Psicologia. Evento realizado no Auditório do RDC.

17 e 24.Mai Curso Contemplação para alcançar o Amor

Com a proposta de oferecer um posicionamento pessoal para a plena vivência dos desafios do amor no mundo contemporâneo. Abrangeu quatro dimensões: Dimensão Ética, com o Prof. William Batista; Dimensão Ecológica, com o Prof. Pe. Josafá Carlos de Siqueira S.J. (BIO), Reitor da PUC-Rio; Dimensão Pedagógica, com a Profa. Sônia Magalhães; e Dimensão Espiritual, com o Prof. Pe. Alfredo Sampaio S.J. (TEO).

18 a 23.*Mai* **Alunas do Departamento de Direito representaram a PUC-Rio na *Human Rights Interamerican Moot Court Competition***

As alunas do Departamento de Direito Laís Cavalcante e Maíra Fattorelli, do 5º e 9º períodos, representaram a PUC-Rio na *Human Rights Interamerican Moot Court Competition*. A disputa foi realizada na *American University*, em Washington, D.C., EUA. O Departamento de Direito é o atual campeão da competição, na qual não há um veredicto do júri: o vencedor é escolhido por quem apresenta os melhores argumentos. Em 2013, a PUC-Rio foi a primeira universidade brasileira a vencer a disputa.

19 a 23.*Mai* **Exposição A Bola e Ciclo de Cinema A Bola**

A Mostra foi resultado de projeto dos alunos da disciplina Laboratório de Publicidade. Os professores Cristina Bravo (COM) e Marcos Barbato (COM) orientaram a proposta de trabalho. Entre os filmes exibidos estiveram *Mário Filho, o criador das multidões*; *1958: O ano em que o mundo descobriu o Brasil*; *Heleno*; e *Garrincha, alegria do povo*.

19 a 23.*Mai* **Semana de Angola**

Organizada pela Central de Estágios e Serviços Profissionais (CCESP), com seminários e debates entre professores, representantes do país africano, historiadores e especialistas, além de programas culturais, com danças e culinárias típicas de Angola. Durante a Semana foram apresentadas oportunidades no mercado de trabalho para profissionais e recém-formados nas principais empresas do Brasil que investem naquele país. A abertura da Semana contou com a presença do Embaixador da República de Angola no Brasil, Nelson Manuel Cosme.

20 a 22.*Mai* **Conferência internacional GE4**

A GE4 é uma rede responsável por estudos globais de engenharia e que promove intercâmbio entre estudantes da área. Foram abordados temas como as estratégias e os objetivos internacionais das universidades latino-americanas e a captação de recursos para a mobilização acadêmica. Participaram, pela PUC-Rio, o Vice-Reitor Administrativo, Prof. Luiz Carlos Scavarda do Carmo, e o Prof. Carlos Frederico Palmeira (MAT).

21.*Mai* **Mesa Redonda: Judaísmo e Contemporaneidade**

Evento organizado pelo curso de Especialização em Estudos Judaicos. Participação dos professores Rosana Kohl Bines (LET), Julio Diniz (LET) e Sonia Kramer (EDU).

22.Mai *Workshop Some Best Practices On Engineering Education and Opportunities for International Collaboration*

Organizado em parceria da Vice-Reitoria Administrativa, o Núcleo de Educação em Ciências e Engenharia (NECE) e a Associação Brasileira de Ensino de Engenharia (ABENGE). Educadores da área de engenharia de diversos países discutiram sobre a formação de um novo tipo de profissional com capacidade de enfrentar os desafios do mercado global, além de contribuir para o desenvolvimento sustentável e a colaboração internacional.

22.Mai **Ciclo Nacional de Arbitragem**

Houve uma mesa-redonda sobre a reforma da Lei de Arbitragem, com a participação de professores da PUC-Rio, PUC-SP, USP e da Comissão de Juristas. Evento organizado pelo Departamento de Direito, realizado no Auditório B8.

24.Mai **III Mostra Carioca de Neuropsicologia Clínica**

Organizada pelo Departamento de Psicologia, em conjunto com o Instituto Brasileiro de Neuropsicologia e Comportamento (IBNeC). Realizada no Auditório Padre Anchieta.

26.Mai **Palestra *A Theory of Transnational Constitutionalism***

Com o Prof. Poul Fritz Kjær, da *Copenhagen Business School*. O tema de seu livro *Constitutionalism in the global realm: a sociological approach, routledge, research in Constitutional Law* foi o tema central do encontro.

26 a 29.Mai **Semana da África na PUC-Rio: História, Identidades e Narrativas**

Além de uma série de palestras, houve uma exposição de fotos nos *pilotis* do Edifício da Amizade. A abertura contou com a presença do historiador e imortal, da Academia Brasileira de Letras, Alberto da Costa e Silva. Participaram representantes da Universidade Eduardo Mondlane-Moçambique, Universidade do Benin, Universidade do Kansas e da Mount Holyoke College (EUA), UNEB, UFRJ, UFF, Unicamp, UFBA e USP.

27.Mai **BRICS em construção**

O debate foi mediado pelos Professores Márcio Scalercio e Paula Sandrin. Evento organizado pelo Departamento Instituto de Relações Internacionais em parceria com a Globo News e o projeto Globo Universidade.

27.Mai Palestra Mística e Futebol – Entre a bola de couro e a de cristal

Com o antropólogo Roberto DaMatta, Professor do Departamento de Ciências Sociais. O encontro foi promovido pela Cátedra Carlo Maria Martini e pelo Departamento de Teologia e contou com a mediação da Profa. Maria Clara Bingemer (TEO).

28.Mai Mesa-redonda O Rio de Janeiro no Contexto da Copa do Mundo

Organizada pelo Centro Acadêmico de Geografia. Debate com o deputado estadual Marcelo Freixo (PSOL), MC Leonardo, do movimento Apafunk, e Deise Carvalho, ex-presidente da Associação de Moradores do Cantagalo. Realizado nos pilotis da Ala Kennedy.

29.Mai Lançamento do livro *Mistagogia hoje*

A obra, escrita pela Profa. Rosemary Fernandes da Costa (TEO), trata do resgate da experiência dos primeiros séculos da Igreja para a evangelização e catequese atuais. Na ocasião, houve um debate com a presença da autora e das Professoras Maria Clara Bingemer, Lina Boff e Maria Carmen Castanheira, do Departamento de Teologia.

29.Mai Seminário: Intolerante, quem não é?

“Faces e indagações de quem sofre preconceito e as possíveis motivações dos intolerantes.” Evento organizado pelo Departamento de Serviço Social.

30.Mai Palestra As Milícias de Caliban: Mario, Sérgio e o Grau Zero da Dialética da Malandragem

O palestrante, Prof. Pedro Meira Monteiro, da *Princeton University*, falou sobre a correspondência entre Sergio Buarque de Holanda e Mário de Andrade. Evento organizado pelo Departamento de História e realizado na sala F502.

30.Mai Peça *Nós Convosco* e palestra Como se (des)Monta uma Peça de Teatro?

Após a apresentação da peça, montagem do Projeto Cena 2014, houve a palestra com os diretores Enrique Diaz, Fabio Ferreira, Alessandra Vanucci e Norberto Presta. Evento realizado no Anfiteatro Junito Brandão.

JUNHO

02.Jun Homenagem a Raul Amaro Nin Ferreira

Raul Nin Ferreira foi o único ex-aluno da PUC-Rio morto sob tortura pelas mãos do Estado Brasileiro. Na cerimônia em sua homenagem, foi plantada uma árvore na Vila dos Diretórios, no jardim da Casa X, onde fica o Serviço Médico, e, ali, afixada uma placa. O ato envolveu cerca de 50 pessoas entre familiares, acadêmicos e amigos. A árvore plantada foi um Pau-Mulato (*Calycophyllum spruceanum*), nativa da Região Amazônica, escolhida pela família de Raul.

02 e 03.Jun II Seminário Internacional Comunicação, Discurso e Experiência

Os temas foram O que é Afinal o Discurso da Mídia? – A Perspectiva Etnometodológica do Discurso e Comunicação e Experiência. Abertura com o Prof. Miguel Pereira (COM). Participação do Prof. Adriano Duarte Rodrigues, da Universidade Nova de Lisboa. Organizado pelo Programa de Pós-Graduação em Comunicação Social.

03 a 06.Jun XX Semana do Meio Ambiente

O tema deste ano foi Ética, Meio Ambiente e Sustentabilidade. O encontro fez parte da Agenda Ambiental da Universidade. Participaram representantes do grupo ERA (Ética e Realidade Atual) (PUC-Rio), UECE, Labic/Ufes, EHESS, UNESA, PNUD, Amazônia Viva/WWF, ONU-Habitat, *O Eco*, Safari Air e SEA.

06.Jun Lançamento do portal *Data Zoom*, desenvolvido pelo Departamento de Economia

Data Zoom é um portal que disponibiliza gratuitamente ferramentas que facilitam o acesso de pesquisadores do Brasil e do exterior aos microdados das pesquisas domiciliares do IBGE. O *Data Zoom* foi desenvolvido pelo Departamento de Economia com financiamento da FINEP. O acesso é aberto.

09.Jun Homenagem ao Jesuíta e Apóstolo do Brasil, São José de Anchieta

Declamação de trechos do *Poema da Virgem*, próximo ao busto de Anchieta na via de entrada à PUC-Rio pela Rua Marquês de São Vicente. Logo após, houve uma missa, celebrada pelo Reitor Prof. Pe. Josafá Carlos de Siqueira S.J., na Igreja do Sagrado Coração de Jesus.

JUNHO

10.Jun Posse do Professor José Marcus de Oliveira Godoy como Diretor do Departamento de Química

Evento realizado na Sala do Conselho Universitário com a presença do Reitor Prof. Pe. Josafá Carlos de Siqueira S.J., Vice-Reitores, Decanos, Professores e convidados.

11.Jun XXIV Encontro de Psicologia e Esporte PUC-Rio

Os alunos que cursaram a disciplina nesse semestre apresentaram os resultados dos projetos que desenvolveram ao longo do curso.

11.Jun Feira de Ideias e Ações Empreendedoras

Exposição dos projetos realizados pelos mais de 250 alunos das 10 turmas da disciplina Atitude Empreendedora.

21.Jun O Professor Carlos Lucena recebeu o título de *Fellow* da *Association for Computing Machinery*

O Prof. Carlos José Pereira de Lucena, do Departamento de Informática, tornou-se o único brasileiro a receber o título de *Fellow* da *Association for Computing Machinery* (ACM), em cerimônia realizada em San Francisco (EUA). Os Fellows, categoria de maior prestígio da ACM, correspondem a 1% dos participantes da maior e mais importante sociedade científica e educativa em computação do mundo. A escolha de Lucena para esse grupo foi em decorrência de suas contribuições acadêmicas em engenharia de *software* e sistemas multiagentes, área ligada à inteligência artificial.

JULHO

06 a 08.Jul *International Workshop on Advanced and In-situ Microscopies of Functional Nanomaterial and Devices*

Participaram cientistas das áreas de microscopia eletrônica e de nanotecnologia da Alemanha, EUA, Reino Unido, Suécia, Equador, Holanda, Canadá e pesquisadores brasileiros da PUC-Rio, UFRJ, UFRGS, Unicamp, UFSCar, CBPF, CNPEM e Inmetro. O workshop foi apresentado pelo Prof. Guillermo Solorzano (DEMa). Evento realizado no auditório do RDC.

28.Jul Palestras do Programa de Pós-Graduação em Química com professores canadenses

A primeira palestra foi sobre *Best Management Practices for Reducing Non-Point Source Agricultural Pollution from Conventional and Emerging Contaminants*, com o Prof. Shiv Prasher, da Universidade McGill, Montreal, Canadá. A segunda foi sobre *Changes in Ontario Hydrologic Regime*, com o Prof. Ramesh Rudra, da Universidade de Guelph, Ontário, Canadá. Evento realizado na sala de reuniões do Decanato do CTC.

28.Jul Aula Inaugural da Escola de Inverno do IRI com o ex-ministro de Relações Exteriores, Antônio Patriota

O embaixador e representante permanente do Brasil na ONU, Antônio Patriota, ministrou a Aula Inaugural da primeira Escola de Inverno para alunos de Pós-Graduação e profissionais brasileiros e estrangeiros que atuam no campo da mediação internacional, organizada pelo GSUM (Unidade de Mediação para o Sul Global), projeto do Departamento Instituto de Relações Internacionais. Patriota apresentou a palestra Brasil, Multipolaridade e as Nações Unidas. A Escola de Inverno teve a duração de duas semanas.

28 e 29.Jul III Encontro Internacional de Reitores Universia

O Encontro aconteceu no Riocentro, Rio de Janeiro, com a participação de 1.056 universidades de mais de 30 países. O Reitor da PUC-Rio, Prof. Pe. Josafá Carlos de Siqueira S.J., coordenou o debate Universidade, Sociedade e Meio Ambiente no segundo dia do Encontro. O Vice-Reitor Administrativo, Prof. Luiz Carlos Scavarda, esteve no debate sobre Organização, Governo e Financiamento, e o Prof. Danilo Marcondes, Assessor Especial da Reitoria, participou das discussões sobre Internacionalização.

28.Jul a 11.Ago I Seminário Internacional do LIDE

O LIDE é o Laboratório Interdisciplinar de Design/Educação do Programa de Pós-Graduação em Design da PUC-Rio. O seminário ocorreu em conjunto com um Programa de Imersão com coordenadores, metodólogos e educadores da Educação Infantil de São Tomé e Príncipe, África. A equipe foi composta por 22 integrantes e chefiada pela Dra. Mariana Ruth Leal, *Education Specialist*, Staff Association Chair Person of UNICEF São Tomé e Príncipe. O programa do evento incluiu palestras e oficinas em questões relacionadas a Educação Infantil, Psicopedagogia, Arte e Criatividade, Design em Situações de Ensino-Aprendizagem, entre outros temas.

AGOSTO

Agosto **O Departamento de História no projeto Interinstitucional ProfHistória, Mestrado Profissional em Ensino de História**

Participam do projeto universidades federais e estaduais de diversos estados e a PUC-Rio. Foram concedidas bolsas CAPES de mestrado para professores da rede pública da Educação Básica. O ProfHistória é um programa de Pós-Graduação *stricto sensu* em Ensino de História, coordenado pela Universidade Federal do Rio de Janeiro.

01.Ago Processos Mecânicos da Respiração

A palestra Processos Mecânicos da Respiração: Pressão, Volume, Sons e Surfactantes foi ministrada pelo Prof. Adriano M. Alencar, da USP. Palestra organizada pelo Departamento de Química.

04 e 05.Ago Seminário Internacional As Fronteiras da Lei – Histórias de Justiças e Polícias na América do Sul

Promovido pelo Departamento de História da PUC-Rio e pelo Instituto de História da UFRJ. No primeiro dia, as palestras ocorreram no Auditório do RDC e, no segundo dia, no Instituto de História da UFRJ, no centro do Rio de Janeiro.

04 e 05.Ago *Workshop Rio 2016: The Olympic Games and Sustainable Water Management*

O workshop apresentou e debateu o estado atual da qualidade da água na cidade, o papel da Mata Atlântica no ciclo da água, o papel do planejamento urbano e a sustentabilidade na cadeia de abastecimento nos Jogos Olímpicos, com o objetivo de sugerir soluções e ações relacionadas à pesquisa para o aperfeiçoamento da gestão dos recursos hídricos na cidade do Rio de Janeiro. O workshop foi realizado em parceria com a *Technical University of Braunschweig*, da Alemanha. O evento reuniu pesquisadores da Universidade alemã, da PUC-Rio (departamentos de Química, Engenharia Civil e Geografia), da UFRJ, da UERJ e o presidente da CEDAE.

07.Ago Seminário O Rio Paraíba do Sul: Desafios e Perspectivas

Organizado pela Arquidiocese do Rio de Janeiro e a PUC-Rio. Foram três palestras sobre a Bacia do Rio Paraíba do Sul e as ações práticas e abrangentes para o uso equilibrado e sustentável de um dos mais importantes rios para os estados do Rio de Janeiro e de São Paulo. A abertura do evento contou com a presença de Dom Orani João Tempesta, O.Cist., Cardeal Metropolitano do Rio de Janeiro, e do Reitor da PUC-Rio, Prof. Pe. Josafá Carlos de Siqueira S.J..

AGOSTO

11.Ago Inauguração dos laboratórios NEXT, GIGA e LDP que fazem parte do Projeto Fabricação Digital

O laboratório foi montado em parceria da PUC-Rio com o Instituto Nacional de Tecnologia e a Organização Nacional da Indústria do Petróleo (ONIP). Com investimentos no valor de R\$ 10 milhões, o projeto foi concebido para prestar serviços à indústria de óleo e gás com tecnologia nacional. Houve uma cerimônia no Auditório do RDC e, depois, uma visita aos laboratórios.

12 a 15.Ago 17ª edição da Mostra PUC

O tema da 17ª Mostra PUC foi Compromisso com relações mais humanas. Este ano a Mostra ocupou parte dos estacionamentos internos no entorno do Edifício da Amizade. Uma das novidades da Mostra PUC desse ano foi sua continuação no ambiente virtual, com a 1ª edição da Mostra PUC *Online*, entre os dias 15.Ago e 10.Out, da qual participaram todas as empresas que estiveram na Mostra PUC.

18.Ago O Professor Julio Diniz foi nomeado Diretor do Instituto Confucius

O Reitor Prof. Pe. Josafá Carlos de Siqueira S.J., nomeou o Prof. Julio Cesar Valladão Diniz (LET) como diretor do Instituto Confucius da PUC-Rio.

18.Ago O Professor Mauro Meirelles Pena foi nomeado presidente da Academia Brasileira de Medicina de Reabilitação

O Prof. Mauro Meirelles Pena é coordenador do Curso de Medicina Física e Reabilitação da Escola Médica e Vice-Decano do Centro de Ciências Biológicas e da Saúde. Outros dois professores da Universidade também passaram a fazer parte da nova diretoria. O Prof. Hilton Augusto Koch, Decano do Centro de Ciências Biológicas e da Saúde e coordenador do curso de Radiologia e Diagnóstico por Imagem da Escola Médica tornou-se o 1º vice-presidente, e o Prof. Roberto Alves Lourenço, coordenador do curso de Geriatria da Escola Médica e diretor da Escola Médica de Pós-Graduação, o presidente da Seção de Medicina.

18 a 21.Ago Semana do Engenheiro – Descubra o dia a dia do seu futuro

Palestras com representantes de grandes empresas como Shell, Odebrecht, Peugeot e L'Oréal, no Auditório Padre Anchieta. Evento organizado pelo Diretório Acadêmico de Engenharia.

AGOSTO

18, 20 e 22.Ago Seminário Direito e Cultura, Identidade Cultural e Universalismo no Caso Francês

Com a Profa. Véronique Champeil-Desplats, da Université de Nanterre – Paris X. Ela falou ainda sobre O Caso da Liberdade Religiosa na França. Evento promovido pelo Programa de Pós-Graduação do Departamento de Direito.

19.Ago Palestra Multimodalidade e Gêneros Discursivos

Com a Profa. Maria Carminda Silvestre, da Escola de Tecnologia e Gestão, de Leiria, Portugal. Promovida pelo Programa de Pós-Graduação em Estudos da Linguagem.

20.Ago Lançamento do livro *Atlas das condições de vida na região metropolitana do Rio de Janeiro*

Trabalho do diretor do Departamento de Comunicação Social, Prof. Cesar Romero Jacob, com Dora Rodrigues Hees e Philippe Waniez (Universidade de Bordeaux). O *Atlas* é um estudo socioeconômico dos municípios que compõem a região metropolitana do Rio, com dados de origens diversas, como IBGE, Sistema Único de Saúde (SUS), Instituto de Segurança Pública e Tribunal Superior Eleitoral. O *e-book* está disponível gratuitamente para *download* no site da Editora PUC-Rio.

20.Ago Palestra A Prosa do Mundo: Hegel, Denis Diderot e uma nova abordagem para a epistemologia do Iluminismo

Com o Prof. Hans Ulrich Gumbrecht, da Universidade de Stanford. Houve o lançamento do livro *Atmosfera, ambiente, Stimmung*. Evento realizado no auditório AMEX/IAG.

20.Ago Palestra do físico Mario Novello no ciclo de palestras Limites Incertos

Evento organizado pelo Programa de Pós-Graduação em Arquitetura e pelo Curso de Arquitetura e Urbanismo da PUC-Rio. O Prof. Mario Novello (ICRA/CBPF) discutiu o conceito de Infinito. Realizado no Auditório do RDC.

25 a 29.Ago VI Semana de Engenharia Química

Organizado pelo Diretório Acadêmico de Química e Engenharia Química, o encontro teve palestras e trainees empresariais com profissionais da indústria de petróleo e gás, de fármacos e de corrosão.

AGOSTO

25.Ago Palestras A pintura de Paula Rego e Da Arte nos Discursos de Emancipação

A Cátedra Padre António Vieira organizou as palestras A pintura de Paula Rego: a Paleta Lendo os Clássicos, com a Profa. Isabel Pires de Lima (Universidade do Porto) e Da Arte nos Discursos de Emancipação: Revisões, com o Prof. António Pedro Pita (Universidade de Coimbra). Realizadas na sala LF-42.

26.Ago O Reitor da PUC-Rio participou da reunião do CRUB com o Ministro da Educação

O Reitor Prof. Pe. Josafá Carlos Siqueira S. J., participou, com integrantes do CRUB (Conselho de Reitores das Universidades Brasileiras), de reunião com o Ministro da Educação, Henrique Paim, para entregar ao Ministro a Carta de São Paulo, elaborada no segundo fórum do CRUB, em fevereiro de 2014. Também se discutiu o Marco Regulatório dos cursos de Pós-Graduação *Lato Sensu* e a regulamentação da Lei 12.881/2013 sobre as Universidades Comunitárias, entre outros assuntos.

26.Ago Leitura Orante orientada pelo diretor do Departamento de Teologia, Prof. Pe. Leonardo Agostini

A atividade abriu o segundo semestre da série *Notícias Teológicas*. Organizada pela Cátedra Carlo Maria Martini, do Decanato do CTCH.

26.Ago Palestra Paradigma Comunicacional

Com o Prof. Adriano Duarte Rodrigues, da Universidade Nova de Lisboa. A aula fez parte do curso Cibercultura e Interações Digitais. Palestra realizada na sala K102.

26.Ago Colóquio *The Copper-Lithium-Magnesium-Hydrogen Auto-Catalytic System: Application to Ni-MH and Li-Batteries*

Com a Profa. Maria Helena Braga, da Universidade do Porto, em Portugal. Evento organizado pelo Departamento de Engenharia de Materiais.

26 a 29.Ago XXII Seminário de Iniciação Científica

Apresentação de mais de 300 trabalhos de bolsistas PIBIC, PIBITI, CNPq, CCPG e Faperj. As apresentações ocorreram nos auditórios do RDC e Anchieta e os pôsteres foram expostos nos *pilotis* da Ala Kennedy.

AGOSTO

27.Ago Debate Reforma Política: Uma Constituinte é Necessária?

Com a presença do ex-presidente da UNE Daniel Iliescu, do ex-presidente da OAB/RJ Wadih Damous, da Profa. Evelyne Medeiros (IFCe) e do Prof. Ricardo Ismael (CIS). Evento realizado pela Associação dos Alunos de Pós-Graduação da PUC-Rio.

27.Ago Palestra A Propriedade Intelectual aos Olhos da OMC

Com a diretora da Organização Mundial do Comércio, Jayashree Watal. Houve um debate coordenado pelo Prof. Pedro Marcos Nunes Barbosa (JUR). Evento organizado pelo Departamento de Direito.

27.Ago Palestra *Collective Emotions and the World Cup 2014: The Relevance of Theories and Research on Collective Pride and Shame*

Com o Dr. Gavin Sullivan da *Coventry University*, no Reino Unido. O encontro foi promovido pelo Departamento de Psicologia com o objetivo de discutir as emoções coletivas e a Copa do Mundo.

27.Ago a 03.Set Mostra em homenagem aos 100 anos de Cortázar

Em homenagem ao centenário de Julio Cortázar (1914-1984) a PUC-Rio promoveu um ciclo de cinema com filmes baseados nas obras do autor. Ao final de cada sessão, aconteceram debates liderados pela Profa. Denise Costa Lopes (COM). Além dela, estiveram presentes os professores Lenivaldo Gomes de Almeida (COM) e Claudia de Alcantara Chaves (COM), além de Erick Felinto (UERJ) e do roteirista e diretor Paulo Halm.

SETEMBRO

01 a 05.Set VI PetroPUC

Palestras e minicursos sobre a indústria do petróleo, que reuniram cerca de 200 alunos. O evento iniciou-se com a última etapa do *Petro Ball*, que selecionou a equipe finalista para representar a PUC-Rio no Campeonato Sul-Americano, em Lima, no Peru.

02.Set Livro da Editora PUC-Rio foi premiado pela Biblioteca Nacional

A Biblioteca Nacional premia anualmente autores, tradutores e *designers* gráficos em reconhecimento à qualidade intelectual de

SETEMBRO

obras inéditas. O livro *Frestas – a teorização de um país periférico*, do Prof. Luiz Costa Lima (HIS), coedição das editoras Contraponto e PUC-Rio, foi premiado na categoria Ensaio Literário.

02.Set Aula Inaugural dos Departamentos de Educação e Psicologia

Com o Prof. João Fernandes Teixeira, da Universidade Federal de São Carlos, professor convidado no Programa de Pós-Graduação em Tecnologia da Inteligência e Design Digital da PUC-SP. Teixeira, um dos pioneiros no estudo da filosofia da mente no Brasil, abordou o tema Educação, Psicologia e Neurociência: Perspectivas para o século XXI.

02.Set Evento Gênese de Portas Abertas

Apresentações do Instituto Gênese sobre Empreendedorismo e Inovação: Como Desenvolvemos Startups e Empreendedores e, também, Conhecendo Empresas Incubadas.

02 e 04.Set XII Conferência Interdisciplinar de Geografia

Organizada pelo Programa de Educação Tutorial do Departamento de Geografia. O tema foi Manifestações Cotidianas e Pluralidades. Evento realizado no Auditório Padre Anchieta.

03.Set Painel de Direitos Humanos e Relações Internacionais

Participaram os professores Paulo Esteves, Monica Herz, Roberto Yamato e Claudia Fuentes, do Departamento Instituto de Relações Internacionais, e Laura Waisbich e Ana Luiza Cernov, da ONG internacional Conectas. O debate teve como temas a cooperação entre países em desenvolvimento e os direitos humanos na América Latina. Houve também o lançamento da edição 19 da revista *Sur*, que trata de direitos humanos.

03.Set Palestra sobre Crianças Soldados

Com a Profa. Jana Tabak (IRI). O encontro foi organizado pelo Departamento de Educação e realizado no Auditório Padre Anchieta.

03 e 04.Set Seminário Crer, Interpretar e Transformar: A Teologia de J. B. Libanio

Participação do Prof. Pe. Geraldo De Mori S.J. (FAJE), do Prof. Pe. Leonardo Agostini (TEO), do Prof. Paulo Fernando Carneiro de Andrade (Decano do CTCH), do Prof. Pe. Luís Corrêa Lima S.J. (TEO), da Profa. Maria Clara Bingemer (TEO) e do Prof. Afonso Murad

SETEMBRO

(FAJE). O Padre João Batista Libanio S.J., faleceu em janeiro desse ano, aos 81 anos. Um dos primeiros diretores do Departamento de Teologia da PUC-Rio, era Doutor em Teologia pela Pontifícia Universidade Gregoriana de Roma e autor de 36 livros.

03 a 06.Set 2º SEEJA – Entrelaçando olhares por uma Educação Planetária

O Seminário de Educação de Jovens e Adultos da PUC-Rio teve como temas Diversidade e Educação de Jovens e Adultos, Novas Linguagens, Diversidade Linguística e Autonomia dos Sujeitos da EJA e Formação de Educadores de EJA – desafios da atualidade. Evento organizado pelo NEAD.

04.Set Aula Inaugural do Departamento Instituto de Relações Internacionais

Com o Professor Matt Davies, da *Newcastle University*. O tema da aula foi *The everyday life of international political economy: did everyday life replace the colonies?*.

05.Set Seminário A Internet e a Nossa Vida: Razão, Afeto e Convivência

Abertura com o Reitor Prof. Pe. Josafá Carlos de Siqueira S.J. Entre os conferencistas estiveram o Prof. Muniz Sodré (UFRJ), que tratou do Ser e Estar no Espaço Virtual, e o deputado federal Alessandro Molon (PT), que abordou o Marco Civil da Internet. Houve também mesas de debates com Luis Erlanger (TV Globo), Prof. Danilo Marcondes (FIL), Profa. Lilian Saback (COM), Prof. Arthur Ituassú (COM) e Prof. Adair Rocha (COM). Evento organizado pelo Departamento de Comunicação Social.

05.Set Laboratório de Teoria e Historiografia com o Professor Luiz Costa Lima

O Prof. Costa Lima apresentou a palestra O Ocidente e o Problema da Linguagem. Organizado pelo Departamento de História e realizado na sala F502.

06.Set Jornada As Licenciaturas Dialogando com a Escola Básica

Jornada de discussões e atividades com estagiários da PUC-Rio que atuam no Colégio Teresiano, colégio de aplicação da PUC-Rio.

SETEMBRO

08.Set Colóquio Amazônia no Rio: Agenda de Segurança Climática Amazônica

Com a presidente do Conselho Mundial da WWF, Profa. Yolanda Kakabadse. Participaram do evento o Reitor Prof. Pe. Josafá Carlos de Siqueira S.J. (BIO), o Prof. Luiz Felipe Guanaes (NIMA), o Prof. Sergio Besserman (ECO) e Cláudio Maretti (WWF), entre outros. Evento organizado pelo Núcleo Interdisciplinar de Meio Ambiente (NIMA). Foram abordados os temas O impacto e as consequências do desmatamento da Amazônia para o Rio de Janeiro; A necessidade da proteção dos rios; A importância da conservação das florestas também no meio urbano e O engajamento no apoio às áreas protegidas e áreas de comunidades indígenas e tradicionais da Amazônia. Houve também uma exposição de painéis fotográficos na Estação de Educação Ambiental do NIMA.

08.Set Palestra *Democracy, Human Rights, and the Responsibility to Protect*

Ministrada pela Profa. Cristina Lafont (*Northwestern University*, EUA). O tema da conferência foi a discussão a respeito da compatibilidade ou incompatibilidade entre direitos humanos e democracia. Participaram o Prof. Ralph Ings Bannell (EDU) e a Coordenadora Acadêmica do Núcleo de Direitos Humanos, Profa. Márcia Nina Bernardes (JUR). Evento realizado no Auditório B8.

08 a 10.Set 29ª Semana de Administração da PUC-Rio

Com o tema Cocriação, Empreendedorismo e Inovação. As palestras ocorreram em salas de aula, no Auditório AMEX/IAG e *on-line* pelo site do IAG.

08 a 11.Set II Mostra PUC-Rio/Kinoplex de Cinema

Exibição de filmes produzidos pelos alunos de Cinema, nas disciplinas Projeto de Filme I e II, desde 2005. Foram apresentados 93 curtas-metragens no total. Os três primeiros colocados nas categorias documentário e ficção foram premiados. Houve também uma mostra paralela, com exibição de seis filmes produzidos por alunos de outras disciplinas. A exibição dos filmes ocorreu na sala K102 e a premiação, no Auditório do RDC.

SETEMBRO

08.Set a 03.Nov **Curso O Sagrado no Cinema – Narrativa e Experiência**

Organizado pelo Centro Loyola de Fé e Cultura, em parceria com o Projeto Comunicar. O objetivo foi despertar o caminho da interpretação e do lado espiritual. O Prof. Miguel Pereira apresentou os filmes *Genesis* e *Santo Agostinho*; a Profa. Angeluccia Habert os filmes *Teresa* e *A paixão de Joana D'Arc*; o Prof. Flávio Kactus o filme *Godspell – a esperança*; e o Prof. Ney Costa apresentou os filmes *Francisco, o arauto de Deus* e *Teresa, o corpo de Cristo*. O curso ocorreu na sala K102.

09.Set **Palestra Os Desafios da Regularização Fundiária dos Territórios Quilombolas**

Coordenada pela Profa. Mariana Trotta (JUR) com a participação de Prof. André Videira (UFRRJ), Profa. Ediléia Carvalho (EDU), Elda Maria dos Santos (Dona Miúda, Quilombo do Linharinho, Conceição da Barra/ES), Luiz Sacopã (Quilombola da Comunidade do Sacopã e Presidente da AQUILERJ), Aline Caldeira Lopes (Doutoranda, JUR) e Elizeu da Silva (Xumxum, Quilombo do Capão do Negro – Várzea Grande/MT). Evento organizado pelo Departamento de Direito.

09 e 10.Set **Seminário Internacional Desafios da Diversidade e da Desigualdade**

O Seminário discutiu como o fenômeno da desigualdade é vivido e enfrentado por diferentes grupos e minorias. O evento foi aberto pelo Reitor Prof. Pe. Josafá Carlos de Siqueira S.J., o Vice-Reitor Acadêmico Prof. José Ricard Bergmann, a Profa. Maria Sarah da Silva Telles (CIS), e a Profa. Sonia Maria Giacomini (CIS). Participaram representantes da *Université du Québec à Montréal* (Canadá), UnB, UFRJ, *Universidad de la Plata* (Argentina), *Université Catholique de Louvain* (Bélgica), Unicamp, UERJ e PUC-RS. Houve o lançamento dos livros *Redemocratização e mudança social no Brasil* e *Cadernos de pesquisa dos alunos da Pós-Graduação em Ciências Sociais da PUC-Rio*.

09 a 11.Set **Panorama Afro – 8ª edição**

Mostra cultural de cunho étnico-educacional, de estímulo à economia criativa, que reúne manifestações artísticas afro-brasileiras, sua estética e expressões tradicionais e contemporâneas. Apoio da ONG Convergência. Exposição AfroArt, seminário e debates nos *pilotis* da Ala Kennedy. Evento organizado pelos departamentos de Direito e Serviço Social.

SETEMBRO

10.Set Colóquio Interinstitucional Modelos Estocásticos e Aplicações (COLMEA)

Com o Prof. Stefano Olla (*Univ. Paris Dauphine*) e o Prof. Zdzislaw Burda (*Univ. of Krakow*). Evento do Departamento de Matemática.

10.Set Aula Inaugural do Departamento de Serviço Social

Com o tema Tráfico de Pessoas: Uma Antiga Questão, um Debate Atual. Coordenado pelo Prof. Antonio Carlos de Oliveira (SER) e tendo como palestrantes a Profa. Tania Teixeira Laky de Sousa (PUC/SP), o Prof. Adolfo Borges Filho (Procurador do Ministério Público do RJ) e a Profa. Ebe Campinha dos Santos (Unigranrio). Houve também a comemoração dos 20 Anos do Projeto Inserção de Alunos de Pré-Vestibulares Comunitários no Departamento de Serviço Social, com homenagem ao Vice-Reitor Comunitário, Prof. Augusto Sampaio, por ter sido uma pessoa chave para a implantação desse processo na Universidade. Evento realizado no Auditório Padre Anchieta.

10 e 11.Set Debates eleitorais com deputados estaduais e federais

O DCE promoveu debates entre deputados estaduais e federais. No dia 10/09, os convidados foram Eliomar Coelho (PSOL), Luiz Paulo (PSDB), Marcelo Queiroz (PP) e Robson Leite (PT). No dia 11/09, os convidados foram Jandira Feghali (PCdoB), Jean Wyllys (PSOL), Marco Antônio Cabral (PMDB), Pedro Souto (PSDB) e Wadih Damous (PT).

11.Set Inauguração do Espaço Luiz de Castro Martins no TecGraf e assinatura de convênio com a RNP

No evento, com a presença do Reitor Prof. Pe. Josafá Carlos de Siqueira S.J., do diretor do Instituto TecGraf, Prof. Marcelo Gattass, e do Diretor Geral da RNP, Nelson Simões, houve também o descerramento de placa em homenagem ao ex-Reitor Padre Laércio Dias de Moura S.J., no edifício que leva seu nome e a assinatura de convênio de cooperação entre a PUC-Rio e a RNP.

11.Set Comemoração dos 33 anos do Neam – Núcleo de Estudos e Ação sobre o Menor

A cerimônia teve a presença do Vice-Reitor Comunitário Prof. Augusto Sampaio, de diversos homenageados e de jovens que participam de projetos do Neam. Realizada no Auditório Padre Anchieta.

SETEMBRO

11.Set Colóquio *Acoustic Surface Plasmons, a novel collective excitation at metal surfaces, with promising applications*

Com o Prof. Mario Rocca, da Universidade de Gênova, Itália. Evento organizado pelo Departamento de Física e realizado na sala L160.

15.Set A PUC-Rio foi a universidade privada brasileira melhor colocada no *QS World Ranking*

A PUC-Rio conquistou a primeira colocação entre as instituições de ensino e pesquisa privadas no segundo *QS World Ranking 2014-2015*, elaborado pela empresa de consultoria do Reino Unido *Quacquarelli Symonds* (QS), especializada em avaliações de educação superior. Em termos de Brasil, a PUC-Rio se destacou como a oitava Instituição de Ensino Superior (IES), mantendo a segunda colocação no Estado do Rio de Janeiro. A análise de dados por área de conhecimento também apontou para significativo avanço em “Artes e Humanidades”, “Ciências Sociais” e “Engenharia e Tecnologia”, com, respectivamente, a quarta, quinta e oitava posições. Por fim, a amostragem verificada para o biênio 2014-2015 demonstrou um avanço da PUC-Rio no âmbito mundial, onde a Universidade integrou o bloco entre as posições 501-550.

15 a 17.Set Seminário de Relações Internacionais *Rising Powers and Intervention: Contested Norms and Shifts in Global Order*

O seminário analisou as tensões normativas inerentes à crescente mobilidade dentro do Sistema Internacional, tendo como foco o conflito entre o interesse soberano e as normas universais associadas às intervenções internacionais. Abertura com o Reitor Prof. Pe. Josafá Carlos de Siqueira S.J. Participação de pesquisadores da PUC-Rio, UnB, UFMG, *University of Kent*, *University of British Columbia*, *The Graduate Institute (Geneva)* e *University of Manchester*.

15 a 19.Set Colóquio Internacional Os Mil Nomes de Gaia: Do Antropoceno à Idade da Terra

Promovido pelo Departamento de Filosofia em parceria com o Programa de Pós-Graduação em Antropologia Social do Museu Nacional, da UFRJ. Evento realizado no auditório da Casa de Rui Barbosa, em Botafogo.

SETEMBRO

15, 17, 22, 23 e 24.Set Seminário Inquietações Cinematográficas

Diretores, roteiristas e produtores debateram sobre o atual cenário da produção de filmes, com foco nos novos realizadores e na relação entre cinema, televisão e internet. Evento realizado na sala K102.

16.Set Notícias Teológicas: Novos Conflitos no Iraque

A Cátedra Carlo Maria Martini promoveu o encontro com o Prof. Marcos Veneu (HIS). Evento realizado na sala L501/8.

16.Set Palestra Física Quântica e Espiritualidade – O Tempo de Deus

Organizada pela Associação de Antigos Alunos. O engenheiro Helio Daldegan, ex-aluno da PUC-Rio, abordou a eternidade como o tempo de Deus no contexto da ciência.

16 e 18.Set Semana do Rádio e TV

Profissionais da área de audiovisual participaram do evento organizado pelo Departamento de Comunicação Social. Entre os palestrantes estiveram a autora de novelas Gloria Perez e representantes dos canais Brasil e Band. Evento realizado na sala K102.

16 a 18.Set VI Semana da Cultura Religiosa

O tema da semana foi Religião e Direitos Humanos: “A Paz é Fruto da Justiça” (Is 32,17). Palestras realizadas no Salão da Pastoral.

19 e 23.Set Palestras *Is There a Right to Revolution? e Violence, Law, and Resistance – A Contemporary Perspective*

Com Costas Douzinas (*Birkbeck School of Law / London University*), Professor visitante do Programa de Pós-Graduação em Direito. Realização do Programa de Pós-Graduação em Direito, Núcleo de Direitos Humanos, Núcleo de Estudos Constitucionais e Cátedra Unesco.

20.Set VII Jornada de Docentes Católicos de Ensino Superior do Grande Rio

A Arquidiocese do Rio de Janeiro promoveu a Jornada, cujo tema foi Evangelização e Mística na Sala de Aula. Com a Professora de Cultura Religiosa da PUC-Rio Rosemary Fernandes da Costa. Realizada no Salão da Pastoral.

SETEMBRO

22.Set Palestra preparatória para o Enade

A Profa. Maracy Alvez ministrou palestra destinada aos alunos que fariam o Exame Nacional de Desempenho de Estudantes no dia 23/11. Além de dar esclarecimentos sobre o Enade, a professora ajudou os alunos a identificar temas que poderiam ser abordados.

23.Set Notícias Teológicas: A Igreja Universal do Reino de Deus e o Templo de Salomão

Palestra com o Prof. Renato Borges, do Instituto Superior de Teologia da Arquidiocese do Rio de Janeiro. Evento organizado pela Cátedra Carlo Maria Martini.

24.Set Segunda edição do Papo Universitário

Pedro Nascimento, o MC Drimpê, e Bruno Talarico, integrante dos MC's Primatas, alunos do curso de Comunicação Social, revelaram um pouco do universo *hip hop* para um público de cerca de 50 pessoas. Ao fim do encontro, em uma apresentação, eles ainda mostraram como é o ritmo do hip hop. Evento organizado pela Pastoral Universitária.

24 a 26.Set VII ENEC – Encontro Nacional de Estudos de Consumo

O tema do encontro foi Mercados Contestados – As novas fronteiras da moral, da ética, da religião e da lei. Realizado pelo Grupo de Estudos do Consumo e pela Associação Nacional de Estudos do Consumo. Ocorreu em paralelo ao III Encontro Luso-Brasileiro de Estudos do Consumo e ao I Encontro Latino-Americano de Estudos do Consumo.

25 e 29.Set, e 2.Out Circuito Universitário de Cinema

Exibição de filmes sobre a ditadura militar na América Latina. Após cada sessão, houve debates sobre os temas abordados nos longas. Foram exibidos os filmes *500 – Os bebês roubados pela ditadura argentina*, *Duas Histórias* e *Setenta*. Evento organizado pelo Departamento de Direito em parceria com o Instituto Cultura em Movimento.

26.Set Lançamento do Programa Brasileiro de Desenvolvimento em IOS

O projeto é uma parceria da PUC-Rio, por intermédio do Departamento de Informática/Laboratório de Engenharia de Software, e a empresa Apple. Foram selecionados 80 estagiários de 12

SETEMBRO

departamentos para um curso de 18 meses, com bolsas de estudos e outros recursos como *tablets*, *celulares*, *notebooks* e *softwares*. Eles utilizam um laboratório modelado como “sala de aula do futuro”, o qual ocupa todo um andar nas novas instalações do TecGraf, e aprenderam a desenvolver aplicativos.

26.Set Palestra Juízo Arbitral e Direito Concorrencial

Com o Prof. Pedro Paulo Salles (JUR), especializado em Direito da Concorrência e Direito da Empresa. Realizada no CCE, unidade Centro.

29.Set Bombardeios aéreos na Síria: aspectos políticos, legais e estratégicos

Da série Debate de Conjuntura de 2014.2, com os professores do Departamento Instituto de Relações Internacionais Mônica Herz, Márcio Scalércio, Maira Siman e Paula Sandrin. Discutiu-se o histórico de atuação e intervenção norte-americana no Oriente Médio e a diferença entre o governo de Bashar al-Assad e o ISIS.

29.Set Palestra Metabolômica, aplicações no estudo de alimentos e plantas medicinais

Com Jan Schripsema, do laboratório de Ciências Químicas da Universidade Estadual do Norte Fluminense Darcy Ribeiro (UENF). Evento organizado pelo Departamento de Química.

30.Set Palestra A Cobertura Jornalística Nas Favelas Cariocas: Os Fotojornalistas e os Fotógrafos Populares

Com a jornalista Alice Baroni, doutora em filosofia pela *Queensland University of Technology*. Organizada pelo Departamento de Comunicação Social e realizada na sala K102.

30.Set, 01 e 02.Out Seminário Internacional Paixão Crítica: 100 anos de Octavio Paz

Promovido pelos departamentos de Letras, História e Filosofia em comemoração ao centenário do escritor mexicano Octavio Paz. Participação de Eduardo Jardim, José Otávio Nogueira, Renato Cordeiro Gomes, Paulo Antonio Paranaguá, Danúbio Torres Fierro, Silvano Santiago, Maria Elisa Sá, Pedro Duarte, Luiz Camillo Osorio, Karl Erik Schollhammer, Francisco Bosco, Guiomar de Grammont, Helena Martins, Antonio Cicero, Anthony Stanton, Horácio Costa, Enrico Mario Santí, Celso Lafer e Beatriz Paredes.

OUTUBRO

Outubro **A primeira equipe de basquete feminino da PUC-Rio sagrou-se vice-campeã universitária.**

O time de alunas chegou à final do Campeonato Carioca Universitário, com pouco mais de um mês de treinos. A criação do time feminino faz parte do Projeto PUC Universidade Olímpica.

01.Out a 05.Nov *Workshop* **COOPA-ROCA: além do artesanato – Conexão entre design e técnicas artesanais têxteis**

Organizado pelo Departamento de Artes e Design, realizado às quartas-feiras neste período. O aprendizado do trabalho artesanal teve o apoio das artesãs da COOPA-ROCA, cooperativa de costureiras e artesãs da Rocinha.

01.Out **Palestra Economia, Administração e Mudanças Climáticas**

Abertura dos cursos de MBA do IAG com o Prof. Sergio Besserman (ECO). Realizada no Auditório AMEX/IAG.

01 a 03.Out **3º Encontro de Econofísica: Econofis'14**

Organizado pelo Departamento de Física da PUC-Rio e pelo Instituto de Física da UFRJ. Realizada no Centro Brasileiro de Pesquisas Físicas (CBPF), na Urca.

02.Out **Aluna de Filosofia recebeu o Prêmio Capes de Tese 2014**

Entre provas e experimento: Uma leitura wittgensteiniana das controvérsias em torno da prova do Teorema das Quatro Cores, de autoria de Gisele Dalva Secco, sob a orientação do Prof. Luiz Carlos Pinheiro Dias Ferreira, foi escolhida como a melhor tese de Doutorado, na área de Filosofia/Teologia, do Prêmio Capes – edição 2014. Receberam Menção Honrosa as teses *Valoração do conhecimento nas organizações: Percepções dos indivíduos e impactos nas práticas organizacionais*, de Andéa Cherman (Administração), orientada pela Profa. Sandra Regina da Rocha Pinto; e *A performance de pessoas com afasia na construção de narrativas em interações face a face em grupo*, de Livia Miranda de Oliveira (Estudos da Linguagem), orientada pela Profa. Liliana Cabral Bastos.

03.Out **Palestra Entraves ao Desenvolvimento Econômico no Brasil**

Com a Profa. Nora Raquel Zygielszyper (FGV). Foram discutidos os temas Por que o Brasil Cresce Pouco? e A Poupança Insuficiente e o Baixo Investimento. Realizada na CCE do Centro.

OUTUBRO

04.Out Festival PUC de Escolas da Gávea e da Rocinha

O evento ocorre desde 2012, organizado pelo Departamento de Ciências Sociais e pela Coordenação de Educação Física, e realizado na Escola Americana da Gávea. Em 2014, participaram 700 alunos e professores de cinco escolas públicas e cinco escolas privadas. Houve atividades esportivas como atletismo, futsal e futebol de campo.

06.Out II Seminário de Logística Humanitária

Com o Prof. Paulo Gonçalves, da Universidade de Lugano, na Suíça, além de palestrantes da ONU, do Banco Mundial e do *Network on Humanitarian Assistance (NOHA) Alumni Committee*. Seminário organizado pelo Departamento de Engenharia Industrial.

06.Out Solenidade de descerramento da placa alusiva ao início das obras de construção do novo edifício do Departamento de Artes e Design

O Reitor Prof. Pe. Josafá Carlos de Siqueira S.J., inaugurou uma placa referente ao início das obras para a construção do edifício, com a presença do Vice-Reitor de Desenvolvimento Prof. Sérgio Bruni e do homenageado, o engenheiro Paulo Cunha, ex-aluno da Universidade, que contribuiu com uma doação para a construção do prédio, o qual receberá o seu nome. O prédio ficará em área próxima à casa XXI da Vila dos Diretórios.

07 a 09.Out XV Semana Teológica da PUC-Rio

Com o tema Teologia e Laicato: desafios e contribuições. O evento teve painéis de debate e conferências. Realizado no Salão da Pastoral.

07 a 09.Out Encontro MOVE

Os diversos significados do empreendedorismo foram abordados em palestras, *workshops* e *TED's*, com a participação de profissionais do Multishow, *I Hate Flash*, Rádio Ibiza e Perestroika. Promovido pela Empresa Júnior da PUC-Rio.

07 e 10.Out I Congresso Brasileiro de Geografia Política, Geopolítica e Gestão do Território (CONGEO)

Com o tema Racionalidades e práticas em múltiplas escalas. O congresso foi realizado pela Rede Brasileira de Geografia Política, Geopolítica e Gestão do Território (REBRAGEO). O CONGEO reu-

OUTUBRO

niu pesquisadores brasileiros e de fora do país, sob a coordenação dos Departamentos de Geografia e Meio Ambiente e de Relações Internacionais da PUC-Rio. Houve uma homenagem à geógrafa brasileira Bertha Koiffmann Becker.

08.Out Programa de Voluntários Rio 2016

Atletas olímpicos e membros do Comitê Olímpico Brasileiro estiveram na Universidade para divulgar o programa de voluntários Rio 2016. Encontro realizado no Auditório AMEX/IAG.

08 a 10.Out 3º Seminário *Letras Expandidas* / XII Jornada dos alunos de Pós-Graduação em Letras da PUC-Rio

Apresentação de trabalhos (acadêmicos e/ou artísticos) dos alunos do Programa de Pós-Graduação em Literatura, Cultura e Contemporaneidade da PUC-Rio.

09.Out Palestra *Peaceland: conflict resolution and the everyday politics of international intervention*

Com a Profa. Séverine Autesserre, da *Columbia University*. Evento organizado pelo Departamento Instituto de Relações Internacionais e realizado no Auditório do RDC.

09.Out Encontro Diálogos Universitários *TED Global South*

Palestra *Lateral Action*, seguido de bate-papo com o jornalista André Miranda (*O Globo*) e a Profa. Patrícia Maurício (COM). Encontro realizado na sala K102.

10.Out A PUC-Rio entre as melhores do Guia do Estudante da Editora Abril

A PUC-Rio conquistou a primeira colocação entre as instituições privadas brasileiras na categoria Melhores por Área de Conhecimento em Engenharia e Produção, Exatas e Informática e Sociais e Humanas do Guia do Estudante da Editora Abril.

10.Out A historicidade da literatura em Milan Kundera e J. M. Coetzee

Com o Prof. Felipe Charbel (História, UFRJ). Evento do Laboratório de Teoria e Historiografia do Departamento de História.

OUTUBRO

10.Out **Confraternização dos professores e funcionários técnico-administrativos da PUC-Rio**

Homenagem aos funcionários e professores que completaram 20, 25, 30, 35, 40 e 45 anos de atuação na Universidade. Presentes o Reitor Prof. Pe. Josafá Carlos de Siqueira S.J., e o Vice-Reitor Comunitário Prof. Augusto Sampaio, que recebeu homenagem especial por completar 45 anos na PUC-Rio. Evento realizado no Ginásio Poliesportivo.

16.Out **Lançamento da nova série de TV #Projetoempreender**

O apresentador Marcelo Tas esteve na PUC-Rio para o lançamento da nova série de TV *#projetoempreender*. O programa, criado pelo SEBRAE em parceria com o Canal Futura, aborda a relação dos jovens com o empreendedorismo. Evento realizado no Auditório AMEX/IAG.

20.Out **O Portal PUC-Rio Digital lançou aplicativo para celular**

O Portal PUC-Rio Digital, desenvolvido pelo Departamento de Comunicação Social, desenvolveu um aplicativo para celular e *smartphone*, em parceria com o Laboratório de Engenharia de *Software*, do Departamento de Informática.

20.Out **Colóquio Desenvolvimento e Desigualdade: o Papel dos Sistemas de Inovação nos BRICS**

Com Rasigan Maharajh, da *Tshwane University, of Technology* (África do Sul) e o Prof. Luís Manoel Fernandes (IRI). Evento realizado na biblioteca do BRICS POLICY CENTER, em Botafogo.

20 e 21.Out **Seminário #meufuturocomeçahoje – A Importância do Networking**

O encontro reuniu profissionais especializados no ecossistema do mundo corporativo, jovens empreendedores e alunos da PUC-Rio. Organizado pelo Departamento de Comunicação Social e realizado na sala K102.

20 a 23.Out **Semana de Ciências Sociais com o tema Corporificar o pensamento & Pensar o corpo**

A abertura do evento teve a participação da diretora do Departamento, Profa. Sarah Telles, e da Profa. Sonia Giacomini. Realizada pelo Coletivo de Alunos de Ciências Sociais com o apoio do Departamento de Ciências Sociais. Evento realizado no Auditório B8.

OUTUBRO

20 a 24.Out XVI Semana de Psicologia

Com o tema Explorando Novas Práticas e Vivendo Experiência. Realizada na sala L201.

21.Out Manifestações de apoio aos candidatos à Presidência da República ocuparam os *pilotis*

Convocados via *Facebook* para que viessem com camisetas das cores azul ou vermelha, alunos que apoiavam o candidato Aécio Neves (movimento Onda da Razão) ou a candidata Dilma Rousseff (movimento Coração Valente) fizeram uma grande manifestação com faixas e bandeiras dos partidos políticos.

21.Out Seminário LEUS – Desastres, Planejamento Urbano e Justiça Ambiental

Foram abordados os temas Planejamento Urbano Participativo; Desastres: um Desafio ao Serviço Social e Da Justificação Ecológica à Justiça Ambiental. Evento organizado pelo Laboratório de Estudos Urbanos e Socioambientais do Departamento de Serviço Social e realizado no Auditório Padre Anchieta.

21 a 23.Out XIX Feira de Valores da Universidade Católica (FEVUC)

A Pastoral Universitária Anchieta organizou a FEVUC, com eventos realizados em diversos espaços da Universidade.

22.Out Jornada de Ensino de História e Didática

Materiais didáticos e práticas pedagógicas nos níveis fundamental e médio relativos ao ensino de História foram avaliados sob a perspectiva da Educação em Direitos Humanos.

22.Out Palestra do Ciclo Limites Incertos com o Prof. Marcelo Jasmin

O ciclo foi organizado pelo Programa de Pós-Graduação em Arquitetura e pelo Curso de Arquitetura e Urbanismo. O Prof. Marcelo Jasmin (HIS) discutiu o conceito de Futuro. Evento realizado no Auditório do RDC.

23.Out X Conferência Internacional Infância e Juventude: Processos de Vulnerabilização e Estratégias de Resistência

Evento da *Red Latinoamericana y del Caribe Childwatch*. A Conferência foi organizada pelo Centro Internacional de Estudos e

OUTUBRO

Pesquisas sobre a Infância (CIESPI/PUC-Rio), do Departamento de Serviço Social. Além de palestras, houve a exposição de fotos Brasil-Noruega: Crianças do Rio de Janeiro – Contrastes, nos *pilotis* da Ala Kennedy, de 23 a 29/10. O encontro marcou as comemorações dos 30 anos do CIESPI.

23.Out Debate sobre os candidatos à Presidência da República

Organizado pelo DCE. Com o Prof. Emir Sader (UFRJ), Clarissa Alves da Cunha (PT), o deputado estadual Luiz Paulo Corrêa (PSDB) e o deputado federal Otávio Leite (PSDB).

23.Out Palestra Empreendedorismo – A Força de uma Visão

Com o presidente do MetrôRio, Flávio Almada. Evento organizado pelo Instituto Gênesis, realizado no auditório do Instituto.

23.Out Seminário Internacional: A Conferência de Haia e o Processo Civil Internacional

Com o Prof. Diego Fernández Arroyo, da *School of Law of Sciences Po*, de Paris. Evento organizado pelos departamentos de Direito e História.

23 e 24.Out VIII Jornada de Estudos do Discurso (JED)

Organizado pela linha de pesquisa Discurso, Práticas Cotidianas e Profissionais do Programa de Pós-Graduação em Estudos da Linguagem. Realizada na sala LF42.

23 e 24.Out XII Oktobermat

O Oktobermat é um ciclo de palestras dirigidas a alunos de Graduação e Pós-Graduação em Matemática e áreas afins e ocorre anualmente, desde 2003. Realizado na sala de reuniões do Decanato do CTC.

24.Out A força da diferença: ensino de história e a questão indígena

Com a Profa. Eunícia Fernandes (HIS). Evento organizado pelo Laboratório de Teoria e Historiografia e realizado na sala F502.

24.Out Palestra *Dispositivos de la Memoria: Representación, Conmemoración y Justicia*

Com o Prof. Gregorio Saraiva, da Universidade Carlos III, de Madri. Evento organizado pelo Departamento de Direito.

OUTUBRO

26.Out PUC-Rio foi eleita a universidade favorita dos cariocas

A PUC-Rio ficou em primeiro lugar entre as cinco universidades favoritas dos cariocas, segundo a pesquisa Marcas dos Cariocas, realizada pelo jornal *O Globo* com o Grupo Troiano de Branding. A Universidade também venceu nos anos de 2010 e 2013. A iniciativa, realizada desde 2010, tem por objetivo indicar as marcas com as quais os cariocas mais se identificam, revelando seus hábitos e preferências.

27.Out Ciclo de palestras Fronteiras da Pesquisa em Química

O engenheiro de processamento da Petrobras José André Cavalcante da Silva falou sobre Biolubrificantes – Tecnologia, Aplicações e Mercado. Evento organizado pelo Departamento de Química e realizado na sala L772.

27 a 30.Out Semana de História – A História frente aos desafios do mundo contemporâneo

Evento organizado pelo Centro Acadêmico de História com o apoio do Departamento de História, realizado no Auditório Padre Anchieta.

28.Out Outubro Rosa na Casa da Medicina

A Casa da Medicina da PUC-Rio organizou um bate-papo informal com moradores da Rocinha sobre o tema Câncer de Mama: mitos e verdades, com a mastologista Thereza Cypreste. A iniciativa fez parte do Outubro Rosa, campanha de conscientização sobre a importância da prevenção e do diagnóstico precoce do câncer de mama. No mesmo dia realizou-se um coquetel de lançamento do Projeto de Detecção do Câncer de Mama, cujo intuito é rastrear o câncer de mama em mulheres residentes na Rocinha.

29.Out Palestra A Construção da Grande Reportagem

O repórter do jornal *O Globo*, Caio Barretto Briso, e o fotógrafo da revista *Veja Rio*, Felipe Fittipaldi, ex-alunos de Comunicação Social da Universidade e ex-estagiários do Projeto Comunicar, ministraram a palestra. O objetivo do encontro foi contar a experiência dos repórteres na reportagem Estrada de Ferro Madeira-Mamoré: Fim da Linha, publicada na edição de outubro da revista *National Geographic*. Evento realizado na sala K102.

OUTUBRO

29 a 31.Out Seminário International Relations and the (Re) Invention of History

O encontro discutiu a relação crítica entre história e relações internacionais nas diferentes tentativas de produzir um “discurso sobre o mundo”. Foi também apresentado um minicurso sobre Terrorismo Suicida, pela indiana Rashmi Singh, da Universidade de St. Andrews, Escócia. O evento contou com a presença de Rob Walker (*University of Victoria*), Nicholas Onuf (*Florida International University/IRI PUC-Rio*), Jens Bartelson (*Lund University*), Mustapha Pasha (*Aberystwyth University*), Kathleen Davis (*University of Rhode Island*), Himadeep Muppidi (*Vassar College*), Branwen Gruffydd Jones (*Goldsmiths University of London*) e Gregory Blue (*University of Victoria*). Evento organizado pelo Departamento Instituto de Relações Internacionais.

30.Out Primeira edição do Tecgraf de Portas Abertas

Um dia de palestras e demonstrações de projetos para apresentar um pouco do trabalho desenvolvido pelo Instituto.

30.Out Palestra sobre O Caso dos Nove Chineses

Os jornalistas autores do livro *O Caso dos Nove Chineses*, Ciça Guedes e Murilo Fiúza de Melo, falaram sobre o primeiro escândalo internacional de violação dos direitos humanos da ditadura militar brasileira. Com base em documentos inéditos, entrevistas exclusivas, o depoimento de um dos sobreviventes e ampla pesquisa, os autores reconstituíram o episódio de sequestro e tortura de estrangeiros por policiais do Departamento de Ordem Política e Social (Dops), em 1964.

30 e 31.Out V Seminário de Direito Empresarial

Foram abordados temas como O Financiamento da Empresa em Recuperação Judicial e a Polêmica Trava Bancária; O Dever de Diligência dos Administradores; Os Aspectos Polêmicos da Remuneração dos Administradores e A importância do Capital Social e a Desconsideração da Personalidade Jurídica. Evento organizado pelo Departamento de Direito e realizado no Auditório B6.

30 e 31.Out II Seminário de Direito Penal e Processo Penal

Os temas foram: O *Habeas Corpus* na visão atual dos tribunais; Crimes Tributários: questões relevantes; Delação Premiada; Histórico da Instituição do Júri; Procedimento Relativo aos Processos da Competência do Júri e Mídia e as Decisões do Júri. Evento organizado pelo Departamento de Direito e realizado no Auditório B8.

OUTUBRO

31.Out **Palestra e lançamento do livro *A Cidade vista: mercadorias e cultura urbana*, de Beatriz Sarlo**

O evento foi uma parceria do IEAHu, Curso de Arquitetura e Editora WMF Martins Fontes. A crítica literária argentina é autora de 17 livros, foi professora da Universidade de Buenos Aires e Professora visitante em universidades dos EUA, Inglaterra e Alemanha. Realizado na sala F300.

NOVEMBRO

03.Nov **Palestra A Monstruosidade no Cinema – O Medo, o Duelo e o Real**

Com Gustavo Celedón Bórquez, pesquisador associado da Universidade Paris 8 (França) e bolsista da *Universidad de Valparaíso* (Chile). Evento organizado pelo Programa de Pós-Graduação em Comunicação Social da PUC-Rio e pelo Núcleo de Filosofia Francesa Contemporânea (NuFFC/UFRJ).

03 a 07.Nov **Festival de Primavera**

Promovido pelo DCE na Vila dos Diretórios. Bandas ao vivo, batalhas de MCs e debates, entre outras atividades.

03 a 07.Nov **Colóquio internacional O Homem Novo e o Antropófago: Corpo, Artes, Políticas**

Organizado pelos Departamentos de Direito e de Letras. Artistas, historiadores, filósofos e pesquisadores se reuniram em mesas-redondas com textos, apresentações de *performances* e *ateliers* de trabalho corporal e de discussão. Evento realizado no Auditório B8.

03 a 07.Nov **8ª Semana Design PUC-Rio**

A Semana Design é um evento anual que divulga os trabalhos dos alunos de Design e proporciona o contato direto entre o público e a produção acadêmica. Houve também a comemoração de 20 anos da Pós-Graduação em Design da PUC-Rio, com a exposição 20PósDesign, nos *pilotis* do Edifício da Amizade.

NOVEMBRO

03 e 08.Nov II Simpósio Internacional Metropolização do Espaço, Gestão Territorial e Relação Urbano-Rural

O encontro discutiu temas como a metropolização do espaço, o surgimento de novos valores urbanos, a reconfiguração das cidades, a gestão territorial e a relação urbano-rural, cada vez mais estreita. Organizado pelo Núcleo Interdisciplinar de Meio Ambiente (NIMA). Evento realizado no Auditório Padre Anchieta.

04.Nov Palestra Ensino de Qualidade: por que é importante, o que é, como obtê-lo

Apresentada pelo Prof. Chris Husbands, diretor do Instituto de Educação da Universidade de Londres. Evento organizado pelo Departamento de Educação.

04.Nov Palestra Aspectos Gerais sobre o Instrumento de Trabalho do Sínodo

O encontro, organizado pela Cátedra Carlo Maria Martini, contou com o diretor do Departamento de Teologia, Prof. Pe. Leonardo Agostini Fernandes.

05.Nov Entrega da Bolsa Mitsubishi

Uma parceria da PUC-Rio com a empresa Mitsubishi para seleção de alunos com alto desempenho acadêmico. Evento realizado no Auditório AMEX/IAG.

05 a 07.Nov XI PosCom – Seminário dos Alunos do Programa de Pós-Graduação em Comunicação Social

Com o tema Comunicação e Transformação – conexões e desconexões no tempo presente. Palestra de abertura com o Prof. João Freire Filho (ECO/UFRJ). Evento realizado na sala K102.

06.Nov III Simpósio da Pós-Graduação em Psicologia

Foram abordadas questões como memória e interação social, o peso da memória e a neurociência do recordar, repetir e elaborar.

06 e 07.Nov Workshop *Nuclear Debates in Latin America*

Organizado pelo Instituto de Relações Internacionais e pela *Carnegie Endowment for International Peace*. Participaram representantes da Argentina, Chile, Uruguai, Holanda e Irã e instituições como a ONU, OPANAL, *Harvard University*, Universidade de Brasília, IPEN, ABACC, FGV e Eletrobras. Evento realizado no Auditório AMEX/IAG.

NOVEMBRO

07.Nov Reunião do Comitê de Energia da Academia Nacional de Engenharia

Na reunião discutiu-se o risco de racionamento de energia em 2015 e a situação do sistema elétrico brasileiro. O Prof. Alcir de Faro (ELE) era, nesse momento, o secretário do Comitê. Esteve presente também o secretário-executivo do Ministério de Minas e Energia, Márcio Zimmermann. Evento realizado no Auditório do TecGraf.

07.Nov Seminário Johan Huizinga e André Jolles: um fragmento epistolar sobre a escrita da História

Com a Profa. Naiara Damas (História, UFJF). Evento organizado pelo Laboratório de Teoria e Historiografia, do Departamento de História.

10 a 12.Nov II Encontro da Rede de Homólogos de Ambiente e Sustentabilidade na PUC-Rio

O objetivo do encontro foi discutir temas fundamentais sobre o ambiente e sustentabilidade, a fim de analisar a resposta das universidades participantes e seus avanços nos projetos ambientais. Seminário organizado pelo Núcleo Interdisciplinar de Meio Ambiente (NIMA) e pela Associação de Universidades Confiadas à Companhia de Jesus na América Latina (AUSJAL). Participaram, entre outros, representantes da ONU e da WWF. O Reitor Prof. Pe. Josafá Carlos de Siqueira S.J., abriu o evento, realizado no Auditório do RDC.

10 a 12.Nov Semana da Consciência Negra

Organizada pelo NIREMA em parceria com os departamentos de Direito e de História, e com o Centro Acadêmico Eduardo Lustosa. Palestras realizadas no Auditório B8.

11.Nov III Encontro Anual do Programa de Estudos em Comunicação e Consumo (PECC)

Com o tema Soluções Digitais Criativas na Contemporaneidade. Os palestrantes foram André Furlanetto, do Infoglobo, Roberto Cassano, da Agência Frog, Norma da Matta, do Ponto de Referência, e a Profa. Tatiana Siciliano (COM). Realizado na sala K102.

NOVEMBRO

11.Nov **Notícias Teológicas com o diretor do Instituto da Família, Hélio Amorim**

O palestrante abordou o tema Sínodo sobre a Evangelização e a Família. Encontro organizado pela Cátedra Carlo Maria Martini, do Decanato do CTCH.

11.Nov **Lançamento do livro *Parábolas fitoantrópicas*, do Reitor Prof. Pe. Josafá Carlos de Siqueira S.J.**

A obra *Parábolas Fitoantrópicas – falar das plantas com uma linguagem humana* (Editora PUC-Rio) tem o objetivo de unir a linguagem científica do mundo das plantas com a linguagem antropológica e religar o mundo humano às espécies de nossos ecossistemas, em uma linguagem parabólica, compreensível à ciência e acessível aos diferentes leitores.

11.Nov **Entrega do prêmio Ricardo Oiticica de Melhores Práticas de Leitura**

As categorias foram Oralidade e Formação de Mediadores. O prêmio foi organizado pelo Instituto Interdisciplinar de Leitura PUC-Rio e pela Vice-Reitoria de Desenvolvimento. O vencedor da categoria Oralidade, nas ações de narração de histórias, foi Margareth Marinho, responsável pelo Projeto Caça ao Saci em Belo Horizonte; e em Formação de Mediadores, na capacitação de novos leitores em escolas, museus, bibliotecas, o ganhador foi Maurício Leite, mais conhecido como o Homem da Mala Azul. Maurício viaja ao redor do mundo distribuindo livros para valorizar a leitura.

12.Nov **Portaria do MEC certifica a PUC-Rio como Instituição Comunitária de Educação Superior**

A PUC-Rio foi qualificada como Instituição Comunitária de Educação Superior (ICES) através da portaria n. 679 da Secretaria de Regulamentação e Supervisão da Educação Superior do Ministério da Educação. Com a medida, a Universidade passou a ter acesso a recursos públicos e a participar de editais de financiamento na esfera estatal.

12.Nov **Primeiro Encontro sobre Envelhecimento e Doenças Neurodegenerativas**

Organizado pelos departamentos de Química e Psicologia. Com a presença de profissionais das áreas de psicologia, saúde, química e bioquímica e representantes da sociedade civil. Realizado na Sala de Reuniões do Decanato do CTC.

NOVEMBRO

13.Nov II Encontro Institucional do PIBID/PUC-Rio

No encontro foi apresentado o trabalho desenvolvido pelos alunos da Universidade no Programa Institucional de Bolsa de Iniciação à Docência subsidiado pela Capes.

13.Nov Exibição do documentário Insurgência pela Paz, no BRICS Policy Center

A Unidade de Mediação do Sul Global (GSUM) e o BRICS Policy Center (BPC) exibiram o documentário Insurgência pela Paz, seguido de debate. O diretor do filme, Guillermo Planel, e o jornalista colombiano, e correspondente da Agência EFE no Rio de Janeiro, Carlos A. Moreno estiveram presentes. Evento realizado na Biblioteca do BRICS Policy Center, em Botafogo.

13.Nov Seminário Biofotônica: A fotônica no desenvolvimento de métodos diagnósticos e terapêuticos, experiência do IPE

Discutiu-se o desenvolvimento de novos métodos diagnósticos e terapêuticos em Medicina e Odontologia baseados em técnicas fotônicas, realizados no Centro de Lasers e Aplicações do IPEN-CNEN/SP. Com a participação da Profa. Denise Maria Zzell (IPEN-CNEN/SP). Evento organizado pelo Departamento de Física.

14.Nov Seminário Futebol Brasileiro: Novos Rumos

Com a presença do presidente do Clube de Regatas do Flamengo, Eduardo Bandeira de Melo, do deputado federal Otávio Leite (PSDB), do Prof. Job Eloisio Vieira Gomes (JUR) e do Prof. Arthur Dapieve (COM). Foi debatido o projeto de Lei de Responsabilidade Fiscal do Esporte (PL nº 5.201/2013), sobre a renegociação das dívidas dos clubes de futebol brasileiros com a União. Evento organizado pela Coordenação de Educação Física.

16 a 21.Nov XI Colóquio Internacional Spinoza – Rio de Janeiro

O Colóquio Internacional Spinoza é realizado anualmente na Universidade Nacional de Córdoba, Argentina, e este ano veio para o Brasil. O tema este ano foi Spinoza e nós. Organizado pelo Departamento de Direito da PUC-Rio, UFRJ, USP, UNIRIO, UECe e Universidade Nacional de Córdoba. Realizado na Casa de Retiros Padre Anchieta.

NOVEMBRO

17.Nov Workshop Ferramentas para a construção de sentidos para dados da Internet

Para alunos de Letras e Educação, oferecido pelo SERG (*Semiotic Engineering Research Group*) e pelo IMD (Instituto de Mídias Digitais) da PUC-Rio. Realizado na sala 511 do Rio Datacentro.

17.Nov Conferência Processos de Memorialização da Violência Política do Passado Recente: África do Sul, Argentina e Brasil

Organizada pelo Núcleo de Direito Humanos do Departamento de Direito. Estiveram presentes na abertura o Vice-Reitor Acadêmico Prof. José Ricardo Bergmann, o Diretor do Departamento de Direito, Prof. Francisco Guimaraens, o Presidente da Comissão de Anistia, Paulo Abrão, e o Presidente da Comissão Estadual da Verdade do Rio de Janeiro, Wadih Damous e o Prof. João Ricardo Dornelles (JUR).

17 e 20.Nov Exposição performática Trilogia do Sujeito

Performance do ator Alexandre Constantino. Evento organizado pelo Departamento de Artes e Design. A exibição teve a orientação da Profa. Denise Portinari e o apoio do Prof. Claudio Magalhães. Ocorreu durante o 5º Equinócio Cultural, no Planetário da Gávea.

18.Nov Palestra A Democracia da Transparência

Ministrada pelo Professor de História Moderna e Contemporânea do Político do Collège France, Pierre Rosanvallon. Evento organizado pelo Departamento de História e realizado no Auditório Padre Anchieta.

18.Nov Palestra Senhoras do Rebolado – uma discussão sobre a carreira das chacetes

Promovida pelo Departamento de Comunicação Social com Raphael Bispo, pesquisador no Centro de Estudos Sociais Aplicados (CESAP) do IUPERJ/UCAM. Realizada na sala K102.

19.Nov CineDebate Primavera com a exibição do filme O Estopim

O filme trata do desaparecimento do pedreiro Amarildo de Souza, na Rocinha. Em seguida, houve debate com o diretor da película Rodrigo Mac Niven sobre segurança pública e militarização. Evento organizado pelo Coletivo Primavera e realizado no Auditório Padre Anchieta.

NOVEMBRO

19 a 21.Nov Primeiro *hackathon* universitário brasileiro, o HackPuc

O encontro ocorreu durante a Semana Global de Empreendedorismo, organizado pela Rede Acadêmica Passei Direto, em parceria com a Coordenação de Ensino de Empreendedorismo da PUC-Rio. A maratona de programação teve a participação de cerca de 200 estudantes durante três dias. A iniciativa contou com o apoio dos departamentos de Informática, Administração e Artes & Design. Realizado nos *pilotis* do Edifício Cardeal Leme.

24.Nov Palestra Desafios da Pesquisa em Arquivo Africanos: O caso do arquivo histórico de Moçambique

Proferida pelo Prof. Alberto Calbe Jaime, da Universidade Eduardo Mondlane, em Moçambique. Evento realizado na sala L610.

25.Nov Palestra-show com a psicóloga Maria Tereza Maldonado

Na apresentação, a autora encenou *Teias*, um dos livros que escreveu. Evento organizado pela Associação dos Antigos Alunos e pelo Departamento de Psicologia.

25.Nov Inauguração de Jardim ao lado da Cátedra Unesco de Leitura/Instituto Interdisciplinar de Leitura

Houve a apresentação de poetas, contadores de histórias, músicos, exposições e a participação de alunos do NEAM. O Reitor Prof. Pe. Josafá Carlos de Siqueira S.J. plantou um oiti em homenagem ao Prof. Ricardo Oiticica, falecido em 2013.

26.Nov Os Professores Nelio Domingues Pizzolato (IND), Vera Maria Candau (EDU) e Angela de Luca Rebello Wagener (QUI) receberam o título de Professor Emérito

O evento foi presidido pelo Reitor Prof. Pe. Josafá Carlos de Siqueira S.J. e contou com a presença dos Vice-Reitores, Decanos, Professores, funcionários e convidados.

26.Nov Feira de Ideias e Ações Empreendedoras

Houve exposição de projetos das sete turmas da disciplina Atitude Empreendedora e as presenças da jornalista Carolina Berger, fundadora da Casa Sou.l, e de Pedro Dias, criador do aplicativo Borajunto. Evento realizado no Auditório AMEX/IAG.

NOVEMBRO

26.Nov Palestra Reestruturações Empresariais: Um Desafio Permanente

Com o diretor do Centro Interamericano de Parcerias Empresariais, Prof. Sérgio Leal Caldas (ADM). Evento realizado da Sala 1 do IAG.

26 e 27.Nov Eleição estudantil

Para escolha dos membros da Comissão Própria de Avaliação, do Diretório Central dos Estudantes, dos Centros Acadêmicos e da Associação de Pós-Graduação.

27.Nov Comemoração dos 50 anos da Pós-Graduação em Engenharia Mecânica

Um documentário foi exibido com entrevistas de professores, alunos e ex-alunos do Programa de Pós-Graduação. O Prof. Álvaro Toubes Prata, secretário-executivo do Ministério de Ciência, Tecnologia e Inovação, fez uma palestra. Foram também entregues medalhas comemorativas a pessoas relacionadas à história do Programa. Após a cerimônia houve um coquetel no Salão da Pastoral.

27 e 28.Nov I Mostra de Psicologia Social

Apresentação de pôsteres sobre pesquisas desenvolvidas no Departamento de Psicologia.

29.Nov VI Jornada do Curso de Especialização em Psicoterapia de Família e Casal

Evento do Departamento de Psicologia, realizado na sala L201.

29.Nov 32º Encontro de Corais da PUC-Rio

Além do Coral da PUC-Rio, participaram o Coral Semeando, o Coral Canto do Rio e o Coral Zanzibar.

DEZEMBRO

01.Dez Lançamento do projeto Nós Vivemos o Amanhã

Com investimento de R\$ 5 milhões, financiados por meio do Programa de Pesquisa e Desenvolvimento da Agência Nacional de Energia Elétrica (Aneel), foi lançada, no Rio de Janeiro, a plataforma de *crowdsourcing* para o projeto Nós Vivemos o Amanhã (No.V.A). Inédito no Brasil, o projeto é resultado de parceria entre a distribuidora de energia Ampla, a prefeitura de Niterói, a Fundação Getúlio Vargas e a PUC-Rio (por intermédio do Departamento de Engenharia Elétrica) e objetiva construir uma moradia do futuro, sustentável.

01.Dez Encontro com a escritora Marina Colasanti no Instituto Interdisciplinar de Leitura/Cátedra UNESCO de Leitura

Conversa com a escritora, cujo livro Breve História de um Pequeno Amor, ganhou o prêmio Jabuti de melhor ficção em 2014.

01.Dez Homenagem ao Professor Ilmar Rohloff de Mattos (HIS)

Alunos, ex-alunos e colegas fizeram questão de demonstrar sua admiração e apreço pelo Prof. Ilmar por meio de declarações, cartazes e mensagens afixadas em um mural. A confraternização ocorreu no Salão da Pastoral.

01.Dez Homenagem à Professora Cleonice Berardinelli e lançamento do DVD O vento lá fora

O DVD contém a leitura de poemas de Fernando Pessoa feita pela Professora Emérita do Departamento de Letras, Cleonice Berardinelli e pela cantora Maria Bethânia. Houve uma homenagem à Profa. Cleonice, com uma montagem de imagens apresentada pela Profa. Margarida de Souza Neves (Núcleo de Memória).

01 a 03.Dez V Encontro Nacional de Ergonomia do Ambiente Construído e VI Seminário Brasileiro de Acessibilidade Integral

A coordenação do evento foi do Laboratório de Ergonomia, Usabilidade e Interfaces Humano-Computador do programa de Pós-Graduação em Design. Realizado nos auditórios do RDC e AMEX/IAG.

02.Dez Conferência O que faz “urbana” a Antropologia Urbana

Com o antropólogo Michel Agier, da *École des hautes études en sciences sociales* (EHESS/Paris). Organizada pelo Departamento de Ciências Sociais.

DEZEMBRO

03.Dez Lançamento do site da Igreja do Sagrado Coração de Jesus

No site, o usuário encontra a história do espaço, os serviços prestados, como, por exemplo, os horários das missas, e as mensagens do Reitor da Igreja, Pe. Djalma Rodrigues de Andrade. Disponível em www.puc-rio.br/igreja

03.Dez XXV Encontro de Psicologia e Esporte PUC-Rio

O encontro marcou o encerramento da disciplina e, durante a confraternização, os alunos apresentaram os resultados dos projetos que desenvolveram ao longo do semestre.

09.Dez Entrega da Bolsa *Macquarie University*

Os alunos Clinton Justino Mallet (ECO), João Carlos Virgolino Soares (MEC), Lara Rodrigues Silva (IND) e Tathiana Sanches Tavares Silva (DAD) foram selecionados para participar do programa de intercâmbio de curta duração na *Macquarie University*, Sydney, Austrália. Estiveram presentes na cerimônia quatro Vice-Reitores da *Macquarie University*. Evento organizado pela Coordenação Central de Cooperação Internacional.

09.Dez Seminário *The Interaction of Culture with Institutions*

O palestrante foi o Prof. James A. Robinson, da *Universidade de Harvard*, EUA, autor do livro *Por que as Nações Fracassam*. Evento da Cátedra Itaú-Unibanco do Departamento de Economia.

09 a 12.Dez XXI Congresso Brasileiro de Ornitologia

Com o tema A Ornitologia Brasileira como Ciência. O encontro teve participação dos professores Henrique Rajão (BIO), Marcos André Raposo Ferreira (Museu Nacional/UFRJ), Fábio Raposo do Amaral (UNIFESP), Renato Gaban Lima (UFAL), Guilherme Renzo Rocha Brito (Museu Nacional/UFRJ) e Cristina Y. Miyaki (USP).

10.Dez Feira de Engenharia 2014

Exposição de trabalhos dos alunos da disciplina Introdução à Engenharia, produzidos durante o 2º semestre deste ano.

10.Dez Encontro Anual de Empreendedores

Promovido pelo Instituto Gênesis. Além da celebração pelos 17 anos do Instituto, houve a graduação das empresas incubadas.

DEZEMBRO

16.Dez **Assembleia Universitária**

O Reitor Prof. Pe. Josafá Carlos de Siqueira S.J., e os Vice-Reitores da Universidade apresentaram um balanço das atividades acadêmicas do ano de 2014. Logo após, houve um coquetel de confr

17.Dez **Encerramento do curso de especialização Tecnologias no Ensino Superior**

Trinta e sete professores dos cursos de Comunicação Social, Letras, Direito, Engenharia, Teologia, Artes & Design e Arquitetura e Urbanismo concluíram o curso a distância organizado pela CCEAD.

19.Dez **Lançamento do livro *Raul Amaro Nin Ferreira – Relatório***

Produzido pela família de Raul Amaro, com apoio da PUC-Rio, em homenagem ao ex-aluno, que, em 1971, aos 27 anos, foi morto pela ditadura civil-militar. O livro traz o relatório sobre a prisão, tortura e morte do estudante. No evento, familiares e amigos falaram sobre Raul Amaro e sua trajetória na PUC-Rio.

22.Dez **Festa de Natal dos funcionários da PUC-Rio**

A confraternização ocorreu ao longo do dia com café da manhã, missa, programação infantil, almoço especial no Bandeirão, presença do Papai Noel, show musical e sorteio de prêmios.

Homenagens

Funcionários e professores homenageados em 2014 por tempo de serviço na PUC-Rio.

20 ANOS

NOME – DEPARTAMENTO, ÓRGÃO OU UNIDADE

Jorge Alberto Zietlow Duro – Administração

Luiz Gonzaga Bastos Arêas – Administração

Marcelo Fernandez Pineiro – Administração

Terezinha Carvalho da Silva – Administração

Romário Cesar de Souza Silva – Artes e Design

Maria Isabel Mendes de Almeida – Ciências Sociais

Carlos Magno Santos Luciano – Comunicação Social

Sonia Maria Rezende de Miranda – Comunicação Social

Thais Helena de Lima Nunes – Coord. do Ciclo Profissional das Engenharias

Amarildo Vicente de Menezes – Coordenação de Segurança e Estacionamento

João Batista Rios Figueiredo – Coordenação de Segurança e Estacionamento

Renato Pasolini – Coordenação de Segurança e Estacionamento

Carmen Barreto de Rezende – Direito

Fernando Cavalcanti Walcacer – Direito

Julian Fonseca Pena Chediak – Direito

Renato Lima Charnaux Sertã – Direito

Mônica Elisa Santiago Oliveira – Divisão de Bibliotecas e Documentação

Eugenio Kahn Epprecht – Engenharia Industrial
Marcos Venicius Soares Pereira – Engenharia Química e de Materiais
José Carlos Ramalho Moreira – Informática
Sergio Lifschitz – Informática
Marcia Lobianco Vicente Amorim – Letras
Paulo Ricardo Perez Cuadrat – Letras
Lorenzo Justiniano Diaz Casado – Matemática
Genecy da Silva Soares – Prefeitura do Campus
Pedro Manoel de Souza – Prefeitura do Campus
Jorge Paulo de Araujo – Projeto Comunicar
Norma Moreira Salgado Franco – Psicologia
Maria Isabel Pais da Silva – Química
Josias Silva da Leprânia – Rio Datacentro
Paulo Cesar Borges – Rio Datacentro
Icelena de Oliveira Lacerda – Superintendência Administrativa
Gloria Maria Teles – Teologia
Mario de Franca Miranda – Teologia

25 ANOS

NOME – DEPARTAMENTO, ÓRGÃO OU UNIDADE

Maria Teresa Saraiva de Almeida Campos – Administração
Thereza de Miranda Carvalho – Artes e Design
Glauccio Lima Siqueira – Centro de Estudos em Telecomunicações da PUC-Rio - CETUC
Patricia Lustoza de Souza – Centro de Estudos em Telecomunicações da PUC-Rio - CETUC
Fernando de Almeida Sa – Comunicação Social
Edmar das Mercês Penha – Coord. do Ciclo Profissional das Engenharias
Geraldo Filizola – Coord. do Ciclo Profissional das Engenharias
Elias de Araujo – Coordenação de Educação Física
Antonio Carlos Gonçalves de Oliveira – Diretoria de Admissão e Registro
Deborah Lucia Sabat Pereira – Diretoria de Admissão e Registro
Eliane Gottlieb – Economia
Marley Maria Bernardes Rebuzzi Vellasco – Engenharia Elétrica
Marcelo de Andrade Dreux – Engenharia Mecânica
Adriana Ferreira de Sousa de Albuquerque – Letras
Rafael Oswaldo Ruggiero Rodriguez – Matemática
Ricardo de Sá Earp – Matemática
José da Trindade Silva – Prefeitura do Campus

Solange Jobim e Souza – Psicologia
José Marcus de Oliveira Godoy – Química
Eliza Regina Ambrosio – Serviço Social
Claudio Marcelo Bianco – Superintendência Administrativa
Theóphilo Antonio da Rocha Mattos – Teologia
Valmir Jose da Silva Vice - Reitoria para Assuntos Comunitários

30 ANOS

NOME – DEPARTAMENTO, ÓRGÃO OU UNIDADE

Sander Furtado de Mendonça – Administração
Consuelo da Silva Carvalho – Arquitetura
Anibal Ferreira Mesquita – Comunicação Social
Elizabeth da Cunha Sussekind – Direito
Gisele Guimaraes Cittadino – Direito
José Eugenio Leal – Engenharia Industrial
Francisco José Moura – Engenharia Química e de Materiais
Antonio Carlos Oliveira Bruno – Física
Christina Maria Kruse Terzi – Gerência de Recursos Humanos
Izabel Margato – Letras
Creuza da Conceição do Nascimento – Matemática
José Carlos Teixeira Oliveira – Prefeitura do Campus
Nilson Ferreira Machado – Prefeitura do Campus
José Fernando Pinheiro da Fonseca Filho – Rio Datacenter
Maria Adelaide Ferreira Gomes – Serviço Social
Ana Maria Ribeiro da Silva – Superintendência Administrativa
Nilton do Rosario Volotto – Vice-Reitoria para Assuntos Acadêmicos

35 ANOS

NOME – DEPARTAMENTO, ÓRGÃO OU UNIDADE

José Ricardo Bergmann – Centro de Estudos em Telecomunicações da PUC-Rio - CETUC
Roberto de Magalhães Veiga – Comunicação Social
Silvio Tandler – Comunicação Social
Sebastião Borges Delgado – Direito
Carmo Souza Dias dos Santos – Divisão de Bibliotecas e Documentação
Luiz Aranha Correa do Lago – Economia
Pedricto Rocha Filho – Engenharia Civil
Ivani de Souza Bott – Engenharia Química e de Materiais
Fernando Lazaro Freire Junior – Física
Malvino Garcia – Física

Regina Celia de Mattos – Geografia e Meio Ambiente
Luiz Fernando Gomes Soares – Informática
Regina Maria Zanon da Silva – Informática
Celia Ferreira Novaes – Psicologia
Eliana de Andrade Freire – Psicologia
Regina Maria Murat Vasconcelos – Psicologia
Jorge Goncalves Dones – Vice-Reitoria para Assuntos Comunitários

40 ANOS

NOME – DEPARTAMENTO, ÓRGÃO OU UNIDADE

Regina Coeli Lisboa Soares – Direito
Hilda Maturana – Divisão de Bibliotecas e Documentação
Neusa Ferreira de Almeida – Divisão de Bibliotecas e Documentação
José Nilson de Melo – Engenharia Civil
Jaime Tupiassu Pinho de Castro – Engenharia Mecânica
Anair Oliveira dos Santos – História
Valdenir Albino da Silva Oliveira – Psicologia
Roberto Pessanha da Silva – Rio Datacentro
Carlos Alberto Soares – Superintendência Administrativa

45 ANOS

NOME – DEPARTAMENTO, ÓRGÃO OU UNIDADE

Augusto Luiz Duarte Lopes Sampaio – Comunicação Social
Ana Waleska Pollo Campos Mendonça – Educação
Carlos Frederico Borges Palmeira – Matemática
Antonio Carlos Anchieta Romão – Prefeitura do Campus
Jorge Pereira – Prefeitura do Campus
Antonio da Silva Pereira – Teologia

Professores Eméritos

PROFESSORA VERA MARIA FERRÃO CANDAU

A Professora Vera Maria Candau cursou Pedagogia na PUC-Rio, graduando-se em 1962. Com Doutorado e Pós-Doutorado em Educação pela *Universidad Complutense* de Madrid, também realizou estudos de Pós-Graduação na Universidade Católica de Louvain, na Bélgica. Ingressou no corpo docente da PUC-Rio em 1963 e, em 1970, passou a integrar o grupo fundador da pós-graduação em Educação no Brasil, somando esforços a um pequeno grupo de professores doutores no campo do ensino e da pesquisa, com especial contribuição às áreas de Didática, Formação de Professores, Educação em Direitos Humanos, bem como Multiculturalismo e Educação. Sua contribuição foi fundamental para tornar o Programa de Pós-Graduação em Educação da PUC-Rio, desde sua criação, um dos melhores do país segundo avaliação da CAPES. Sua atuação como assessora de experiências e programas socioeducativos no país e no âmbito internacional, particularmente em países ibero-americanos, projetou de maneira significativa a PUC-Rio no cenário internacional. É Professora Titular do Departamento de Educação desde 1983.

A Professora Vera Candau é coordenadora do grupo de Pesquisas sobre Cotidiano, Educação e Cultura(s), por meio do qual tem desenvolvido sistematicamente pesquisas sobre as relações entre educação e cultura(s), com ênfase em educação multi e intercultural, cotidiano escolar, didática, educação em direitos humanos e formação de educadores e educadoras. É pesquisadora com bolsa de produtividade em pesquisa do Conselho Nacional de Desenvolvimento e Pesquisa – CNPq (1A).

É consultora de diversas agências de fomento à pesquisa (CAPES, CNPq, FAPERJ, FAPESP, Fundação Carlos Chagas, Fundação Ford); membro de comitês editoriais de periódicos de reconhecida excelência e integrante do Comitê Nacional de Educação em Direitos Humanos (Secretaria de Direitos Humanos da Presidência da República). Ao longo de sua trajetória acadêmica, publicou 39 artigos em periódicos, 97 capítulos de

livros e 29 livros, dos quais muitos foram reeditados, sendo que um deles está na 36ª edição, outro na 24ª edição e outro na 10ª edição. Orientou mais de 100 dissertações de mestrado e teses de doutorado, formando importantes quadros para universidades brasileiras de diferentes regiões do país. Por duas vezes, foi membro do Comitê de Assessoramento do CNPq na área de Educação. Em 2012, recebeu da Anped/SECADI-MEC o prêmio Paulo Freire, pela produção acadêmica na área de Didática e, em 2013, a Homenagem Cora Coralina, também da Anped/SECADI-MEC, na área de Educação em Direitos Humanos.

PROFESSOR NÉLIO DOMINGUES PIZZOLATO

Com graduação em Engenharia Industrial Mecânica pela PUC-Rio, em 1963, o Professor Nélío Pizzolato foi bolsista do governo na ETH (*Eidgenoessische Technische Hochschule*) de Zurique, Suíça, em 1966. Tem Mestrado em Engenharia de Produção pela PUC-Rio (1971), Doutorado em Business pela *University of North Carolina* (1977) e Pós-Doutorado na *Université de Montréal* (1987).

Contratado pela PUC-Rio como professor-assistente em 1969, tornou-se professor associado em 1978. O Professor Nélío contribuiu, em seus 40 anos de carreira na PUC-Rio, com diferentes eixos de avaliação docente. Ele publicou 50 artigos em periódicos, e três capítulos de livros. Orientou 123 dissertações de mestrado e 12 de doutorado. Exerceu vários cargos administrativos no Departamento de Engenharia Industrial, incluindo o de diretor, coordenador de pós-graduação e de graduação, todos por longos mandatos. Tem reconhecimento nacional, com destaque para a sua intensa participação na SOBRAPO, tendo sido Presidente da Sociedade, e internacional ao participar de projetos de intercâmbio em instituições de diversos países. Foi responsável pela vinda de muitos pesquisadores do exterior que atuaram como professores visitantes do Departamento.

Atualmente, é membro titular da Sociedade Brasileira de Pesquisa Operacional e membro do corpo editorial dos periódicos *Gestão & Produção* (UFSCar), *Pesquisa Operacional*, *PODES*, *Journal of Transportation Literature* e *Produção* (ABEPRO). É membro do *International Editorial Board of the Review of Management and Economical Engineering* (Romênia), *Revista Gestão Industrial* (CEFET/PR) e eventual avaliador de artigos para *Omega* (Oxford), *International Transactions in Operational Research*, *European Journal of Operational Research* dentre outros, além de avaliador de artigos para congressos brasileiros (SBPO; ENEGEP; SIMPOI, SIMPEP, CN, EG, SPOLM, entre outros).

PROFESSORA ANGELA DE LUCA REBELO WAGENER

A Professora Angela Wagener tem Licenciatura em Química pela UERJ (1969), Mestrado (1971) e Doutorado (1974) em Química pela PUC-Rio. Realizou estágio de pós-doutoramento na Universidade de Aachen, na Alemanha, entre 1978 e 1979, como bolsista da Fundação Humboldt, e no *Scripps Institute Oceanography*, na Universidade Estadual de San Diego, em 1988. Iniciou suas atividades docentes na PUC-Rio em 1974, no Departamento de Química, e, desde 1994, é Professora Titular.

É pesquisadora com bolsa de produtividade em pesquisa do Conselho Nacional de

Desenvolvimento e Pesquisa – CNPq (1A). Orientou mais de 50 teses e dissertações e possui mais de uma centena de trabalhos originais publicados. Presta consultoria científica a vários órgãos de fomento, instituições governamentais e ONGs nacionais e internacionais e a empresas do setor de petróleo, mineração e meio ambiente, entre outras. Foi chefe de Laboratório no *Marine Environmental Studies Laboratory*, da *International Atomic Energy Agency*, Professora Visitante no *Swiss Federal Institute of Technology in Zurich*, na Universidade de Mainz, no *Helmholtz-Zentrum Geesthacht, Centre for Materials and Coastal Research*, no *Forschungszentrum Jülich Zentrum*. Tem experiência na área de Oceanografia Química e de Meio Ambiente relativa a poluentes orgânicos persistentes, metais traço e ciclo do carbono e elementos bioassociados.

Foi diretora do Departamento de Química e participou intensamente de atividades acadêmicas, administrativas e de desenvolvimento na Universidade. Destacou-se, também, no ensino e na formação de recursos humanos em Química e no desenvolvimento científico e tecnológico do Departamento, com visibilidade internacional.

É coordenadora do LABMAM/PUC-Rio, que se destaca pela experiência em análises e diagnóstico ambientais e é reconhecida pela excelência na análise e avaliação do impacto do petróleo no meio ambiente. Membro do GEOTRACES, atua como revisora de trabalhos para vários periódicos nacionais e internacionais. Membro Titular da Academia Brasileira de Ciências, é também membro do *Honors and Recognition Committee* da *American Geophysical Union*.



Saudades

PROFESSOR PADRE JOÃO BATISTA LIBANIO S.J. (30/01/2014) (1932-2014)

Jesuíta reconhecido internacionalmente por seu profundo conhecimento teológico e por sua ação pastoral, Padre Libanio foi um respeitado acadêmico, um dos teólogos da Teologia da Libertação e um dos primeiros professores e diretores do Departamento de Teologia da PUC-Rio.

Formado pela *Hochschule Sankt Georgen*, em Frankfurt, Alemanha, fez doutorado na Universidade Gregoriana (PUG), de Roma. Foi professor de teologia da PUC-Rio, da PUC Minas Gerais e da UNISINOS, no Rio Grande do Sul, e lecionava na Faculdade Jesuíta de Filosofia e Teologia (FAJE), em Belo Horizonte. Sua vasta produção acadêmica se traduz em 36 livros e mais de uma centena de colaborações em diversas outras obras, além de artigos, colunas, cursos e palestras em congressos e simpósios no Brasil e no mundo. As grandes questões que o motivavam como teólogo e pensador poderiam ser resumidas, como ele mesmo apontava, nas duas palavras que davam nome à linha de pesquisa que coordenava: *Fé e contemporaneidade*.

Homem de seu tempo, sua morte aos 81 anos, causada por um infarto, em Curitiba, onde coordenava um retiro para professores, surpreendeu a amigos e admiradores. Padre Libanio morava em Minas Gerais e era vigário da Paróquia Nossa Senhora de Lourdes, em Vespasiano, na Grande Belo Horizonte, onde foi enterrado. Um site dedicado a sua obra reúne textos, homilias, palestras, vídeos e um memorial com contribuições de todos que o admiravam no endereço <http://jblibanio.org.br>

Trecho do texto em homenagem ao Padre Libanio escrito pela Professora Maria Clara Bingemer, do Departamento de Teologia da PUC-Rio, em artigo publicado no *Jornal do Brasil* em 06/02/2014:

Libanio querido [...]

Você foi o primeiro de quem ouvi falar em Teologia da Libertação, em opção preferencial pelos pobres, em tudo aquilo que enchia nossos corações de fogo e de desejo enquanto estudávamos teologia. E eu o segui ao longo dessa longa e rica vida, sempre fiel a essa opção e a essa teologia. Vai ser difícil a comunidade teológica brasileira viver sem você. Sem sua mente clara, sua presença sábia, sua crítica pertinente no momento certo, sua inspirada criatividade.

PROFESSOR ANTONIO DURO FERREIRA (19/02/2014) **(1943-2014)**

Formado pela Escola Nacional de Educação Física, hoje Universidade Federal do Rio de Janeiro (UFRJ) em 1965, elaborou e implantou neste mesmo ano o projeto de educação física da PUC-Rio. Foi criador também da Coordenação de Educação Física da Universidade, que liderou por vinte anos.

O Professor Antonio Duro Ferreira fez pós-graduação em Administração Esportiva, de 1971 a 1972, na Alemanha. Em parceria com o IAG, em 1978, organizou na PUC-Rio o Curso de Administração de Entidades Esportivas, então único no país. Foi um dos precursores no Brasil em ações voltadas para a importância da administração profissional dos clubes de futebol.

Participante ativo do dia a dia da Universidade, foi também assessor de quatro Vice-Reitores Comunitários, entre eles o atual Vice-Reitor, Professor Augusto Sampaio. Ferreira foi presidente da Comissão Interna de Prevenção de Acidentes (CIPA) e coordenou a Comissão Disciplinar da PUC-Rio.

O Professor Renato Callado Ferreira, atual coordenador de Educação Física e Esportes e de Atividades Estudantis da Universidade, filho do Professor Antonio Ferreira, relatou ao *Jornal da PUC* a paixão do pai, falecido aos 71 anos, por todos os esportes e por suas atividades com alunos e colegas da PUC-Rio.

PROFESSOR ALEXANDRE GABRIEL CHRISTO (01/03/2014) **(1980-2014)**

O Professor Alexandre Gabriel Christo, nascido em Vila Velha, Espírito Santo, era formado em Agronomia pela Universidade Federal Rural do Rio de Janeiro (2006), com mestrado em Etnobotânica pela Escola Nacional de Botânica Tropical, do Instituto de Pesquisas Jardim Botânico do Rio de Janeiro, e iria defender a sua tese de doutorado – um estudo de Etnoecologia e processos de domesticação de ora-pro-nobis, um cacto de alto valor proteico e de uso difundido desde o Brasil Colônia – em fevereiro de 2014, mas, antes disso, foi internado e veio a falecer.

A Professora Rejan Guedes-Bruni, Diretora do Departamento de Biologia da PUC-Rio, registrou sua tristeza pela perda do amigo e profissional:

Sua habilidade com os números e grande capacidade de trabalho, aliados à vocação didática e sensibilidade no trato com as pessoas, fez com que rapidamente Christo colaborasse com

diferentes grupos de pesquisa na UERJ, CPDA-UFRRJ, Laboratório de Produtos Florestais-MMA, UFES, UVV e, mais recentemente, com o Departamento de Química da PUC-Rio.

Era dedicado a seus alunos e a eles despendia horas de espera, na sala de professores, para lhes prestar ajuda com as quatro disciplinas que oferecia: desejava que os números fossem tão encantadores quanto os animais e plantas.

Retornou à presença de Deus no sábado de carnaval, primeiro de março, justo no dia de seu bloco preferido das ladeiras de Santa Teresa: Céu na Terra. Que benção para nós, seus professores, alunos, amigos e familiares, tê-lo junto de nós nesta curta, intensa e afetuosa passagem por este mundo de Deus. De fato, Christo, você foi um pedaço do céu na Terra! Descanse em paz, querido.

PROFESSOR GERALDO MONTEIRO SIGAUD, DEPARTAMENTO DE FÍSICA (MARÇO/2014) (1954-2014)

Carioca, o Professor Geraldo Sigaud graduou-se em Física na PUC-Rio, onde também fez o mestrado, em 1979, e o doutorado, em 1985. Concluiu o pós-doutorado no Institut Für Kerphysik, em Frankfurt, Alemanha, em 1991.

Respeitado por sua pesquisa na área de Física Atômica e Molecular, com ênfase em Processos de Colisão e Interações de Átomos e Moléculas, Sigaud era muito admirado pelos estudantes e, por esse motivo, incontáveis vezes foi paraninfo de turmas de formandos.

O Professor Welles Morgado, Diretor do Departamento de Física da PUC-Rio, assim registrou suas lembranças sobre o Professor Sigaud:

Ele era uma unanimidade entre os alunos como um professor excepcional, entusiasmado, às vezes severo, mas sempre admirado. Suas avaliações pelos estudantes eram invejáveis e por isso foi o único professor do Departamento, e um dos muito poucos da PUC-Rio, a ser destacado em recente avaliação interna da Universidade.

Sua atuação na formação profissional de jovens físicos, entre outros alunos, foi uma das razões das boas avaliações que nossos programas de graduação e pós-graduação tiveram ao longo dos anos. Sua versatilidade e a maneira como era capaz de transmitir o conhecimento vão deixar uma grande lacuna. Sua contribuição como professor merece, pois, ser respeitada e lembrada pela importância que teve para nossos programas e pela marca que deixa na história pessoal de tantos de nossos antigos e atuais alunos.

PROFESSORA CLAUDIA MIRANDA, CURSO DE ARQUITETURA E URBANISMO (13/04/2014) (1967-2014)

Professora da PUC-Rio desde 2004, Claudia Miranda era arquiteta e urbanista formada pela FAU/UFRRJ, em 1991, com mestrado em Desenho Urbano pelo PROURB/UFRRJ. Trabalhou nos escritórios *LPC* e *Azul* antes de fundar a *MIRA Arquitetura*, em 2000. Também lecionou na Escola de Design de Interiores da Universidade Cândido Mendes entre 1999 e 2007, e na FAU-UFRRJ, entre 1994 e 1998. Foi membro do júri e vice-diretora Cultural do IAB/RJ em 1999.

Teve trabalhos publicados nas revistas Projeto, Casa Vogue, Casa Claudia, Finestra, Abitare, nos Catálogos da Bienal Internacional de Arquitetura de São Paulo e no Jornal O Globo. Recebeu os prêmios DECA – banheiro comercial em 2011 e do Concurso Morar Carioca em 2010.

Professora e Supervisora de Projeto IV do Curso de Arquitetura e Urbanismo da PUC-Rio, Claudia Miranda foi *“uma arquiteta completa, que procurou expandir o seu talento em todas as áreas, de projetos residenciais, comerciais e corporativos e, até mesmo, ensinando a arte da arquitetura na UFRJ, na PUC-Rio e na Universidade Cândido Mendes”*, conforme assinala o site do IAB/RJ.

PROFESSOR ALBERTO DE CARVALHO PEIXOTO DE AZEVEDO,
DEPARTAMENTO DE MATEMÁTICA (27/06/2014)
(1933-2014)

Graduado em Engenharia pelo ITA (1955), estudou no Instituto de Matemática Pura e Aplicada (IMPA) e concluiu seu mestrado em Matemática em Harvard (1962). O doutorado em Matemática foi concluído em 1967 na *Purdue University*, EUA, sob orientação de Zariski e Abhyankar, e o pós-doutorado concluído em 1976 na *Universität Erlangen-Nuremberg*.

Após o doutorado, Alberto de Azevedo veio para a PUC-Rio na qual foi um dos fundadores do Departamento de Matemática, e onde foi diretor e coordenador da pós-graduação.

Teve atuação marcante no IMPA e no Conselho Nacional de Desenvolvimento Científico e Tecnológico (CNPq). Fez parte da primeira diretoria da Sociedade Brasileira de Matemática (SBM), de 1969 a 1971. Lá foi membro do Conselho Diretor por duas vezes e membro do Conselho Fiscal de 1980 a 1990. Era Membro da Academia Brasileira de Ciência desde 1971.

Em 2004, foi condecorado pelo governo brasileiro com a Ordem Nacional do Mérito Científico, na classe de Comendador.

ANTONINO SEGHETTO, GERÊNCIA DE SERVIÇOS GRÁFICOS (17/07/2014)
(1940-2014)

O mineiro Antonino Seghetto, nascido na cidade de Ubá, sul de Minas Gerais, viveu no Rio e dedicou 34 anos de trabalho à PUC-Rio. Começando, em 1965, como servente na gráfica da PUC-Rio, tornou-se supervisor e, posteriormente, gerente, cargo no qual se aposentou em 1999.

Conhecido por sua dedicação ao setor e por sua liderança amigável e colaborativa, era um gerente sempre disposto a ajudar.

Antonino deixou esposa, três filhas e quatro netos.

PROFESSORA SÔNIA DE CAMARGO, DEPARTAMENTO INSTITUTO DE RELAÇÕES INTERNACIONAIS (23/07/2014) (1928-2014)

A Professora Emérita Sonia de Camargo foi fundamental para a implantação do curso de graduação em Relações Internacionais da PUC-Rio, primeiro do Brasil em sua área. Cientista política, fez graduação em Ciências Sociais na Universidade Federal do Rio de Janeiro (1964), mestrado em Ciência Política na *Facultad Latinoamericana de Ciencias Sociales* (1972), doutorado em Ciência Política na Universidade de São Paulo (1981) e pós-doutorado na *Asociación de Investigación y Especialización En Temas Iberoamericanos* (1990).

Professora da PUC-Rio desde 1977, a sua trajetória se mescla com a do Instituto de Relações Internacionais (IRI), criado em 1979, do qual foi diretora em duas oportunidades. Sonia de Camargo implementou também o doutorado em Relações Internacionais, pioneiro no país, e deixou a sua marca no nível de excelência alcançado pelo IRI, considerado um dos melhores do Brasil.

Em agosto de 2012, a professora foi homenageada com o fotolivro *Sonia de Camargo e a PUC-Rio*, desenvolvido pela equipe do Decanato do Centro de Ciências Sociais com imagens, fotos e depoimentos de amigos e companheiros da Universidade. Na ocasião, o Reitor Professor Pe. Josafá Carlos de Siqueira S.J. expressou o grande orgulho de tê-la na Universidade:

O apreço e o amor que tem por esta casa sempre acompanhou sua trajetória. Com uma semente pequena, Sônia apostou no trabalho e, determinada, fez com que a semente crescesse e virasse uma árvore grande com muitos frutos. Só tenho a agradecer por sua dedicação.

PROFESSOR LEANDRO AUGUSTO MARQUES COELHO KONDER, DEPARTAMENTO DE EDUCAÇÃO (12/11/2014) (1936-2014)

O Professor Leandro Konder formou-se em Direito pela Universidade Federal do Rio de Janeiro e também na UFRJ obteve o título de doutor em Filosofia, em 1984. Chegou a atuar como advogado criminalista e também trabalhista, carreira interrompida pelo golpe militar de 1964. A saída forçada do país o levou a viver na Alemanha, onde trabalhou na Universidade de Bonn, e na França. Apenas em 1978 retornou ao Brasil. Foi professor do Departamento de História da UFF, de 1984 a 1997, e, desde 1985, lecionou no Departamento de Educação da PUC-Rio.

Com 21 livros publicados, deixou vasta produção também como conferencista, articulista, ensaísta e ficcionista. Um dos maiores estudiosos do marxismo no país, publicou inúmeras obras em Filosofia, Sociologia, História e Educação. Autor de dois romances, *A morte de Rimbaud* e *Bartolomeu*, em 2008 publicou *Memórias de um intelectual comunista*. O Prof. Daniel Aarão Reis, do Departamento de História da UFF, afirmou que *“A inteligência do Leandro está em seus livros e artigos publicados, poderemos sempre visitá-la.”*

Foi o “doce filósofo marxista de olhos azuis, sempre afetuoso”, como a ele se refere a Professora Maria Clara Bingemer (TEO) em artigo para o Jornal do Brasil, o “comunista gentil”, como o qualifica o amigo Francisco Daudt, em emocionada despedida na Folha de São Paulo.

A Profa. Sonia Kramer, do Departamento de Educação, registrou seu sentimento em mensagem compartilhada na rede da PUC-Rio:

Convivi com o Leandro desde 1988, quando fui sua aluna e orientanda de doutorado, e, desde então, nos tornamos grandes amigos. Leandro me ensinou a simplicidade, a sabedoria, a escuta, a pergunta, a presença, a elegância, o humor. E agora a saudade.

PROFESSORA SÍLVIA BEATRIZ ALEXANDRA BECHER COSTA,
DEPARTAMENTO DE LETRAS (12/12/2014)
(1954-2014)

A Professora Sílvia Becher era graduada pela PUC-Rio em Letras - Português-Inglês (1976) e Tradutor/Intérprete - Português/Inglês (1977). Fez o mestrado em Letras em 1980 e o doutorado em Administração em 2006, ambos pela PUC-Rio. Foi também professora da UFRJ, desde 1987, e do Colégio Pedro II, desde 1981. Seu principal interesse de pesquisa tornou-se a linguagem e o desenvolvimento profissional, com ênfase em processos de *coaching* aos profissionais em formação em organizações empresariais e em sistemas escolares.

No Departamento de Letras da PUC-Rio, coordenava o grupo de pesquisa Práticas Discursivas em Orientação para o Desenvolvimento Profissional. Profissional entusiasmada com o seu trabalho, era também Diretora do Instituto Confucius.





Administração **Central**

GRÃO-CHANCELER ■

MANTENEDORA ■

REITORIA ■

VICE-REITORIAS ■

VICE-REITORIA PARA ASSUNTOS ACADÊMICOS

VICE-REITORIA PARA ASSUNTOS ADMINISTRATIVOS

VICE-REITORIA PARA ASSUNTOS COMUNITÁRIOS

VICE-REITORIA PARA ASSUNTOS DE DESENVOLVIMENTO

ÓRGÃOS COLEGIADOS ■

Grão-Chanceler

Rua Benjamin Constant, 23, 6º andar – Glória
Glória – Rio de Janeiro – RJ – Brasil – CEP: 20241-150
Telefone: 55 21 22923132

A Pontifícia Universidade Católica do Rio de Janeiro tem suas altas finalidades realizadas sob a autoridade suprema do Grão-Chanceler. Compete ao Arcebispo Metropolitano da Cidade de São Sebastião do Rio de Janeiro a função de Grão-Chanceler.



GRÃO-CHANCELER

Cardeal Dom Orani João Tempesta, O. Cist.
Arcebispo Metropolitano da Cidade de
São Sebastião do Rio de Janeiro
E-mail: gabinetearquebispo@arquiocese.org.br

PRESIDENTE

Prof. Pe. Pedro Magalhães Guimarães Ferreira S.J.

ASSESSORA ADMINISTRATIVA

Ivone de Figueiredo Santos
Telefones: 55 21 35271120 / 1121
E-mail: ifs@puc-rio.br

CONSELHO DIRETOR

Prof. Pe. Pedro Magalhães Guimarães Ferreira S.J. - Presidente
Dom Antonio Augusto Dias Duarte
Dom Paulo Cezar Costa - Bispo Auxiliar da Arquidiocese do
Rio de Janeiro
Prof. Pe. Luis Correa Lima S.J.
Prof. Carlos Alberto Serpa de Oliveira

CONSELHO FISCAL

Prof. Luiz Bevilacqua
Eng. José Alfredo Charnaux Sertã
Adv. Dirceu Alves Pinto
Prof. José Raymundo Martins Romeo - suplente

MEMBROS ASSOCIADOS

Prof. Pe. Pedro Magalhães Guimarães Ferreira S.J. - Presidente
Dom Antonio Augusto Dias Duarte
Dom Paulo Cezar Costa - Bispo Auxiliar da Arquidiocese
do Rio de Janeiro
Prof. Pe. Luis Correa Lima S.J.
Prof. Carlos Alberto Serpa de Oliveira
Prof. Pe. Paul Alexander Schweitzer S.J.
Profa. Maria Ângela Campelo de Melo
Prof. Paulo Cesar de Mendonça Motta
Profa. Vera Lucia Vieira Baltar

Reitoria

Rua Marquês de São Vicente, 225
Edifício da Amizade, Ala Kennedy, 2º andar
Gávea – Rio de Janeiro – RJ – Brasil – CEP: 22451-900
Telefones: 55 21 35271120 / 1121
Fax: 55 21 35271119

A Reitoria, exercida por um Reitor, é o órgão executivo supremo que superintende, coordena e fiscaliza todas as atividades universitárias. O Reitor é auxiliado por um Vice-Reitor e também por outros Vice-Reitores setoriais, nomeados por ele, com prévia autorização do Grão-Chanceler.



REITOR

Prof. Pe. Josafá Carlos de Siqueira S.J.

E-mail: josafa@puc-rio.br

Vice-Reitoria

O Vice-Reitor, a quem compete substituir o Reitor em suas ausências e impedimentos, bem como exercer as funções e executar as tarefas delegadas por ele, é nomeado pelo Grão-Chanceler, por indicação deste, ouvida a Sociedade Brasileira de Educação, por período igual e simultâneo ao do Reitor.



VICE-REITOR

Prof. Pe. Francisco Ivern Simó S.J.
E-mail: fivern@puc-rio.br

VICE-REITOR PARA ASSUNTOS ACADÊMICOS

Prof. José Ricardo Bergmann
E-mail: bergmann@puc-rio.br

VICE-REITOR PARA ASSUNTOS ADMINISTRATIVOS

Prof. Luiz Carlos Scavarda do Carmo
E-mail: scavarda@puc-rio.br

VICE-REITOR PARA ASSUNTOS COMUNITÁRIOS

Prof. Augusto Luiz Duarte Lopes Sampaio
E-mail: asampaio@puc-rio.br

VICE-REITOR PARA ASSUNTOS DE DESENVOLVIMENTO

Prof. Sérgio de Almeida Bruni
E-mail: sergio.bruni@puc-rio.br

Reitoria

EQUIPE DO GABINETE

Alécia Suaid Moura
Telefones: 55 21 35271120 / 1121

E-mail: asm@puc-rio.br

Ivone de Figueiredo Santos

Telefones: 55 21 35271120 / 1121

E-mail: ifs@puc-rio.br

Pedro Luiz Soares Ferreira

Telefones: 55 21 35271120 / 1121

Assessorias da Reitoria

ASSESSOR ESPECIAL

Prof. Danilo Marcondes de Souza Filho

Telefone: 55 21 35271298

E-mail: danilo@puc-rio.br

ASSESSORIA JURÍDICA

Localização Rua Marquês de São Vicente, 225
Edifício da Amizade, Ala Kennedy, 2º andar
Gávea – Rio de Janeiro – RJ – Brasil – CEP: 22451-900
Telefone: 55 21 35271130

ASSESSOR JURÍDICO

Prof. Gustavo Sénèchal de Goffredo

E-mail: senechal@puc-rio.br

ASSESSORES JURÍDICOS ADJUNTOS

Prof. Fábio Carvalho Leite

E-mail: fabiojur@puc-rio.br

Mariele Lima Escocard

E-mail: mariele@puc-rio.br

Ana Cristina Furtado Faria

E-mail: anacristina@puc-rio.br

Taís Nasser Villela

E-mail: tais@puc-rio.br

EQUIPE

Ruth Ferreira da Silva (até outubro)

E-mail: rutsilva@puc-rio.br

Rafael Araujo Magalhães

E-mail: rafaelaraujo@puc-rio.br

Gustavo Souza da Costa (até junho)

ASSESSORIA DE COMUNICAÇÃO

Localização Rua Marquês de São Vicente, 225
Edifício da Amizade, Ala Kennedy, 4º andar
Gávea – Rio de Janeiro – RJ – Brasil – CEP: 22451-900
Telefone: 55 21 35271140
E-mail: assessoria.comunicar@puc-rio.br

ASSESSORA DE COMUNICAÇÃO SOCIAL DA REITORIA:

Profa. Lilian Saback de Sá Moraes
E-mail: lilian.saback@gmail.com

Unidades Complementares e Órgãos Vinculados

CENTRO LOYOLA DE FÉ E CULTURA (CLFC)

Localização Estrada da Gávea, 1
Gávea – Rio de Janeiro – RJ – Brasil – CEP: 22451-260
Telefone: 55 21 35272010
E-mail: cloyola@clfc.puc-rio.br | Site: www.clfc.puc-rio.br

DIRETOR

Pe. José Maria Fernandes Machado S.J.
E-mail: cloyola@puc-rio.br

EQUIPE

Alessandra Silveira da Cruz
E-mail: cloyola@puc-rio.br

Francisca Sônia Ribeiro Pinto Fontes (até março)
E-mail: frsonia@puc-rio.br

Helber Augusto de Paiva
E-mail: helber@puc-rio.br

Joice Elen Bittencourt (até setembro)
E-mail: joice@puc-rio.br

Andersen Theógenes Cavalcanti Carvalho
E-mail: theocarvalho@puc-rio.br

Julio César Pereira da Silva
E-mail: cloyola@puc-rio.br

Mônica de Almeida Aguiar
E-mail: monica@puc-rio.br

Sergio Rodrigo Policeno de Santanna
E-mail: rodrigopoliceno@puc-rio.br

Rogério Costa de Araújo
E-mail: cloyola@puc-rio.br

CENTRO DE PASTORAL ANCHIETA (CPA)

Localização Rua Marquês de São Vicente, 225
Subsolo da Igreja do Sagrado Coração de Jesus
Gávea – Rio de Janeiro – RJ – Brasil – CEP: 22451-900
Telefone: 55 21 35271047 | Fax: 55 21 35271349
E-mail: belem@puc-rio.br | Site: www.pastoral.puc-rio.br

COORDENADOR

Pe. José Abel de Sousa S.J.

EQUIPE

Claudia Nascimento de Oliveira
Daniel Luiz Arrebola
Leandro Ferreira Assis
Malena Quintanilha Monteiro de Oliveira
Maria de Belém da Silva Gomes
Patricia Cristina Rodrigues
Patricia Souza Gabrig
Walmir Gonçalves da Silva Junior

IGREJA DO SAGRADO CORAÇÃO DE JESUS

Localização Rua Marquês de São Vicente, 225
Gávea – Rio de Janeiro – RJ – Brasil – CEP: 22451-900
Telefones: 55 21 35271350 | 1367
E-mail: liliambrum@hotmail.com
Site: www.puc-rio.br/igreja

REITOR DA IGREJA

Pe. Djalma Rodrigues de Andrade

EQUIPE

Lilian Rodrigues Brum
Sonia Maria Rasuck

Coordenações

COORDENAÇÃO CENTRAL DE INTERNACIONALIZAÇÃO (CCI)

Localização Rua Marquês de São Vicente, 225
Edifício da Amizade, Ala Kennedy, 2º andar
Gávea – Rio de Janeiro – RJ – Brasil – CEP: 22451-900
Telefones: 55 21 35271120 | Fax: 55 21 35271119

COORDENADOR

Prof. Danilo Marcondes de Souza Filho (a partir de agosto)
E-mail: danilo@puc-rio.br

COORDENAÇÃO CENTRAL DE INFRAESTRUTURA (CCIE)

Localização Rua Marquês de São Vicente, 225
Edifício Cardeal Leme, sala 335
Gávea – Rio de Janeiro – RJ – Brasil – CEP: 22451-900
Telefones: 55 21 35271244 | 1129 | Fax: 55 21 35271711

COORDENADOR

Prof. Moisés Henrique Szwarcman
E-mail: moises@ele.puc-rio.br

ASSISTENTE DE COORDENAÇÃO

Rodrigo Polycarpo Silva Santos
E-mail: rpolycarpo@puc-rio.br

EQUIPE

Felipe Monteiro Oliveira dos Santos
E-mail: fmoliveira@puc-rio.br

Luciana dos Santos Vaz Simão
E-mail: luciana-vaz@puc-rio.br

Adler Rolim do Carmo
E-mail: adler@puc-rio.br

Unidades Complementares e Órgãos Vinculados à Vice-Reitoria

CONSELHO DE IDENTIDADE E MISSÃO (CIM)

Prof. Pe. Francisco Ivern Simó S.J. – Presidente
Prof. Pe. Josafá Carlos de Siqueira S.J.
Prof. Augusto Luiz Duarte Lopes Sampaio
Prof. João Geraldo Bellochio
Prof. Pe. José Abel de Sousa S.J.
Pe. Djalma Rodrigues de Andrade
Pe. José Maria Fernandes Machado S.J.
Prof. Paulo Fernando Carneiro de Andrade
Profa. Eliana Lúcia Madureira Yunes Garcia
Prof. Pe. Luis Correa Lima S.J.
Prof. Enio Frota da Silveira
Profa. Denise Pini Rosalem da Fonseca
Profa. Andréia Clapp Salvador
Prof. Pe. Paul Schweitzer S.J.
Prof. Roberto Cintra Martins
Profa. Daniela Trejos Vargas
Prof. Pe. Geraldo Dôndici Vieira

Thelma Maria Albuquerque Ono
Anair Oliveira dos Santos
Alexandre Medeiros de Araujo

ASSOCIAÇÃO DE ANTIGOS ALUNOS (AAA)

Localização Rua Marquês de São Vicente, 225
Edifício Cardeal Leme, sobreloja
Gávea – Rio de Janeiro – RJ – CEP: 22451-900
Telefones: 55 21 35271466 | 1467
E-mail: aaa@aaa.puc-rio.br | Site: www.aaapucrio.com.br

DIRETORIA

Andrea Cecília Ramal - Presidente
Ricardo Lagares Henriques - Vice-Presidente e Diretor Financeiro
Luiz Augusto de Oliveira Candiota - Diretor de Relações Públicas

EQUIPE

Edna Miquelina Negrel Hargreaves
Alberto Keiiti Yamamoto

Balanço do Ano

Prof. Pe. Josafá Carlos de Siqueira S.J.
Reitor da PUC-Rio

Do ponto de vista da Reitoria, 2014 foi um ano de grandes realizações para a PUC-Rio no que diz respeito aos esforços de todos os setores da Universidade para a manutenção e o aprofundamento do chamado Modelo PUC-Rio, com base na excelência acadêmica; no compromisso social e ambiental; na participação da comunidade acadêmica na vida e gestão da Universidade; na renovação do corpo docente; na internacionalização da Universidade; no diálogo interdisciplinar e interinstitucional; na diversificação e ampliação do corpo discente; na cooperação com setores públicos e privados da sociedade; e no diálogo inter-religioso.

As muitas iniciativas que materializam e atualizam essas realizações apontam, na sua contraface, para uma série de desafios que deverão ser enfrentados em 2015 e nos anos que se seguirão. Entre esses desafios destacam-se:

1. A atualização dos Estatutos da PUC-Rio, tendo em vista as novas realidades e o novo tempo vivido pela Universidade. Essa atualização deverá incorporar as várias Portarias que, de fato, já introduziram mudanças no texto dos Estatutos; as modificações necessárias no plano de carreira docente da PUC-Rio e as novas estruturas acadêmicas que já funcionam na Universidade, mas que não são contempladas pelos Estatutos.

2. A construção do novo prédio de Artes e Design, possível graças à doação feita, em 2014, pelo ex-aluno Dr. Paulo Cunha.
3. A construção de outro prédio que abrigue um novo auditório e dez salas de aula, de modo a atender às demandas de espaço físico para eventos acadêmicos e para atividades docentes.
4. O avanço nas metas acadêmicas e administrativas já definidas, tendo em vista o recredenciamento da PUC-Rio em 2018, e que dizem respeito, sobretudo, à carreira docente e titulação dos professores; a um plano de carreira para os funcionários; e à acessibilidade e segurança no *campus*.
5. A continuidade no processo de transferência de laboratórios para o Edifício Padre Laércio Dias de Moura, construído com o apoio da Petrobras, e para as instalações do antigo Colégio São Marcelo, para que seja possível o aumento de salas de aula no *campus* central.
6. A retomada do projeto de criação do Parque Tecnológico da Gávea, em parceria com a Prefeitura do Rio de Janeiro.
7. A garantia de funcionamento dos ambulatorios da Escola Médica, os quais certamente permitirão a atuação mais direta da PUC-Rio junto à população mais pobre.
8. Um estudo sobre a viabilidade da criação de uma Assessoria Central de Projetos de Pesquisa para a gerência de projetos de pesquisa apoiados por agências de fomento, tanto no que diz respeito à execução dos projetos quanto à prestação de contas dos mesmos.
9. A análise da conveniência da criação de um Instituto de Estudos Estratégicos (IEST) associado às IES de pesquisa do Estado do Rio de Janeiro (UFRJ, UERJ, IME, UFF, UFRRJ, FGV).
10. A manutenção da política institucional de austeridade nos gastos tendo em vista os cenários nacional e internacional de incertezas econômicas.

Balanço do Ano

Prof. Pe. Francisco Ivern S.J.
Vice-Reitor

Além da competência estatutária de substituir o Reitor nas suas ausências, as outras funções delegadas pelo Reitor ao Vice-Reitor continuaram sendo: a) Acompanhar a Coordenação Central de Infraestrutura (CCIE); b) Manter relações com a Associação de Antigos Alunos (AaA); c) Presidir o Conselho de Identidade e Missão (CIM); d) Manter as relações da PUC-Rio com a Associação de Universidades Confiadas aos Cuidados dos Jesuítas na América Latina (AUSJAL). Algumas breves considerações sobre o desempenho dessas funções no ano de 2014:

- a) CCIE: Embora a aquisição pela PUC-Rio de várias propriedades pró-

ximas ao *campus* da Gávea tenha contribuído para aliviar a pressão por espaço nesse *campus*, a necessidade de espaços mais diretamente vinculados com a “academia” (p.ex., para salas de aula, para novos Departamentos ou para expansão de Departamentos já existentes, etc.) continua sendo muito forte e exige sério planejamento para o futuro.

- b) AaA: A necessidade de repensar essa Associação para dar-lhe maior relevância, tanto para a PUC-Rio como para os associados, continua premente. Novas iniciativas foram sugeridas e serão implementadas no curso de 2015-2016.
- c) CIM: Tivemos apenas uma reunião em 2014, para discutir como dar maior significado e relevância a esse Conselho. A área de atuação do Conselho é distinta daquela da Pastoral. O Conselho toma em consideração a crescente diversidade de opções religiosas que caracteriza o corpo discente da PUC. À luz e em função dessa diversidade, se esforça para sublinhar os valores e princípios que, preservando a nossa identidade cristã e católica, possam oferecer um denominador comum para um diálogo construtivo com todos os nossos alunos, respeitando a diversidade religiosa que os distingue. Essa é uma questão que mereceria ser melhor estudada no futuro e no âmbito da Universidade.
- d) AUSJAL: As nossas relações com as Universidades confiadas aos cuidados da Companhia de Jesus na América Latina se desenvolveram em diversas áreas e níveis. Além das relações mais gerais da PUC-Rio com a AUSJAL e da questão da Responsabilidade Social Universitária (RSU), assuntos que acompanha a Vice-Reitoria, existe a área das relações internacionais (que até agora acompanhava a CCCI) e a área mais recente da questão ecológica-ambiental que acompanha o NIMA. As relações com a AUSJAL precisariam ser repensadas, sobretudo à luz e em função da remodelação da Coordenação Central de Cooperação Internacional.

Vice-Reitoria para Assuntos Acadêmicos – VRAC

Rua Marquês de São Vicente, 225
Edifício da Amizade, Ala Kennedy, sala 201
Gávea – Rio de Janeiro – RJ – Brasil – CEP: 22451-900
Telefone: 55 21 35271134 | Fax: 55 21 35271132
E-mail: vrac@puc-rio.br | Site: www.puc-rio.br/sobrepuc/admin/vrac

A Vice-Reitoria para Assuntos Acadêmicos é o órgão da administração central da Universidade responsável pela coordenação de todas as atividades acadêmicas de Graduação, Pós-Graduação e Extensão.

ORGANOGRAMA

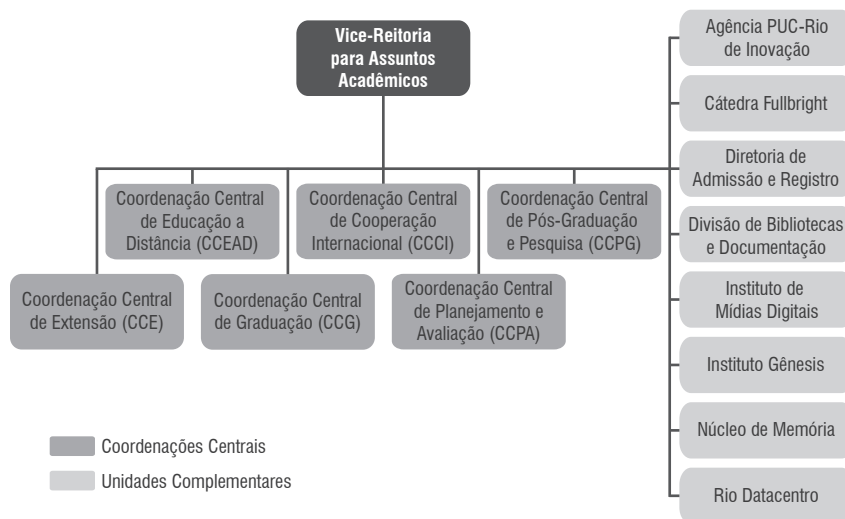

VICE-REITOR

Prof. José Ricardo Bergmann
E-mail: vrac@puc-rio.br

EQUIPE DO GABINETE

Ana Lúcia Sergio Einloft
Elizabeth Salvo Brito Jazbik
José Pedro Juvêncio
Alexandre Rodrigues Feijão
Leandro Assis da Silva

ASSESSORIA DE COMUNICAÇÃO

Renata Arruda Ratton
E-mail: renataratton@puc-rio.br

ASSESSORIA DE ÉTICA NA PESQUISA

Ilda Lopes Rodrigues da Silva
E-mail: ilda@puc-rio.br

Coordenações

COORDENAÇÃO CENTRAL DE PÓS-GRADUAÇÃO E PESQUISA - CCPG

Localização Rua Marquês de São Vicente, 225
Edifício da Amizade, Ala Kennedy, 2º andar
Gávea – Rio de Janeiro – RJ – Brasil – CEP: 22451-900
Telefone: 55 21 35271613 | Fax: 55 21 35271132
E-mail: ccpg@puc-rio.br | Site: www.puc-rio.br/ensinopesq/ccpg

COORDENADOR

Prof. Paulo Cesar Duque Estrada
E-mail: pcde@puc-rio.br

EQUIPE

Ana Zélia Saboia Martins
Célia Maria de Souza Pereira
Jorge dos Santos
Nilton do Rosário Vollotão

COORDENAÇÃO CENTRAL DE GRADUAÇÃO – CCG

Localização Rua Marquês de São Vicente, 225
Edifício da Amizade, Ala Kennedy, 2º andar
Gávea – Rio de Janeiro – RJ – Brasil – CEP: 22451-900
Telefone: 55 21 35271137 | Fax: 55 21 35271132
E-mail: ccg@puc-rio.br | Site: www.puc-rio.br/ensinopesq/ccg

COORDENADORA

Profa. Daniela Trejos Vargas
E-mail: dvargas@puc-rio.br

EQUIPE

Isabela Achkar de Mendonça Pinto Farah
Adriana de Figueiredo Mendonça dos Santos
Olivia Balaguer Sequeira

COORDENAÇÃO DE LICENCIATURAS – CCG-LIC

LIGADA À COORDENAÇÃO CENTRAL DE GRADUAÇÃO

Localização Rua Marquês de São Vicente, 225
Edifício da Amizade, Ala Kennedy, 2º andar

Gávea – Rio de Janeiro – RJ – Brasil – CEP: 22451-900
Telefone: 55 21 35271418
E-mail: ceg-lic@puc-rio.br

COORDENADORA

Profa. Maria Rita Passeri Salomão
E-mail: mritasal@puc-rio.br
Data de posse: 17/09/2014 (recondução)
Número da portaria: 53/2014

EQUIPE

Olivia Balaguer Sequeira
Roberta Veran Toscano Dantas

COORDENAÇÃO DE VESTIBULAR – CCG-CVEST

LIGADA À COORDENAÇÃO CENTRAL DE GRADUAÇÃO

Localização Rua Marquês de São Vicente, 225
Edifício Cardeal Leme, térreo
Gávea – Rio de Janeiro – RJ – Brasil – CEP: 22451-900
Telefone: 55 21 35271000
E-mail: vest@puc-rio.br | Site: www.puc-rio.br/vestibular

COORDENADORA

Profa. Marta de Souza Lima Velasco
E-mail: vestcoor@puc-rio.br

EQUIPE

Paulo dos Santos Albuquerque
Maurício Oliveira Veras

COORDENAÇÃO CENTRAL DE PLANEJAMENTO E AVALIAÇÃO – CCPA

Localização Rua Marquês de São Vicente, 225
Edifício da Amizade, Ala Kennedy, 2º andar
Gávea – Rio de Janeiro – RJ – Brasil – CEP: 22451-900
Telefone: 55 21 35271618 | Fax: 55 21 35271132
E-mails: cpa@puc-rio.br, equipeccpa@puc-rio.br
Site: www.puc-rio.br/sobrepuc/depto/ccpa

COORDENADOR

Prof. Marco Antonio Casanova
E-mail: casanova@inf.puc-rio.br

EQUIPE

Profa. Ana Maria Beltran Pavani
Carla Faria Leitão
Carla Gonçalves Ourofino
Daniel Bindes de Campos Pereira
Leticia Miranda Paula
Maura Cristina Tupiniquim Cavalcanti

Patricia Rodrigues Heizer Villela
Tereza Cristina Canuto Oliveira Moura
Tomas Guisasola Gorham
Vanessa Aparecida Palomo

COORDENAÇÃO CENTRAL DE EXTENSÃO – CCE

Localização Rua Marquês de São Vicente, 225
Casa XV - Gávea - Rio de Janeiro - RJ - Brasil - CEP: 22451-900
Telefones: 55 21 35271384 ou 0800 9709556
E-mail: infocce@puc-rio.br | Site: www.cce.puc-rio.br

CCE – Gávea

Rua Marquês de São Vicente, 225
Casa XV | Telefone: 55 21 35271384

CCE – Centro

Av. Marechal Câmara, 186, 7º andar
Telefones: 55 21 22208682 | 5935

CCE – Barra

Av. das Américas, 3.434, bl. 7, térreo
Telefone: 55 21 976585167

CCE – Caxias

Rua Benjamin da Rocha Júnior, 6
São Bento, Duque de Caxias - RJ
Telefone: 55 21 27711148

COORDENADOR CENTRAL

Prof. Alfredo Jefferson de Oliveira
E-mail: alfredocce@puc-rio.br

EQUIPE

Caio Rabelo Oliveira
Camila Dias Batista Borges
Érica da Hora Costa
Fernanda Alves Soares
Fernanda da Silva Aparício Pina
Mônica Lisboa Ramos

COORDENAÇÃO CENTRAL DE COOPERAÇÃO INTERNACIONAL – CCCI

Localização Rua Marquês de São Vicente, 225
Edifício Padre Leonel Franca, 8º andar
Gávea - Rio de Janeiro - RJ - Brasil - CEP: 22451-900
Telefones: 55 21 35271577 | 1578 | Fax: 55 21 35271132
E-mail: atende-ccci@puc-rio.br | Site: www.puc-rio.br/ccci

COORDENADORA

Profa. Ângela Maria de Randolpho Paiva
E-mail: associatvp-ccci@puc-rio.br
Data de posse: 11/08/2014
Número da portaria: 43/2014

COORDENADOR-ADJUNTO

Prof. Ricardo Borges Alencar
E-mail: deputy-ccci@puc-rio.br

EQUIPE

Carla Verônica Siqueira Rodrigues
Linda Cristina Silva Pontes de Sousa
Daniel Vassallo Castro
Kledson Jônio Cardoso da Silva
Denis da Costa Neves
Victor Leite Ferreira
Guilherme do Nascimento Araújo
Camila Tianwei Guo
Nancy Guimarães da Silva
Renan Lopes Mendonça de Brito
Mario José Simões
Leonardo dos Santos Dias

COORDENAÇÃO CENTRAL DE EDUCAÇÃO A DISTÂNCIA – CCEAD

Localização Rua Marquês de São Vicente, 225
Edifício Padre Leonel Franca, 2º andar
Gávea – Rio de Janeiro – RJ – Brasil – CEP: 22451-900
Telefones: 55 21 35271554 / 1555 / 1456
Fax: 55 21 35271132
E-mail: gilda@ccead.puc-rio.br
Site: www.ccead.puc-rio.br

COORDENADORA

Profa. Gilda Helena Bernardino de Campos
E-mail: gilda@ccead.puc-rio.br

EQUIPE

Luiz Claudio Galvão de Andrade
Bernardo Pereira Nunes
Igor de Oliveira Martins
Maria Leticia Correia Meliga
Alessandra Muylaert Archer
Gianna Oliveira Bogossian Roque
Renato Gonçalves de Araújo
Ronald Rezende Machado
Simone Bernardo de Castro

Unidades Complementares e Órgãos Vinculados

DIVISÃO DE BIBLIOTECAS E DOCUMENTAÇÃO – DBD

Localização Biblioteca Central
Rua Marquês de São Vicente, 225
Edifício da Amizade, Ala Frings, 3º andar
Gávea – Rio de Janeiro – RJ – Brasil – CEP: 22451-900
Telefones:
Secretaria: 55 21 35271090 | 1091 | 1881
Atendimento: 55 21 35271376 | 2189 | 1700 | 1092 | 1714 | 1376
Fax: 55 21 35271089
E-mails: biblio@dbd.puc-rio.br | bcentral@dbd.puc-rio.br
Site: www.dbd.puc-rio.br

Biblioteca Setorial dos Centros de Ciências Sociais e de Teologia e Ciências Humanas

Localização Rua Marquês de São Vicente, 225
Edifício da Amizade, Ala Frings, 2º piso da Biblioteca Central
Gávea – Rio de Janeiro – RJ – Brasil – CEP: 22451-900
Telefones: 55 21 35271963 | 1092 | 1714
E-mail: bcentral@dbd.puc-rio.br

Biblioteca Setorial do Centro Técnico-Científico

Localização Rua Marquês de São Vicente, 225
Edifício Cardeal Leme, 7º andar
Gávea – Rio de Janeiro – RJ – Brasil – CEP: 22451-900
Telefones: 55 21 35271715 | 1994
E-mail: bsctc@puc-rio.br

Biblioteca Setorial de Informática

Localização Rua Marquês de São Vicente, 225
Edifício do Rio Datacentro (RDC), 4º andar
Gávea – Rio de Janeiro – RJ – Brasil – CEP: 22451-900
Telefone: 55 21 35271516
E-mail: bib-di@inf.puc-rio.br

Biblioteca Setorial do CETUC

Localização Rua Marquês de São Vicente, 225
Edifício da Amizade, Ala Kennedy, 7º andar
Gávea – Rio de Janeiro – RJ – Brasil – CEP: 22451-900
Telefone: 55 21 35271675
E-mails: bsctuc@cetuc.puc-rio.br | beatrizrosa@cetuc.puc-rio.br

DIRETORA

Dolores Rodriguez Perez
E-mail: dolores@dbd.puc-rio.br

EQUIPE

Mônica Elisa Santiago Oliveira - Coordenação de Planejamento e Desenvolvimento
Carmo Souza Dias dos Santos - Secretaria
Cristina Braga Ribeiro - Secretaria
Eduardo Felipe dos Santos Pereira - Secretaria
Carlos Eduardo Amorim Nunes - Supervisor, Seção de Desenvolvimento de Coleções e Aquisição
Edson Sousa da Silva - Supervisor, Seção de Atendimento e Pesquisa
Giuliano da Costa Pereira Ferreira - Coordenador Técnico, Seção de Automação
Patrícia Lima - Supervisora, Seção de Processamento Técnico

RIO DATACENTRO – RDC

Localização Rua Marquês de São Vicente, 225
Edifício Rio Datacentro
Gávea – Rio de Janeiro – RJ – Brasil – CEP: 22451-900
Telefones: 55 21 35271480 | 1477 | 1478 | Fax: 55 21 35271491
E-mail: admrdc@puc-rio.br | Site: www.puc-rio.br/rdc

DIRETOR

Prof. José Raimundo Lopes Oliveira
E-mail: oliv@puc-rio.br

EQUIPE

Márcia da Silva Campos - Apoio Administrativo
Enga. Paula Cyrillo Gomes - Apoio Técnico
Profa. Maria das Graças de Almeida Chagas - Multimídia
Enga. Lea Deborah Rejtman - Sistemas Acadêmicos

DIRETORIA DE ADMISSÃO E REGISTRO – DAR

Localização Rua Marquês de São Vicente, 225
Edifício Cardeal Leme, térreo
Gávea – Rio de Janeiro – RJ – Brasil – CEP: 22451-900
Telefones: 55 21 35271341 | Fax: 55 21 35271345
E-mail: dar@puc-rio.br | Site: www.puc-rio.br/sobrepuc/depto/dar

DIRETOR

Prof. Washington Braga Filho
E-mail: wbraga@puc-rio.br

EQUIPE

Antonio Carlos Gonçalves de Oliveira
Carolina Pucci Santos
Deborah Lucia Sabat Pereira
Patrícia Helena Lorangeiras da Silva
Renata Guilherme Montalvão da Silva
Zenaide Maria Olivetti

PROGRAMA INSTITUCIONAL DE INICIAÇÃO CIENTÍFICA DO CNPQ - PIBIC

Localização Rua Marquês de São Vicente, 225
Edifício da Amizade, Ala Kennedy, 2º andar
Gávea – Rio de Janeiro – RJ – Brasil – CEP: 22451-900
Telefone: 55 21 35271613
E-mail: pibic@puc-rio.br | Site: www.puc-rio.br/pibic

COORDENADOR

Prof. Sidnei Paciornik
E-mail: sidnei@puc-rio.br

EQUIPE

Ana Zélia Saboia Martins

PROGRAMA INSTITUCIONAL DE INICIAÇÃO TECNOLÓGICA E EM INOVAÇÃO DO CNPQ - PIBITI

Localização Rua Marquês de São Vicente, 225
Edifício da Amizade, Ala Kennedy, 2º andar
Gávea – Rio de Janeiro – RJ – Brasil – CEP: 22451-900
Telefone: 55 21 35271613
E-mail: pibiti@puc-rio.br | Site: www.puc-rio.br/pibiti

COORDENADOR

Prof. Sidnei Paciornik
E-mail: sidnei@puc-rio.br

EQUIPE

Ana Zélia Saboia Martins

PROGRAMA INSTITUCIONAL DE BOLSA DE INICIAÇÃO À DOCÊNCIA – PIBID/ CAPES

Localização Rua Marquês de São Vicente, 225
Edifício da Amizade, Ala Kennedy, 2º andar
Gávea – Rio de Janeiro – RJ – Brasil – CEP: 22451-900
Telefone: 55 21 35271137 | 1138
E-mail: pibid@puc-rio.br | Site: www.puc-rio.br/ensinopesq/ccg/pibid

COORDENADOR INSTITUCIONAL

Profa. Maria Rita Passeri Salomão
E-mail: pibid@puc-rio.br
Data de posse: 17/09/2014 (recondução)
Número da portaria: 53/2014

EQUIPE

Profa. Maria Cristina Guimarães de Goes Monteiro
Olivia Balaguer Sequeira
Roberta Veran Toscano Dantas

AGÊNCIA PUC-RIO DE INOVAÇÃO – AGI

Localização Rua Marquês de São Vicente, 225
Edifício Cardeal Leme, 12º andar
Gávea – Rio de Janeiro – RJ – Brasil – CEP: 22451-900
Telefone: 55 21 35271305 | Fax: 55 21 35271309
E-mail: agi@puc-rio.br | Site: www.agi.puc-rio.br

COORDENADORA

Profa. Shirley Virginia Coutinho
E-mail: shirley@puc-rio.br

EQUIPE

Lucas Ramos de Barros
Prof. Ricardo Yogui
Tais Nasser Villela

INSTITUTO DE MÍDIAS DIGITAIS - IMD - INSTITUTO INTERCENTROS

Localização Rua Marquês de São Vicente, 225
Edifício da Amizade, Ala Kennedy, 2º andar
Gávea – Rio de Janeiro – RJ – Brasil – CEP: 22451-900
Telefone: 55 21 35271612 | Fax: 55 21 35271132
E-mail: contato.imd@puc-rio.br | Site: www.imd.puc-rio.br

COORDENADOR

Prof. Nilton Gonçalves Gamba Junior
E-mail: gambajunior@puc-rio.br

EQUIPE

Renata Arruda Ratton
Prof. Álvaro Lima Veiga Filho (ELE)

PROGRAMA DE INTEGRAÇÃO UNIVERSIDADE, ESCOLA E SOCIEDADE – PIUES

Localização Rua Marquês de São Vicente, 225
Edifício Cardeal Leme, térreo
Gávea – Rio de Janeiro – RJ – Brasil – CEP: 22451-900
Telefone: 55 21 35271062 | E-mail: piuespuc@puc-rio.br

COORDENADOR

Prof. Marcos Venicius Soares Pereira
E-mail: marcospe@puc-rio.br

COMISSÃO DO ENSINO MÉDIO

Carmen Lucia Sarabanda da Silva Fagundes
Profa. Daniela Trejos Vargas (JUR)
Profa. Marta de Souza Lima Velasco (CIV)
Prof. Mauro Speranza Neto (MEC)
Profa. Érica dos Santos Rodrigues (LET)
Profa. Maria Rita Passeri Salomão (EDU)

EQUIPE

Daiana Mudesto da Cruz

NÚCLEO DE APOIO E INCLUSÃO DA PESSOA COM DEFICIÊNCIA – NAIPD

Localização Rua Marquês de São Vicente, 225
Estacionamento da PUC-Rio
Gávea – Rio de Janeiro – RJ – Brasil – CEP: 22451-900
Telefone: 55 21 35271985
E-mail: naipd@puc-rio.br

SUPERVISORA

Profa. Renata Mattos Eyer de Araujo
E-mail: rmea@puc-rio.br

EQUIPE

Tradutores e intérpretes de Libras / Língua Portuguesa:
Suzane da Costa Ferreira
Glauber de Souza Lemos

NÚCLEO DE MEMÓRIA – NM

Localização Rua Marquês de São Vicente, 225
Edifício Cardeal Leme, sala 263
Gávea – Rio de Janeiro – RJ – Brasil – CEP: 22451-900
Telefone: 55 21 35271661
E-mail: nucleodememoria@puc-rio.br
Site: www.puc-rio.br/nucleodememoria

COORDENADORA

Profa. Margarida de Souza Neves
E-mail: msneves@puc-rio.br

EQUIPE

Silvia Ilg Byington
Clóvis Gorgônio de Amorim Júnior
Antônio José de Albuquerque Filho
Eduardo Gonçalves

Balanço do ano

Ao contemplar as atividades acadêmicas do ano de 2014, e em adição a todos os destaques aqui citados, é fundamental ressaltar as mudanças implementadas no *Plano de Carreira Docente* da PUC-Rio, por intermédio de quatro portarias assinadas no mês de setembro, com o intuito de estimular a prática docente na Universidade.

As resoluções refletem as discussões nos diferentes Órgãos Colegiados e as demandas compatíveis com a nova dinâmica do corpo docente, entre elas a inclusão de níveis e categorias no quadro principal, a criação de quadros complementares de professores de tempo integral, parcial e horistas, além da consolidação do quadro suplementar.

1. Em avaliações, rankings e acervos digitais destacam-se:

- A 16ª colocação, entre as universidades públicas e privadas do país, na avaliação dos cursos de graduação pelo Sistema Nacional de Avaliação da Educação Superior (SINAES), do MEC.
- A conquista de cinco estrelas em 13, quatro estrelas em 17 e três estrelas em dois dos 32 cursos de graduação oferecidos pela PUC-Rio e avaliados pelo *Guia do Estudante*, da Editora Abril.
- Na edição 2014 do *Prêmio Melhores Universidades Guia do Estudante*, concedido pela publicação da Editora Abril, a PUC-Rio também obteve resultados significativos:
 - Na categoria A Universidade do Ano – Escola Pública e Escola Privada: a PUC-Rio conquistou o 3º lugar entre as escolas privadas do País.
 - Na categoria As Melhores por Área de Conhecimento: a PUC-Rio obteve o primeiro lugar entre as universidades privadas nas áreas de Ciências Sociais e Humanas, Ciências Exatas e Informática, e Engenharia e Produção.
- A 20ª posição entre as universidades públicas e privadas brasileiras e o 2º lugar geral entre as universidades privadas no *Ranking Universitário Folha 2014*, elaborado pelo Universo Online (UOL) e pelo jornal *Folha de São Paulo*.
- A 1ª colocação entre as universidades privadas brasileiras nos *QS World University Rankings 2014/2015*.
- A 13ª posição no *QS Latin American University Ranking 2014*.
- A colocação entre os Top 200 dos *QS World University Rankings by Subject 2014* dos cursos de Ciência da Computação, Relações Internacionais e Economia.
- A 45ª posição nos *QS University Rankings BRICS 2014*.
- A consecutiva conquista do 1º lugar entre as universidades privadas brasileiras no *University of Indonesia GreenMetric World University*

Ranking e a obtenção da 157ª posição entre as 361 universidades dos vários países participantes.

- A gestão, pela Coordenação Central de Planejamento Acadêmico (CCPA), a partir de dezembro de 2014, da guarda do acervo acadêmico da Universidade – Sistema Maxwell.
 - A 7ª colocação do Sistema Maxwell – repositório institucional da PUC-Rio - entre os repositórios digitais nacionais avaliados, e a 1ª colocação entre as instituições privadas, no ranking do Instituto *Webometrics*, que mede o impacto na *Web* de repositórios institucionais digitais, entre repositórios universitários e de instituições puramente de pesquisa. No cenário internacional, o Sistema Maxwell está entre os 9% primeiros.
 - A passagem da PUC-Rio à categoria de nó da *MetaArchive Cooperative*, cooperativa de universidades e outras instituições detentoras de acervos digitais que praticam preservação digital.
 - A Universidade integra a cooperativa desde 2009, mas somente armazenava seus conteúdos para preservação em outras instituições. Como nó, passa a abrigar coleções das outras instituições.
 - O início do projeto RDM – *Research Data Management* – que implementará um novo módulo no Sistema Maxwell para abrigar e disponibilizar, quando possível, os dados brutos de pesquisas que subsidiam a produção acadêmica da PUC-Rio, em linha com as boas práticas internacionais.

2. Em Educação a Distância, destacam-se:

- A oferta, pela Coordenação Central de Educação a Distância (CCEAD), de cursos de Pós-Graduação *lato sensu* nas áreas de Educação, Teologia e Engenharia Industrial.
- A oferta do curso de Especialização Tecnologias no Ensino Superior, destinado a professores de diferentes departamentos, como Comunicação Social, Artes, Engenharia, Direito, Letras, Teologia e Arquitetura. O curso marcou uma proposta institucional da Universidade com a formação continuada de seus docentes no que se refere ao uso das tecnologias da informação e comunicação no processo de aprendizagem.
- A participação, por intermédio de alguns integrantes da equipe CCEAD, no *LinkedUp Challenge*, competição internacional que incentiva o desenvolvimento de aplicações para fins educacionais com o uso de novas tecnologias, tendo sido finalistas com a apresentação do *Iscool*, jogo que facilita o processo de interpretação e análise de texto, em especial para pessoas com baixo letramento e deficiência auditiva.
- O crescimento expressivo do número na oferta de disciplinas utilizando o sistema *Moodle* PUC-Rio como ambiente virtual de aprendizagem em disciplinas totalmente a distância, como apoio a disciplinas presenciais

ou como repositório de materiais didáticos e reposição de aulas.

- O crescimento da utilização de tecnologias digitais de informação e comunicação - TDIC - no ensino oferecido nas diversas graduações e pós-graduações.
- As mais de 840 mil visualizações do canal CCEADPUCRIO no *Youtube*, impulsionando a produção de vídeos distribuídos nos cursos, além das interações e novos cursos possibilitados pela página do *Facebook*.

3. Em Ensino e Pesquisa, destacam-se:

- A avaliação, pela Câmara de Ética em Pesquisa, de 42 projetos de pesquisa de professores e alunos da Universidade: 13 do Departamento de Psicologia; 15 do Departamento de Educação; sete do Departamento de Serviço Social; três do Departamento de Artes e Design; três do Departamento de Informática e um do Departamento de Geografia e Meio Ambiente.
- A continuidade, também sob a realização da Câmara de Ética em Pesquisa, da série *Encontros*, com professores e alunos, a fim de informar, debater e refletir acerca das exigências legais brasileiras a respeito da ética em pesquisa com seres humanos.
- PIBID - A execução, tendo à frente a Coordenação de Licenciaturas, dos oito projetos aprovados em 2013 no âmbito do Programa Institucional de Bolsa de Iniciação à Docência, da Capes. Foram concedidas 116 bolsas de iniciação à docência, 18 bolsas de supervisão e nove bolsas de coordenação de área, divididas em subprojetos nas áreas de Ciências Sociais, Filosofia, Geografia, História, Letras/Inglês, Letras/Português e Pedagogia, com total de recursos de R\$ 995.040,00.

4. Em Inovação, destacam-se:

- Os depósitos de três pedidos de patentes no Brasil e de nove no exterior efetuados pela Agência PUC-Rio de Inovação (AGI/PUC-Rio). A Agência também efetuou um registro de marca e dois registros de programas de computador no Brasil. A PUC-Rio obteve, em 2014, seis marcas concedidas no Brasil e quatro no exterior, além de dois registros de programas de computador concedidos no Brasil.
- A realização, a convite da Organização Mundial de Propriedade Intelectual, de dois cursos para grupos de 60 participantes, assim como, a convite do Instituto Nacional de Propriedade Industrial (INPI), de dois cursos para gestores e técnicos de núcleos de inovação tecnológica sobre gestão de ativos de propriedade intelectual e negociação ou transferência de tecnologia, entre outros cursos e palestras.
- O recebimento, pela Universidade, de R\$ 1.677.309,18 (um milhão, seiscentos e setenta e sete mil, trezentos e nove reais e dezoito centavos), referentes à negociação e à cobrança do cumprimento de contratos de transferência de tecnologia.

5. Em Cooperação Internacional, destacam-se:

- A criação do Conselho de Internacionalização, com o objetivo de incrementar o desenvolvimento dessas atividades. O Conselho deve acompanhar a execução dos projetos internacionais e checar o cumprimento dos objetivos estabelecidos pelos rumos da política internacional da PUC-Rio, além de estudar e propor soluções.
- O levantamento e a avaliação dos convênios de cooperação, visando adequar a oferta interna e externa.
- A assinatura de convênio com o *Awisa*, de Washington: por meio da Rede das Assessorias de Relações Internacionais das Instituições de Ensino Superior do Estado do Rio de Janeiro (Reari-RJ), a Coordenação Central de Cooperação Internacional (CCCI) participou da assinatura de um convênio com a *Association of Washington International Student Affairs (Awisa)*, uma rede de 60 instituições de Ensino Superior do Estado de Washington, Estados Unidos.
- A visita de 95 delegações estrangeiras.
- A participação em 11 eventos internacionais.
- A assinatura de 52 novos convênios.
- A participação em quatro bancas de seleção.
- O envio e recepção de 1.789 alunos nos programas de intercâmbio.

6. Em Desenvolvimento e Manutenção *Web*, destacam-se:

No Setor de desenvolvimento do site corporativo:

- Implantação de um novo servidor corporativo para *streaming* de áudio e vídeo, voltado para a divulgação de material institucional audiovisual na *Web*.
- Edição de novas revistas acadêmicas em formato *online*.
- Revisão do sistema de navegação das páginas do site corporativo em função da ampliação de conteúdos de áreas diversas do site.
- Aprimoramento nas funcionalidades do sistema de divulgação de currículos de alunos na *Web*.
- Implantação de recursos de tecnologia de realidade aumentada nos cartões de visita corporativos, ampliando o poder de comunicação desses materiais.
- Reestruturação do extenso conteúdo do site de radiojornalismo do Projeto Comunicar.
- Atualização do site do Museu Universitário Solar Grandjean de Montigny, com acervos complementares das exposições realizadas no período de 1980 a 2011, com vistas à reabertura do Museu em 2015.
- Lançamento do site institucional da Igreja da PUC-Rio.

No setor de manutenção e atualização do site da PUC-Rio:

- O registro de uma média de duas mil (2000) mensagens processadas por mês, relativas a solicitações de formatação, atualização e apoio à divul-

gação de conteúdos oriundos da Reitoria, Vice-Reitorias e coordenações que compõem a Administração Central da Universidade, bem como de Departamentos e Unidades de Apoio.

7. Em Prêmios e Distinções, destacam-se:

- O Prêmio Capes de Tese para trabalho da Filosofia; outras duas teses, nas áreas de Administração de Empresas e de Estudos da Linguagem, receberam menções honrosas.
- A conquista do Prêmio ANP de Inovação Tecnológica 2014 por projeto da Engenharia Mecânica.
- A vitória de dissertação da Engenharia Elétrica em concurso da Sociedade Brasileira de Computação.
- A posse do Professor José Roberto Boisson de Marca, do Centro de Estudos em Telecomunicações, como Presidente do *Institute of Electrical and Electronic Engineers* (IEEE), a maior associação profissional existente dedicada ao avanço da inovação tecnológica em benefício da humanidade. O Prof. Boisson também foi indicado para o *Prêmio InRio Personalidades do Ano*, da Assespro-RJ.
- A nomeação - inédita para um brasileiro - do Professor Carlos José Pereira de Lucena, do Departamento de Informática, como *Fellow* da *Association for Computing Machinery* (ACM).
- O *Peter Chen Award*, conferido pela Elsevier ao Professor Antônio Furtado, do Departamento de Informática.
- A posse do Professor Fernando Lázaro Freire Junior, do Departamento de Física, na Academia Brasileira de Ciências.
- A concessão do *IFEES Duncan Fraser Global Award* ao Professor Luiz Carlos Scavarda do Carmo, Vice-Reitor Administrativo da Universidade.
- A homenagem à Professora Terezinha Féres-Carneiro no IV Congresso Brasileiro de Psicologia.
- A eleição do Professor José Marcus Godoy, do Departamento de Química, para a Sociedade Brasileira de Proteção Radiológica.
- A concessão de prêmios BNDES, Confederação Nacional da Indústria e SBE-Itaú a teses e artigos da Economia.
- A conquista dos prêmios AEERJ e Ibracom - Instituto Brasileiro de Concreto - por tese da Engenharia Civil. Outra tese da Engenharia Civil conquistou o Prêmio Costa Nunes, da Associação Brasileira de Mecânica dos Solos.
- O terceiro lugar obtido pela animação *Alguns estilos cariocas* na Maratona Animada Senai - Anima Mundi.
- A quebra de vinte anos de invencibilidade americana pelo robô Touro Maximus, da Equipe Riobotz, que conquistou medalha de ouro na *Stem Tech Olympiad* 2014.
- A conquista, pela Biblioteca Central da Universidade, do 1º lugar do

Brasil na 12ª Olimpíada Solidária de Estudo.

- A indicação do Instituto Confucius como “2014 Confucius Institute of the Year”.
- O reconhecimento do Professor José Carlos de Abreu, do Departamento de Engenharia Química e de Materiais, como *Membro Honorífico da Asociación Peruana de Metalurgia, Materiales y Mineración*.
- A classificação do Professor Roberto DaMatta entre os 50 intelectuais ibero-americanos mais influentes, segundo a *Esglobal*, editada pela *Fundación para las Relaciones Internacionales y el Diálogo Exterior* (Fride).

Professor José Ricardo Bergmann
Vice-Reitor para Assuntos Acadêmicos

Vice-Reitoria para Assuntos Administrativos – VRAD

Rua Marquês de São Vicente, 225
Edifício da Amizade, Ala Frings, 1º andar
Gávea – Rio de Janeiro – RJ – Brasil – CEP: 22451-900
Telefone: 55 21 35271840
E-mail: efa@puc-rio.br | Site: www.puc-rio.br/sobrepucc/admin/vrad

A Vice-Reitoria para Assuntos Administrativos é o órgão da administração central da Universidade que orienta, coordena e fiscaliza todas as atividades administrativas da PUC-Rio. Também é responsável pela gestão dos recursos financeiros, objetivando o equilíbrio e a sustentabilidade da instituição.

ORGANOGRAMA

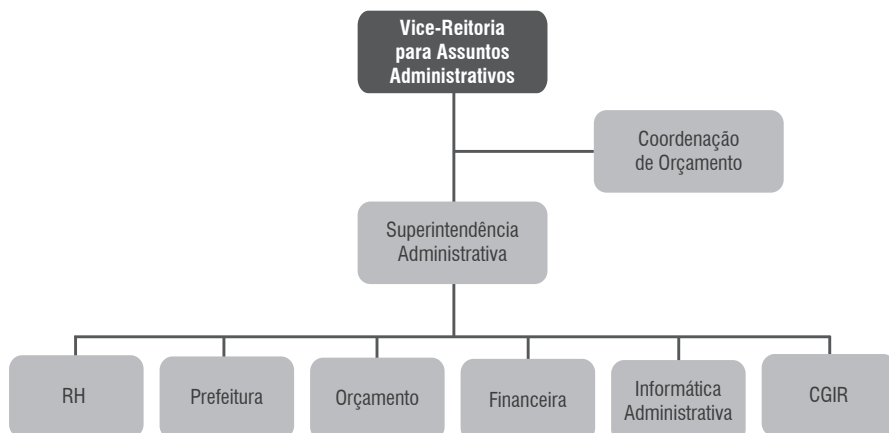

VICE-REITOR

Prof. Luiz Carlos Scavarda do Carmo
E-mail: scavarda@puc-rio.br

EQUIPE

Eliane Albernaz Lemos
Bianca Renovato de Albuquerque

Coordenações

COORDENAÇÃO CENTRAL DE ORÇAMENTO – CCO

Localização: Rua Marquês de São Vicente, 225
Edifício da Amizade - Ala Frings, 1º andar
Gávea – Rio de Janeiro – RJ – Brasil – CEP: 22451-900
Telefones: 55 21 35271665 / 1215 | Fax: 55 21 35271003

COORDENADOR

Prof. Ricardo Tanscheit
E-mail: ricardo@ele.puc-rio.br

EQUIPE

Luiz Eduardo Santos Torres

Unidades Complementares e Órgãos Vinculados

SUPERINTENDÊNCIA ADMINISTRATIVA – SPADM

Localização: Rua Marquês de São Vicente, 225
Edifício da Amizade, Ala Frings, 1º andar
Gávea – Rio de Janeiro – RJ – Brasil – CEP: 22451-900
Telefone: 55 21 35271044 | Fax: 55 21 35271069

SUPERINTENDENTE

Floriano Saad Mazini
E-mail: mazini@puc-rio.br

EQUIPE

Ana Maria Ribeiro da Silva - secretária
Fausto Ribeiro de Barros Junior - assessor

GERÊNCIA DE RECURSOS HUMANOS

SUBORDINADA À SUPERINTENDÊNCIA ADMINISTRATIVA

Localização: Rua Marquês de São Vicente, 225
Edifício da Amizade, Ala Frings, 1º andar
Gávea – Rio de Janeiro – RJ – Brasil – CEP: 22451-900
Telefone: 55 21 35271071 | Fax: 55 21 35271015
E-mail: atendimento@puc-rio.br | Site: www.puc-rio.br/rh

GERENTE

Marisa Moreira Espindola
E-mail: marisame@puc-rio.br

EQUIPE

*Coordenação
de Pessoal* Christiane Valente Machado Perez - Coordenadora de RH

Katiuscia Araújo de Oliveira - Analista de RH I
Lincoln Lener A. Rodrigues - Analista de RH I
Renata Ribeiro Baptistelli - Analista de RH II
Sérgio Pinheiro Coelho - Analista de RH II

*Coordenação de
Recrutamento*

e Seleção Marcela Santos Cavalcanti - Coordenadora de RH
Andrea Goulart Simões - Analista de RH I
Germano da Silva Navega - Analista de RH II
Elmo de Souza Bastos - Analista de RH II

*Coordenação de
Cargos e Salários*

Maria Eduarda Pestana de Aguiar Godinho - Coordenadora de RH
Francisco Welbe Pinho de Oliveira - Assistente de Administração
Viviane Siqueira de Oliveira - Analista de RH I
Diego Mauricio da Cunha Neves - Analista de RH II

*Coordenação de
Desenvolvimento*

Humano Maria Tereza Milagres Nascimento - Coordenadora de RH
Denise Cerqueira Bandeira - Analista de RH III
Patricia Gonzalez Cardoso - Analista I

*Coordenação de
Benefícios*

Regina Celia Gonçalves Soares - Coordenadora de RH
Thays Cristina Lopes Leite da Cruz - Analista de RH II
Adriana Eugenia Bispo da Silva - Analista de RH II
Cinara Bezerra de Moura - Analista de RH II
Luciana Frias Rodarte - Analista de RH I

GERÊNCIA DE FINANÇAS

SUBORDINADA À SUPERINTENDÊNCIA ADMINISTRATIVA

Localização: Rua Marquês de São Vicente, 225
Edifício da Amizade, Ala Frings, 1º andar
Gávea – Rio de Janeiro – RJ – Brasil – CEP: 22451-900
Telefone: 55 21 35271887 | Fax: 55 21 35271069

GERENTE

Marco Antonio de Aguiar Mello
E-mail: marmello@puc-rio.br

EQUIPE

Contabilidade Ana Paula de Souza Paiva - Analista Contábil
Jussara Nascimento Gerhardt Pereira - Analista Contábil
Rodrigo Torres Almeida - Analista Contábil
Solange de Alexandre Rodrigues - Contadora

Contas a Pagar Aldo Roberto Silva Araujo - Analista Contábil
Gilmar Ribeiro da Silva - Assistente Técnico
Haydilha Augusto de Melo - Tesoureira

Ilcelena de Oliveira Lacerda - Técnica de Tesouraria
Wellington Marques - Assistente Técnico

Contas a Receber Cláudio Marcelo Bianco - Supervisor de Administração
Controladoria Carla Verônica Porto de Almeida - Supervisora
Leila Lane de Almeida Rodrigues - Analista Contábil
Roberto Roxo Teixeira - Assistente Técnico

Folha de Pagamento Christina Maria Kruse Terzi
Cristiane Pereira Lisboa de Sousa

Digitalização José Carlos de Freitas

GERÊNCIA DE ORÇAMENTO

SUBORDINADA À SUPERINTENDÊNCIA ADMINISTRATIVA

Localização: Rua Marquês de São Vicente, 225
Edifício da Amizade, Ala Frings, 1º andar
Gávea - Rio de Janeiro - RJ - Brasil - CEP: 22451-900
Telefone: 55 21 35271030 | Fax: 55 21 35271069

GERENTE

Antonio Ferreira Oliveira
E-mail: antonifo@puc-rio.br

EQUIPE

Adriana Tapajós de Maynard Ramos - Analista Administrativo
Carlos Alberto Soares - Assistente Técnico
Marcelo Silveira Arjona - Assessor Administrativo
Paulo César Pinheiro - Assistente de Importação
Vania Cristina da Costa Porto Jorge - Analista de Orçamento

GERÊNCIA DE INFORMÁTICA ADMINISTRATIVA

SUBORDINADA À SUPERINTENDÊNCIA ADMINISTRATIVA

Localização: Rua Marquês de São Vicente, 225
Edifício da Amizade, Ala Frings, 1º andar
Gávea - Rio de Janeiro - RJ - Brasil - CEP: 22451-900
Telefone: 55 21 35271826 | Fax: 55 21 35271069

GERENTE

Gustavo Miranda Araujo
E-mail: gmiranda@puc-rio.br

EQUIPE

Alessandra Barcellos Mateus - Analista de Sistemas
Alexandre Werneck Andreza - Analista de Sistemas
Angela Reis de Macena - Analista de Sistemas

Gustavo Costa Gomes Moreira - Especialista Técnico
Luciani de Oliveira Freitas - Especialista Técnico
Marcos Brant Rolão - Programador

PREFEITURA DO CAMPUS

Localização: Rua Marquês de São Vicente, 225
Edifício da Amizade, Ala Frings, sobreloja
Gávea – Rio de Janeiro – RJ – Brasil – CEP: 22451-900
Telefone: 55 21 35271108 | Fax: 55 21 35271068
E-mail: adriginu@puc-rio.br

PREFEITO

Eduardo Cabral Lacourt
E-mail: lacourt@puc-rio.br

DIVISÕES

*Divisão de
Manutenção*

Técnica Contato: Roberto José Correa
E-mail: rcorrea@puc-rio.br

*Divisão de
Serviços Externos*

Contato: Júlio César Tavares Ferreira
E-mail: tavares@puc-rio.br

*Divisão de
Serviços Gerais*

Contato: Ana Lúcia da Silva Pereira
E-mail: alsp@puc-rio.br

EQUIPE

Adriana Ginu da Silva Cruz
Andrea Rodrigues Brum
Carlos Eduardo dos Santos Lopes
Edna Cristina Vital Lucio
Iuri Cesar Souza Felipe
José Patrício de Lima Neto
Leidiane Oliveira da Cruz
Luiz Cláudio Ferreira Belfort
Marcela Lopes da Silva
Nilson Ferreira Machado
Rozeny da Silva de Jesus

CENTRO DE GESTÃO INTEGRADA DE RISCOS – CGIR

Localização: Unidade São Marcelo
Estrada da Gávea, 50
Gávea – Rio de Janeiro – RJ – Brasil – CEP: 22451-263
Telefone: 55 21 37362556 | E-mail: cgir@puc-rio.br

GERENTE

Fernando Paulo Millen Coutinho
E-mail: fcoutinho@puc-rio.br

EQUIPE

Alexandre Magalhães Rangel - Analista
Theresa Marcelle Ferreira Costa - Analista

Balanço do Ano

Visando ao maior aperfeiçoamento e à integração das suas atividades, a VRAD agregou as atividades da antiga Superintendência de Recursos Humanos, agora denominada Gerência de Recursos Humanos, e a Prefeitura do Campus como elementos da Superintendência Administrativa (SPADM). Dessa forma, essas gerências, além daquelas que anteriormente já faziam parte da sua estrutura – Orçamento, Finanças e Informática Administrativa – puderam ter uma ação sinérgica dentro da Sistemática da Gestão Universitária da PUC-Rio, que tem o Sistema de Gestão Universitária (SGU) como seu coração tecnológico.

Dentre as atividades desenvolvidas em 2014, destaca-se, mais uma vez, a participação da PUC-Rio, por intermédio da VRAD, no projeto *Towards Sustainable Financial Management of Universities in Latin America* (SUMA), coordenado pela Universidade Industrial de Santander (UIS), da Colômbia, e financiado pela Comunidade Europeia (Projetos ALFA). Participaram do projeto diversas instituições latino-americanas e europeias. O projeto viabilizou a troca de experiências entre os participantes, o que proporcionou o aprimoramento da gestão administrativo-financeira de tais universidades. Na última reunião, realizada em Santa Marta, Colômbia, foram apresentados diversos trabalhos de diferentes universidades e os resultados alcançados. O Sistema de Gestão Universitária (SGU), desenvolvido integralmente na Universidade, foi apresentado, demonstrando-se a sua importância para toda a Sistemática de Gestão Universitária da PUC-Rio, que cobre as áreas de gestão, controle interno e governança das atividades orçamentárias, financeiras, administrativas e contábeis, além das atividades da Prefeitura do *Campus*.

O interesse da PUC-Rio no projeto SUMA se deve à possibilidade de desenvolver um estudo acadêmico que contemple a Sistemática da Gestão Universitária, tema já tratado em uma dissertação de Mestrado. Além disso, a comparação com outras sistemáticas tem-se mostrado enriquecedora para a PUC-Rio.

O Centro de Gestão Integrada de Riscos (CGIR) foi incorporado à Sistemática de Gestão Universitária, objetivando uma ação integrada com diversas áreas da Universidade.

Finalmente, é importante ressaltar que nesse ano foi possível manter o equilíbrio orçamentário e financeiro da instituição, ainda que com pequena capacidade de investimento.

Prof. Luiz Carlos Scavarda do Carmo
Vice-Reitor para Assuntos Administrativos



Vice-Reitoria para Assuntos Comunitários – VRC

Rua Marquês de São Vicente, 225
Edifício Cardeal Leme, sobreloja
Gávea – Rio de Janeiro – RJ – Brasil – CEP: 22451-900
Telefones: 55 21 35271354 | 1355 | 1357 | Fax: 55 21 35271361
E-mail: recepcao@puc-rio.br | Site: www.puc-rio.br/vrc

Administração
Central

Cabe à Vice-Reitoria para Assuntos Comunitários cuidar das questões comunitárias da Universidade, incentivando, orientando e coordenando atividades, espaços e serviços, no intuito de valorizar o ser humano e promover o seu desenvolvimento integral.

ORGANOGRAMA

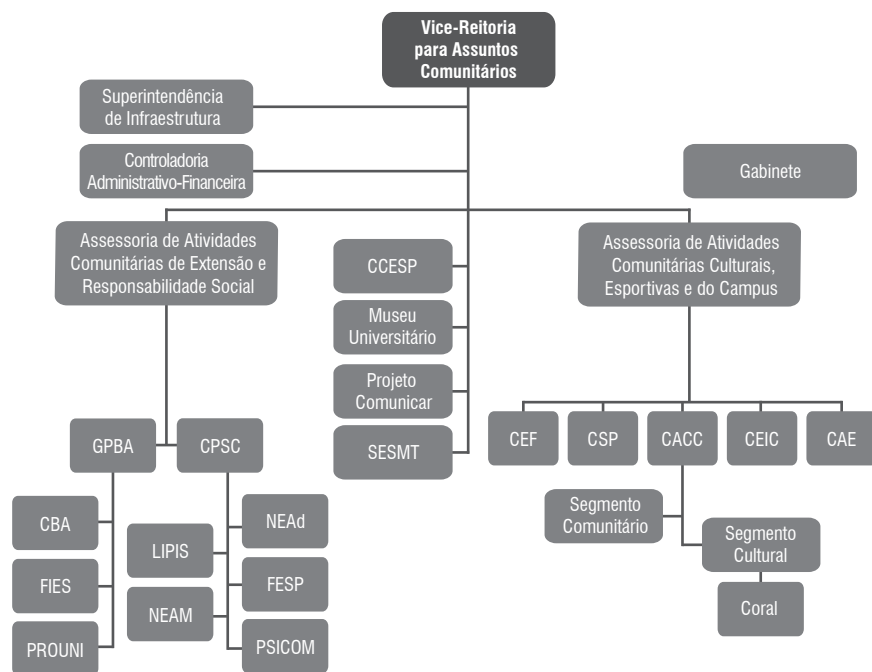

CCESP – Coordenação Central de Estágios e Serviços Profissionais
SESMT – Serviço Especializado em Engenharia de Segurança e em Medicina do Trabalho
GPBA – Gestão de Programas de Bolsas e Auxílios Comunitários
CBA – Coordenação de Bolsas e Auxílios

FIES – Atendimento ao Fundo Estudantil – MEC
PROUNI – Atendimento ao Programa Universidade para Todos – MEC
CPSC – Coordenação de Projetos Sociais Comunitários
LIPIS – Laboratório Interdisciplinar de Pesquisa e Intervenção Social

NEAd – Núcleo de Educação de Adultos
NEAM – Núcleo de Estudo e Ação
sobre o Menor
FESP – Fundo Emergencial de
Solidariedade da PUC-Rio
PSICOM – Serviço Comunitário de
Orientação Psicológica
CEF – Coordenação de Educação Física

CSP – Coordenação de Segurança e
Parqueamento
CACC – Coordenação de Atividades
Comunitárias e Culturais
CEIC – Coordenação de Eventos
Institucionais e Cerimonial
CAE – Coordenação de Atividades
Estudantis

VICE-REITOR

Prof. Augusto Luiz Duarte Lopes Sampaio
E-mail: asampaio@puc-rio.br

EQUIPE DE GABINETE

Cesar Sidonio Daiha Moreira de Souza - Assessor
Helena Maria Guarisco - Projetos Comunitários e Convênios
Lacy Lemos do Espírito Santo - Secretaria
Valmir José da Silva - Controladoria Financeira
Andrea Oliveira da Silva - Rede de Empreendimentos Sociais/
RESPUC
Wanderson Ranquine Figueiredo

Coordenações

COORDENAÇÃO DE BOLSAS E AUXÍLIOS – CBA

Localização: Rua Marquês de São Vicente, 225
Edifício Cardeal Leme, sobreloja
Gávea – Rio de Janeiro – RJ – Brasil – CEP: 22451-900
Telefones: 55 21 35271354 | 1355 | 1357 | 1410 | Fax: 55 21 35271361
E-mail: bolsas@puc-rio.br
Site: www.puc-rio.br/sobrepuc/admin/vrc/bolsas.html

COORDENADORA GERAL

Juliana Bacellar Brandão Guimarães
E-mail: julibac@puc-rio.br

COORDENADORAS SETORIAIS

Serviço Social **Andrea Mendonça Paiva**
E-mail: ampaiva@puc-rio.br

FESP **Manoella Prado Tavares Cunha**
E-mail: fesp@puc-rio.br

PROUNI **Fabiola Kelly dos Santos**
E-mail: fabkelly@puc-rio.br

FIES **Daniela da Silva Angeli**
E-mail: fies@puc-rio.br

EQUIPE:

Serviço Social Ariane Tavares Barbosa
Claudia Cristina de Souza Santos
Lucelene Santos Syrio
Marcia Martins do Nascimento Borges
Natalia Maroun

PROUNI Eduardo Domingos
Marcia Gomes Silva

FIES Luiz Philipe da Silva
Márcio da Conceição Soares
Sandra Maria Souza e Sergio

Secretaria Heloisa Maria Lobo
Maria Helena Nunes Roxo Teixeira
Vinicius Miranda da Purificação

Recepção Jeferson Ribeiro de Oliveira
Larissa Coutinho Leite

COORDENAÇÃO DE ATIVIDADES COMUNITÁRIAS E CULTURAIS – CACC

Localização: Rua Marquês de São Vicente, 225
Edifício Cardeal Leme, sobreloja
Gávea – Rio de Janeiro – RJ – Brasil – CEP: 22451-900
Telefone: 55 21 35271353 / 1363
E-mail: atendimentocacc@puc-rio.br
Site: www.puc-rio.br/cacc

COORDENADORA

Suzana Kerber Athayde
E-mail: suzanakerber@puc-rio.br

EQUIPE

Secretaria Felipe Soares de Sá Borges
Francisco Xavier de Moraes
Fotografia Antonio José de Albuquerque Filho

COORDENAÇÃO DE EVENTOS INSTITUCIONAIS E CERIMONIAL – CEIC

Localização: Rua Marquês de São Vicente, 225
Edifício Cardeal Leme, sobreloja
Gávea – Rio de Janeiro – RJ – Brasil – CEP: 22451-900
Telefone: 55 21 35271353 / 1363
E-mail: cerimonial@puc-rio.br
Site: www.puc-rio.br/eventosecerimonial

COORDENADORA

Suzana Kerber Athayde
E-mail: suzanakerber@puc-rio.br

EQUIPE

Secretaria Felipe Soares de Sá Borges
Francisco Xavier de Moraes

*Produção
e Cerimonial* Nahyane Bom de Araujo

Fotografia Antonio José de Albuquerque Filho

Técnica Adriano Vitaliano Gurgel
Diego Vieira Barrozo
Esmeraldo da Silva Filho
Wagner Souza Nunes

COORDENAÇÃO DE ATIVIDADES ESTUDANTIS – CAE

Localização: Rua Marquês de São Vicente, 225
Edifício Cardeal Leme, sobreloja
Gávea – Rio de Janeiro – RJ – Brasil – CEP: 22451-900
Telefones: 55 21 35271364 | 1365 | Fax: 55 21 35271366

COORDENADOR

Prof. Renato Callado Ferreira
E-mail: esportes@puc-rio.br

EQUIPE

Luciana Silva Mattos de Oliveira
Edson Gomes da Silva

COORDENAÇÃO DE SEGURANÇA E PARQUEAMENTO – CSP

Localização: Rua Marquês de São Vicente, 225
Edifício da Amizade, Ala Kennedy, subsolo
Gávea – Rio de Janeiro – RJ – Brasil – CEP: 22451-900
Telefones: 55 21 35271112 / 1109
E-mail: auto@puc-rio.br

COORDENADOR

João Alexandre Otávio Vieira
E-mail: vieira@puc-rio.br

EQUIPE

José Maria de Oliveira Pereira
Katia Cristina Fernandes Pires

COORDENAÇÃO CENTRAL DE ESTÁGIOS E SERVIÇOS PROFISSIONAIS – CCESP

Localização: Rua Marquês de São Vicente, 225
Edifício Padre Leonel Franca, térreo
Gávea – Rio de Janeiro – RJ – Brasil – CEP: 22451-900
Telefones: 55 21 35271448 | 1449 | 1450 | 1451 | Fax: 55 21 35272069
E-mail: ccesp@ccesp.puc-rio.br | Site: www.ccesp.puc-rio.br

Mostra PUC e Projeto UNICOM (Universidade / Comunidade):
Telefones: 55 21 35271452 / 1453 / 2068
Fax: 55 21 35272069

COORDENADOR

Prof. André Lacombe Penna da Rocha (ADM)
E-mail: lacombe@ccesp.puc-rio.br

EQUIPE

CCESP Virtual Aroldo Hage Nicolau Junior

*Atendimento
e Administração*

Adriana dos Santos Rodrigues
Dulce Clara Deorce
Milton Pereira da Silva
Simone Baptista Seguins Correa Pinto

Mostra PUC Valéria Torres Sbampato
Leopoldo Pereira da Fonseca

COORDENAÇÃO DE EDUCAÇÃO FÍSICA – CEF

Localização: Rua Marquês de São Vicente, 225
Edifício Cardeal Leme, sobreloja
Gávea – Rio de Janeiro – RJ – Brasil – CEP: 22451-900
Telefones: 55 21 35271364 | 1365 | Fax: 55 21 22392104
E-mail: esportes@puc-rio.br
Site: www.puc-rio.br/ensinopesq/ccg/edu_fisica.html

COORDENADOR

Prof. Renato Callado Ferreira
E-mail: esportes@puc-rio.br

EQUIPE

Luciana Silva Mattos de Oliveira
Edson Gomes da Silva

SUPERINTENDÊNCIA DE INFRAESTRUTURA – SIE

Localização: Localização: Rua Marquês de São Vicente, 225
Edifício Cardeal Leme, sala 335
Gávea – Rio de Janeiro – RJ – Brasil – CEP: 22451-900
Telefone: 55 21 35271244 | Fax: 55 21 35271711
E-mail: luciana-vaz@puc-rio.br

SUPERINTENDENTE

Prof. Moisés Henrique Szwarcman
E-mail: moises@ele.puc-rio.br

EQUIPE

Luciana dos Santos Vaz Simões
Brenna Beserra Paz
Felipe Monteiro Oliveira dos Santos
Rodrigo Polycarpo Silva Santos

Unidades Complementares e Órgãos Vinculados

NÚCLEO DE EDUCAÇÃO DE ADULTOS DA PUC-RIO – NEAD

Localização: Rua Marquês de São Vicente, 225
Anexo ao Ginásio Poliesportivo Padre Ormino Sodrê
Viveiros de Castro
Gávea – Rio de Janeiro – RJ – Brasil – CEP: 22451-900
Telefone: 55 21 35271568
E-mail: nead@puc-rio.br

COORDENADOR

Profa. Ana de Almeida Ribeiro
E-mail: anadealmeidaribeiro@hotmail.com

EQUIPE

Pedagogia Maria Luiza Tavares Benício
Renato Pontes Costa
Valeria Mendonça Vianna

Administração Marcello Penha Rodrigues

PROJETO COMUNICAR

Localização: Rua Marquês de São Vicente, 225
Edifício da Amizade, Ala Kennedy, sala 401
Gávea – Rio de Janeiro – RJ – Brasil – CEP: 22451-900
Telefones: 55 21 35271140 | 1141 | 1142 | 1143
E-mail: pcomunic@puc-rio.br

COORDENADOR GERAL

Prof. Miguel Serpa Pereira (COM)
E-mail: serpa@puc-rio.br

COORDENADORA ADJUNTA

Profa. Julia Fátima de Jesus Cruz (COM)

COORDENADORA ADMINISTRATIVA

Rita de Cássia Seghetto Luquini
E-mail: rluquini@puc-rio.br

EQUIPE

Aline Melo do Nascimento dos Santos
Daniella Rocha Reis
Francisco Juliano Alves Nobre
Greice Kurth de Freitas
Jorge Paulo de Araújo
Luana Pereira Fonseca
Marisa dos Santos Mendonça
Luana Pereira Fonseca
Natácio Gonçalves Bezerra
Rosana Abreu da Cruz Barbosa
Thaiza Nardiello de Mello

NÚCLEOS DO PROJETO COMUNICAR

Núcleo de Jornalismo Impresso
Coordenadora: **Profa. Julia Fátima de Jesus Cruz (COM)**
E-mail: impresso.comunicar@puc-rio.br

– Jornal da PUC
Site: www.puc-rio.br/jornaldapuc

– Informativo PUC Urgente
Site: www.puc-rio.br/pucurgente

Núcleo de Comunicação Comunitária
Coordenadora: **Profa. Angeluccia Bernardes Habert (COM)**
Telefones: 55 21 35272013 / 2014
E-mail: comcom@puc-rio.br

Editora PUC-Rio
Diretor: **Prof. Cesar Romero Jacob (COM)**
Editor: **Prof. Fernando de Almeida Sá (COM)**
Telefones: 55 21 35271838 / 1760
E-mail: edpucrio@puc-rio.br | Site: www.puc-rio.br/editorapucurio

Núcleo de TV PUC
Coordenadora: **Profa. Carmem Lucia Barreto Petit (COM)**
Telefones: 55 21 35271143 / 1580
E-mail: tvpucrio@puc-rio.br
– Canal de Televisão Universitário
Site: www.puc-rio.br/noticias/tvpuc

Núcleo de Assessoria de Comunicação Social, Rádio e Internet
Coordenadora: **Profa. Lilian Saback de Sá Moraes (COM)**
Telefones: 55 21 35271581 / 1141
E-mail: liliansaback@puc-rio.br | Site: clipping.vrc.puc-rio.br

Radiojornalismo
– Rádio Virtual Pilh@
E-mail: pilha@puc-rio.br | Site: www.puc-rio.br/pilha

– Programa de Rádio Revista Jovem
Site: www.puc-rio.br/rjovem

Agência.Com

Coordenadora: Profa. Maria Cristina Bravo de Moraes (COM)
Telefones: 55 21 35271609 / 1610
E-mail: agencia.com@puc-rio.br
Site: agencia.vrc.puc-rio.br/cgi/cgilua.exe/sys/start.htm?sid=7

TV Pixel

Telefones: 55 21 35271570 / 1583
E-mail: tvpixel@puc-rio.br

NÚCLEO DE ESTUDO E AÇÃO SOBRE O MENOR – NEAM

Localização: Rua Marquês de São Vicente, 225
Edifício Cardeal Leme, sobreloja
Gávea – Rio de Janeiro – RJ – Brasil – CEP: 22451-900
Telefone: 55 21 35271053 | Fax: 55 21 35271368
E-mail: neampucr@puc-rio.br | Site: www.neam.puc-rio.br

DIRETORA

Marina Lemette Moreira
E-mail: marinamoreira@hotmail.com

EQUIPE

Aline Almeida de Souza - Auxiliar de Escritório / Instrutora
Ana Cristina Gomes de Xerez - Secretária
Davison da Silva Coutinho - Assessoria e Controladoria Financeira
Audir Bastos Filho - Atendimento pedagógico
Fernando Morales Matos - Instrutor

SERVIÇO ESPECIALIZADO EM ENGENHARIA DE SEGURANÇA E EM MEDICINA DO TRABALHO – SESMT

CONSTITUÍDO PELO SERVIÇO DE MEDICINA OCUPACIONAL – SMO – E PELO SERVIÇO DE ENGENHARIA DE SEGURANÇA DO TRABALHO – SEST

Localização: Rua Marquês de São Vicente, 225
Vila dos Diretórios, casas IX e X
Gávea – Rio de Janeiro – RJ – Brasil – CEP: 22451-900
Telefones: 55 21 35271571 / 1572
Fax: 55 21 35271488
E-mail: smo@puc-rio.br

COORDENADOR

Dr. Álvaro Martins Rodrigues
E-mail: alvaromr@puc-rio.br

EQUIPE

Setor Médico Dr. Hugo Carlos Suevo
Dra. Leocádia Sales da Cunha

Dr. Luiz Carlos Simões de Abreu
Dra. Maria Cristina Gama de Oliveira
Glauber Pacheco da Silva - Administração
Paula Maria Almeida Bahri - Administração
Ana Emilia Santos Conceição Leão - Administração

*Atendimento e
Administração*

Denise de Araújo Barrozo
Denise Silva de Moraes
Eliete da Silva Peixoto
Lais do Nascimento Alves

*Segurança
do Trabalho*

Joaquim dos Santos Neto
Clovis Fernandes Garcia
Erica Cristina de Souza
Windson Barros da Conceição
Samuel de Oliveira Damasceno Monteiro

SERVIÇO COMUNITÁRIO DE ORIENTAÇÃO PSICOLÓGICA – PSICOM

Localização: Rua Marquês de São Vicente, 225
Edifício Cardeal Leme, sobreloja
Gávea – Rio de Janeiro – RJ – Brasil – CEP: 22451-900
Telefone: 55 21 35271866

COORDENADORA

Roberta Magacho Rodrigues
E-mail: rmagacho@puc-rio.br

EQUIPE:

Ana Carolina Antunes Gomes

LABORATÓRIO INTERDISCIPLINAR DE PESQUISA E INTERVENÇÃO SOCIAL – LIPIS

Localização: Rua Marquês de São Vicente, 225
Edifício Cardeal Leme, sobreloja
Gávea – Rio de Janeiro – RJ – Brasil – CEP: 22451-900
Telefone: 55 21 25128222
E-mail: lipis@puc-rio.br | Site: <http://lipis.usuarios.rdc.puc-rio.br>
Site: www.puc-rio.br/vrc/respuc/membros/lipis.html

COORDENADORA

Profa. Júnia de Vilhena (PSI)
E-mail: vilhena@puc-rio.br

EQUIPE

Profa. Maria Helena Rodrigues Navas Zamora (PSI)
Profa. Maria Inês Garcia de Freitas Bittencourt (PSI)

SOLAR GRANDJEAN DE MONTIGNY – MUSEU UNIVERSITÁRIO

Localização: Rua Marquês de São Vicente, 225
Solar Grandjean de Montigny
Gávea – Rio de Janeiro – RJ – Brasil – CEP: 22451-900
Telefone: 55 21 35271435 | Fax: 55 21 35271434
E-mail: solargm@puc-rio.br
Site: www.puc-rio.br/sobrepuc/depto/solar

DIRETORA

Piedade Epstein Grinberg
E-mail: solar@puc-rio.br

EQUIPE

Rita de Cássia Vasconcellos de Mattos
André Luis Gonçalves Pereira
Carlos Augusto Scalzo dos Santos

PROJETO PORTINARI

Localização: Rua Marquês de São Vicente, 225
Solar Grandjean de Montigny, subsolo
Gávea – Rio de Janeiro – RJ – Brasil – CEP: 22451-900
Telefones: 55 21 35271438 | 1439 | 1440 | Fax: 55 21 35271441
E-mail: pp@portinari.org.br | Site: www.portinari.org.br

COORDENADOR

João Candido Portinari

Balanço do Ano

Em 2014, a Vice-Reitoria para Assuntos Comunitários prosseguiu com a execução dos seus programas e projetos de inclusão social e com a realização de suas atividades extracurriculares de caráter cultural, desportivo e recreativo; além do desenvolvimento dos serviços no *campus*, promovendo a integração e o bem-estar da comunidade PUC-Rio.

Entendendo-se como um lugar de acolhimento das diferenças em seus diversos espaços de atuação, a VRC aperfeiçoou setores e processos na perspectiva de aprimorar a sua estrutura organizacional, orientando-a para constituir um ambiente especialmente interdisciplinar visando atender a complexidades de questões resultantes da crescente demanda à VRC solicitando o apoio comunitário.

Dessa forma, destacamos em 2014:

- Como parte da consolidação para a integração dos serviços, (i) o Serviço Social implantou novos mecanismos próprios, como os de reavaliação socioeconômica e o acompanhamento semestral do aproveitamento acadêmico dos alunos bolsistas comunitários; (ii) o Fundo Emergencial

da PUC-Rio (FESP) foi institucionalizado pela Universidade com recursos, entre outros, provenientes da coleta do estacionamento, propiciando as concessões de auxílio de alimentação e transporte para alunos com bolsa 100%, Filantrópica ou PUC-Rio; (iii) o PROUNI (Programa Universidade para Todos, do MEC) e o PSICOM (Serviço Comunitário de Orientação Psicológica, criado em 2013) tiveram a sua equipe e espaço físico ampliados, com a permanência em 2014 dos índices de aumento de atendimento de 2013; e (iv) o FIES (Financiamento Estudantil, do MEC) foi implantado no sistema institucional com a integralização dos percentuais reais, permitindo o acompanhamento efetivo das concessões obtidas pelos alunos junto ao programa governamental.

- A Coordenação de Bolsas e Auxílios (CBA) totalizou 6.481 alunos beneficiados, embora com uma redução de 8,79% de bolsas concedidas observando-se a integralização baseada no percentual de 100%, alcançando a meta institucional traçada. Dessa forma, foram concedidas, considerando a integralização: 1.168 bolsas do PROUNI, 1.030 bolsas Filantrópicas, 507 bolsas PUC e 490 auxílios do FIES.
- A Coordenação de Atividades Comunitárias e Culturais (CACC) teve o seu segmento de Eventos Institucionais e Cerimonial (EIC) especializado, constituindo uma nova coordenação, a CEIC, direcionada estritamente para atender à demanda crescente de eventos institucionais, como a recepção dos pais no Vestibular, a recepção dos calouros (Meu Primeiro Dia na PUC), a Aula Magna, a Assembleia Universitária, as Cerimônias de Formatura, a Confraternização pelo Dia dos Professores e Funcionários Administrativos-Escolares e a Confraternização de Natal. Disponibilizando suporte aos Departamentos e Unidades da PUC-Rio e aos órgãos estudantis, com a CEIC situa-se também a consultoria em cerimonial e protocolo, para solenidades acadêmicas, e a consultoria em produção de eventos em geral, além da administração da locação de espaços físicos e equipamentos audiovisuais, de sua esfera de atuação.
- Promovendo a formação integral dos alunos por meio das práticas esportivas, a Coordenação de Educação Física (CEF), além de criar um núcleo de avaliações físicas baseadas na antropometria, no IMC, entre outros aspectos, permitindo o acompanhamento visando orientações para os benefícios do corpo no cotidiano, incentivou um projeto piloto delineado com o objetivo de constituir uma atividade extracurricular conectada com o enriquecimento do processo de ensino-aprendizagem e, assim, voltado para o desenvolvimento de valores e comportamentos baseados em atitude proativa, autoestima, autoconhecimento, trabalho em grupo, disciplina, concentração e fixação de estratégias. A CEF somou 800 participantes, aproximadamente, em 15 modalidades realizadas, com um aumento da participação de alunos, professores e funcionários administrativos-escolares. O Time PUC Basquete representou o

Estado do Rio de Janeiro nos Jogos Universitários Brasileiros conquistando o terceiro lugar e o Time PUC Futebol de Campo foi campeão brasileiro da modalidade. Organizou o Festival PUC das Escolas Públicas e Privadas da Gávea e Rocinha, parceria entre a CEF e o Departamento de Ciências Sociais, e evento de caráter social, esportivo e cultural.

- Incentivando as atividades extracurriculares desenvolvidas em empreendimentos sociais, que podem potencializar a reflexão e o senso crítico e a responsabilidade social, proporcionando a formação de um profissional cidadão, o Programa RESPUC Voluntário, da Rede de Empreendimentos Sociais da PUC-Rio (RESPUC), contou com a participação, em seu primeiro ano de desenvolvimento, de 187 alunos de diversos cursos da graduação da PUC-Rio, com destaque para os alunos do Centro Técnico Científico e de Economia.
- O Núcleo de Estudos e Ação sobre o Menor (NEAM) registrou extraordinárias etapas de formação alcançadas por três jovens que ingressaram no NEAM aos 12 anos, cursaram a graduação da PUC-Rio como alunos bolsistas comunitários e atualmente cursam a pós-graduação stricto sensu: dois tornaram-se mestrandos na PUC-Rio - em Letras e em Desenho Industrial - e o terceiro ingressou no Doutorado da *University of Texas* - Administração.
- Com relação ao Serviço Especializado em Engenharia de Segurança e em Medicina do Trabalho (SESMT), o número de atendimentos contou com um aumento substancial - de, aproximadamente, 54%, de 2013 para 2014 - traduzido, principalmente, pela elevação da quantidade de exames ocupacionais, indicando que a continuidade da vigilância e das orientações, junto à comunidade de empregados da PUC-Rio, tem produzido maior conscientização quanto aos benefícios da atualização dos dados médicos dentro da Universidade, já que o histórico médico é fundamental para o melhor atendimento ao paciente, tanto nos casos emergenciais durante a permanência no *campus* quanto para simples orientações médicas.

Prof. Augusto Luiz Duarte Lopes Sampaio
Vice-Reitor para Assuntos Comunitários

Vice-Reitoria para Assuntos de Desenvolvimento – VRD

Rua Marquês de São Vicente, 225
Edifício da Amizade, Ala Kennedy, 2º andar
Gávea – Rio de Janeiro – RJ – Brasil – CEP: 22451-900
Telefones: 55 21 35271125 | 1126 | 1127 | Fax: 55 21 35271119
E-mail: majo.soares@puc-rio.br | Site: www.puc-rio.br/sobrepuc/admin/vrd

A Vice-Reitoria para Assuntos de Desenvolvimento é o órgão executivo que orienta, coordena e fiscaliza todas as atividades para o desenvolvimento da Universidade.

VICE-REITOR

Prof. Sérgio de Almeida Bruni
E-mail: sergio.bruni@puc-rio.br

ASSESSORA ADMINISTRATIVA

Maria José Teixeira Soares

Unidades Complementares e Órgãos Vinculados

INSTITUTO TECGRAF DE DESENVOLVIMENTO DE SOFTWARE TÉCNICO-CIENTÍFICO

Localização: Rua Marquês de São Vicente, 225
Edifício Padre Laércio Dias de Moura S.J.
Gávea – Rio de Janeiro – RJ – Brasil – CEP: 22451-900
Telefones: 55 21 35304000 | Fax: 55 21 35204122
E-mail: teg@tecgraf.puc-rio.br | Site: www.tecgraf.puc-rio.br

DIRETOR

Prof. Marcelo Gattass
E-mail: mgattass@tecgraf.puc-rio.br

INSTITUTO INTERDISCIPLINAR DE LEITURA - IILER

Localização: Rua Marquês de São Vicente, 225
Cátedra Unesco de Leitura PUC-Rio
Gávea – Rio de Janeiro – RJ – Brasil – CEP: 22451-900
Telefone: 55 21 35271960
E-mail: reler@puc-rio.br | Site: www.catedra.puc-rio.br

DIRETOR:

Prof. Luiz Antonio Luzio Coelho
E-mail: artcoel@puc-rio.br

INSTITUTO GÊNESIS

Localização: Rua Marquês de São Vicente, 225
Edifício Dom Jaime de Barros Câmara
Gávea – Rio de Janeiro – RJ – Brasil – CEP: 22451-900
Telefones: 55 21 35271381 | 1371
E-mail: genesis@puc-rio.br | Site: www.genesis.puc-rio.br

DIRETOR:

Prof. José Alberto Sampaio Aranha
E-mail: aranha@puc-rio.br

CAMPUS TINGUÁ

Localização: Estrada da Boa Esperança, 1.050
Tinguá – Nova Iguaçu – Rio de Janeiro – CEP: 26063-450
Telefone: 55 21 37677722

COORDENADOR

Geógrafo Flávio do Nascimento Moreno Fernandes
E-mail: morenofernandes@yahoo.com.br

Balanço do Ano

A Vice-Reitoria de Desenvolvimento destaca como pontos mais significativos de seu trabalho em 2014:

Instituto TecGraf

Embora a conjuntura nacional em 2014 se apresentasse com preocupantes sinais de desaceleração econômica, com reflexos diretos no mais relevante contratante dos produtos do TecGraf, que é a Petrobras, não foi observada qualquer diminuição das demandas, muito pelo contrário – certamente, por serem as mesmas fundamentais para o desenvolvimento dos negócios daquela empresa. Assim, a carteira de projetos trabalhados continuou com o mesmo vigor e criatividade dos últimos anos, notadamente para os itens que se seguem: dados geofísicos; estudos geológicos das bacias sedimentares; simulação de reservatórios; gerenciamento de reservas e reservatórios; poços; *riser* e umbilicais; modelagem; automação; meio ambiente e segurança; operação e treinamento; monitoramento, automação e logística; e, finalmente, fontes alternativas de energia.

Vale destacar que o TecGraf também atuou em outras áreas de vital importância para a Petrobras e alguns outros demandantes, tais quais simulação e treinamento; monitoramento, automação e logística de frotas; planejamento da logística e da produção; automação de processo em engenharia; bem como realidade aumentada em transmissão de jogos de quadra.

Para o desenvolvimento das atividades acima elencadas, a Equipe Tec-Graf contou com 387 profissionais – 58 Doutores e 106 Mestres –, além de mestrandos, engenheiros, analistas, estagiários e outros profissionais de níveis superior e médio.

Instituto GÊNESIS

A busca permanente do fomento ao espírito empreendedor tem sido uma constante na já longeva vida do Instituto, em que se buscou a formação da cultura empreendedora e, após 17 anos de atividades, foi possível levar a cabo a formação de 14.464 alunos matriculados no Ensino de Empreendedorismo na Graduação.

No que concerne à Empresa Junior, suas prioridades foram que os alunos entrassem em contato com histórias inspiradoras e experiências enriquecedoras, além de conhecerem as experiências de sucesso vivenciadas por jovens ou empreendedores consolidados, valendo ressaltar que 45 membros da atual Empresa Júnior atuaram em 2014, realizando 40 projetos, ao preço médio de 6.493 reais e prazo médio de execução de 60 dias úteis.

Ademais, um amplo processo de inovação e desenvolvimento de negócios inovadores foi levado a cabo, espraiando-se atividades semeadoras, além de ações para germinar, incubar e acelerar projetos. Finalmente, o GÊNESIS possibilitou o desenvolvimento de territórios e ambientes inovativos, além de fomentar unidades de apoio e gestão da informação.

Instituto IILER

Em 2014, ocorreu a consolidação da nova estrutura organizacional, dos processos e da equipe de trabalho desse jovem Instituto, que abriga a bem sucedida Cátedra Unesco de Leitura, priorizando seis Programas de Trabalho: Leitura e Cidadania nas UPPs; Ler, Verbo em Formação; O Universo das Artes e suas Leituras Possíveis; Observatório de Projetos e Políticas Públicas de Leitura do Brasil e América Latina; Rede RELER; e, por fim, o lançamento da Rede Social de Leitura – todos eles atingindo plenamente seus objetivos, conforme avaliação de entidades externas de fomento.

Prof. Sérgio de Almeida Bruni

Vice-Reitor para Assuntos de Desenvolvimento

CONSELHO UNIVERSITÁRIO

O Conselho Universitário é o órgão colegiado que exerce a atividade normativa, acadêmica e jurisdicional de instância superior na Universidade.

- Prof. Pe. Josafá Carlos de Siqueira S.J. - Reitor
- Prof. Pe. Francisco Ivern Simó S.J. - Vice-Reitor
- Prof. José Ricardo Bergmann - Vice-Reitor para Assuntos Acadêmicos
- Prof. Luiz Carlos Scavarda do Carmo - Vice-Reitor para Assuntos Administrativos
- Prof. Augusto Luiz Duarte Lopes Sampaio - Vice-Reitor para Assuntos Comunitários
- Prof. Sérgio de Almeida Bruni - Vice-Reitor para Assuntos de Desenvolvimento
- Prof. Luiz Alencar Reis da Silva Mello - Decano do CTC
- Prof. Paulo Fernando Carneiro de Andrade - Decano do CTCH
- Prof. Luiz Roberto Cunha - Decano do CCS
- Prof. Hilton Augusto Koch - Decano do CCBS
- Dom Paulo Cesar Costa - Arquiocese
- Dom Antônio Dias Augusto Duarte - Nunciatura Apostólica
- Eng. Paulo Eugênio Niemeyer - Representante da Comunidade
- Prof. Adriano Pilatti (CCS) - titular
- Prof. Daniela Trejos Vargas (CCS) - suplente
- Prof. Ângela Maria de Randolpho Paiva (CCS) - titular
- Prof. Rafael Soares Gonçalves (CCS) - suplente
- Prof. Álvaro de Lima Veiga Filho (CTC) - titular
- Prof. Cristiano Augusto Coelho (CTC) - suplente
- Prof. Mauricio Leonardo Torem (CTC) - titular
- Prof. Roberto José de Carvalho (CTC) - suplente
- Prof. Karl Erik Schøllhammer (CTCH) - titular
- Prof. Rosa Marina de Brito Meyer (CTCH) - suplente
- Prof. Alfredo Jefferson de Oliveira (CTCH) - titular
- Prof. Rejane Spitz (CTCH) - suplente
- Prof. Vitor Hugo dos Santos Gomes Maia (CCBS) - titular
- Prof. Jakeline Prata de Assis Pires (CCBS) - suplente
- Prof. Ricardo Guimarães Fischer (CCBS) - titular
- Prof. Henrique Bastos Rajão Reis (CCBS) - suplente

Representante
dos Funcionários Jorge Menezes
Eduardo Mendes Vieira de Carvalho

Representantes
do DCE Thiago Medeiros Fonseca - Engenharia
João Vicente Tinoco - Direito

CONSELHO DE ENSINO E PESQUISA

O Conselho de Ensino e Pesquisa é o órgão colegiado que supervisiona, orienta e coordena o ensino e a pesquisa em toda a Universidade. .

Membros
ex officio Vice-Reitor para Assuntos Acadêmicos - Prof. José Ricardo Bergmann
Coordenador Central de Graduação - Profa. Daniela Trejos Vargas
Coordenador Central de Pós-Graduação e Pesquisa - Prof. Paulo César Duque Estrada
Coordenador Central de Planejamento e Avaliação - Prof. Marco Antonio Casanova
Decano do CTC - Prof. Luiz Alencar Reis da Silva Mello
Decana do CTCH - Prof. Paulo Fernando Carneiro de Andrade
Decano do CCS - Prof. Luiz Roberto Azevedo Cunha
Decano do CCBS - Prof. Hilton Augusto Koch

Membros eleitos
pelos Conselhos
Departamentais

CTCH Prof. Julio César Valladão Diniz (LET)
Profa. Denise Berruezo Portinari (DAD) - suplente
CCS Prof. Ricardo Augusto Benzaquen de Araújo (HIS)
Profa. Inez Terezinha Stampa (SER) - suplente
CTC Prof. Carlos Tomei (MAT)
Prof. Eduardo de Albuquerque Brocchi (DEMa) - suplente

Membros
Nomeados
pelo Reitor

CTCH Profa. Ana Waleska Pollo Campos Mendonça (EDU)
Profa. Andrea Seixas Magalhães (PSI) - suplente
CCS Profa. Maria Alice Rezende de Carvalho (CIS)
Profa. Monica Herz (IRI) - suplente
CTC Prof. José Eugênio Leal (IND)
Prof. Márcio da Silveira Carvalho (MEC) - suplente

CONSELHO DE DESENVOLVIMENTO

Ao Conselho de Desenvolvimento, órgão de consultoria e assessoramento da Reitoria, compete cooperar com o Conselho Universitário, no zelo pelo patrimônio cultural e moral da Universidade, e com a Sociedade Mantenedora e a Vice-Reitoria de Desenvolvimento, no provimento dos recursos necessários à manutenção e desenvolvimento da Universidade.

Membros

Nomeados: Prof. Alessandro Lucciola Molon
Andrea Cecília Ramal
Antenor Barros Leal
Aspásia Brasileiro Alcântara de Camargo
Carlos Alberto Serpa de Oliveira
Eduardo Eugênio Gouvêa Vieira
Eduardo da Costa Paes
Fernando Adolpho Ribeiro Sandroni
Francisco Costa e Silva
Francisco de Almeida e Silva
Francisco Gomes de Matos
Humberto Mota
João Cesar Lima
José Alfredo Charnaux Sertã
José Raymundo Martins Romeo
Marcio João Fortes
Paulo Guilherme Aguiar Cunha
Roberto Paulo Cezar de Andrade
Romeu Côrtes Domingues
Sergio Bermudes
Sergio Franklin Quintella

Membros

ex-officio Reitor - Prof. Pe. Josafá Carlos de Siqueira S.J
Vice-Reitor - Pe. Francisco Ivern Simó S.J.
Vice-Reitor para Assuntos de Desenvolvimento - Prof. Sergio de Almeida Bruni
Vice-Reitor para Assuntos Acadêmicos - Prof. José Ricardo Bergmann
Vice-Reitor para Assuntos Administrativos - Prof. Luiz Carlos Scavarda do Carmo
Vice-Reitor para Assuntos Comunitários - Prof. Augusto Luiz Duarte Lopes Sampaio
Presidente da Associação de Antigos Alunos (AaA) - Andrea Cecília Ramal

Comissão

Executiva

(COMEX) João Cesar Lima - Presidente
Roberto Paulo César de Andrade - Vice-Presidente
Francisco Gomes de Matos

ASSEMBLEIA UNIVERSITÁRIA

A Assembleia Universitária é constituída por todo o corpo docente da Universidade e pelos membros do Conselho de Desenvolvimento. Cabe a ela, em suas reuniões ordinárias, tomar conhecimento do plano anual de trabalhos da Universidade e dos relatórios das atividades e realizações de cada ano, bem como assistir à entrega dos títulos honoríficos.







Centros, Departamentos, *Cursos e Programas*

CTCH ■

CCS ■

CTC ■

CCBS ■

CURSOS DE GRADUAÇÃO ■

PROGRAMAS DE PÓS-GRADUAÇÃO ■

Centro de Teologia e *Ciências Humanas* – CTCH

R. Marquês de São Vicente, 225
Edifício Cardeal Leme, sala 1.063 – Gávea
CEP 22451-900 – Rio de Janeiro – RJ – Brasil
Telefones: 55 21 35271294 | 1295 | 1293
E-mail: ana-moreira@puc-rio.br
Site: www.puc-rio.br/sobrepuc/admin/ctch

O Centro de Teologia e Ciências Humanas tem como missão refletir sobre a condição humana e elaborar projetos e pensamentos que possam beneficiá-la de alguma forma. Para tanto, o CTCH empenha-se em promover as ciências humanas, valorizando a identidade específica de cada uma delas. Também incentiva o diálogo interdisciplinar, a fim de partilhar com os alunos a riqueza das ciências que fazem do ser humano seu objeto específico de conhecimento e de pensar melhor as questões relativas aos homens.

DECANO

Prof. Paulo Fernando Carneiro de Andrade
E-mail: paulof@puc-rio.br

COORDENAÇÕES SETORIAIS

COORDENAÇÃO SETORIAL DE PÓS-GRADUAÇÃO E PESQUISA

Profa. Denise Berruezo Portinari
E-mail: denisep@puc-rio.br

COORDENAÇÃO SETORIAL DE GRADUAÇÃO

Profa. Zena Winona Eisenberg

E-mail: zwe@puc-rio.br

Data de posse: 15/05/2014

Número da portaria: 25/2014

COORDENAÇÃO SETORIAL DE DESENVOLVIMENTO

Profa. Maria Clara Lucchetti Bingemer

E-mail: agape@puc-rio.br

CONGREGAÇÃO

A Congregação é constituída pelos professores e pesquisadores em exercício, pelos professores aposentados e por representantes do corpo discente, nos termos da legislação em vigor.

CONSELHO DEPARTAMENTAL

Prof. Paulo Fernando Carneiro de Andrade

Profa. Maria Clara Lucchetti Bingemer

Profa. Denise Berruezo Portinari

Profa. Zena Winona Eisenberg

Profa. Ana Paula Veiga Kiffer

Eleitos Titular: Prof. Otávio Leonídio Ribeiro – DAD

Titular: Prof. Julio Cesar Valladão Diniz – LET

Titular: Profa. Flavia Sollero de Campos – PSI

Titular: Profa. Alicia Maria Catalano de Bonamino – EDU

Prof. Claudio Freitas de Magalhães – DAD

Prof. Ralph Ings Bannell – EDU

Profa. Deborah Danowski – FIL

Prof. Karl Erik Schøllhammer – LET

Prof. Jesus Landeira Fernandez – PSI

Prof. Pe. Leonardo Agostini Fernandes – TEO

COMISSÃO SETORIAL DE CARREIRA DOCENTE

Titulares Profa. Rita Maria de Souza Couto – DAD

Profa. Maria das Graças Dias Pereira – LET

Profa. Rosaly Hermengarda Lima Brandão – Zaira Brandão – EDU

Profa. Monah Winograd – PSI

Prof. Luiz Camillo Dolabella Portella Osório de Almeida – FIL

Suplentes Prof. Nilton Gonçalves Gamba Junior – DAD

Profa. Marília Rothier Cardoso – LET

Profa. Alicia Maria Catalano de Bonamino – EDU

Prof. Marcus André Vieira – PSI

EQUIPE ADMINISTRATIVA DO DECANATO

Ana Lucia Marques Moreira
Jussara Maria Gonçalves de Oliveira
Rodrigo da Silva Lobo

Departamentos

Departamento de Artes e Design – DAD
Departamento de Educação – EDU
Departamento de Filosofia – FIL
Departamento de Letras – LET
Departamento de Psicologia – PSI
Departamento de Teologia – TEO

Cursos de Graduação

Artes Cênicas – ACN
Design
Filosofia
Letras
Pedagogia
Psicologia
Teologia

Curso de Graduação Intercentros

Arquitetura e Urbanismo – ARQ

Unidades Complementares e Órgãos Vinculados

CÁTEDRA CARLO MARIA MARTINI – CCMM

Localização Rua Marquês de São Vicente, 225
Edifício Cardeal Leme, sala 501-8 – Gávea
CEP: 22451-900 – Rio de Janeiro – RJ – Brasil
Telefone: 55 21 35271965
E-mail: catedracmm@puc-rio.br
Site: www.catedracmmartini.ctch.puc-rio.br

COORDENADORA

Profa. Maria Clara Lucchetti Bingemer – TEO

EQUIPE

Márcia Rinaldi de Mattos

INSTITUTO DE ESTUDOS AVANÇADOS EM HUMANIDADES – IEAHU

Localização Rua Marquês de São Vicente, 225
Edifício Cardeal Leme, sala 501-8 – Gávea
CEP: 22451-900 – Rio de Janeiro – RJ – Brasil
Telefones: 55 21 35271966
E-mail: ieah@puc-rio.br
Site: www.ieah.puc-rio.br

COORDENADORA

Profa. Ana Paula Veiga Kiffer – LET

EQUIPE

Raquel de Castro Nunes Torres Portugal

INSTITUTO CONFUCIUS

Localização Estrada da Gávea, 50, antigo Colégio São Marcelo, 1º andar – Gávea
CEP: 22451-263 – Rio de Janeiro – RJ – Brasil
Telefone: 55 21 35272525 | 2523
E-mail: confucius@puc-rio.br
Site: www.confucius.puc-rio.br

DIRETORES

Prof. Júlio Cesar Valladão Diniz – LET (a partir de agosto)
Profa. Qiao Jianzhen (Ana)

Balanço do Ano

O Centro manteve-se ativo e produtivo. Durante o ano ocorreram as reuniões regulares do Conselho Departamental e demais reuniões de planejamento e avaliação, que contaram com a presença dos Diretores e Coordenadores de Graduação e Pós-Graduação departamentais e demais membros do Conselho Departamental, reunindo cerca de um terço dos Professores do quadro principal do Centro.

No ano de 2014, o Centro indicou o atual Decano, Professor Paulo Fernando Carneiro de Andrade, para mais um biênio.

Prof. Paulo Fernando Carneiro de Andrade
Decano do CTCH

Departamento de Artes e Design – DAD

Rua Marquês de São Vicente, 225 – Casa de Artes – Gávea

CEP 22451-900 – Rio de Janeiro – RJ – Brasil

Telefones: 55 21 35271595 | 1941

Pós-Graduação em Design: 55 21 35271596 | Fax: 55 21 35271589

E-mails: dir-design@puc-rio.br; gra-design@puc-rio.br;

pos-design@puc-rio.br; ppgdesign@puc-rio.br; ppgarq@puc-rio.br

Site: www.puc-rio.br/ensinopesq/ccg/design.html

Site: www.puc-rio.br/ensinopesq/ccpg/progart.html

Site: www.puc-rio.br/ensinopesq/ccpg/progarq.html

Site: www.dad.puc-rio.br

CTCH

DIRETOR

Prof. Claudio Freitas de Magalhães

E-mail: claudio-design@puc-rio.br

COORDENADORA DE GRADUAÇÃO

Design Profa. Izabel Maria de Oliveira

E-mail: gra-design@puc-rio.br

COORDENADOR DE PÓS-GRADUAÇÃO

Design Prof. Nilton Gonçalves Gamba Junior

E-mail: pos-design@puc-rio.br

Arquitetura Profa. Ana Luiza de Souza Nobre (até abril)

E-mail: analuizanobre@puc-rio.br

Prof. Marcos Favero (a partir de maio)

E-mail: favero@puc-rio.br

EQUIPE DE SECRETARIA

Aylton Romão Pessanha

Chrystiane Oliveira Alves

Denise Gonçalves Westin

Diego Pimenta Rodrigues da Silva (Pós-Graduação)

Mônica Pinho do Nascimento

Patrícia Lane Rodrigues Gonçalves

Renato Nóbrega dos Santos

Roberto Maia Pedrosa

Romário Cesar de Souza Silva (Pós-Graduação)

Shirley Azevedo Pires

Verônica da Encarnação Silva Paiva

Wagner Bezerra Rodrigues

EQUIPE TÉCNICA

Ana Claudia da Silva Araújo

Aparecido Faustino da Silva

Cid Antunes Dias

Diogo de Souza Marques Lisboa Luz

Hana Claudia Marins dos Santos
Leonardo Ferreira Amaral
Manoel Mariano Ferreira Filho
Maria Aciene da Silva Campos
Ney Chagas Conforti
Paulo Fernando Costa
Paulo Sergio da Fonseca Filho
Rogério Heitor Souza
Thiago Oliveira dos Santos

COMISSÃO GERAL DO DEPARTAMENTO

Prof. Claudio Freitas de Magalhães – Presidente
Profa. Rita Maria de Souza Couto
Profa. Vera Lucia Moreira dos Santos Nojima
Profa. Jackeline Lima Farbiarz
Profa. Luiza Novaes
Prof. Felipe Rangel Carneiro
Profa. Flávia Nízia da Fonseca Ribeiro
Profa. Roberta Portas Gonçalves Rodrigues
Profa. Maria Manuela Rupp Quaresma – suplente
Profa. Izabel Maria de Oliveira – suplente
Rafael Morgado – representante discente

COMISSÃO DE PÓS-GRADUAÇÃO E PESQUISA

Design Prof. Claudio Freitas de Magalhães – Presidente
Prof. Nilton Gonçalves Gamba Junior – Coordenador
Profa. Claudia Renata Mont'Alvão Bastos Rodrigues
Profa. Denise Berruezo Portinari
Prof. Luiz Antonio Luzio Coelho
Profa. Rejane Spitz
Profa. Rita Maria de Souza Couto

Arquitetura Prof. Ana Luiza Nobre – DAD
Prof. Claudio Freitas de Magalhães – DAD – Diretor do
Departamento de Artes & Design
Profa. Maria Fernanda Rodrigues Campos Lemos – DAD
– Coordenadora do Curso de Arquitetura e Urbanismo
Prof. Alfredo Jefferson – DAD
Prof. João Masao Kamita – HIS

COMISSÃO DE CARREIRA DOCENTE

Prof. Claudio Freitas de Magalhães – Presidente
Profa. Claudia Renata Mont'Alvão Bastos Rodrigues
Profa. Luiza Novaes
Profa. Rita Maria de Souza Couto
Profa. Rejane Spitz – suplente
Profa. Nilton Gonçalves Gamba Junior – suplente

REPRESENTANTE PARA O PROGRAMA INSTITUCIONAL DE BOLSAS INICIAÇÃO CIENTÍFICA DO CNPq – PIBIC

Profa. Claudia Renata Mont'Alvão Bastos Rodrigues

CORPO DOCENTE

Quadro Principal e Eméritos Prof. Prof. Alberto Cipiniuk
Prof. Alfredo Jefferson de Oliveira
Profa. Ana Luiza de Souza Nobre
Profa. Claudia Renata Mont'Alvão Bastos Rodrigues
Prof. Claudio Freitas de Magalhães
Profa. Denise Berruezo Portinari
Prof. Fernando Betim Paes Leme
Profa. Jackeline Lima Farbiarz
Prof. José Luiz Mendes Ripper – Emérito
Prof. Luiz Antonio Luzio Coelho
Profa. Luiza Novaes
Prof. Marcos Osmar Fávero
Profa. Maria Fernanda Rodrigues Campos Lemos
Profa. Maria Manuela Rupp Quaresma
Prof. Nilton Gonçalves Gamba Junior
Prof. Otavio Leonidio Ribeiro
Profa. Rejane Spitz
Profa. Rita Maria de Souza Couto
Profa. Vera Lucia Moreira dos Santos Nojima
Profa. Vera Maria Marsicano Damazio

Quadro Complementar Prof. Adriana Sampaio Leite
Prof. Alessandra Carusi Machado Bezerra
Prof. Alexandre Cantini Rezende
Profa. Aline Moreira Monçores
Prof. Amador de Carvalho Perez
Profa. Ana Luiza Morales de Aguiar
Profa. Ana Maria Branco Nogueira da Silva
Prof. André Luis Ferreira Beltrão
Prof. Augusto Seibel Machado
Profa. Barbara Jane Necyk
Profa. Bianca Maria Rêgo Martins
Prof. Carlos André Lameirão Cortes
Prof. Carlos Eurico Poggi de Aragão Junior
Prof. Celso Braga Wilmer
Prof. Celso Meirelles de Oliveira Santos
Prof. Celso Rayol Junior
Profa. Clarissa Biolchini
Profa. Claudia Cristina de Mello Rollim
Profa. Claudia Habib Kayat
Profa. Claudia Maria Monteiro Vianna
Prof. Claudio Gomes Werneck de Freitas
Profa. Cristina Viana Tenenbaum

Profa. Cristine Nogueira Nunes
Prof. Daniel Malaguti Campos
Profa. Daniela Correa de Oliveira
Profa. Deborah Chagas Christo
Profa. Edna Lucia Oliveira da Cunha Lima
Prof. Eduardo Berliner
Prof. Eduardo Pucu de Araujo
Prof. Eduardo Rocha de Oliveira Filho
Profa. Elaine Radicetti
Profa. Eliane Garcia Pereira
Profa. Elizabeth Bastos Grandmasson Chaves
Prof. Emílio Rangel Carneiro
Profa. Evelyn Grumach
Prof. Fábio Pinto Lopes de Lima
Prof. Felipe Rangel Carneiro
Prof. Fernando Felicio dos Santos de Carvalho
Profa. Flavia Nizia da Fonseca Ribeiro
Prof. Francisco Oliveira de Queiroz
Prof. Frederico Salamoni Gelli
Prof. Gabriel do Amaral Batista
Profa. Gabriella Ferreira Chaves Vaccari
Prof. Gilberto Mendes Correia Junior
Prof. Guilherme Azevedo Toledo
Prof. Guilherme de Almeida Xavier
Prof. Guilherme Lorenzoni de Almeida
Profa. Helena Cavalcanti de Albuquerque
Prof. Henrique Mattar Monnerat
Profa. Iracema de Almeida Lecourt
Profa. Irina Aragão dos Santos
Profa. Isabel Martins Moreira
Profa. Joana Pessoa
Prof. João Alves dos Reis Junior
Prof. João de Sá Bonelli
Prof. João de Souza Leite
Prof. João Victor Azevedo de Menezes Correia de Melo
Prof. Joaquim de Salles Redig de Campos
Prof. Joaquim Marçal Ferreira de Andrade
Prof. Jorge Langone
Prof. José Augusto Brandão Estellita Lins
Prof. José Roberto Sanseverino
Prof. Joy Helena Worms Till
Profa. Julieta Costa Sobral
Prof. Leonardo Cardarelli Leite
Prof. Leonidas Augusto Correia de Moraes
Profa. Lucia Gomes Ribeiro
Profa. Luciana Barbosa de Sousa
Profa. Luciana Grether de Mello Carvalho
Prof. Luis Vicente Barros Cardoso de Melo
Prof. Luiz Eduardo Dutra Coelho da Rocha
Profa. Luiza Ferro Costa Marcier

Profa. Luiza Maria Interlenghi
Prof. Marcelo Fernandes Pereira
Prof. Marcelo Massaharu Hatakeyama
Prof. Marco Antônio Magalhães Lima
Prof. Marco Antônio Maia Fonseca
Prof. Marcos Amarante de Almeida Magalhães
Profa. Maria Claudia Bolshaw Gomes
Profa. Maria das Graças de Almeida Chagas
Prof. Mario Augusto Pinto de Souza Seixas
Prof. Miguel Santos de Carvalho
Profa. Monica Frota Leão Feitosa
Profa. Monica Saboia Saddi
Profa. Nathalia Chehab de Sá Cavalcante
Profa. Paloma Oliveira de Carvalho
Profa. Renata Mattos Eyer de Araújo
Profa. Renata Vilanova Lima
Prof. Rian Oliveira Rezende
Prof. Ricardo Artur Pereira Carvalho
Prof. Ricardo da Cunha Fontes
Profa. Roberta Portas Gonçalves Rodrigues
Prof. Roberto Henrique Giannini Eppinghaus
Prof. Romulo Miyazawa Matteoni
Profa. Selma de Sá Roriz Reis
Profa. Sheila Dain
Profa. Silvana Aparecida Ferreira Marques
Profa. Silvia Helena Soares da Costa
Profa. Simone Carvalho de Formiga Xavier
Profa. Suzana Valladares Fonseca
Profa. Tatiana Barbosa Carvalho
Profa. Tatiana Messer Rybalowski
Profa. Tatiana Tabak
Profa. Thereza de Miranda Carvalho
Profa. Vera Maria Cavalcanti Bernardes
Prof. Walvyker Alves de Souza
Prof. Washington Dias Lessa
Prof. Werther Teixeira de Azevedo Neto
Profa. Zoy Anastassakis

CURSOS OFERECIDOS

Graduação **Bacharelado em Design, nas habilitações: Comunicação Visual; Projeto de Produto; Moda; Mídia Digital**

Iniciado em 1972

Avaliado pelo MEC com o conceito 3 para o ciclo avaliativo de 2010 a 2012

Pós-graduação **Mestrado Acadêmico em Design, iniciado em 1994**

Stricto Sensu **Mestrado Acadêmico em Arquitetura, iniciado em 2013**

Doutorado em Design, iniciado em 2003

Mestrado e Doutorado em Design

Área de Concentração:

I) Design e sociedade

Linhas de pesquisa

- Design: comunicação, cultura e artes
- Design: ergonomia e usabilidade e interação humano-computador
- Design: tecnologia, educação e sociedade

Avaliados pela CAPES com conceito 4 para o triênio 2010/2012

Mestrado em Arquitetura

Área de Concentração:

I) Projeto de Arquitetura

Linhas de pesquisa

- Teoria e História do projeto
- Métodos e processos de projeto

Curso novo, não avaliado pela CAPES

Pós-graduação **Especialização**

Lato Sensu

- Ergonomia
- Ergodesign de Interfaces: Usabilidade e Arquitetura de Informação
- Design de Interiores: Crítica, Método Projetual e Aplicação
- Sustentabilidade no Projeto: Design, Arquitetura e Urbanismo

Extensão

- Adobe Illustrator CS6 – Recursos Fundamentais
- Adobe Illustrator CS6 para Design de Superfície
- Branding – Construindo Valor para a Marca
- Cores e Texturas: Técnicas Básicas Aplicadas ao Design
- Design da Estrutura Narrativa Cinematográfica: Roteiro
- Diálogos entre Sons e Imagens: um Estudo das Relações entre Música, Pintura, Cinema e Design
- Estamparia: o *Surface Design* na Área Têxtil
- Inovação Guiada pelo Design: Conceitos e Fundamentos
- Modelagem Virtual com 3DS Max
- Materiais sob a Luz
- Projetos Sustentáveis com Bambu
- Planejamento e Estratégia de Negócios Criativos – curta duração
- Planejamento e Estratégia de Negócios Criativos – longa duração – campo ampliado)
- Produção de Moda
- *Silk-screen*: Técnicas Manuais para Geração de Texturas Criativas
- O Conceito no Processo de Projeto de Iluminação

GRUPOS DE PESQUISA CADASTRADOS NO CNPq

Design em Ambientes Digitais.

Coordenadora: Profa. Rita Maria de Souza Couto. Ano de formação: 2014.

Design em Situações de Ensino-Aprendizagem.

Coordenadora: Profa. Rita Maria de Souza Couto. Ano de formação: 2013.

Design Memória Emoção.

Coordenadoras: Profas. Vera Maria Marsicano Damazio e Cristine Nogueira Nunes.
Ano de formação: 2000.

Ergodesign e Usabilidade de Interfaces Físicas e Digitais.

Coordenadora: Profa. Maria Manuela Rupp Quaresma. Ano de formação: 2013.

Ergonomia e Sistemas de Transportes.

Coordenadora: Profa. Claudia Renata Mont'Alvão Bastos Rodrigues.
Ano de formação: 2004.

GANDhis – Grupo de Artes Narrativas e Design de Histórias.

Coordenador: Prof. Nilton Gonçalves Gamba Junior. Ano de formação: 2006.

GELS – Sustentabilidade em Projeto: Design, Arquitetura e Urbanismo.

Coordenadores: Profs. Alfredo Jefferson de Oliveira e Maria Fernanda Rodrigues Campos Lemos. Ano de formação: 2008.

Gestão em Design.

Coordenador: Prof. Claudio Freitas de Magalhães. Ano de formação: 2004.

GRUDAR – Grupo de Estudos de Design e Artesanato.

Coordenadores: Profs. Denise Berruezo Portinari e Alberto Cipiniuk.
Ano de formação: 2006.

Grupo Barthes: Estudos da Subjetividade.

Coordenadora: Profa. Denise Berruezo Portinari. Ano de formação: 2004.

Grupo de Pesquisa Design na Leitura de Sujeitos e Suportes em Interação.

Coordenadores: Profs. Alexandre Farbiarz e Jackeline Lima Farbiarz.
Ano de formação: 2012.

Laboratório de Design Socioambiental.

Coordenador: Prof. Alfredo Jefferson de Oliveira. Ano de formação: 2002.

Laboratório de Investigação em Livre Desenho.

Coordenador: Prof. José Luiz Mendes Ripper. Ano de formação: 1985.

Laboratório/Núcleo de Arte Eletrônica.

Coordenadora: Profa. Rejane Spitz. Ano de formação: 1991.

Memória Gráfica Brasileira.

Coordenadoras: Profas. Vera Maria Marsicano Damazio e Edna Lucia Oliveira da Cunha Lima. Ano de formação: 2007.

Minimalismo, Pós-Minimalismo e a Imaginação Espacial Contemporânea.

Coordenador: Prof. Otavio Leonidio Ribeiro. Ano de formação: 2013.

Pedagogia do Design.

Coordenadoras: Profas. Cristina Portugal e Rita Maria de Souza Couto.

Ano de formação: 1997.

TRÍADES: Design – Linguagens – Transversalidade.

Coordenadora: Profa. Vera Lúcia Moreira dos Santos Nojima. Ano de formação: 1999.

CONVÊNIOS E PARCERIAS

Ministério da Educação de São Tomé e Príncipe e UNICEF (São Tomé e Príncipe)
Reformulação curricular da Educação Infantil de São Tomé e Príncipe e desenvolvimento de material didático. Data de início: 2012

Pontificia Universidad Católica de Valparaíso (Chile)

Convênio para oferecimento de especialização diferenciada, com vistas à formação de mestres e doutores. Data de início: 2011

Universidad Iberoamericana (México)

Convênio para elaboração e oferecimento de DINTER internacional.
Data de início: 2011

Associação Brasileira Beneficente de Reabilitação – ABBR (Brasil)

Cooperação técnico-científica. Data de início: 2012

Divisão de Desenho Industrial do Instituto Nacional de Tecnologia – DVDI | INT (Brasil)

Cooperação técnico-científica. Data de início: 2010

Parsons School of Design (Brasil e EUA)

Projeto *Dream in*. Data de início: 2012

Centro de Estudo e Pesquisa do Envelhecimento – CEPE (Brasil)

Projeto *PUC Mais de 50*. Data de início: 2014

Comissão de Valores Mobiliários – CVM e participação do Núcleo de Estudos Comportamentais – NEC da Superintendência de Proteção e Orientação aos Investidores – SOI (Brasil)

Aprimoramento da eficiência e efetividade das políticas de educação financeira do povo brasileiro. Data de início: n.i.

Instituto Moreira Salles (Brasil)

Realização de atividades e eventos referentes a projetos conjuntos no âmbito do trabalho e estudos desenvolvidos por ambas as instituições. Data de início: 2014

Ford Motor Company do Brasil (Brasil)

Estabelecer um Programa de Cooperação e Intercâmbio Científico e Tecnológico entre a PUC-RIO e a FORD. Data de início: 2014

Arquidiocese do Rio de Janeiro, Pix4D e Aeryon Labs. (Brasil)

Escaneamento 3D do Cristo Redentor. Data de início: 2014

CHEO Children’s Hospital of Eastern Ontario (Canadá)

Pesquisa sobre informação em saúde. Data de início: 2014

Unidades Complementares e Órgãos Vinculados

INSTITUTO DE PESQUISA EM DESIGN

Localização Rua Marquês de São Vicente, 225
Edifício da Amizade, Ala Frings, 7º andar – Gávea
CEP: 22451-900 – Rio de Janeiro – RJ – Brasil
Telefone: 55 21 35271594
E-mail: artdsg-q@puc-rio.br
Site: www.dad.puc-rio.br

COORDENADORA

Profa. Claudia Renata Mont’Alvão Bastos Rodrigues

EQUIPE

Shirley Azevedo Pires

NÚCLEO DE REFERÊNCIA E PESQUISA SOBRE DESIGN – NRP

Localização Rua Marquês de São Vicente, 225
Edifício da Amizade, Ala Frings, 7º andar – Gávea
CEP: 22451-900 – Rio de Janeiro – RJ – Brasil
Telefone: 55 21 35271594
Site: www.dad.puc-rio.br

COORDENADORES

Profa. Rita Maria de Souza Couto
E-mail: ricouto@puc-rio.br
Prof. Alfredo Jefferson de Oliveira
E-mail: afferson@puc-rio.br

EQUIPE

Shirley Azevedo Pires

NÚCLEO DE ARTE ELETRÔNICA – NAE

Localização Rua Marquês de São Vicente, 225
Edifício da Amizade, Ala Frings, 7º andar – Gávea
CEP: 22451-900 – Rio de Janeiro – RJ – Brasil
Telefone: 55 21 35271594
E-mail: nae@puc-rio.br
Site: www.dad.puc-rio.br/nae

COORDENADORA

Profa. Rejane Spitz

EQUIPE

Shirley Azevedo Pires

NÚCLEO DE ARTE DIGITAL E ANIMAÇÃO – NADA

Localização Rua Marquês de São Vicente, 225
Edifício da Amizade, Ala Kennedy, subsolo – Gávea
CEP: 22451-900 – Rio de Janeiro – RJ – Brasil
Telefone: 55 21 35271980
E-mail: nada@puc-rio.br
Site: www.dad.puc-rio.br/nada

COORDENADORA

Profa. Maria Claudia Bolshaw Gomes

NÚCLEO DE EXPERIMENTAÇÃO TRIDIMENSIONAL – NEXT

Localização Rua Marquês de São Vicente, 225
Edifício da Amizade, Ala Kennedy, subsolo – Gávea
CEP: 22451-900 – Rio de Janeiro – RJ – Brasil
Telefone: 55 21 35271588
E-mail: next@puc-rio.br | Site: next.dad.puc-rio.br
www.facebook.com/NEXT.DESIGN.PUC.RIO

COORDENADORES

Prof. Jorge Roberto Lopes dos Santos
Prof. Claudio Freitas de Magalhães

Prêmios e Distinções Recebidos e Projetos Aprovados

Prêmio PIBIC – Luiza Choeire Nehmm Simão Polli

Orientadora: Profa. Vera Maria Marsicano Damazio.

Prêmio IC – Íris Carlota Santos Arraes

Orientadora: Profa. Cláudia Mont'Alvão

Bruno Siniscalchi

Orientadora: Profa. Ana Luiz Nobre.

Prêmio PIBITI – Rafael Cirino Gonçalves

Orientadora: Profa. Manuela Quaresma.

Prêmio FUNARTE de Teatro de Rua para a Intervenção Urbana Doutores da Pest

Orientador: Prof. Nilton Gonçalves Gamba Junior.

Prêmio Inventor Petrobras 2014

Orientador: Prof. Jorge Roberto Lopes dos Santos.

Balanço do Ano

O Departamento de Artes e Design, por intermédio de seus professores, alunos e funcionários desenvolveu uma série de atividades, das quais destacamos:

Produção e lançamento de livros

Formas de Design – por uma metodologia interdisciplinar

Por que Design é linguagem?

Triades do Design: um olhar semiótico sobre forma, significado e função

Desorientação e colaboração no cotidiano digital

Coletânea da obra de Anamaria de Moraes

Coletânea da obra de Gustavo Bonfim

Design em situações de ensino-aprendizagem: 20 anos de pesquisa no Laboratório Interdisciplinar de Design/Educação

Nós do ensino: perspectivas interdisciplinares de leituras do Design

Parla! Estudo e prática da metodologia em design nos cursos de pós-graduação

Curadorias e exposições

Exposição *Parla!* Convênio com Parsons e Iberoamericana para a montagem – Prof. Nilton Gonçalves Gamba Junior.

Exposição *Mulheres Guerreiras do MUF* (Museu de Favela, do Cantagalo, Pavão e Pavãozinho). Parceria com o Departamento de Psicologia na criação da exposição – Prof. Nilton Gonçalves Gamba Junior;

Rio+Design 2014, Semana de Design *O Globo*;

Sistema Unun – Prof. Claudio Freitas de Magalhães;

Árvore de Natal FMC – Sistema de recuperação de hidrocarbonetos em campos de água profundas – Professores Claudio Freitas de Magalhães, Jorge Roberto Lopes dos Santos e Claudia Habib Kayat.

Editais

Edital Natura Campus – Projeto *Desenvolvimento de embalagens inteligentes a partir do estudo das estruturas de absorção de bromélias brasileiras*;

Bolsa BJT – Ciência sem Fronteiras no projeto Natura Campus;

APQ3 Faperj – Projeto e Produção dos livros: *Instantâneos de interações*;

Por que Design é linguagem?

Prof. Claudio Freitas de Magalhães
Diretor do Departamento de Artes e Design

Todos os dados foram fornecidos pelo Departamento ou extraídos do site do CNPq.

Departamento de Educação – EDU

Rua Marquês de São Vicente, 225 – Edifício Cardeal Leme, sala 1049
Gávea – CEP 22451-900 – Rio de Janeiro – RJ – Brasil
Telefones: 55 21 35271815 (Coord. de Pós-Graduação) | 1816 (Coord.
de Graduação) | 1817 (Secretaria da Direção) | 1818 (Analista de
Suporte) | Fax: 55 21 35271818 | E-mails: posedu@puc-rio.br;
coordposedu@puc-rio.br; graedu@puc-rio.br
Site: www.puc-rio.br/ensinopesq/ccg/pedagogia.html
Site: www.puc-rio.br/ensinopesq/ccpg/progedu.html
Site: www.edu.puc-rio.br

DIRETOR

Profa. Sonia Kramer (até maio)
Prof. Ralph Ings Bannell (a partir de maio)
E-mail: ralph@puc-rio.br
Data de posse: 08/05/2014
Número da portaria: 22/2014

COORDENADOR DE GRADUAÇÃO

Profa. Zena Winona Eisenberg (até maio)
Profa. Maria Cristina Monteiro Pereira de Carvalho (a partir
de maio)
E-mail: cristinacarvalho@puc-rio.br
Data de posse: 08/05/2014
Número da portaria: 24/2014

COORDENADOR DE PÓS-GRADUAÇÃO

Prof. Marcelo Gustavo Andrade de Souza (até maio)
Profa. Alicia Maria Catalano de Bonamino (a partir de maio)
E-mail: coordposedu@puc-rio.br
Data de posse: 08/05/2014
Número da portaria: 12/2014

EQUIPE DE SECRETARIA

Eduardo Lopes de Freitas – Contínuo
Janaina Correa Colares da Silva – Secretária da Direção
Sandra Elena Granja Parintins – Secretária da Graduação
Nancy Ferreira da Silva – Secretária da Pós-Graduação
Marnie Siqueira de Oliveira – Secretária da Pós-Graduação

EQUIPE TÉCNICA

Geneci José Felix – Analista de Suporte

COMISSÃO GERAL DO DEPARTAMENTO

Profa. Alicia Maria Catalano de Bonamino
Profa. Cynthia Paes de Carvalho
Profa. Isabel Alice Oswald Monteiro Lelis
Profa. Magda Pischetola
Profa. Maria Fernanda Rezende Nunes

Prof. Ralph Ings Bannell
Profa. Rosália Maria Duarte
Profa. Sonia Kramer

COMISSÃO DE PÓS-GRADUAÇÃO E PESQUISA

Profa. Alicia Maria Catalano de Bonamino – Coordenadora
Profa. Ana Waleska Pollo Campos Mendonça
Profa. Rosália Maria Duarte
Profa. Maria Inês Galvão Flores Marcondes de Sousa
Prof. Marcelo Gustavo Andrade de Souza

COMISSÃO DE CARREIRA DOCENTE

Profa. Alicia Maria Catalano de Bonamino
Profa. Ana Waleska Pollo Campos Mendonça
Prof. Marcelo Gustavo Andrade de Souza
Prof. Ralph Ings Bannell
Profa. Rosália Maria Duarte

REPRESENTANTE PARA O PROGRAMA INSTITUCIONAL DE BOLSAS INICIAÇÃO CIENTÍFICA DO CNPq – PIBIC

Prof. Marcello Sorrentino

CORPO DOCENTE

Quadro Principal Prof. Alicia Maria Catalano de Bonamino
e Eméritos Profa. Ana Waleska Pollo Campos Mendonça
Profa. Cynthia Paes de Carvalho
Profa. Fátima Cristina de Mendonça Alves
Profa. Gilda Helena Bernardino de Campos
Profa. Hedy Silva Ramos de Vasconcellos – Emérita
Profa. Hermengarda Alves Lüdke (Menga Lüdke) – Emérita
Profa. Isabel Alice Oswald Monteiro Lelis
Prof. José Carmello Braz de Carvalho – Emérito
Prof. Leandro Augusto Marques Coelho Konder – Emérito
Profa. Magda Pischetola
Prof. Marcello Sorrentino
Prof. Marcelo Gustavo Andrade de Souza
Profa. Maria Aparecida Campos Mamede Neves – Emérita
Profa. Maria Cristina Monteiro Pereira de Carvalho
Profa. Maria Inês Galvão Flores Marcondes de Souza
Profa. Maria Rita Passeri Salomão
Profa. Patrícia Coelho da Costa
Prof. Ralph Ings Bannell
Profa. Rosália Maria Duarte
Profa. Rosaly Hermengarda Lima Brandão (Zaia Brandão)
Profa. Sonia Kramer
Profa. Tânia Dauster Magalhães e Silva – Emérita

Profa. Vera Maria Ferrão Candau – Emérita
Profa. Zena Winona Eisenberg
Quadro Complementar Prof. Alberto Jose da Costa Tornaghi
Profa. Maria Fernanda Rezende Nunes
Profa. Maria Luiza Canedo Queiroz da Silva
Prof. Renato Pontes Costa
Profa. Rita de Cassia Ximenes Mury

CURSOS OFERECIDOS

Graduação **Licenciatura em Pedagogia**

Iniciado em 1941

Avaliado pelo MEC com o conceito 5 para o ciclo avaliativo de 2010 a 2012

Pós-graduação **Mestrado Acadêmico**, iniciado em 1965

Stricto Sensu **Doutorado**, iniciado em 1985

Mestrado e Doutorado em Educação

Área de Concentração:

I) Educação

Linhas de pesquisa

- Formação de professores: tendências e dilemas
- Educação, relações sociais e construção democrática
- Processos culturais, instâncias da socialização e a educação
- História das ideias e instituições escolares

Avaliados pela CAPES com conceito 6 para o triênio 2010/2012.

Pós-graduação **Especialização**

Lato Sensu

- Educação Infantil: Perspectivas de Trabalho em Creches e Pré-Escolas
- Educação Ambiental
- Tecnologias no Ensino Superior oferecido para os professores da PUC-Rio
- Tecnologias em Educação, oferecido para os professores do Sistema FIRJAN, em especial o SESI e o SENAI. professores do Ensino Básico e Profissional.

Extensão

- A Creche e o Trabalho Cotidiano com Crianças de 0 a 3 anos
- Alfabetização e Letramento: Práticas em Sala de Aula
- Educação Ambiental
- Design Didático para Cursos Baseados na Web
- Planejamento e Produção de Mídias com fins Educacionais

GRUPOS DE PESQUISA CADASTRADOS NO CNPq

Fundadores – A Construção Social da Memória do Programa de Pós-Graduação em Educação da PUC-Rio.

Coordenadora: Profa. Tania Dauster Magalhães e Silva. Ano de formação: 2010.

Cooperação e Avaliação em Educação a Distância.

Coordenadora: Profa. Gilda Helena Bernardino de Campos. Ano de formação: 2002.

Cotidiano, Educação e Cultura(s).

Coordenadores: Profs. Vera Maria Ferrão Candau e Marcelo Gustavo Andrade de Souza. Ano de formação: 1996.

Desenvolvimento Humano e Educação (GRUDHE).

Coordenadora: Profa. Zena Winona Eisenberg. Ano de formação: 2009.

Educação, História e Mídia.

Coordenadora: Profa. Patrícia Coelho da Costa. Ano de formação: 2013.

Estudos e Pesquisa em Filosofia e Educação.

Coordenador: Prof. Ralph Ings Bannell. Ano de formação: 2004.

Formação de Professores, Currículo e Cotidiano Escolar.

Coordenadora: Profa. Maria Inês Galvão Flores Marcondes de Souza.
Ano de formação: 2004.

ForTec – Formação docente e Tecnologias.

Coordenadora: Profa. Magda Pischetola. Ano de formação: 2014.

GEProf.

Coordenadora: Profa. Hermengarda Alves Ludke (Menga Ludke).
Ano de formação: 2003.

Gestão e Qualidade da Educação – GESQ.

Coordenadora: Profa. Cynthia Paes de Carvalho. Ano de formação: 2010.

GRUPEM – Grupo de Pesquisa Educação e Mídia.

Coordenadoras: Profs. Maria Cristina Monteiro Pereira de Carvalho e Rosalia Maria Duarte. Ano de formação: 2001.

Grupo de Estudo e Pesquisa em Educação, Museu, Cultura e Infância-GEPEMCI.

Coordenadora: Profa. Maria Cristina Monteiro Pereira de Carvalho.
Ano de formação: 2011.

Grupo de Estudos e Pesquisas sobre o Professor e o Ensino.

Coordenadora: Profa. Isabel Alice Oswaldo Monteiro Lelis. Ano de formação: 2005.

História da Profissão Docente.

Coordenadoras: Profs. Ana Waleska Pollo Campos Mendonça e Libânia Nacif Xavier.
Ano de formação: 2007.

INFOC – Infância, Formação e Cultura.

Coordenadora: Profa. Sonia Kramer. Ano de formação: 1999.

Jovens em Rede.

Coordenadora: Profa. Maria Aparecida Campos Mamede Neves.
Ano de formação: 1998.

Laboratório de Avaliação Educacional – LAEd.

Coordenadora: Profa. Alicia Maria Catalano de Bonamino. Ano de formação: 1998.

SOCED – Grupo de Pesquisas em Sociologia da Educação.
Coordenadora: Profa. Rosaly Hermengarda Lima Brandão (Zaia Brandão).
Ano de formação: 1992.

CONVÊNIOS E PARCERIAS

Columbia University (Estados Unidos)

Cooperação internacional. Data de início: 2013

Universidad Autónoma de Baja California (México)

Cooperação internacional. Data de início: 2012

Institute of Education, University of London (Inglaterra)

Cooperação internacional. Data de início: 2011

Universidad Diego Portales (Chile)

Cooperação internacional. Data de início: 2011

Universidade do Porto (Portugal)

Cooperação internacional. Data de início: 2011

Universidad Nacional de La Plata, Universidad Nacional del Comahue, Universidad Nacional de Buenos Aires (Argentina)

Convênio de cooperação para a criação do Grupo Latino-americano de Educação Intercultural Extendida. Data de início: 2010

Unidades Complementares e Órgãos Vinculados

NÚCLEO DE ORIENTAÇÃO E ATENDIMENTO PSICOPEDAGÓGICO – NOAP

Localização Rua Marquês de São Vicente, 225
Edifício Padre Leonel Franca, térreo – Gávea
CEP: 22451-900 – Rio de Janeiro – RJ – Brasil
Telefone: 55 21 35271370
E-mail: noapedu@puc-rio.br
Site: www.edu.puc-rio.br/noap.html

COORDENADORA

Profa. Zena Winona Eisenberg

EQUIPE

Maria Rita Simões de Abreu Carneiro – Secretária

NÚCLEO DE APOIO PEDAGÓGICO ÀS CLASSES COMUNITÁRIAS – NAPC

Localização Rua Marquês de São Vicente, 225
Edifício Cardeal Leme, sala 1049 – Gávea
CEP: 22451-900 – Rio de Janeiro – RJ – Brasil
Telefone: 55 21 35271818
E-mail: pretecedu@puc-rio.br

COORDENADOR

Prof. José Carmello Braz de Carvalho

Prêmios e Distinções Recebidos e Projetos Aprovados

Finalistas do Prêmio Jabuti com o livro *Educação Infantil: Formação e Responsabilidade* – Editora: Papirus. Professoras Sonia Kramer, Maria Fernanda Nunes e Maria Cristina Carvalho (Orgs.).

Projetos contemplados no programa Jovem Cientista do Nosso Estado – Faperj:

- Como preconceitos e discriminações impactam a aprendizagem? Um estudo longitudinal com estudantes do ensino fundamental. Prof. Marcelo Gustavo Andrade de Souza
- O conhecimento de tempo de crianças do Ensino Fundamental e os livros didáticos de história e matemática: há diálogo? Profa. Zena Winona Eisenberg

Projeto: Competição internacional *LinkedUp Challenge: Simplificador textual para diferentes contextos e níveis de aprendizagem* – Edital FAPERJ n.º 02/2014: Apoio a Equipes Discentes em Projetos de Base Tecnológica para Competições de Caráter Educacional 2014. Profa. Gilda Helena Bernardino de Campos

Projeto: Habilidades de uso de mídias digitais entre crianças de 4 a 6 anos de idade – Financiamento: CNPq – Bolsa de Produtividade. Profa. Rosália Maria Duarte

Projeto: Como preconceito e discriminação impactam a aprendizagem? Um estudo longitudinal com estudantes do ensino fundamental – Edital: Universal CNPq (14/2014), incluindo duas bolsas (IC e AT). Prof. Marcelo Gustavo Andrade de Souza

Projeto: Pesquisa-intervenção com estudantes universitários: um estudo do Núcleo de Orientação e Atendimento Psicopedagógico (NOAP) – Edital FAPERJ Nº 29/2014 – Apoio às Instituições de Ensino e Pesquisa Sediadas no Estado do Rio de Janeiro. Profa. Zena Winona Eisenberg

Balanco do Ano

Houve uma mudança na Direção e Coordenação do Departamento ao longo do ano, registrado acima. Um dos aspectos acadêmicos mais relevantes foi a aprovação, pelo Conselho Universitário, do novo curso de graduação em *Produção e Gestão de Mídias em Educação*. Infelizmente, não foi possível abrir uma turma para o início de 2015, mas estamos investindo em melhor divulgação do curso para começar no inverno de 2015. Além disso, o currículo do curso de Pedagogia foi revisado e será implementado a partir de 2015.1.

No nível de Pós-Graduação, a reformulação do currículo foi completada e será avaliada pelo CEP no início de 2015. Será incorporada uma nova linha de pesquisa em *Linguagens Digitais, Tecnologias e Educação*, para fortalecer essa área dentro do Departamento. Uma decepção foi o rebaixamento da nossa nota da CAPES para 6. No entanto, continua nossa intensa produção em periódicos de caráter nacional e internacional e o imenso esforço de voltar à avaliação 7 na Pós-Graduação e manter 5 na Graduação.

O Departamento deu continuidade ao processo de renovação do corpo docente. Em 2014, foi contratado um novo professor para a área de Sociologia e Educação, Murillo Marschner Alves de Brito, que começará no início de 2015. A Professora Fátima Alves, que, ao longo do ano, se encontrou de licença sem vencimentos, na PUC-Chile, decidiu desenvolver sua carreira naquele país e pediu demissão da PUC-Rio. A partir do planejamento para o triênio 2015-2018, decidimos contratar uma bolsista de PNPD, Giovanna Marafon, para preencher essa vaga e atuar na área de Psicologia da Educação.

Todos os professores da Pós-Graduação coordenam ativos grupos de pesquisa e projetos de pesquisa com apoio do CNPq, FINEP, CAPES e outros órgãos de financiamento, com a participação de alunos de Graduação (PIBIC), Especialização, Mestrado e Doutorado. Nosso novo espaço, no mezanino do auditório Padre Anchieta, foi concluído e inaugurado, com salas de pesquisa, sala de reuniões, um *Laboratório de Desenvolvimento de Metodologias de Ensino* (LADEME) e uma ilha de edição de imagem e som. O mezanino foi chamado de *Espaço Leandro Konder*, em homenagem ao nosso querido professor, que faleceu no final do ano.

Nosso programa de internacionalização foi fortalecido com a visita do Diretor do Instituto de Educação, Universidade de Londres, com a qual temos um convênio. Também inauguramos uma série de seminários mensais sobre educação, com palestras de professores, alunos de Pós-Graduação e visitantes, incluindo a equipe da Secretaria Municipal de Educação do Rio de Janeiro. Aumentamos a atuação do Departamento junto ao PIBID (Programa de Apoio à Docência), com ampliação do número de alunos participantes.

Outro destaque é o projeto NOAP, de renovação do espaço físico do núcleo e de um projeto, com financiamento da FAPERJ, desenvolvido junto aos Departamentos de Psicologia, Letras, Serviço Social, SPA, NAIPd e PSICOM, visando atuar nas áreas de ensino, pesquisa e extensão, no trabalho com leitura, escrita e nas dificuldades de aprendizagem no ensino superior, inclusive oferecendo atendimento psicopedagógico aos alunos da PUC-Rio. A Profa. Zena Eisenberg foi nomeada a nova coordenadora do NOAP.

Prof. Ralph Ings Bannell
Diretor do Departamento de Educação

Todos os dados foram fornecidos pelo Departamento ou extraídos do site do CNPq.

Departamento de Filosofia – FIL

Rua Marquês de São Vicente, 225 | Edifício Cardeal Leme, sala 1.149
Gávea – CEP 22451-900 – Rio de Janeiro – RJ – Brasil
Telefone: 55 21 35271298 | Fax: 55 21 35271299
E-mail: filos@puc-rio.br
Site: www.puc-rio.br/ensinopesq/ccg/filosofia.html
Site: www.puc-rio.br/ensinopesq/ccpg/progfil.html
Site: www.fil.puc-rio.br

DIRETORA

Profa. Déborah Danowski
E-mail: deborahdanowski@gmail.com

COORDENADOR DE GRADUAÇÃO

Prof. Edgar de Brito Lyra Netto
E-mail: lyranetto@gmail.com

COORDENADOR DE PÓS-GRADUAÇÃO

Prof. Luiz Carlos Pinheiro Dias Pereira
E-mail: luiz@inf.puc-rio.br

EQUIPE DE SECRETARIA

Edna Maria Mesquita Teixeira Sampaio – Pós-Graduação
Diná Lucia de Jesus Ribeiro Santos
Daniel Cardoso Teixeira

COMISSÃO GERAL DO DEPARTAMENTO

Prof. Paulo Cesar Duque Estrada
Prof. Luiz Carlos Pinheiro Dias Pereira
Prof. Luiz Camillo Dolabella Portella Osorio de Almeida
Prof. Edgard José Jorge Filho
Profa. Déborah Danowski
Prof. Edgar de Brito Lyra Netto
Prof. Danilo Marcondes de Souza Filho
Profa. Maria Inês Senra Anachoreta

COMISSÃO DE PÓS-GRADUAÇÃO E PESQUISA

Prof. Luiz Carlos Pinheiro Dias Pereira
Profa. Déborah Danowski
Prof. Ludovic Soutif

COMISSÃO DE CARREIRA DOCENTE

Profa. Déborah Danowski
Prof. Ludovic Soutif
Prof. Paulo Cesar Duque Estrada

COMISSÃO DE BIBLIOTECA

Formada pelo quadro principal de docentes do Departamento.

REPRESENTANTE PARA O PROGRAMA INSTITUCIONAL DE BOLSAS DE INICIAÇÃO CIENTÍFICA DO CNPq – PIBIC

Prof. Ludovic Soutif

CORPO DOCENTE

- Quadro principal e eméritos*
- Prof. Danilo Marcondes de Souza Filho
 - Profa. Déborah Danowski
 - Prof. Edgar de Brito Lyra Netto
 - Prof. Edgard José Jorge Filho
 - Profa. Irley Fernandes Franco
 - Prof. João Manoel de Albuquerque Lins
 - Prof. Ludovic Soutif
 - Profa. Luisa Severo Buarque de Holanda
 - Prof. Luiz Camillo Dolabella Portella Osorio de Almeida
 - Prof. Luiz Carlos Pinheiro Dias Pereira
 - Prof. Pe. Marcos William Bernardo – Cônego do Cabido Metropolitano do Rio de Janeiro
 - Profa. Maura Iglésias
 - Prof. Oswaldo Chateaubriand Filho – Emérito
 - Prof. Paulo Cesar Duque Estrada
 - Prof. Pe. Pedro Cunha Cruz – Bispo Auxiliar da Arquidiocese do Rio de Janeiro
 - Prof. Pedro Duarte de Andrade
 - Prof. Rodrigo Guimarães Nunes
- Quadro complementar*
- Prof. Caio Salles Marcondes de Moura
 - Profa. Elsa Helena Buadas Wibmer
 - Prof. Fernando França Cocchiarale
 - Prof. Gabriel Jucá de Hollanda
 - Profa. Lígia Teresa Saramago Pádua
 - Profa. Marcela Figueiredo Cibella de Oliveira
 - Profa. Maria Inês Senra Anachoreta
 - Profa. Rachel Barros Nigro – JUR
 - Prof. Remo Mannarino Filho
 - Prof. Rogério Soares da Costa
 - Profa. Vera Maria Pereira de Miranda Henriques
 - Prof. Vinicius de Carvalho Monteiro
- Professores visitantes*
- Prof. Jean-Baptiste Joinet – Université de Lyon, França

CURSOS OFERECIDOS

Graduação **Bacharelado em Filosofia**

Licenciatura em Filosofia

Iniciados em 1941

Avaliados pelo MEC com o conceito 3 para o ciclo avaliativo de 2010 a 2012

Pós-Graduação **Mestrado Acadêmico**, iniciado em 1973

Stricto sensu **Doutorado**, iniciado em 1985

Mestrado e Doutorado em Filosofia

Área de concentração:

I) Filosofia

Linhas de pesquisa

- Teoria do conhecimento
- Estética
- História da Filosofia
- Ética e Filosofia Política
- Lógica e Filosofia da Linguagem
- Filosofia e a questão ambiental

Avaliados pela CAPES com conceito 5 para o triênio 2010/2012

Pós-Graduação **Especialização:**

Lato sensu - Filosofia Contemporânea

- Arte e Filosofia

- Filosofia Antiga

GRUPOS DE PESQUISA CADASTRADOS NO CNPq

Cultura, Ética e Psicanálise.

Coordenador: Prof. Paulo Fernando Carneiro de Andrade. Ano de formação: 2009.

Núcleo de Estudos em Ética e Desconstrução.

Coordenador: Prof. Paulo Cesar Duque Estrada. Ano de formação: 2002.

CONVÊNIOS E PARCERIAS

Comitê Francês de Avaliação da Cooperação Universitária com o Brasil – Cofecub / CAPES (Portugal)

n.i. Data de início: 2014

Museu de Arte Moderna do Rio de Janeiro – MAM-RJ (Brasil)

n.i. Data de início: 2011

Financiadora de Estudos e Projetos – FINEP/FAPERJ (Brasil)

Cooperação internacional. Data de início: 2011

Pronex FAPERJ / CNPq (Brasil)

Cooperação internacional. Data de início: 2010

PRÊMIOS E DISTINÇÕES RECEBIDOS E PROJETOS APROVADOS

Prêmio Capes Edição 2014 de Melhor Tese na Área de Filosofia. Autora: Gisele Secco. Título: *Entre provas e experimento: Uma leitura wittgensteiniana das controvérsias em torno da prova do Teorema das Quatro Cores* (PUC-Rio, 2013). Orientador: Prof. Luiz Carlos Pinheiro Dias Pereira

Projetos aprovados: vários projetos contemplados pelo Edital Universal do CNPq

Balanço do Ano

Este foi mais um ano de retomadas e boas realizações no Departamento de Filosofia, que segue em seu processo de renovação do quadro principal. Aposentou-se a Profa. Vera Bueno, que deu importante contribuição ao Departamento e à linha de Filosofia Moderna. Por outro lado, demos início à chamada pública para realização de concurso para seleção de um professor para a mesma linha de pesquisa, em 2015.

O Programa conservou a nota 5 da CAPES. Outros pontos de destaque são a expansão da linha de pesquisa “Filosofia e a Questão Ambiental”, que em 2014 realizou um importante colóquio internacional; a ampliação da bem sucedida experiência com os bolsistas PIBID; o prosseguimento ou a criação de novos convênios com universidades do país e exterior; o sucesso do projeto ERA (www.era.org.br), cujo financiamento (FINEP/FAPERJ) terminou no final de 2014, mas que continuará suas atividades; a implantação do sistema de tutorias na Graduação; e o Prêmio Capes 2014 de Melhor Tese na Área de Filosofia concedido a Gisele Secco pela tese *Entre provas e experimento: Uma leitura wittgensteiniana das controvérsias em torno da prova do Teorema das Quatro Cores* (PUC-Rio, 2013), orientada pelo Prof. Luiz Carlos Pereira.

Demos continuidade à publicação da revista *O que nos faz Pensar* (nº 34), bem como aos Colóquios de Filosofia, com excelentes palestras de diversos pesquisadores de instituições do Brasil e do exterior, aos quais se somaram grande número de outros eventos (informações: www.fil.puc-rio.br/noticias_eventos.html).

Profa. Deborah Danowski
Diretora do Departamento de Filosofia

Todos os dados foram fornecidos pelo Departamento ou extraídos do site do CNPq.

Departamento de Letras – LET

Rua Marquês de São Vicente, 225
Edifício Padre Leonel Franca, 3º andar – Gávea
CEP 22451-900 – Rio de Janeiro – RJ – Brasil
Telefone: 55 21 35271444 | Fax: 55 21 35271446
E-mail: graduacao-letras@puc-rio.br
Site: www.puc-rio.br/ensinopesq/ccg/letras.html
Site: www.letras.puc-rio.br

Pós-Graduação em Estudos da Linguagem
Telefone: 55 21 35271447
E-mail: posgralinguagem@puc-rio.br
Site: www.puc-rio.br/ensinopesq/ccpg/proglet_linguagem.html
Site: www.letras.puc-rio.br/pos_linguagem.php

Pós-Graduação em Literatura, Cultura e Contemporaneidade
Telefone: 55 21 35271043
E-mail: posgraliteratura@puc-rio.br
Site: www.puc-rio.br/ensinopesq/ccpg/proglet_literatura.html

CTCH

DIRETOR

Prof. Karl Erik Schøllhammer
E-mail: karlerik@puc-rio.br

COORDENADORA DE GRADUAÇÃO

Profa. Maria Claudia de Freitas
E-mail: maclaudia.freitas@gmail.com
Data de posse: 09/01/2014
Número da portaria: 04/2014

COORDENADORES DE PÓS-GRADUAÇÃO

PÓS-GRADUAÇÃO EM ESTUDOS DA LINGUAGEM

Profa. Leticia Maria Sicuro Corrêa
E-mail: lscorrea@puc-rio.br

PÓS-GRADUAÇÃO EM LITERATURA, CULTURA E CONTEMPORANEIDADE

Prof. Alexandre Montauray Baptista Coutinho
E-mail: alexandre.montaury@gmail.com

EXTENSÃO E ESPECIALIZAÇÃO

Profa. Sílvia Beatriz Alexandra Becher Costa

EQUIPE DE SECRETARIA

Digerlaine Gomes Tenório – Assessora da Direção
Francisca Ferreira de Oliveira – Secretária da Pós-Graduação do Programa Estudos da Linguagem
Daniele de Oliveira Cruz – Secretária da Pós-Graduação do Programa Literatura, Cultura e Contemporaneidade

Daniela Polycarpo Silva Santos – Secretária da Graduação
Rodrigo Santana Pinheiro – Auxiliar Administrativo

EQUIPE TÉCNICA

Orlando Nascimento de Almeida – Supervisor de Laboratório
Wellington G. Figueiredo – Laboratorista
Eliakin Carlos de Oliveira Marques – Suporte em Informática
Roberto Carlos Albano Carvalho
Sandro de Almeida Ribeiro (a partir de novembro)

COMISSÃO GERAL DO DEPARTAMENTO

Prof. Karl Erik Schøllhammer
Prof. Júlio Cesar Valladão Diniz
Profa. Adriana Nogueira Accioly Nóbrega
Profa. Inés Kayon de Miller
Prof. Leonardo Berenger Alves Carneiro
Profa. Angela Filomena Perricone Pastura
Profa. Ana Paula Veiga Kiffer
Prof. Alexandre Montaury Baptista Coutinho – Coordenador
Profa. Eneida Leal Cunha – Coordenadora Adjunta de Pós
Profa. Letícia Maria Sicuro Corrêa – Coordenadora
Profa. Cilene Aparecida Nunes Rodrigues – Coordenadora
Adjunta de Pós
Profa. Erica dos Santos Rodrigues – Coordenadora de Atividades
Complementares
Profa. Maria Claudia de Freitas – Coordenadora de Graduação
Profa. Alessandra Vannucci – Coordenadora de Artes Cênicas
Digerlaine Gomes Tenório – representante dos funcionários
Profa. Rosana Kohl Bines – suplente
Profa. Adriana Ferreira de Sousa e Albuquerque – suplente

COMISSÃO DE PÓS-GRADUAÇÃO E PESQUISA

ESTUDOS DA LINGUAGEM

Prof. Karl Erik Schøllhammer – Diretor do Departamento de Letras
Profa. Letícia Maria Sicuro Corrêa – Coordenadora
Profa. Cilene Aparecida Nunes Rodrigues – Coordenadora Adjunta
Profa. Maria Paula Frota – docente
Profa. Rosa Marina de Brito Meyer – docente (até julho)
Profa. Margarida Maria de Paula Basílio – docente (a partir
de agosto)
Profa. Maria das Graças Dias Pereira – docente
Bruno Antonio Bimbi – discente
Carolina Apolinário De Souza – discente

LITERATURA, CULTURA E CONTEMPORANEIDADE

Profa. Heidrun Friedel Krieger Olinto de Oliveira
Prof. Karl Erik Schøllhammer
Profa. Ana Paula Veiga Kiffer
Profa. Marília Rothier Cardoso
Prof. Renato Cordeiro Gomes – COM
Profa. Izabel Margato
Prof. Rosana Kohl Bines
Profa. Eneida Leal Cunha

COMISSÃO DE CARREIRA DOCENTE

Prof. Karl Erik Schøllhammer
Prof. Paulo Fernando Henriques Britto
Profa. Adriana Nogueira Accioly Nóbrega
Profa. Marília Rothier Cardoso
Profa. Helena Franco Martins
Profa. Marcia do Amaral Peixoto Martins
Profa. Eneida Leal Cunha
Profa. Cilene Aparecida Nunes Rodrigues

REPRESENTANTE PARA O PROGRAMA INSTITUCIONAL DE BOLSAS INICIAÇÃO CIENTÍFICA DO CNPq – PIBIC

Profa. Eneida Leal Cunha

CORPO DOCENTE

Quadro principal Profa. Adriana Nogueira Accioly Nóbrega
e eméritos Prof. Alexandre Montauray Baptista Coutinho
Profa. Ana Paula Veiga Kiffer
Profa. Beatriz Castro Barreto
Profa. Cilene Aparecida Nunes Rodrigues
Profa. Cleonice Serôa da Mota Berardinelli – Emérita
Profa. Eliana Lúcia Madureira Yunes Garcia
Profa. Eneida Leal Cunha
Profa. Erica dos Santos Rodrigues
Prof. Frederico de Oliveira Coelho
Prof. Gilberto Mendonça Teles – Emérito
Profa. Heidrun Krieger Olinto de Oliveira – Emérita
Profa. Helena Franco Martins
Profa. Inés Kayon de Miller
Profa. Izabel Margato
Prof. Júlio Cesar Valladão Diniz
Prof. Karl Erik Schøllhammer
Profa. Leticia Maria Sicuro Corrêa
Profa. Liana de Andrade Biar
Profa. Liliana Cabral Bastos
Profa. Marcia do Amaral Peixoto Martins

Profa. Margarida Maria de Paula Basílio – Emérita
Profa. Maria Cláudia de Freitas
Profa. Maria das Graças Dias Pereira
Profa. Maria Paula Frota
Profa. Marília Rothier Cardoso
Prof. Paulo Fernando Henriques Britto
Profa. Rosa Marina de Brito Meyer (até julho)
Profa. Rosana Kohl Bines
Profa. Sílvia Beatriz Alexandra Becher Costa

Quadro complementar Profa. Adriana Ferreira Bonfatti
Profa. Adriana Ferreira de Sousa de Albuquerque
Profa. Adriana Gray da Silva Reis
Profa. Adriana Leite do Prado Rebello (até maio)
Profa. Alessandra Vannucci
Profa. Alícia Olga Grifo de Ramal
Prof. André Luiz Goulart Bekenn
Profa. Andrea Lucia Maciel Rodrigues (até junho)
Profa. Angela Filomena Perricone Pastura
Prof. Antonio Carlos Mattoso Salgado
Profa. Célia Eyer de Araújo
Prof. Célio Roberto Lima Rentroia
Profa. Clarissa Rollin Pinheiro Bastos
Profa. Claudia Fernanda Chigres
Profa. Claudia Maria de Viveiros Cabeceiras
Profa. Daniela Gianna Claudia Beccaccia Versiani
Profa. Denise Lezan de Almeida
Profa. Edna Campos Pacheco Fernandes
Profa. Emeli Marques Costa Leite
Profa. Eugênia Maria Pires Koeler
Prof. Fábio Alves Ferreira
Prof. Fellipe Fernandes Cavallero da Silva
Profa. Helena Ferez Hawad
Profa. Isabela Fernandes Soares Leite
Profa. Jacqueline Rodrigues Longchamps
Prof. Leandro Santos Abrantes
Profa. Leila Mathias Costa
Prof. Leonardo Berenger Alves Carneiro
Prof. Luiz Carlos Barros de Freitas (até junho)
Profa. Márcia Lobianco Vicente Amorim
Profa. Márcia Olive Novellino
Prof. Marco Alexandre de Oliveira
Profa. Margareth Amoroso de Mesquita
Profa. Maria Cecília Gonsalves Carvalho
Profa. Maria Celina Ibazeta
Profa. Maria Cristina Guimarães de Goês Monteiro
Profa. Maria de Fátima Duarte Henrique dos Santos

Profa. Maria de Lourdes Duarte Sette
Profa. Maria do Carmo Leite de Oliveira
Profa. Maria Lilia Simões de Oliveira
Profa. Maria Regina Saraiva Padilha Velasco (até junho)
Profa. Mariana Custódio do Nascimento Lago
Profa. Miriam Sutter Medeiros
Profa. Mônica Spitalnik Nathan
Profa. Nathalia Christina Loureiro Salgado
Prof. Paulo Ricardo Perez Cuadrat
Prof. Ricardo Correia Silva e Souza
Prof. Ricardo José Hofstetter de Jesus (até junho)
Profa. Sabine Mendes Lima Moura
Profa. Sabrina Lopes Martinez (até julho)
Profa. Sandra Pereira Bernardo
Profa. Sheila Mejlachowicz
Profa. Stella Teresa Aponte Caymmi
Profa. Talita de Assis Barreto
Profa. Tânia Conceição Pereira
Profa. Thamara Castro de Santos
Profa. Vanessa Freitas da Silva
Prof. Vitor Manuel Carneiro de Lemos
Profa. Viviane Bousada Caetano

CURSOS OFERECIDOS

Graduação Iniciado em 1941

Curso de Letras – Português e Inglês e respectivas literaturas

Bacharelado em Português e Inglês e respectivas literaturas

Licenciatura em Português e Inglês e respectivas literaturas

Curso de Letras – Língua portuguesa e respectiva literatura

Licenciatura em Língua portuguesa e respectiva literatura

Curso de Letras – Tradução (Inglês-Português)

Bacharelado em Português-Inglês – Tradutor

Curso de Letras – Produção textual (Formação de escritor)

Bacharelado em Produção textual (Formação de escritor)

Avaliados pelo MEC com o conceito 4 para o ciclo avaliativo de

2010 a 2012

Pós-Graduação **Mestrado Acadêmico e Doutorado em Estudos da Linguagem**

Stricto sensu Iniciados em 2011

Linhas de pesquisa

- Descrição do Português, ensino e tecnologia

- Língua e cognição: representação, processamento e aquisição da linguagem

- Linguagem, sentido e tradução

- Discursos, práticas cotidianas e profissionais

Mestrado Acadêmico e Doutorado em Literatura, Cultura e Contemporaneidade

Iniciados em 2011

Linhas de pesquisa

- Desafios do contemporâneo: teorias e crítica
- Novos cenários da escrita
- Literatura, cultura e política em espaços lusófonos

Avaliados pela CAPES com conceito 5 para o triênio 2010/2012

*Pós-graduação
Lato sensu*

Especialização:

- De Fernando Pessoa a José Saramago: Ficção e Poesia Portuguesa no Século XX
- Linguagem e Comunicação em Práticas Profissionais
- Língua Inglesa
- Literatura, Arte e Pensamento Contemporâneo
- Formação de Professores de Português para Estrangeiros
- Formação de Intérpretes de Conferências
- Formação do Escritor
- Técnicas, Teorias e Práticas de Tradução (Inglês-Português)

Extensão:

- A Idade de Ouro da Literatura Italiana: Dante, Petrarca e Boccaccio
- A Língua Portuguesa no Mundo
- *Aimez la France à travers le cinéma et la presse*
- Alemão Avançado I (Nível B1/1)
- Alemão Avançado II (Nível B1/2)
- Alemão Avançado III (Nível B1/2)
- Alemão Básico I (Nível A1/1)
- Alemão Básico II (Nível A1/2)
- Alemão Intermediário I (Nível A1/3)
- Alemão Intermediário II (Nível A2/1)
- Alemão Intermediário III (Nível A2/2)
- Aprimoramento da Fluência em Inglês através de Filmes (*Let's talk about movies*)
- Aprimorando a Fluência em Inglês através de Filmes (*Let's talk about movies*)
- Apropriação da Leitura e Escrita Competente: Estratégias para seu Enfrentamento
- Beatles: História, Arte e Legado
- *Belles Lettres et Chansons: le Français Parlé, Chanté et Ben Écrit*
- Cartas que Falam – Interseções entre Epistolografia e Literatura
- Conversação Avançada em Inglês (Nível B2/1)
- Conversação em Espanhol
- Conversação em Francês
- Conversação em Português I: uma Experiência de Língua e Cultura Brasileira

- Conversação Intermediária em Inglês (Nível A2/B1)
- Da Imagem à Palavra: Produzindo Roteiro de Audiodescrição
- Dans le Monde de la Littérature et de la Chanson Françaises
- Espanhol Básico I (Nível A1/1)
- Espanhol Básico II (Nível A1/2)
- Espanhol Intermediário I (Nível A2/1)
- Espanhol Intermediário II (Nível A2/1)
- Espanhol Intermediário III (Nível A2/2)
- Formação de Tradutores Inglês-Português
- Francês Avançado I (Nível A2/3)
- Francês Avançado II (Nível B1/1)
- Francês Avançado III (Nível B1/2)
- Francês Básico I (Nível A1/1)
- Francês Básico II (Nível A1/2)
- Francês Intermediário I (Nível A1/3)
- Francês Intermediário II (Nível A2/1)
- Francês Intermediário III (Nível A2/2)
- Grego Clássico I
- Hebraico Moderno I
- Hebraico Moderno II
- Hebraico Moderno III
- Inglês Avançado I (B1/1)
- Inglês Avançado II (B1/2)
- Inglês Avançado III (Nível B1/3)
- Inglês Básico I (Nível A1/1)
- Inglês Básico II (Nível A1/2)
- Inglês Intermediário I (Nível A2/1)
- Inglês Intermediário II (Nível A2/2)
- Inglês Intermediário III (Nível A2/3)
- Inglês Jurídico – Legal English
- Inglês Jurídico Avançado – *Advanced Legal English*
- Inglês Jurídico: Fundamentos
- Italiano Básico I (Nível A1/1)
- Italiano Básico II (Nível A1/2)
- Italiano Intermediário I (Nível A2/1)
- *La France sous la Lumière du Cinéma et de la Presse Modernes*
- *Le Cinéma Français vu et Commenté*
- Língua e Cultura Chinesa I
- Língua e Cultura Chinesa I (Intensivo)
- Língua e Cultura Chinesa II
- Língua e Cultura Chinesa III
- Littérature et Actualité Françaises
- O Som Nosso de Cada Dia – Novas Abordagens Sobre a Música Brasileira
- Oficina de Criação Literária: Contos, Crônicas e Romance
- Oficina de Prosa Narrativa: Crônicas e Contos
- Oficina de Tradução Literária I
- Oficina de Tradução Literária II

- Oficina de Tradução Literária III – A língua-alvo
- Português como Língua Estrangeira I
- Português para Estrangeiros
- Português para Estrangeiros intensivo
- Prática de Interpretação de Conferências – Espanhol C
- Preparação para o TOEFL
- Roteiro para Cinema, TV e Novas Mídias (o roteirista profissional no mercado interno e externo)
- Teatro: a Palavra em Ação
- Técnica de Tradução para Dublagem
- Tradução do Português para o Inglês: curso prático para tradutores
- Tradução para Legendagem de Filmes: teorias, técnicas e prática
- Um Passeio pela Literatura Latino-Americana – do século XX aos dias de hoje
- Vozes Femininas na Literatura Brasileira

GRUPOS DE PESQUISA CADASTRADOS NO CNPq

A Literatura Brasileira Contemporânea e sua Crítica.

Coordenador: Prof. Karl Erik Schollhammer. Ano de formação: 2014.

Cidade, Literatura, Mídia.

Coordenador: Prof. Renato Cordeiro Gomes. Ano de formação: 2010.

Discurso, Interação e Práticas Profissionais.

Coordenadora: Profa. Maria do Carmo Leite de Oliveira. Ano de formação: 1984.

Grupo de Estudos em Linguagens e Recursos em Ambientes Pedagógicos.

Coordenadora: Profa. Barbara Jane Wilcox Hemais. Ano de formação: 2008.

Grupo de Estudos em Literatura Infante-Juvenil.

Coordenadoras: Profas. Eliana Lucia Madureira Yunes e Lucia Maria da Cruz Fidalgo. Ano de formação: 2014.

Grupo Interinstitucional de Pesquisa em Leitura.

Coordenadoras: Profas. Marta Moraes da Costa e Eliana Lucia Madureira Yunes. Ano de formação: 2000.

Linguagem, Cultura e Trabalho.

Coordenadora: Profa. Maria das Graças Dias Pereira. Ano de formação: 2006.

Literatura, política e Cultura: as Relações entre Portugal, Brasil e África.

Coordenador: Prof. Alexandre Montauray Baptista Coutinho. Ano de formação: 2006.

Livros, Materiais, Recursos e Novas Tecnologias em Contextos de Ensino-Aprendizagem.

Coordenadoras: Profas. Barbara Jane Wilcox Hemais e Jackeline Lima Farbiarz. Ano de formação: 2013.

Narrativa e Interação Social.

Coordenadoras: Profas. Liliana Cabral Bastos e Liana de Andrade Biar. Ano de formação: 2002.

O Neo-Realismo Português: Acervo e Documentação.

Coordenadora: Profa. Izabel Margato. Ano de formação: 2007.

Português como Segunda Língua para Estrangeiros (PL2E).

Coordenadoras: Profas. Adriana Ferreira de Sousa de Albuquerque e Rosa Marina de Brito Meyer. Ano de formação: 1999.

Práticas Discursivas em Contextos pedagógicos.

Coordenadora: Profa. Inés Kayon de Miller. Ano de formação: 1997.

Processamento e Aquisição da Linguagem (GPPAL).

Coordenadoras: Profas. Leticia Maria Sicuro Correa e Erica dos Santos Rodrigues. Ano de formação: 1993.

Realismo, Realismos – Debates em Torno de uma Política de Ficção.

Coordenadora: Profa. Izabel Margato. Ano de formação: 2013.

Teoria Lexical e o Léxico do Português.

Coordenadora: Profa. Margarida Maria de Paula Basilio. Ano de formação: 1977.

Teorias Atuais de Literatura.

Coordenadores: Profs. Karl Erik Schøllhammer e Heidrun Friedel Krieger Olinto de Oliveira. Ano de formação: 1991.

CONVÊNIOS E PARCERIAS

ESTUDOS DA LINGUAGEM

PUC-Rio e Universidade de Oslo (Brasil e Noruega)

Colaboração e/ou consultoria em projetos de pesquisa em tópicos de interesse comum em Linguística com corpus e Linguística Computacional. **Data de início: 2013**

PUC-Rio e Universidade de Coimbra (Brasil e Portugal)

Colaboração e/ou consultoria em projetos de pesquisa em tópicos de interesse comum. **Data de início: 2009**

PUC-Rio e Universidade Nova de Lisboa (Brasil e Portugal)

Colaboração e/ou consultoria em projetos de pesquisa em tópicos de interesse comum em Linguística, Aquisição da Linguagem e Patologias da Linguagem. **Data de início: n.i.**

PUC-Rio e Universidad Nacional del Litoral (Brasil e Argentina)

Colaboração e/ou consultoria em projetos de pesquisa em tópicos de interesse comum em Aquisição da Linguagem e Processamento Linguístico (Psicolinguística). **Data de início: 2008**

PUC-Rio e Lancaster University (Brasil e Reino Unido)

Colaboração e/ou consultoria em projetos de pesquisa em tópicos de interesse comum em Prática Exploratória. **Data de início: 2001**

PUC-Rio e Cardiff University (Brasil e Reino Unido)

Colaboração e/ou consultoria em projetos de pesquisa em tópicos de interesse comum. **Data de início: 2005**

PUC-Rio e Queen's University (Brasil e Reino Unido)

Colaboração e/ou consultoria em projetos de pesquisa em tópicos de interesse comum. **Data de início: 2010**

LITERATURA, CULTURA E CONTEMPORANEIDADE

Acordo CAPES – COFECUB (PUC-Rio e as Letras Neolatinas – Francês e Paris 7 (Brasil e França)

Realizar missões de trabalho e de estudo entre as duas universidades.

Data de início: 2009

Convênio CAPES CAPG BRA / ARG – PUC-Rio e a Universidade Nacional de Rosário (Brasil e Argentina)

Executar missões de trabalho e de estudo entre as duas universidades.

Data de início: 2007

Convênio internacional entre a PUC-Rio/CCCI e a *Brown University* (Brasil e Estados Unidos)

Disponibilizar auxílio de viagem para pesquisa de alunos de Pós-Graduação da PUC-Rio em fase de Dissertações e Teses, para uma temporada de estudos na Universidade de Brown. Data de início: 1995

Intercâmbio com o Departamento de Arte e Cultura da Universidade de Copenhague (Brasil e Dinamarca)

Promover missões de trabalho e de estudos entre os dois programas.

Data de início: 2007

Cátedra Padre Antonio Vieira de Estudos Portugueses (Brasil, Portugal e países africanos de língua oficial portuguesa)

Constituir espaço interdisciplinar de estudos, pesquisa e produção de conhecimento sobre as literaturas de língua portuguesa e fomentar interlocução acadêmica entre pesquisadores do Brasil e de Portugal. Data de início: 1994

Cátedra Fulbright da PUC-Rio (Brasil e Estados Unidos)

Promover e divulgar os estudos americanos e as relações entre Estados Unidos e Brasil por meio do fomento a atividades docentes e de pesquisa de professores e estudantes de Pós-Graduação do Brasil e dos EUA. Data de início: 2003

Convênio PUC-Rio e *Universidad de Los Andes* – Departamento de Letras da PUC-Rio e *Departamento de Humanidades y Literatura*, Bogotá / Colômbia (Brasil e Colômbia)

Fazer missões de estudo e de trabalho entre estudantes de Pós-Graduação e docentes dos dois programas. Data de início: 2010

Unidades Complementares e Órgãos Vinculados

CÁTEDRA PADRE ANTÔNIO VIEIRA

Localização Edifício Padre Leonel Franca, 3º andar – Gávea
CEP: 22451-900 – Rio de Janeiro – RJ – Brasil
Telefone: 55 21 35271770 | Fax: 55 21 35271446
E-mail: imargato@puc-rio.br
Site: www.letras.puc-rio.br/unidades&nucleos/catedra

COORDENADORA

Profa. Izabel Margato

INSTITUTO DE PESQUISA E ENSINO DE LÍNGUAS – IPEL

Localização Rua Marquês de São Vicente, 225
Edifício Padre Leonel Franca, 3º andar – Gávea
CEP: 22451-900 – Rio de Janeiro – RJ – Brasil
Telefone: 55 21 35271770 | Fax: 55 21 35271446
Site: www.lettras.puc-rio.br/unidadesftnucleos/IPEL

COORDENADORA

Profa. Márcia Lobianco Vicente Amorim

INSTITUTO CONFUCIUS

Localização Estrada da Gávea, 50 – Gávea
CEP: 22451-263 – Rio de Janeiro – RJ – Brasil
Telefone: 55 21 35271770
Fax: 55 21 35272523 | 2525
Site: www.confucius.puc-rio.br

DIRETOR BRASILEIRO

Prof. Júlio Cesar Valladão Diniz (a partir de agosto)

DIRETORA CHINESA

Profa. Qiao Jianzhen

Balanço do Ano

No Departamento de Letras, o ano de 2014 foi dedicado à consolidação dos dois novos Programas de Pós-Graduação – Literatura, Cultura e Contemporaneidade e Estudos da Linguagem – e, na Graduação, ao curso de Artes Cênicas, cujo crescimento se confirma com passos seguros, porém, ainda pequenos.

Completamos durante o ano uma reforma do espaço físico do Departamento que, em primeiro lugar, equipou o laboratório de interpretação no Prédio Leme com novas tecnologias e, em seguida, se desdobrou em obra ambiciosa nos três andares do Edifício Cardeal Leme, concluída em 2014. Numa segunda fase, iniciamos uma reforma e remodelamento dos espaços do Curso de Artes Cênicas e iniciaremos em 2015 o reequipamento do laboratório L134 com novas tecnologias, investindo nas possibilidades de educação a distância e na ampliação das atividades de Extensão, cujo desenvolvimento é necessário para a autonomia financeira do Departamento. A modernização dos espaços dedicados à pesquisa, docência e administração reflete o investimento do Departamento no crescimento das atividades de Extensão, visando à maior aproximação da docência e da pesquisa com a sociedade e assumindo o desafio de atualizar suas ações acadêmicas à realidade atual.

Prof. Karl Erik Schøllhammer
Diretor do Departamento de Letras

Todos os dados foram fornecidos pelo Departamento ou extraídos do site do CNPq.

Departamento de Psicologia – PSI

Rua Marquês de São Vicente, 225
Edifício Cardeal Leme, sala 201 – Gávea
CEP 22451-900 – Rio de Janeiro – RJ – Brasil
Telefones: 55 21 35271186 (Direção) | 35271183 | 1184 (Graduação)
| 35271185 (Pós-Graduação) | 35271574 | 1575 (SPA)
Fax: 55 21 35271187 | E-mails: psidir@puc-rio.br;
psipos@puc-rio.br; psigra@puc-rio.br; psispa@puc-rio.br
Sites: www.puc-rio.br/ensinopesq/ccg/psicologia.html
Site: www.puc-rio.br/ensinopesq/ccpg/progpsi.html
Site: www.psi.puc-rio.br

CTCH

DIRETORA

Prof. Jesus Landeira-Fernandez
E-mail: landeira@puc-rio.br
Data de posse: 16/09/2014 (recondução)
Número da portaria: 53/2014

COORDENADORA DE GRADUAÇÃO

Profa. Helenice Charchat Fichman (até setembro)
E-mail: hcfichman@puc-rio.br

Profa. Luciana Fontes Pessoa
E-mail: luciana_pessoa@puc-rio.br
Data da posse: 25/09/2014
Número da portaria: 56/2014

COORDENADORA ADJUNTA

Profa. Maracy Domingues Alves
E-mail: maracy.alves@gmail.com

COORDENADORA DE PÓS-GRADUAÇÃO

Profa. Andrea Seixas Magalhães (até setembro)
E-mail: andreasm@puc-rio.br

Profa. Juliane Callegaro Borsa
E-mail: juliborsa@puc-rio.br
Data da posse: 25/09/2014
Número da portaria: 57/2014

COORDENADORA ADJUNTA

Profa. Juliane Callegaro Borsa (até setembro)
E-mail: juliborsa@gmail.com

Profa. Andrea Seixas Magalhães (a partir de outubro)
E-mail: andreasm@puc-rio.br

COORDENADORA DO SERVIÇO DE PSICOLOGIA APLICADA – SPA

Profa. Sílvia Maria Abu-Jamra Zornig (até setembro)
E-mail: silvia.zornig@terra.com.br

Profa. Lidia Levy de Alvarenga (a partir de setembro)
E-mail: lleyv@puc-rio.br

COORDENADORA ADJUNTA

Profa. Mariangela da Silva Monteiro

E-mail: mariangela@infolink.com.br

COORDENADORA DE PROJETOS E DESENVOLVIMENTO

Profa. Luciana Fontes Pessoa (até setembro)

E-mail: pessoal@gmail.com

Profa. Monah Winograd (a partir de setembro)

E-mail: monahwinograd@iclod.com

COORDENADOR DE PROJETOS SOCIAIS

Prof. Álvaro de Pinheiro Gouvêa

E-mail: agouvea@puc-rio.br

COORDENADOR DE PIBIC E MONOGRAFIAS

Prof. Ricardo Torri de Araújo

E-mail: ricardotorri@gmail.com

EQUIPE DE SECRETARIA

Carolina Gomes dos Santos – secretaria Revista

Edson Martins Mulinari – secretaria Projetos e Desenvolvimento

Maria Rosa Seabra Monte Inoue

Fernando Doreste Macedo da Mota Leite Carvalhinha – Secretário

Leonardo Pereira de Jesus – Contínuo

Marcelina Oliveira de Andrade – Secretária da Pós-Graduação

Valdenir Albino da Silva Oliveira – Secretária da Graduação

Vera Lucia Lima da Silva – Assessora da Direção

EQUIPE TÉCNICA

Flavia Cândido Pereira Rosseti – Analista Técnica – Biotério

Silvia Soares Maisonnette – Analista Técnica – Biotério

COMISSÃO GERAL DO DEPARTAMENTO

Prof. Jesus Landeira-Fernandez

Profa. Andrea Seixas Magalhães

Profa. Carmen Luiza Hozanna Ferreira

Profa. Helenice Charchat Fichman

Profa. Júnia de Vilhena

Profa. Luciana Fontes Pessoa

Profa. Maracy Domingues Alves

Profa. Terezinha Féres-Carneiro

Profa. Flávia Sollero de Campos – suplente

Representantes Ana Carolina Vieira – aluna de Pós-Graduação

Discentes Cecília Freire Martins – aluna de Pós-Graduação

Bárbara V. Cardoso – aluna de Graduação

Lidia H. R. Guimarães – aluna de Graduação

COMISSÃO DE PÓS-GRADUAÇÃO E PESQUISA

Profa. Andrea Seixas Magalhães
Profa. Juliane Callegaro Borsa
Prof. Jesus Landeira-Fernandez
Profa. Maria Isabel de Andrade Fortes
Profa. Maria Helena Rodrigues Navas Zamora
Profa. Helenice Charchat Fichman – suplente
Profa. Luciana Fontes Pessoa – suplente
Prof. Marcus André Vieira – suplente
Profa. Terezinha Féres-Carneiro – suplente

COMISSÃO DE CARREIRA DOCENTE

Prof. Jesus Landeira-Fernandez – Presidente
Profa. Junia de Vilhena
Profa. Maria Inês Garcia de Freitas Bittencourt
Profa. Solange Jobim e Souza
Profa. Terezinha Féres-Carneiro
Profa. Lidia Levy – suplente

REPRESENTANTE PARA O PROGRAMA INSTITUCIONAL DE BOLSAS INICIAÇÃO CIENTÍFICA DO CNPq – PIBIC

Prof. Ricardo Torri de Araújo

CORPO DOCENTE

Quadro principal e eméritos Profa. Ana Maria Nicolaci-da-Costa (até junho)
Profa. Andrea Seixas Magalhães
Prof. Carlos Augusto de Oliveira Peixoto Junior
Profa. Celia Ferreira Novaes
Profa. Eliana de Andrade Freire
Profa. Esther Maria de Magalhães Arantes
Profa. Flávia Sollero de Campos
Profa. Helenice Charchat Fichman
Prof. Jesus Landeira-Fernandez
Profa. Juliane Callegaro Borsa
Profa. Júnia de Vilhena
Profa. Lidia Levy de Alvarenga
Profa. Luciana Fontes Pessoa
Prof. Marcus André Vieira
Profa. Maria Helena Rodrigues Navas Zamora
Profa. Maria Inês Garcia de Freitas Bittencourt
Profa. Maria Isabel de Andrade Fortes (a partir de agosto)
Profa. Monah Winograd
Profa. Silvia Maria Abu-Jamra Zornig
Profa. Solange Jobim e Souza
Profa. Terezinha Féres-Carneiro

Quadro complementar Prof. Alvaro de Pinheiro Gouvêa
Prof. Ana Maria Nicolaci da Costa (a partir de novembro)
Prof. Ana Maria Stingel
Prof. Auterives Maciel Junior
Prof. Carlos Eduardo Duarte Alves de Brito
Prof. Carmem Luiza Hozanna Ferreira
Prof. Claudia de Amorim Garcia (a partir de fevereiro)
Prof. Daniela Romão Barbutto Dias
Prof. Fernando Ribeiro Tenório
Prof. Guilherme Gutman Correa de Araújo
Prof. Helene de Oliveira Shinohara
Prof. Maracy Domingues Alves
Prof. Mariangela da Silva Monteiro
Prof. Norma Moreira Salgado Franco
Prof. Raphael Sacchi Zaremba
Prof. Regina Lúcia Lima Pontes
Prof. Regina Maria Murat Vasconcelos
Prof. Regina Schoemer Jardim
Prof. Ricardo Torri de Araújo
Prof. Sandra Salomão Carvalho
Prof. Sara Angela Kislanov
Prof. Tereza Cristina Saldanha Erthal

Professores visitantes Prof. Gavin Sullivan – *Coventry University*, Reino Unido
Prof. Robert Logie – *The University of Edinburgh*, Reino Unido
Prof. Ashok Jansari – *Goldsmiths College, University of London*, Reino Unido

CURSOS OFERECIDOS

Graduação **Bacharelado em Psicologia**
Iniciado em 1958 | Extinto em 2009

Formação de Psicólogo
Última mudança curricular em 2009

Avaliado pelo MEC com o conceito 4 para o ciclo avaliativo de 2010 a 2012

Pós-Graduação **Mestrado Acadêmico**, iniciado em 1966

Stricto sensu **Doutorado**, iniciado em 1985

Mestrado e Doutorado em Psicologia Clínica

Área de concentração:

I) Psicologia Clínica

Linhas de pesquisa

- Psicanálise: clínica e cultura
- Interação social, linguagem e subjetividade
- Família, casal e criança: teoria e clínica
- Clínica e neurociências

Avaliados pela CAPES com conceito 5 para o triênio 2010/2012

Pós-Graduação **Especialização:**

lato sensu

- Psicologia Clínica
- Psicologia Clínica com Crianças
- Psicologia Junguiana, Arte e Imaginário
- Psicologia da Saúde
- Prevenção e Tratamento de Abuso de Substâncias Psicoativas
- Psicoterapia de Família e Casal

Extensão:

- Transtornos Alimentares – Obesidade, Anorexia e Bulimia
- Inclusão de Alunos com Transtornos
- Psico-Oncologia
- Introdução à Neuropsicologia Clínica
- Sonhos e Inconsciente nas Obras de Freud
- O Papel da Escola como Instrumento de Destituição Narcísica: uma Abordagem Psicanalítica
- Capacitação para a Identificação e a Intervenção Precoces no Transtorno do Espectro do Autismo
- Tanatologia: Estudos Sobre a Morte
- Avaliação de Programas Sociais

GRUPOS DE PESQUISA CADASTRADOS NO CNPq

A voz e os limites: aspectos de uma alteridade sem corpo na experiência analítica e na configuração.

Coordenador: Prof. Marcus André Vieira. Ano de formação: 2014.

Avaliação Psicológica: Pessoas e Contextos – Aplab.

Coordenadora: Profa. Juliane Callegaro Borsa. Ano de formação: 2013.

Casal e Família: Contextos Clínicos e Sociais.

Coordenadora: Profa. Andrea Seixas Magalhães. Ano de formação: 2008.

Casal e Família: Estudos Psicossociais e Psicoterapia.

Coordenadores: Profas. Andrea Seixas Magalhães e Terezinha Fêres-Carneiro.
Ano de formação: 1994.

Construção da Parentalidade: Pesquisa Intercultural Sobre as Expectativas de Homens e Mulheres Durante o período Pré e Pós-natal.

Coordenadora: Profa. Silvia Maria Abu Jamra Zornig. Ano de formação: 2009.

Desenvolvimento Biologia e Cultura.

Coordenadora: Profa. Luciana Fontes Pessôa. Ano de formação: 2014.

Do Cérebro à Palavra: a Experiência Subjetiva do Adoecimento neurológico.

Coordenadora: Profa. Monah Winograd. Ano de formação: 2010.

Grupo Interdisciplinar de Pesquisa da Subjetividade / Núcleo Interdisciplinar de Memória Subjetividade.

Coordenadores: Profs. Solange Jobim e Souza e Nilton Gonçalves Gamba Junior.
Ano de formação: 1998.

Impossíveis Objetos: na Psicanálise, na Arte e na política.

Coordenadores: Profs. Guilherme Gutman Corrêa de Araújo e Marcus André Vieira.
Ano de formação: 2013.

Núcleo de Neuropsicologia Clínica e Experimental.

Coordenador: Prof. Jesus Landeira-Fernandez. Ano de formação: 2010.

Psicanálise e Clínica Ampliada.

Coordenadora: Profa. Monah Winograd. Ano de formação: 2010.

Psicanálise e Contemporaneidade.

Coordenadora: Profa. Claudia Amorim Garcia. Ano de formação: 1998.

Tecnologia e Subjetividade.

Coordenadora: Profa. Ana Maria Nicolaci da Costa. Ano de formação: 1995.

Temas em Saúde.

Coordenadora: Profa. Flavia Sollero-de-Campos. Ano de formação: 2004.

Trauma, Repetição e Pulsão de Morte.

Coordenadora: Profa. Monah Winograd. Ano de formação: 2012.

Violência, Cultura e Modos de Subjetivação.

Coordenadora: Profa. Junia de Vilhena. Ano de formação: 2000.

CONVÊNIOS E PARCERIAS

Instituto de Ciências Sociais da Universidade de Lisboa (Portugal)

Incentivar o intercâmbio interdisciplinar e interinstitucional em Ciência da Web.

Data de início: 2010

Københavns Universitet – Universidade de Copenhague (Dinamarca)

Estimular o intercâmbio interdisciplinar e interinstitucional em Ciência da Web.

Data de início: 2010

Instituto de Filosofia e Ciências Sociais da Universidade Federal do Rio de Janeiro – IFCS / UFRJ (Brasil)

Buscar constituição de um diálogo entre a teoria psicanalítica e a obra de Michel Foucault. (Prof. Carlos Augusto Peixoto). Data de início: 2010

Núcleo de Estudo em Saúde Coletiva – NESC e IFCS/UFRJ (Brasil)

Criar linhas de pesquisa nas áreas de Psicanálise, Saúde Coletiva e Filosofia Moderna e Contemporânea. (Prof. Carlos Augusto Peixoto). Data de início: 2010

Université Paris Descartes, Paris V (França)

Intercâmbio entre a Clínica dos Primórdios e o laboratório de Psicopatologia, Psicanálise e Perinatalidade, Coordenado pelo Prof. Sylvain Missonier, que também é o diretor do Instituto de Psicologia da referida Universidade.

(Profa. Silvia Zornig). Data de início: 2011

Universidades de Coimbra, Alcalá, Turin, Urban Planning Institute of the Republic of Slovenia, Dokuz Eylul University e Newsweaver (Portugal, Espanha, Itália, Eslovênia, Turquia e Irlanda)

Elaboração do projeto *Impacts of social innovation – In-depth study of social innovations potential for social change*, em parceria com as Universidades de Coimbra, Alcalá, Turin, *Urban Planning Institute of the Republic of Slovenia*, Dokuz Eylul University e Newsweaver para o *Seventh Framework Programme* da Comunidade Europeia. Data de início: 2012

Universidade Federal do Rio de Janeiro (Brasil)

Intercâmbio com o Programa de Pós-Graduação em Teoria Psicanalítica da UFRJ por meio da Profa. Marta Rezende, com troca de alunos que frequentam seminários na PUC-Rio e na Teoria Psicanalítica, assim como de participação em bancas de Mestrado e Doutorado. **Data de início:** 2010

Université Paris Diderot – Paris VII (França)

Intercâmbio com a Universidade de Paris VII, *Centre de Recherches Psychanalyse et Médecine – Université Denis-Diderot Paris VII* CRPM – Pandora. (Profa. Júnia de Vilhena). **Data de início:** 2011

Secretaria Municipal de Educação do Rio de Janeiro (Brasil)

Programa de capacitação para a vigilância de sinais precoces de autismo: Projeto ESAT. **Data de início:** 2012

National / Global Advisory Board for Faith and Justice in Community and Society (Estados Unidos)

Professora convidada (sócia) com direção do Prof. John Stanfield, Indiana University. (Profa. Maria Helena Zamora). **Data de início:** 2011

Universidade Federal do Rio de Janeiro – UFRJ (Brasil)

Pesquisa sobre Doença de Alzheimer. **Data de início:** 2010

PUC/RS (Brasil)

Desenvolve pesquisa na área de Neuropsicologia e Neuroimagem funcional em parceria com a Profa. Rochelle P. Fonseca. (Prof. J. Landeira-Fernandez). **Data de início:** 2010

Universidade Federal do Rio de Janeiro (Brasil)

Desenvolver pesquisas na área dos transtornos mentais. **Data de início:** 2010

Universidade Federal Fluminense – UFF e Universidade Federal do Rio de Janeiro – UFRJ (Brasil)

Desenvolver experimentos com modelos animais de ansiedade. (Prof. J. Landeira-Fernandez) **Data de início:** 2010

Universidade do Estado do Rio de Janeiro – UERJ (Brasil)

Acolhimento institucional: atores em diálogo, dirigidos às equipes técnicas de abrigos situados no Estado do Rio de Janeiro. **Data de início:** 2012

Universidad de los Andes (Colômbia)

Realizar experimentos em comum com modelos animais de ansiedade. (Prof. J. Landeira-Fernandez) **Data de início:** 2010

Universidade Federal do Pará – UFPA / PUC-Rio – Programa Nacional de Cooperação Acadêmica da CAPES – PROCAD/CAPES (Brasil)

Dar continuidade ao projeto de intercâmbio que visa ampliar o escopo da pesquisa sobre atendimentos de população de baixa renda. (Profa. Júnia de Vilhena). **Data de início:** 2008

Université Denis-Diderot, Paris VII (França)

Integrar a *Réseau International de Psychopathologie Transculturelle* em trabalhos sobre especificidades culturais dos atendimentos a populações de baixa renda. (Profa. Júnia de Vilhena). **Data de início:** 2010

Universidade de Coimbra (Portugal)

Colaboradora do Instituto de Psicologia Cognitiva. (Profa. Júnia de Vilhena).

Data de início: 2009

IV Juizado Especial Criminal do Rio de Janeiro – JECRIM (Brasil)

Execução do projeto de pesquisa *Conflitos entre vizinhos e formas de atuação*.

Data de início: 2010

I Vara de Família do Fórum da Barra, Rio de Janeiro/RJ (Brasil)

Desenvolver projetos de pesquisa e oferecer estágio (Graduação) em Psicologia Jurídica em diversos setores do Tribunal. (Profa. Lidia Levy). Data de início: 2011

Universidade de Brasília – UnB (Brasil)

Intercâmbio com o programa de Pós-Graduação em Psicologia da UnB, por intermédio do Prof. Luiz Augusto Celes. Data de início: 2011

Universidade Federal de Minas Gerais – UFMG (Brasil)

Participação no conselho editorial da *Revista Estudos Lacanianos*.

(Prof. Marcus André Vieira). Data de início: 2010

Universidade Lusófona de Lisboa (Portugal)

Participação no conselho editorial da *Revista Digital Afreudite* de Portugal.

(Prof. Marcus André Vieira). Data de início: 2010

Instituto Nacional de Segurança Pública – Instituto Universitário de Pesquisas do Rio de Janeiro – IUPERJ (Brasil)

Criação de um Instituto Nacional de Segurança Pública a partir do trabalho realizado pela pesquisa *Sintoma e trauma no atendimento de crianças na favela da Maré* em parceria com o REDES Maré. (Prof. Marcus André Vieira). Data de início: 2010

Universidade Federal do Rio de Janeiro (Brasil)

Desenvolver o projeto de pesquisa *Do cérebro à palavra: a clínica com pacientes neurológicos*. (Profa. Monah Winograd). Data de início: 2011

Núcleo de Infância e Família NUDIF/GIDEP/ Universidade Federal do Rio Grande do Sul – UFRGS (Brasil)

Temos estabelecido parcerias, envolvendo participação em bancas de exames de Qualificação, Mestrado e Doutorado. As temáticas abordadas são referentes a relações familiares na infância e desenvolvimento infantil.

(Profa. Andrea Seixas Magalhães). Data de início: 2010

Núcleo de Dinâmica das relações familiares – Universidade Federal do Rio Grande do Sul (Brasil)

Temos estabelecido parcerias, envolvendo participação em bancas de exames de Qualificação, Mestrado e Doutorado, além de produção de capítulos de livros resultantes de intercâmbio estabelecido em GT da ANPEPP. As temáticas abordadas são referentes à dinâmica das relações familiares. (Profa. Terezinha Féres-Carneiro).

Data de início: 2004

Núcleo Interdisciplinar de Pesquisa e Intercâmbio para a Infância e a Adolescência Contemporâneas – NIPIAC, Universidade Federal do Rio de Janeiro (Brasil)

Desenvolvimento, especialmente no que diz respeito às questões da infância e da juventude contemporâneas. (Profa. Solange Jobim e Souza). Data de início: 2010

Associação Brasileira de Magistrados, Promotores de Justiça e Defensores Públicos da Infância e da Juventude (Brasil)

Elaboração de subsídios teóricos e práticos para o aprimoramento do Sistema de Garantia de Direitos de Crianças e Adolescentes no país. **Data de início:** 2010

Universidade Federal do Pará (Brasil)

Relações de gênero, feminismos, sexualidade, raça, vulnerabilidade: feminização da epidemia do HIV-Aids. **Data de início:** 2012

Universidade de Coimbra (Portugal)

Intercâmbio com a Profa. Carla Crespo, para participação em 2012, com bolsa do Programa de Cooperação com a América Latina e Palop's, das atividades do grupo de pesquisa. (Profas. Andrea Seixas Magalhães e Terezinha Féres-Carneiro).

Data de início: 2012

***Association Européenne de Psychothérapie Psychanalytique* (França)**

Intercâmbio com o Prof. Pierre Benghozi, com quem a Profa. Terezinha Féres-Carneiro, representante da referida Associação na América Latina, discutiu resultados de pesquisas, realizadas na França e no Brasil, visando a elaboração de textos para publicação em coautoria. (Profa. Terezinha Féres-Carneiro). **Data de início:** 2012

Universidade de Rouen (França)

Intercâmbio com a Profa. Régine Scelles, discutindo resultados de investigações de pesquisas realizadas conjuntamente no Brasil e na França. (Profa. Terezinha Féres-Carneiro). **Data de início:** 2012

Universidade Federal do Rio Grande do Sul (Brasil)

Intercâmbio estabelecido pela Profa. Terezinha Féres-Carneiro com a Profa. Adriana Wagner, para discussão de resultados de pesquisas realizadas na PUC-Rio e na UFRGS, visando a futuras publicações em coautoria. **Data de início:** 2012

Associação Nacional de Pesquisa e Pós-Graduação em Psicologia – ANPEPP (Brasil)

Intercâmbio com 16 pesquisadores de diferentes universidades brasileiras, membros do GT Casal e Família: estudos psicossociais e psicoterapia da ANPEPP.

(Profa. Terezinha Féres-Carneiro). **Data de início:** 2012

Associação Nacional de Gerontologia Social de Portugal (Portugal)

Editora associada da *Revista Interamericana de Gerontologia Social*. (Profa. Júnia de Vilhena). **Data de início:** 2012

Universidade de Fortaleza – UNIFOR (Brasil)

Participação em bancas e em artigos publicados. (Profa. Maria Inês Bittencourt)

Data de início: 2012

Universidade Federal do Pará (Brasil)

Relações do gênero, feminismos, sexualidade, vulnerabilidade e feminização da epidemia HIV-Aids em Belém. **Data de início:** 2012

UFC/CE (Brasil)

Parceria com a Profa. Karla Martins – produção capítulo de livro – Coletânea GT da ANPEPP. **Data de início:** 2013

Instituto de Neurologia Deolindo Couto (Brasil)

Colaboração em pesquisa para execução do projeto *Do cérebro à palavra: a clínica com pacientes neurológicos*, sob a coordenação da Profa. Claudia Drummond. (Profas. Flavia Sollero e Monah Winograd). **Data de início:** 2013

UFMG (Brasil)

Intercâmbio com o Programa de Pós-Graduação em Psicologia Clínica da UFMG, representado pelos Profs. Antonio Teixeira, Jefferson Machado e Jesus Santiago, em preparação do livro *Semiologia Psiquiátrica*. (Prof. Marcus André Vieira).

Data de início: 2014

UFRGS (Brasil)

Intercâmbio com o Prof. Cesar Augusto Piccinini, Coord. GT ANPEPP – Interação, Pais-Bebê/Criança, com publicação de cap. de livro. (Profa. Silvia Zornig)

Data de início: 2014

USP/Ribeirão Preto (Brasil)

Convênio com o Prof. Ricardo Gorayeb (Presidente da SBP), resultando convite para o cargo de Editora-Chefe da Revista *Temas em Psicologia/Trends in Psychology*, atividade em parceria com o Editor-Associado Prof. Bruno F. Damásio – UFRJ). (Profa. Terezinha Fêres-Carneiro). **Data de início:** 2014

UERJ (Brasil)

Convênio com a Profa. Maria Lucia Seidl no grupo de pesquisa Interação Social e Desenvolvimento do Programa de Pós-Graduação em Psicologia Social da UERJ. (Profa. Luciana Fontes Pessoa). **Data de início:** 2014

HSE/RJ (Brasil)

Intercâmbio com o Centro de Neurologia e Geriatria do HSE/RJ para desenvolvimento do projeto de Investigação de fatores preditivos para o diagnóstico precoce de demência e comprometimento cognitivo leve. (Profa. Helenice Charchat Fichman).

Data de início: 2014

UFRJ (Brasil)

Intercâmbio com a Profa Rosinda Martins (Instituto de Psicologia da UFRJ) para desenvolvimento do projeto de *Validação de testes neuropsicológicos para crianças*. (Profa. Helenice Charchat Fichman) **Data de início:** 2014

UERJ (Brasil)

Intercâmbio com o Prof. Roberto Lourenço (Setor de Geriatria/UERJ) em projetos de extensão e pesquisa no CIPI. (Profa. Helenice Charchat Fichman).

Data de início: 2014

UFRJ/UFRRJ (Brasil)

Intercâmbio com os Professores Gilberto Kac – Instituto de Nutrição da UFRJ e Luciene Rociolli – Depto. de Psicologia da UFRRJ, no desenvolvimento do projeto de Avaliação do Desenvolvimento Cognitivo de crianças de 0 a 2 anos de idade e sua interface com os índices metabólicos e nutricionais das mães. (Profa. Helenice Charchat Fichman). **Data de início:** 2014

USP/Ribeirão Preto (Brasil)

Intercâmbio com o Prof. Marcus Brandão (Programa de Pós-Graduação de Psicobiologia) para desenvolvimento de experimentos com modelo animais de ansiedade. (Prof. J. Landeira-Fernandez). **Data de início:** 2014

USP/SP (Brasil)

Intercâmbio com a Profa. Dora Ventura, ambos membros do GT *Psicologia, Neurociências e Comportamento*, da ANPEPP, com quem edita o periódico *Psychology & Neuroscience*. (Prof. J. Landeira-Fernandez). **Data de início:** 2014

Ministério da Saúde e Governo Federal (Brasil)

Intercâmbio com o Ministério da Saúde por meio do projeto *Variáveis psicológicas dos usuários do serviço de emergência do Hospital Municipal Miguel Couto*. A pesquisa integra o Projeto *Dimensões analíticas do fluxo de informação na trajetória do usuário no sistema hospitalar*, desenvolvido em parceria com a Escola de Medicina, Deptº de Psicologia e Deptº de Serviço Social da PUC-Rio, financiado pelo Programa PET-Saúde-Redes. (2013-2015). (Profa. Juliane Callegaro Borsa).

Data de início: 2013

UFRGS (Brasil)

Intercâmbio com a Profa. Silvia H. Koller, participando do grupo de pesquisa CEP-Rua, no desenvolvimento dos seguintes projetos de pesquisa: 1) *Fatores da família e da escola no desenvolvimento de habilidades sociais e de comportamentos agressivos na infância*. 2) *A visão dos pais e mães sobre o bullying na infância*.

(Profa. Juliane Callegaro Borsa). **Data de início:** 2012

UFRGS (Brasil)

Intercâmbio com a Profa. Denise R. Bandeira no projeto *Construção de validação de uma escala de avaliação de comportamentos agressivos proativos e reativos entre crianças*. (Profa. Juliane Callegaro Borsa). **Data de início:** 2014

Universidade de Middlesex / Londres (Londres)

Intercâmbio com os Professores Bernard Bourgoyne e Julia Borossa do *Centre for Psychoanalysis* da Universidade de Middlesex /Londres, dando início a preparação do evento *Klein-Lacan Dialogues*. (Prof. Marcus André Vieira). **Data de início:** 2014

Università di Bologna (Itália)

Intercâmbio com a Profa. Paola Gremigni no desenvolvimento do projeto *Cross-cultural validation of The Peer Aggressive and Reactive Behavior Questionnaire (PARB-Q): A Comparison between Brazilian and Italian Children*.

(Profa. Juliane Callegaro Borsa). **Data de início:** 2014

Unidades Complementares e Órgãos Vinculados

SERVIÇO DE PSICOLOGIA APLICADA – SPA

Localização Rua Marquês de São Vicente, 225
Casa do SPA – Clínica Universitária Pe. Benkő – Gávea
CEP: 22451-900 – Rio de Janeiro – RJ – Brasil
Telefone: 55 21 35271574
E-mail: psispa@puc-rio.br
Site: www.psi.puc-rio.br/spa.html

COORDENADORA

Profa. Lidia Levy (a partir de setembro)
E-mail: llevy@puc-rio.br

COORDENADORA ADJUNTA

Profa. Mariangela da Silva Monteiro
E-mail: mariangela@infolink.com.br

EQUIPE DE SECRETARIA

Francisco Wellington Barreto – Secretário
Jalmeci Dias de Souza – Servente
Leila Georgino da Silva Lima – Aux. Administrativo

EQUIPE TÉCNICA

Dra. Luciana Mendes Miguel – Médica
Dra. Maria Lucia Loredo Abreu Jorge – Médica

EQUIPE DE SUPERVISORES

Prof. Alvaro de Pinheiro Gouvêa
Profa. Andrea Seixas Magalhães
Prof. Carlos Eduardo Duarte Alves de Brito
Profa. Celia Ferreira Novaes
Proa. Eliana de Andrade Freire
Prof. Fernando Ribeiro Tenório
Profa. Helene de Oliveira Shinohara
Profa. Helenice Charchat Fichamn
Profa. Júnia de Vilhena
Profa. Lidia Levy
Profa. Maria Helena Rodrigues Navas Zamora
Profa. Maria Inês Garcia de Freitas Bittencourt
Profa. Mariangela da Silva Monteiro
Profa. Monah Winograd
Profa. Regina Lúcia Lima Pontes
Profa. Regina Maria Murat Vasconcelos
Profa. Regina Schoemer Jardim
Profa. Sandra Salomão Carvalho
Profa. Sara Angela Kislánov
Profa. Silva Maria Abu-Jamra Zornig
Profa. Tereza Cristina Saldanha Erthal

Prêmios e Distinções Recebidos e Projetos Aprovados

A Profa. Luciana Fontes Pessoa teve aprovado seu projeto intitulado *Pesquisa – Intervenção com estudantes universitários: um estudo do núcleo de orientação e atendimento psicopedagógico – NOAP*. (Edital FAPERJ – Nº. 29/2014 – Programa Apoio às Instituições de Ensino e Pesquisa Sediadas no Estado do Rio de Janeiro)

O Prof. Jesus Landeira-Fernandez teve os seguintes projetos aprovados:

1) *Indicadores para monitoramento e avaliação de creches públicas no município de Seropédica: impacto de um programa de intervenção*. (Edital FAPERJ – Nº. 08/2014 – Prioridade Rio – Programa de Apoio ao estudo de temas prioritários para o governo do estado do Rio de Janeiro – 2014).

2) *Casas de Convivência da Prefeitura do Rio de Janeiro: avaliação e reabilitação neuropsicológica de seus usuários e investigação da eficácia das atividades oferecidas.* (Edital – FAPERJ – Nº 16/2014 – Programa de Apoio a Projetos de Extensão e Pesquisa (EXTPESQ)).

3) *Desenvolvimento Infantil: portal e cartilha para uma ciência acessível.* (Edital – FAPERJ – Nº 28/2014 – Programa de Apoio Material Didático 2014).

4) *Apoio à produção de duas linhagens de ratos com alta e baixa taxa de congelamento no biotério da PUC-Rio.* (Edital – FAPERJ – Nº. 31/2014 – Programa de Apoio a Infraestrutura de Biotérios 2014).

5) *Editoração e publicação do periódico Psychology & Neuroscience.* (Edital – FAPERJ – Nº 44/2014 – Publicação de Periódico).

6) *Análises psicométricas de um instrumento para avaliar o desenvolvimento social e emocional em crianças matriculadas em creches públicas do município do Rio de Janeiro* – doutorandos Chieh-Yu Chen (Univ. Oregon – EUA) – Professores-orientadores Jesus Landeira-Fernandez e René Gazzari (Univ. Tubingen – Alemanha). (Edital – FAPERJ – Programa de Apoio ao Doutorado-Sanduiche).

7) PUCRIOINFR/SUBPROJETO: NUERO – (Sistema Freezer-Frame de Monitoramento de resposta e congelamento) (Edital FINEP – FINEP Nº. 01.13.0264.00 – Infraestrutura de Pesquisa em Universidades Comunitárias).

A **Profa. Andrea Seixas Magalhães** teve os seguintes projetos aprovados:

1) *Editoração e publicação do periódico Psicologia Clínica* (MICTI/CNPq/MEC/CAPES – Nº. 25/2014 – Programa Editorial);

2) *Parentalidade e Rede Familiar na Clínica Social com Famílias* (MICTI/CNPq – Nº.14/2014 – Edital Universal Ciências Humanas).

O **Prof. Daniel Mograbi** teve aprovado seu projeto intitulado *Developing Dementia research infrastructure in Brazil* – Parceiro no Reino Unido: Robin G Morris, *King's College London*. (Edital – FAPERJ – Nº. 38/2014 – Programa Fundo Newton RCUK-FAPERJ).

A **Profa. Helenice Charchat Fichman** teve aprovado seu projeto intitulado *IV Mostra Carioca de Neuropsicologia Clínica* (Edital CAPES/PAEP – Nº. 6298-16/2014 – Auxílio Eventos).

A **Profa. Solange Jobim e Souza** teve aprovado seu projeto intitulado *Histórias de vida e memória social* (Edital FAPERJ – APQ3 – Programa de Apoio à Produção e Publicação de Livros e DVDs Visando à Celebração dos 450 Anos da Cidade do Rio de Janeiro – 2014).

Balanco do Ano

O Departamento de Psicologia encontra-se em um importante momento de ampla renovação. Durante o ano de 2014 demos continuidade ao processo de

renovação docente do quadro principal do Departamento. Foram realizados três processos de Seleção Pública para as seguintes áreas: Psicanálise (junho/2014), Psicologia Social e Processos Psicológicos Básicos (dezembro/2014). Houve também uma reestruturação administrativa nas Secretarias: Direção, Pós-Graduação, Graduação e SPA. Com a saída de alguns funcionários, alguns novos foram contratados e outros realocados, proporcionando mais dinamismo nas secretarias.

Medidas implementadas na Pós-Graduação: a) Foi criada uma Comissão para elaboração de um regimento interno para a Pós-Graduação; b) Foi criado o InPA – Índice de Produção Acadêmica (O InPA é calculado a partir da seguinte fórmula: $((1,0*A1) + (0,9*A2) + (0,7*B1) + (0,6*B2) + (0,4*B3) + (0,3*B4) + (0,2*B5) + (0,1*C) + (1,0*L) + (0,5*CL) + (0,5*OL)) / 3$. Onde: A1, A2, ..., C = número de artigos aceitos ou publicados em periódico classificado pelo sistema Qualis/Capes; L = Número de livros publicados; CL = número de capítulos de livro publicados; OL = número de livros organizados). Esse índice foi criado para calcular a produção acadêmica do professor, sendo usado no credenciamento de professores para atuar no Programa de Pós-Graduação em Psicologia e no processo de Seleção Pública para contratação de novos professores para o quadro principal; c) Destacamos também a realização do III Simpósio de Pós-graduação em Psicologia, abordando o tema “Memória”, organizado pela Coordenação de Pós-Graduação, com a importante colaboração dos alunos.

Graduação – A atual Coordenadora do curso de Graduação deu continuidade às reuniões do NDE e às discussões sobre a reformulação do novo currículo de Graduação, procurando contemplar sugestões docentes e discentes. Criou-se um fluxograma apontando para a reestruturação das disciplinas do Curso e para facilitar a organização de horário pelos alunos. Esse fluxograma foi elaborado no formato de proposta de currículo-piloto. Outro ponto de destaque foi o III Concurso de Monografias, realizado em dezembro, com uma grande adesão de alunos. As três melhores monografias avaliadas receberam uma premiação.

Destacamos ainda a palestra organizada e proferida pela Profa. Maracy Domingues Alves, no dia 05/11/2014, com o tema “Você estuda no melhor Curso de Psicologia do País?”, na qual foram enfatizados pontos para melhorar a qualidade do curso. Os alunos, em parceria com o Departamento, também realizaram a XIV Semana de Psicologia, no período de 20/10 a 24/10/2014. A diversidade dos temas abordados na Semana de Psicologia possibilitou o enriquecimento prático e teórico de nossos alunos.

SPA – Em 2014, ocorreram dois processos de seleção de novos estagiários para 2014.2 e 2015.1. Com relação ao atendimento à população, o SPA realizou 11.720 atendimentos durante o ano. No dia 30/05/2014, foi realizada a XVI Jornada Clínica do SPA, sob a organização da Profa. Silvia Zornig.

Eventos: Durante este ano realizamos também vários eventos, entre eles: Palestra com o Prof. Jean Marie Delacroix, intitulada O Corpo e a Consciência Corporal Dentro da Relação Terapêutica, dia 24/03/2014, sob a coordenação

da Profa. Sandra Salomão; Conferência intitulada André Green: Paixão Clínica, Pensamento Complexo – Conversas com Fernando Urribarri, de 15/05 a 17/05/2014, sob a coordenação das Professoras Claudia A. Garcia e Monah Winograd; III Mostra Carioca de Neuropsicologia Clínica, dia 24/05/2014, coordenado pela Profa. Helenice Charchat Fichman; I Manhã de Terapia Cognitiva Comportamental (TCC), dia 09/05/2014, sob a coordenação da Profa. Helene Shinohara; Aula Inaugural Educação, Psicologia e Neurociência: Perspectivas para o Século XXI, proferida pelo Prof. José Fernandes Teixeira (UFSCar/SP), dia 02/10/2014, organização em parceria com o Departamento de Educação da PUC-Rio; I Encontro PUC-Rio sobre Envelhecimento e Doenças Neurodegenerativas (Neuro-Env-2014), dia 12/11/2014, em parceria com o Departamento de Química da PUC-Rio; VI Jornada do Curso de Especialização em Psicoterapia de Família e Casal – Conjugalidade e Parentalidade na Família Contemporânea: Teoria e Clínica, dia 29/11/2014, sob a organização da Profa. Terezinha Féres-Carneiro; I Mostra de Psicologia Social da PUC-Rio, dias 27 e 28/11/2014, sob a organização do Prof. Samuel Bezerra Lins; I Encontro Aplab – Pessoas & Contextos, dia 03/12/2014, sob a organização da Profa. Juliane Callegaro Borsa; Mesa-Redonda A Clínica Psicanalítica com Crianças na Atualidade, dia 06/12/2014, organizada pela Profa. Silvia Zornig.

Perspectivas futuras:

Encontrando-se em um importante momento de reestruturação, o Departamento de Psicologia pretende consolidar as mudanças realizadas e promover novas transformações, sempre buscando a melhor formação para os alunos de Graduação e de Pós-Graduação, a produção científica de qualidade e o compromisso com o retorno dessa produção para a sociedade. A renovação do quadro docente, já iniciada em 2013, terá continuidade, buscando a integração Graduação/Pós-Graduação, priorizando a contratação de novos docentes para o quadro principal, que possam ministrar disciplinas obrigatórias da Graduação, em áreas atualmente carentes, contemplando, ao mesmo tempo, a necessidade de reestruturação e consolidação das linhas de pesquisa da Pós-Graduação. Pretende-se, assim, envidar todos os esforços no sentido de melhorar cada vez mais a formação dos alunos de Graduação, buscando manter a avaliação 4 no ENADE para, num futuro próximo, alcançarmos a avaliação 5. Com a renovação do corpo docente, pretende-se incrementar a produção científica do Programa de Pós-Graduação e buscar níveis mais elevados de internacionalização, visando a alcançar a nota 6 na próxima avaliação da CAPES, em 2016.

Prof. Jesus Landeira-Fernandez
Diretor do Departamento de Psicologia

Todos os dados foram fornecidos pelo Departamento ou extraídos do site do CNPq.

Departamento de Teologia – TEO

Rua Marquês de São Vicente, 225 | Edifício Cardeal Leme, sala 1160
Gávea – CEP 22451-900 – Rio de Janeiro – RJ – Brasil
Telefones: 55 21 35271300 | 1301 | Fax: 55 21 35271302
E-mails: teogra@puc-rio.br; teopos@puc-rio.br
Site: www.puc-rio.br/ensinopesq/ccg/teologia.html
Site: www.puc-rio.br/ensinopesq/ccpg/progteo.html
Site: www.teo.puc-rio.br

DIRETOR

Prof. Pe. Leonardo Agostini Fernandes
E-mail: laf2007@puc-rio.br

COORDENADOR DE GRADUAÇÃO

Profa. Lúcia Pedrosa de Pádua
E-mail: lpedrosa@puc-rio.br

COORDENADOR DE PÓS-GRADUAÇÃO

Prof. Pe. Abimar Oliveira de Moraes
E-mail: abimar@puc-rio.br

COORDENADOR DE CURSO A DISTÂNCIA

Prof. Frei Isidoro Mazzarolo, O.F.M.
E-mails: isidoro@puc-rio.br, mazzarolo.isidoro@gmail.com

COORDENADOR DO SETOR DE CULTURA RELIGIOSA

Prof. Pe. João Geraldo Machado Bellocchio
E-mail: jbellocchi@ig.com.br

EQUIPE DE SECRETARIA

Vera Lúcia Pasolini – CRE
E-mail: cre@puc-rio.br
Andreia Pazolini França – Graduação
E-mail: apfranca@puc-rio.br
Sérgio Albuquerque Damião – Pós-Graduação
E-mail: sergio_albuquerque@puc-rio.br
Mariana do Nascimento Pernambuco – *Revista Atualidade Teológica*
E-mail: marianapernambuco@puc-rio.br
Michele de Souza Amaral – Teologia a Distância
E-mail: teodist@puc-rio.br

COMISSÃO GERAL DO DEPARTAMENTO

Prof. Frei Isidoro Mazzarolo, O.F.M.
Profa. Maria de Lourdes Corrêa Lima
Prof. Pe. Mario de França Miranda S.J.

Prof. Pe. Luís Corrêa Lima S.J.
Prof. Celso Pinto Carias
Profa. Vera Maria Lanzellotti Baldez Boing
Prof. Pe. Roberto Teixeira Corrêa

COMISSÃO DE PÓS-GRADUAÇÃO E PESQUISA

Prof. Pe. Abimar Oliveira de Moraes
Prof. Dom Paulo Cezar Costa – Bispo Auxiliar da Arquidiocese do Rio de Janeiro
Prof. Pe. Leonardo Agostini Fernandes

COMISSÃO DE CARREIRA DOCENTE

Prof. Frei Isidoro Mazzarolo, O.F.M.
Prof. Pe. João Geraldo Machado Bellocchio
Profa. Maria Clara Lucchetti Bingemer
Profa. Maria de Lourdes Corrêa Lima
Prof. Pe. Leonardo Agostini Fernandes
Profa. Lúcia Pedrosa de Pádua

COMISSÃO DE BIBLIOTECA

Profa. Maria Teresa de Freitas Cardoso
Prof. Frei Isidoro Mazzarolo, O.F.M.
Prof. Pe. Leonardo Agostini Fernandes

REPRESENTANTE PARA O PROGRAMA INSTITUCIONAL DE BOLSAS DE INICIAÇÃO CIENTÍFICA DO CNPq – PIBIC

Prof. Pe. Abimar Oliveira de Moraes
Prof. Dom Paulo Cezar Costa – Bispo Auxiliar da Arquidiocese do Rio de Janeiro
Prof. Pe. Leonardo Agostini Fernandes

CORPO DOCENTE

Quadro principal Prof. Pe. Abimar Oliveira de Moraes
e eméritos Prof. Pe. Alfonso Garcia Rubio – Emérito
Prof. Pe. Alfredo Sampaio Costa S.J.
Profa. Ana Maria de Azeredo Lopes Tepedino – Emérita
Prof. Cesar Augusto Kuzma
Prof. Frei Isidoro Mazzarolo, O.F.M.
Profa. Jenura Clotilde Boff (Lina Boff) – Emérita
Prof. Pe. Jesus Hortal Sanchez S.J. – Emérito
Prof. Pe. Joel Portella Amado
Prof. Pe. José Otacio Oliveira Guedes
Prof. Pe. Leonardo Agostini Fernandes
Profa. Lúcia Pedrosa de Pádua
Prof. Pe. Luís Corrêa Lima S.J.

Prof. Pe. Luiz Fernando Ribeiro Santana
Profa. Maria Clara Lucchetti Bingemer
Profa. Maria de Lourdes Corrêa Lima
Profa. Maria Teresa de Freitas Cardoso
Prof. Pe. Mario de França Miranda S.J.
Prof. Dom Paulo Cezar Costa – Bispo Auxiliar da Arquidiocese do
Rio de Janeiro
Prof. Paulo Fernando Carneiro de Andrade

Quadro complementar Prof. Alexandre Souza Chaves
Prof. Pe. André Sampaio de Oliveira
Prof. Pe. Antonio da Silva Pereira
Prof. Pe. Antonio José Afonso da Costa
Profa. Bárbara Pataro Bucker
Prof. Cândido Feliciano da Ponte Neto
Profa. Cássia Quelho Tavares
Prof. Celso Pinto Carias
Prof. Pe. Cláudio Jacinto da Silva
Profa. Eva Aparecida Rezende de Moraes
Prof. Pe. Geraldo Marques Raimundo
Profa. Glória Fátima Costa do Nascimento
Profa. Gloria Maria Teles
Profa. Ione Borges Ferreira Vicente
Prof. João Antônio Silveira Lins Sucupira
Prof. Pe. João Geraldo Machado Bellocchio
Prof. Pe. José Roberto Rodrigues Devellard
Prof. Pe. Ludovico Garmus, O.F.M.
Prof. Pe. Manuel de Oliveira Manangão
Prof. Marco Antônio Gusmão Bonelli
Prof. Pe. Marcos Antônio de Santana
Prof. Pe. Marcos Vinício Miranda Vieira
Profa. Maria Carmen Castanheira Avelar
Prof. Pe. Mário Luiz Menezes Gonçalves
Profa. Marivani de Oliveira de Aquino Pereira
Prof. Maurício Reis Viana Filho
Profa. Mônica Baptista Campos
Prof. Pe. Paulo Alves Romão
Prof. Pe. Roberto Teixeira Corrêa
Profa. Rosemary Fernandes da Costa
Profa. Solange Martins Jordão
Profa. Tereza Maria Pompeia Cavalcanti
Prof. Pe. Theóphilo Antônio da Rocha Mattos
Profa. Vera Maria Lanzellotti Baldez Boing
Prof. Pe. Waldecir Gonzaga

CURSOS OFERECIDOS

Graduação **Bacharelado em Teologia**

Iniciado em 1968

Pós-Graduação **Mestrado Acadêmico**, iniciado em 1972

Stricto sensu **Doutorado**, iniciado em 1979

Mestrado e Doutorado em Teologia

Áreas de concentração:

I) Teologia Bíblica

II) Teologia Sistemática Pastoral

Linhas de pesquisa

- Análise e interpretação de textos do Antigo Testamento e do Novo Testamento

- Religião e modernidade

- Fé e cultura

Avaliados pela CAPES com conceito 5 para o triênio 2010/2012

Pós-Graduação **Especialização:**

Lato sensu - Teologia cristã em diálogo: culturas e religiões

Extensão:

- Curso de iniciação teológica a distância

GRUPOS DE PESQUISA CADASTRADOS NO CNPq

Fé e Cultura.

Coordenadores: Profs. Pe. Abimar Oliveira de Moraes e Cesar Augusto Kuzma.

Ano de formação: 2000.

Grupo Moradas de Estudos Místicos.

Coordenadora: Profa. Lúcia Pedrosa de Pádua. Ano de formação: 2012.

História, memória e Literatura Bíblica.

Coordenadora: Profa. Maria de Lourdes Corrêa Lima. Ano de formação: 2007.

Religião, Mística e Modernidade.

Coordenadores: Profs. Paulo Fernando Carneiro de Andrade e Maria Clara Lucchetti Bingemer. Ano de formação: 2006.

Teologia em Diálogo.

Coordenadora: Profa. Ana Maria de Azeredo Lopes Tepedino. Ano de formação: 2000.

CONVÊNIOS E PARCERIAS

Pontifícia Universidade Gregoriana de Roma (Itália)

Convênio. Data de início: 1994

Universidade Católica Portuguesa (Portugal)

Convênio. Data de início: 2014

DePaul University (EUA) Intercâmbio. Data de início: 2011

Instituto Superior de Teologia da Arquidiocese do Rio de Janeiro – ISTARJ (Brasil)

Afiliação. Data de início: 1994

Instituto Teológico Arquidiocesano Santo Antônio – ITASA, Juiz de Fora (Brasil)

Afiliação. Data de início: 1993

Instituto Teológico-Filosófico Sagrado Coração de Jesus – ITSCJ (Brasil)

Afiliação. Data de início: 1980

Instituto Superior de Ciências Religiosas da Arquidiocese do Rio de Janeiro – ISCRARJ (Brasil)

Afiliação. Data de início: 2011

Balanço do Ano

O Ano Acadêmico de 2014 deu prosseguimento a diversas iniciativas que foram pensadas e planejadas em 2013, com o intuito de dar maior visibilidade ao Departamento de Teologia dentro e fora da PUC-Rio. O número de discentes nos cursos de Graduação, Pós-Graduação e Teologia à Distância manteve-se, praticamente, o mesmo do ano de 2013. Destaque para o contínuo crescimento de discentes ingressando no PIBIC, obtendo, inclusive, premiações. A avaliação como um todo, portanto, é positiva, mas o grande desafio é aumentar a demanda no curso de Graduação; além desse, é preciso tornar mais efetiva a internacionalização, os convênios e intercâmbios com outros países.

Dentre os principais eventos realizados em 2014, destacamos:

- a. A abertura do Ano Acadêmico em 11/03/2014 versou sobre Tema: Exortação Apostólica do Papa Francisco, *Evangelii Gaudium*. Este evento contou com a participação do Grão-Chanceler da PUC-Rio, o Cardeal Dom Orani João Tempesta, O.Cist., e teve boa repercussão entre docentes e discentes. Desta iniciativa, surgiram: 1) A elaboração do livro *Evangelii Gaudium em Questão*, publicado pelas editoras PUC-Rio e Paulinas, contendo reflexões de vários docentes do Departamento sobre aspectos bíblicos, teológicos e pastorais, contidos na Exortação Apostólica do Papa Francisco, *Evangelii Gaudium*; 2) O curso de formação oferecido pelos docentes do Departamento para o Clero da Arquidiocese do Rio de Janeiro sobre a Exortação Apostólica *Evangelii Gaudium*; 3) O Programa na Rádio Catedral: Especial Alegria do Evangelho de 07/10 a 30/12, todas às terças-feiras das 17h às 17:45h, com a participação dos docentes do Departamento, o que proporcionou maior divulgação e visibilidade do Departamento de Teologia.
- b. A preparação e realização da XV Semana Teológica sobre o tema Teologia e Laicato, desafios e contribuições na Igreja e na Sociedade, em parceria com o Instituto Teológico Franciscano de Petrópolis nos dias 07 a 09/10, permitiu não apenas mobilizar docentes e discentes, mas

- abordar um tema de grande relevância eclesial e social.
- c. Edição do livro sobre o IV Simpósio de Teologia, que foi realizado em maio de 2013, com publicação prevista para março-abril de 2015 pela Editora PUC-Rio em parceria com a Academia Cristã.
 - d. Elaboração e aprovação do novo PPC do Curso de Graduação em Teologia.
 - e. Elaboração e planejamento do estágio supervisionado dos alunos de teologia junto ao Instituto Nacional do Câncer (INCA) e do Instituto Nacional de Traumatologia e Ortopedia (INTO).
 - f. Sugestivo crescimento no número de discentes inscritos no PIBIC 2014-2015.
 - g. Participação dos docentes e discentes da Pós-Graduação em diversos eventos em nível nacional e internacional.
 - h. Preparação do V Simpósio de Teologia, em nível internacional, sobre os 50 anos da revista *Concilium*, previsto para maio de 2015.
 - i. Preparação do Simpósio Internacional em parceria com a Pontifícia Universidade Gregoriana de Roma e a Universidade Católica Portuguesa sobre o tema: *Promoção da Cultura da Paz num mundo em conflito*, previsto para setembro de 2015.

Prof. Pe. Leonardo Agostini Fernandes
Diretor do Departamento de Teologia

Todos os dados foram fornecidos pelo Departamento ou extraídos do site do CNPq.

Centro de *Ciências Sociais* – CCS

Rua Marquês de São Vicente, 225
Edifício da Amizade, Ala Frings, sala 407 – Gávea
CEP: 22451-900 – Rio de Janeiro – RJ – Brasil
Telefones: 55 21 35271098 | 1099
E-mail: decccs@puc-rio.br
Site: www.puc-rio.br/sobrepucc/admin/ccs

O Centro de Ciências Sociais tem como linhas condutoras de suas atividades a qualidade acadêmica e a busca do diálogo interdisciplinar. Seu principal objetivo é formar cidadãos conscientes de seu papel na sociedade, profissionais dispostos a refletir, propor e inovar na busca de soluções para problemas que afetam os seres humanos e o meio ambiente. Seu grande desafio é desenvolver nos alunos uma visão crítica apurada sobre a sociedade na qual e para a qual eles irão trabalhar e, ao mesmo tempo, atender às exigências que o mercado externo impõe a esses formandos. Assim, o aluno do CCS é orientado para atuar profissionalmente, não só com eficiência, mas, também com consciência social, de forma a responder às necessidades específicas que cada profissão exige.

DECANO

Prof. Luiz Roberto Azevedo Cunha
E-mail: lirac@puc-rio.br

COORDENAÇÕES SETORIAIS

COORDENAÇÃO SETORIAL DE PÓS-GRADUAÇÃO E PESQUISA

Profa. Mônica Herz
E-mail: herz@puc-rio.br

COORDENAÇÃO SETORIAL DE GRADUAÇÃO

Profa. Andréia Clapp Salvador
E-mail: aclapp@puc-rio.br

CONGREGAÇÃO

A Congregação é constituída pelos Professores e pesquisadores em exercício, pelos Professores aposentados e por representantes do corpo discente, nos termos da legislação em vigor.

CONSELHO DEPARTAMENTAL

Prof. Luiz Roberto Azevedo Cunha – Decano, Presidente
Profa. Andréia Clapp Salvador – Vice-Decana de Graduação
Profa. Mônica Herz – Vice-Decana de Pós-Graduação
Prof. Augusto Cesar Pinheiro da Silva – Diretor do Departamento de Geografia e Meio Ambiente
Prof. Cesar Romero Jacob – Diretor do Departamento de Comunicação Social
Prof. Francisco de Guimaraens – Diretor do Departamento de Direito
Prof. Leonardo Bandeira Rezende – Diretor do Departamento de Economia
Prof. Luiz Eduardo Teixeira Brandão – Diretor do Departamento de Administração
Profa. Luiza Helena Nunes Ermel – Diretora do Departamento de Serviço Social
Prof. Marcelo Gantus Jasmin – Diretor do Departamento de História
Profa. Maria Sarah da Silva Telles – Diretora do Departamento de Ciências Sociais
Prof. Paulo Luiz Moreaux Lavigne Esteves – Diretor do Departamento Instituto de Relações Internacionais

Representantes do Corpo Docente Prof. João Rua – GEO
Prof. Miguel Serpa Pereira – COM
Prof. Fábio Carvalho Leite – JUR
Profa. Ângela Maria Cavalcanti da Rocha – ADM
Prof. Eduardo de Vasconcelos Raposo – CIS

COMISSÃO SETORIAL DE CARREIRA DOCENTE

Prof. Leonardo Affonso de Miranda Pereira – HIS
Prof. Walter Novaes Filho – ECO
Prof. Álvaro Henrique de Souza Ferreira – GEO
Profa. Flavia de Souza Costa Neves Cavazotte – ADM

EQUIPE ADMINISTRATIVA DO DECANATO

José Pain – Coordenador Administrativo
Luciana Mello de Mendonça Varanda – Coordenadora Administrativa, responsável pela Assessoria de Projetos
Luciana Angélica de Lima Alves Goulart – Secretária
Carlos Alberto de Abreu Adami – Auxiliar de Administração

Departamentos

Departamento de Administração – ADM
Departamento de Ciências Sociais – CIS
Departamento de Comunicação Social – COM
Departamento de Direito – JUR
Departamento de Economia – ECO
Departamento de Geografia e Meio Ambiente – GEO
Departamento de História – HIS
Departamento de Serviço Social – SER
Departamento Instituto de Relações Internacionais – IRI

Cursos de Graduação

Administração
Ciências Econômicas – Economia
Ciências Sociais
Comunicação Social
Direito
Geografia
História
Relações Internacionais
Serviço Social

Curso Intercentros

Engenharia Ambiental – CEG-BAB

Unidades Complementares e Órgãos Vinculados

NÚCLEO INTERDISCIPLINAR DE MEIO AMBIENTE – NIMA

Localização Rua Marquês de São Vicente, 225, casa V – Gávea
CEP: 22451-900 – Rio de Janeiro – RJ – Brasil
Telefone: 55 21 35271462
E-mail: nima@puc-rio.br
Site: www.nima.puc-rio.br

COORDENADOR

Prof. Luiz Felipe Guanaes Rego

NÚCLEO INTERDISCIPLINAR DE REFLEXÃO E MEMÓRIA AFRODESCENDENTE – NIREMA

Localização Rua Marquês de São Vicente, 225
Vila dos Diretórios, casa XVIII – Gávea
CEP: 22451-900 – Rio de Janeiro – RJ – Brasil
Telefones: 55 21 35271921 | 1922
E-mail: nirema@puc-rio.br
Site: www.nirema.puc-rio.br

COORDENADORA

Profa. Regiane Augusto de Mattos

NÚCLEO DE ESTUDOS E PROJETOS DA CIDADE – CENTRAL

Localização Rua Marquês de São Vicente, 225
Vila dos Diretórios, casa XVIII – Gávea
CEP: 22451-900 – Rio de Janeiro – RJ – Brasil
Telefones: 55 21 35271555 | 1556
E-mail: malice@puc-rio.br

COORDENADORA

Profa. Maria Alice Rezende de Carvalho

NÚCLEO DE AVALIAÇÃO DE POLÍTICAS CLIMÁTICAS – NAPC

Localização Colégio São Marcelo
Estrada da Gávea, 50 – Gávea
CEP: 22451-260 – Rio de Janeiro – RJ – Brasil
Telefone: 55 21 35272519
E-mail: juliano@econ.puc-rio.br

COORDENADOR

Prof. Juliano Junqueira Assunção

CÁTEDRA FULBRIGHT

Localização Rua Marquês de São Vicente, 225
Edifício Cardeal Leme, sala 331 – Gávea
CEP: 22451-900 – Rio de Janeiro – RJ – Brasil
Telefone: 55 21 35271409
E-mail: catedrafulbright@puc-rio.br
Site: www.puc-rio.br/sobrepuc/depto/catedrafulbright

DIRETORA

Profa. Ângela Maria de Randolpho Paiva

NÚCLEO ACADÊMICO CENTRAL – NAC

Vice-Reitor Acadêmico:

Prof. José Ricardo Bergmann – Presidente do NAC

Ciências Sociais:

Profa. Ângela Maria de Randolpho Paiva – Diretora da Cátedra

Letras:
Prof. Karl Erik Schøllhammer
CCCI:
Profa. Rosa Marina de Brito Meyer
Relações Internacionais:
Profa. Mônica Herz
História:
Prof. Marco Antônio Villela Pamplona
Filosofia:
Prof. Danilo Marcondes de Souza Filho

NÚCLEO ACADÊMICO AMPLIADO – NAA

Departamentos **Direito:**
Profa. Daniela Trejos Vargas
Educação:
Profa. Maria Inês Galvão Flores Marcondes de Souza

Prêmios e Distinções Recebidos e Projetos Aprovados

- *2014 Global Go To Think Tank Index Report do Think Tanks and Civil Societies Program – TTCSP da Universidade da Pensilvânia: o Centro de Estudos e Pesquisas BRICS/BRICS Policy Center – BPC, fruto da parceria entre o Instituto de Relações Internacionais da PUC-Rio – IRI e a Prefeitura da Cidade do Rio de Janeiro, foi classificado como um dos melhores Think Tanks do mundo.*

- *QS World University Rankings by Subject: as áreas de Economia e Relações Internacionais foram relacionadas entre as Top 200.*

- *Guia do Estudante: primeira colocação, entre as instituições privadas brasileiras, na categoria Melhores por Área de Conhecimento em Ciências Sociais e Humanas.*

- *Programa CAPES / COFECUB: aprovação do projeto de Cooperação Internacional Direitos Humanos e Direito das Minorias: teoria e desenho dogmático-institucional no eixo França-Brasil, do Departamento de Direito, em parceria com a Universidade de Paris X – Nanterre.*

- *Concessão de cinco bolsas do programa Cientista do Nosso Estado, da FAPERJ, para os projetos dos departamentos de:*

Administração – Estratégias de empresas orientadas à inovação por meio de portfólios de alianças internacionais: proposta de um ferramental analítico, Profa. Teresia Diana Lewe van Aduard de Macedo-Soares.

Comunicação Social – Comunicação, narrativa publicitária e consumo: representações e práticas na cultura contemporânea, Prof. Everardo Pereira Guimarães Rocha.

Relações Internacionais – Caminhos da democracia na política externa brasileira: instituições e ideias no campo da cooperação sul-sul para o desenvolvimento,

Profa. Letícia de Abreu Pinheiro e *O Brasil, os BRICS e a cooperação internacional para o desenvolvimento*, Prof. Paulo Luiz Moreaux Lavigne Esteves.

Serviço Social – *Políticas públicas e os desafios da implementação: análise da política de atendimento a crianças e adolescentes em situação de rua no Rio de Janeiro*, Profa. Irene Rizini.

– Concessão de três bolsas do programa Jovem Cientista do Nosso Estado, da FAPERJ, para os projetos dos Departamentos de:

Administração – *Marketing online e relacionamento com clientes*, Prof. Jorge Brantes Ferreira;

Direito – *Contribuições da filosofia experimental para a filosofia do direito: dimensões filosóficas e psicológicas da decisão jurídica*, Prof. Noel Struchiner.

Serviço Social – *A Construção do Direito à Cidade. Estudos comparativos da formação, consolidação e regulação de 'bairros informais' na América Latina a partir do estudo de caso da história das favelas cariocas*, Prof. Rafael Soares Gonçalves.

Balanço do Ano

2014 foi um ano de importantes realizações para o Centro de Ciências Sociais. O encontro anual de integração e compartilhamento de pesquisas dos professores do Centro abordou, na sua 5ª edição, o tema Estudos sobre a América Latina e reuniu apresentações dos departamentos de Serviço Social (Participação dos Jovens na América Latina: Dimensão Política, Cidadã e Comunitária, Profa. Irene Rizzini), Relações Internacionais (Instituições de Segurança na América Latina, Profa. Monica Herz e A Política Externa de Países Latino-americanos, Profa. Claudia Fuentes), História (Intelectuais e a Constituição de um Novo Vocabulário Político na América Ibérica no Século XIX, Profa. Maria Elisa de Sá e A Linguagem Política do Patriotismo à Época das Independências na América Ibérica, Prof. Marco Antonio Pamplona), Geografia e Meio Ambiente (Metropolização do Espaço e Urbanização Banalizada, Prof. Álvaro Ferreira e Estudos do Meio Físico e Riscos na América Latina, Prof. Marcelo Motta), e Economia (Recursos Naturais e Conflitos Sociais: Evidências da Expansão Mineira no Peru, Prof. Claudio Ferraz e Conquistas e Desafios da Proteção de Recursos Naturais no Brasil, Prof. Juliano Assunção).

Entre as iniciativas realizadas pelos nove departamentos do CCS, ao longo de ano, podem ser destacadas:

- A revisão e atualização do projeto pedagógico dos programas de Graduação e de Pós-Graduação *stricto sensu* do Departamento de Administração.
- O seminário internacional Desafios da Diversidade e Desigualdade, organizado pelo Departamento de Ciências Sociais.
- O seminário XI POSCOM, com o tema Comunicação e Transformação – Conexões e Desconexões no Tempo Presente, do Departamento de Comunicação Social.

- O IV Encontro da Associação Americana de Direito Internacional Privado – ASADIP e o Colóquio Internacional sobre a Obra do Filósofo Spinoza, do Departamento de Direito.
- O lançamento do portal *Data Zoom*, que facilita o acesso de pesquisadores do Brasil e do exterior aos microdados das pesquisas domiciliares do IBGE, e o projeto FINEP Avaliação de Políticas Públicas, do Departamento de Economia.
- O I Congresso Brasileiro de Geografia Política e o II Simpósio Internacional Metropolização do Espaço, Gestão Territorial e Relações Urbano-Rurais, promovidos pelo Departamento de Geografia e Meio Ambiente.
- O evento 50 Anos Depois do Golpe, promovido pelo Departamento de História, o qual contou com a participação de professores do Departamento de História e do Departamento de Direito da Universidade na mesa-redonda Memória, Verdade e Justiça.
- A realização da primeira edição da Escola de Inverno sobre mediação internacional da Unidade do Sul Global para Mediação – GSUM e a quinta edição do Workshop Doutoral *International Political Sociology*, do Departamento Instituto de Relações Internacionais.
- A *X Conferencia Internacional de la Red Latinoamericana y del Caribe Childwatch*; a comemoração de 20 anos do projeto *Inserção de Alunos de Pré-Vestibulares Comunitários* no Departamento de Serviço Social; e a mesa-redonda Tráfico de Pessoas: uma Antiga Questão, um Debate Atual, do Departamento de Serviço Social.

Em relação aos projetos, o CCS continuou ampliando o apoio aos departamentos. Em 2014, atendeu a 53 projetos de 25 professores e distribuiu 46 edições do *Informativo Semanal*, visando apresentar oportunidades e chamadas para o desenvolvimento e divulgação das pesquisas dos departamentos do Centro. A assessoria de projetos, no primeiro semestre, realizou também um amplo levantamento dos periódicos presentes nos indicadores *WebQualis*, JCR e SJR, e seus respectivos extratos ou índices, com o objetivo de apresentar os resultados aos Coordenadores de Pós-Graduação do CCS. No segundo semestre, auxiliou a Coordenação Setorial de Pós-Graduação em questões relacionadas ao sistema de coleta de dados da Plataforma Sucupira da CAPES e desenvolveu trabalho de orientação em relação à prestação de contas de projetos individuais de pesquisa financiados com recursos de agências públicas de fomento.

Prof. Luiz Roberto Azevedo Cunha
Decano do CCS

DIRETOR

Prof. Luiz Eduardo Teixeira Brandão
E-mail: brandao@iag.puc-rio.br

COORDENADORA DE GRADUAÇÃO

Profa. Sandra Regina da Rocha Pinto
E-mail: sanpin@iag.puc-rio.br

COORDENADOR DE PÓS-GRADUAÇÃO

Prof. Jorge Ferreira da Silva
E-mail: shopshop@iag.puc-rio.br

EQUIPE DE SECRETARIA

Secretária

do diretor Zeni Cassiano de Queiroz

Graduação

Lenita Viegas Vieira
Gabriel Lisboa da Silva
Rita de Cácia Conceição

Mestrado e Doutorado

Maria Teresa Saraiva de Almeida Campos
Fabio Etienne Reitenbach Lau

MBA

Lucia Cristina de Souza
Eni Rosa dos Santos
Sandra Lemos de Carvalho
Mônica Almeida Noronha

Equipe Administrativa

Ailton Campelo do Nascimento
Bruno Pinheiro Bastos
Douglas de Azevedo
Douglas de Oliveira Cruz
Felipe Lopes do Nascimento
Gilson Souza
Lilian Maria Lobo da Silva
Osvaldair Gonçalves de Oliveira
Raphael dos Santos Guimarães

Terezinha Carvalho da Silva
Vera Lucia Alves da Silva Areas

COMISSÃO GERAL DO DEPARTAMENTO

Prof. Paulo Cesar de Mendonça Motta
Prof. Jorge Ferreira da Silva
Prof. Luiz Eduardo Teixeira Brandão
Prof. Luis Fernando Hor-Meyll Alvares
Prof. Luiz Paulo Moreira Lima
Prof. Antonio Carlos Figueiredo Pinto
Prof. Roberto Gil Uchoa Borgongino de Carvalho
Prof. Sandra Regina da Rocha Pinto
Prof. Jorge Manoel Teixeira Carneiro
Prof. Teresia Diana Lewe van Aduard de Macedo-Soares

COMISSÃO DE PÓS-GRADUAÇÃO E PESQUISA

Prof. Jorge Ferreira da Silva
Prof. Angela Maria Cavalcanti da Rocha
Prof. Luiz Eduardo Teixeira Brandão
Prof. Antonio Carlos Figueiredo Pinto
Prof. Ana Heloisa da Costa Lemos
Prof. Luiz Fernando Hor-Meyll Alvares
Prof. Flávia de Souza Costa Neves Cavazotte

REPRESENTANTE PARA O PROGRAMA INSTITUCIONAL DE BOLSAS INICIAÇÃO CIENTÍFICA DO CNPq – PIBIC

Prof. Alessandra de Sá Mello da Costa

CORPO DOCENTE DO DEPARTAMENTO

Quadro principal Prof. Alessandra de Sá Mello da Costa
e eméritos Prof. Ana Heloisa da Costa Lemos
Prof. André Lacombe Penna da Rocha
Prof. Angela Maria Cavalcanti da Rocha
Prof. Antonio Carlos Figueiredo Pinto
Prof. Flávia de Souza Costa Neves Cavazotte
Prof. Jorge Brantes Ferreira
Prof. Jorge Ferreira da Silva
Prof. Jorge Manoel Teixeira Carneiro
Prof. Leonardo Lima Gomes
Prof. Luis Alexandre Grubits de Paula Pessoa
Prof. Luis Fernando Hor-Meyll Alvares
Prof. Luiz Eduardo Teixeira Brandão
Prof. Luiz Felipe Jacques da Motta
Prof. Marcelo Cabus Klotzle
Prof. Marcos Cohen
Prof. Maria Ângela Campelo de Melo

Profa. Patrícia Amélia Tomei
Prof. Paulo César de Mendonça Motta
Prof. Roger James Volkema
Profa. Sandra Regina da Rocha Pinto
Profa. Teresia Diana Lewe van Aduard de Macedo-Soares

*Quadro
complementar*

Profa. Alessandra Baiocchi Antunes Correa
Profa. Ana Claudia Oliveira da Silva Pinheiro
Prof. André Cabus Klotzle
Prof. André Luiz Roizman
Profa. Andrea Cherman
Profa. Andrea Gomes Bittencourt
Profa. Anna Maria Sotero da Silva Neto
Profa. Cecília Lima de Queirós Mattoso
Prof. Ciro Valério Torres da Silva
Profa. Claudia Duarte Soares
Prof. Daniel Kamlot
Prof. Danilo Rogério Arruda
Prof. Dourival de Souza Carvalho Junior
Prof. Edmundo Eutrópio Coelho de Souza
Profa. Eliana Giambiagi
Prof. Evandro da Silveira Goulart
Prof. Fernando Carlos Rodrigues Cortezi
Prof. Flávio Nolasco Pinheiro (até julho)
Prof. Francisco Rondinelli Junior
Profa. Glacir de Oliveira Galimberti Zapata
Profa. Gladys Raimunda Trindade de Araújo
Prof. Isao Nishioka
Prof. João Paulo Vieira Tinoco
Prof. João Renato de Souza Coelho Benazzi
Prof. João Wander Nascimento de Anunciação
Prof. Jorge Alberto Zietlow Duro
Prof. Jorge Luiz Cordeiro Paulo
Prof. José Roberto Potsch de Carvalho e Silva (até agosto)
Profa. Léa Mara Benatti Assaid
Profa. Liana Ribeiro dos Santos
Prof. Luis Felipe São Thiago de Carvalho
Prof. Luis Fernando Oliveira do Vabo Junior
Prof. Luiz Carlos de Sá Carvalho
Prof. Luiz Paulo Moreira Lima
Profa. Luiza de Souza e Silva Martins
Profa. Lygia Alessandra Magalhães Magacho
Profa. Marcela Cohen Martelotte
Profa. Marcela Melo Amorim
Prof. Marcelo Fernandez Pineiro
Prof. Marcelo Ghiaroni de Albuquerque e Silva
Prof. Marcio Pezzella Ferreira
Prof. Marco Aurélio de Sá Ribeiro
Prof. Marcos Lopez Rego

Prof. Marcus Wilcox Hemais
Profª. Maria Cristina Assumpção Carneiro
Profª. Maria Leticia Soares Bezerra de Mello
Profª. Marina de Castro Frid
Prof. Mario Domingues de Paula Simões
Prof. Martim Francisco de Oliveira e Silva
Profª. Mila Desouzart de Aquino Viana
Prof. Moises Balassiano
Prof. Nelson Jorge de Souza Dabul
Profª. Patrícia Ítala Ferreira
Profª. Paula Cristina da Cunha Gomes
Prof. Paulo César Teixeira
Prof. Rafael Igrejas
Prof. Raphael Braga da Silva
Profª. Regina Lucia Lemos Leite Sardinha
Profª. Renata Celi Moreira da Silva
Profª. Renata Georgia Motta Kurtz
Profª. Renata Machado Ribeiro Nunes
Prof. Ricardo Galdo Camelier
Prof. Roberto Gil Uchoa Borgongino de Carvalho
Prof. Roberto Velasco Kopp Junior
Prof. Ruben José Bauer Naveira
Profª. Ruth Espinola Soriano de Mello
Prof. Sander Furtado de Mendonça
Prof. Sérgio Nóbrega de Oliveira
Profª. Sheila de Barcellos Maia Jordão
Profª. Sylvia Therezinha de Almeida Moraes
Prof. Ulisses Felipe Camardella
Profª. Veranise Jacobowski Correia Dubeux

Professores

visitantes Profª. Patricia Marquez – University of San Diego, California

CURSOS OFERECIDOS

Graduação **Bacharelado em Administração** – diurno e noturno

Iniciado em 1975

Avaliado pelo MEC com o conceito 4 para o ciclo avaliativo de 2010 a 2012

Pós-Graduação **Mestrado Acadêmico em Administração de Empresas,**

Stricto Sensu iniciado em 1972

(mestrado e doutorado)

Mestrado Profissional em Administração de Empresas,
iniciado em 2001

Áreas de concentração:

I) Marketing

II) Finanças

III) Organização e Planejamento

Linhas de pesquisa

- Comportamento e estratégia organizacional em ambiente de mudança
- Mercados financeiros brasileiros em ambiente de mudança
- Impactos das decisões estratégicas no desempenho de empresas, indústrias e países
- Impactos das mudanças nas estratégias de *marketing*

Doutorado em Administração de Empresas, iniciado em 1997

Áreas de concentração:

- I) Marketing
- II) Finanças
- III) Organizações
- IV) Estratégia

Linhas de pesquisa

- Ética e sustentabilidade
- Finanças
- Negócios internacionais
- Marketing e consumo
- Gestão, organizações e trabalho
- Planejamento e estratégia em organizações

Avaliados pela CAPES com conceito 5 para o triênio 2010/2012

Pós-Graduação Especialização:

Lato Sensu

- MBA Management
- MBA Marketing
- MBA Finanças Corporativas
- MBA Gestão de Recursos Humanos
- MBA Gerenciamento de Projetos
- MBA Gestão de Investimentos
- MBA Gestão Comercial e de Vendas

GRUPOS DE PESQUISA CADASTRADOS NO CNPq

Finanças Comportamentais no Brasil.

Coordenador: Prof. Marcelo Cabus Klotzle. Ano de formação: 2002.

Gestão de Empresas Orientadas Estrategicamente à Inovação por Meio de Redes e Portfólios de Alianças.

Coordenadora: Profa. Teresia Diana Lewe van Aduard de Macedo-Soares.

Ano de formação: 2014.

Núcleo de Pesquisa em Negócios Internacionais – NUPIN.

Coordenadora: Profa. Ângela Maria Cavalcanti da Rocha. Ano de formação: 2009.

NUPEI – Núcleo de Pesquisa em Energia e Infraestrutura.

Coordenadores: Profs. Leonardo Lima Gomes e Luiz Eduardo Teixeira Brandão.

Ano de formação: 2009.

Redes/Alianças Estratégicas.

Coordenadora: Profa. Teresia Diana Lewe van Aduard de Macedo-Soares.

Ano de formação: 2000.

CONVÊNIOS E PARCERIAS

ACCENTURE (Brasil)

Parceria. Data de início: 2012

AMSTERDAM SAUER (Brasil)

Parceria. Data de início: 2012

B2W (Brasil)

Parceria. Data de início: 2008

Católica Porto (Portugal)

Dupla diplomação . Data de início: 2013

Católica Porto (Portugal, Moçambique e Angola)

MBA Internacional. Data de início: 2013

CR2 EMPREENDIMENTOS (Brasil)

Parceria. Data de início: 2010

CRA/RJ (Brasil)

Parceria. Data de início: 2012

CRAMA (Brasil)

Parceria. Data de início: 2012

EMBRATEL (Brasil)

Parceria. Data de início: 2012

FAPES(Brasil)

Parceria. Data de início: 2012

FINEP (Brasil)

Capacitação em Finanças. Data de início: 2013

GAFISA (Brasil)

Parceria. Data de início: 2012

H.STERN (Brasil)

Parceria. Data de início: 2012

IBM (Brasil)

Parceria. Data de início: 2012

IMOBILIÁRIOS S/A (Brasil)

Parceria. Data de início: 2014

LIGHT (Brasil)

Parceria. Data de início: 2012

LOJAS AMERICANAS (Brasil)

Parceria. Data de início: 2008

MICHELIN (Brasil)

Parceria. Data de início: 2012

ODEBRECHT – UR (Brasil)

Parceria. Data de início: 2012

OI (Brasil)

Parceria. Data de início: 2013

Operador Nacional do Sistema Elétrico – ONS (Brasil)
Curso *in company*. Data de início: 2004

PETROBRAS (Brasil)
Curso *in company*. Data de início: 2007

PMI-RJ (Brasil)
Parceria. Data de início: 2012

PONTO FRIO (Brasil)
Parceria. Data de início: 2012

RJZ CYRELLA (Brasil)
Parceria. Data de início: 2014

SCHLUMBERGER (Brasil)
Parceria. Data de início: 2008

STEFANINI (Brasil)
Parceria. Data de início: 2014

TELEFÔNICA/VIVO (Brasil)
Parceria. Data de início: 2012

TUGBRASIL (Brasil)
Parceria. Data de início: 2014

TV GLOBO (Brasil)
Parceria. Data de início: 2012

VINCI (Brasil)
Parceria. Data de início: 2014

WHITE MARTINS (Brasil)
Parceria. Data de início: 2012

XEROX (Brasil)
Parceria. Data de início: 2012

Prêmios e Distinções Recebidos e Projetos Aprovados

A Professora Angela Maria Cavalcanti da Rocha recebeu o Prêmio Capes de Tese de Doutorado em Administração 2014 (como orientadora) e o Prêmio Destaque na Área Temática de Educação, Pesquisa e Casos de Ensino no X Congresso ESPM, São Paulo.

O Professor Jorge Brantes Ferreira recebeu o Prêmio Raimar Richers da ANPAD e foi selecionado como Jovem Cientista do Nosso Estado pela FAPERJ.

O Professor Jorge Manoel Teixeira Carneiro foi qualificado como Bolsista CNPq Nível 2 e participa do Programa Jovem Cientista do Nosso Estado pela FAPERJ.

O Professor Marcelo Cabus Klotzle foi qualificado como Bolsista CNPq Nível 2.

A Professora Sandra Regina da Rocha Pinto recebeu o Prêmio Capes de Tese 2014 – Menção Honrosa – Administração, Ciências Contábeis e Turismo.

A Professora Teresia Diana Lewe van Aduard de Macedo-Soares foi qualificada como Cientista do Nosso Estado pela FAPERJ.

Balanço do Ano

O Departamento tem como objetivo ser a melhor Escola de Administração do Rio de Janeiro e estar entre as cinco melhores do país, por seu comprometimento com o ensino de qualidade, pesquisa, internacionalização e inovação. No ano de 2014, foram dados alguns passos adicionais para a consecução desse objetivo. Os programas de Graduação e de Pós-Graduação *stricto sensu* foram revistos e atualizados por meio de um novo projeto pedagógico; os núcleos de pesquisa desenvolveram novos projetos envolvendo a participação de professores e alunos de Pós-Graduação; e foi iniciado um programa de reestruturação e reorganização das áreas de apoio administrativo e acadêmico, incluindo a modernização dos procedimentos internos do Departamento. O setor de TI foi atualizado, possibilitando a oferta de *e-mail* institucional e perpétuo para todos os alunos de Departamento a partir deste ano.

Em 2014, a coordenação do Domínio Adicional de Empreendedorismo, até então gerenciada pelo Instituto Gênese, passou a ser de responsabilidade do Departamento de Administração, que conta para isso com a colaboração dos Departamentos de Artes & Design e Psicologia, e já envolve mais de 2.000 alunos de toda a PUC-Rio, matriculados anualmente em seus cursos.

Foram dados também os primeiros passos para o início do processo de Acreditação Internacional do Departamento, que será de fundamental importância para a sua efetiva internacionalização, e para tal tem recebido importante apoio da CCCI.

Prof. Luiz Eduardo Teixeira Brandão
Diretor do Departamento de Administração

Todos os dados foram fornecidos pelo Departamento ou extraídos do site do CNPq.

DIRETORA

Profa. Maria Sarah da Silva Telles
E-mail: sarah@puc-rio.br

COORDENADOR DE GRADUAÇÃO

Prof. Marcelo Tadeu Baumann Burgos
E-mail: burgos@puc-rio.br

COORDENADORA DE PÓS-GRADUAÇÃO

Profa. Sonia Maria Giacomini
E-mail: sgiacom@puc-rio.br

EQUIPE DE SECRETARIA

Ana Cristina Roxo Bastos – Assessoria e Pós-Graduação
E-mail: ana@puc-rio.br
Eveline Medeiros Serra – Graduação
E-mail: socpolan@puc-rio.br
Mônica Gomes Barreto
E-mail: mgomes@puc-rio.br

COMISSÃO GERAL DO DEPARTAMENTO

Profa. Maria Sarah da Silva Telles – Presidente
Prof. Bruno de Moura Borges
Prof. Fernando Cardoso Lima Neto
Prof. Marcelo Tadeu Baumann Burgos
Prof. Paulo Jorge da Silva Ribeiro
Prof. Paulo Renato Flores Durán
Profa. Sonia Maria Giacomini
Prof. Valter Sinder

COMISSÃO DE PÓS-GRADUAÇÃO E PESQUISA

Profa. Sonia Maria Giacomini – Presidente
Profa. Angela Randolpho Paiva (até julho)
Profa. Maria Alice Rezende de Carvalho (a partir de agosto)
Profa. Maria Celina Soares D'Araujo

COMISSÃO DE CARREIRA DOCENTE

Profa. Angela Maria de Randolpho Paiva
Prof. Eduardo Vasconcelos Raposo
Profa. Sonia Maria Giacomini

COMISSÃO DE BIBLIOTECA

Profa. Sonia Maria Giacomini
Prof. Marcelo Tadeu Baumann Burgos

REPRESENTANTE PARA O PROGRAMA INSTITUCIONAL DE BOLSAS INICIAÇÃO CIENTÍFICA DO CNPq – PIBIC

Prof. Valter Sinder

CORPO DOCENTE DO DEPARTAMENTO

Quadro principal e eméritos Profa. Angela Maria de Randolpho Paiva
Prof. Eduardo Vasconcelos Raposo
Prof. Fernando Cardoso Lima Neto
Prof. Luiz Jorge Werneck Vianna
Prof. Marcelo Tadeu Baumann Burgos
Profa. Maria Alice Rezende de Carvalho
Profa. Maria Celina Soares D'Araujo
Profa. Maria Sarah da Silva Telles
Prof. Paulo Jorge da Silva Ribeiro
Prof. Ricardo Emmanuel Ismael de Carvalho
Prof. Roberto Augusto DaMatta
Profa. Sonia Maria Giacomini
Prof. Valter Sinder

Quadro complementar Profa. Alessandra Maia Terra de Faria
Profa. Ana Paula Conde Gomes
Profa. Ana Paula Soares Carvalho
Prof. Antonio Carlos Alkmim dos Reis
Prof. Bernardo Velloso Fernandez Conde
Prof. Bruno de Moura Borges (até junho)
Profa. Carla Ferreira Soares
Prof. Carlos Eduardo Rebello de Mendonça
Prof. Edilson Sandro Pereira (até setembro)
Prof. João Roberto Lopes Pinto
Prof. José Mauro de Freitas Júnior
Prof. Luiz Fernando Almeida Pereira
Profa. Luiza Ferreira de Souza Leite
Profa. Maria Isabel Mendes de Almeida
Profa. Olivia Nogueira Hirsch (a partir de agosto)
Profa. Patricia Baptista Coralis
Prof. Paulo César Greenhalgh de Cerqueira Lima
Prof. Paulo Renato Flores Duran

Prof. Robert Wegner (a partir de outubro)
Profa. Rosi Marques Machado
Profa. Simone Dubeux Berardo Carneiro da Cunha
Profa. Solange Maria Luçan de Oliveira

Professores

visitantes Profa. Livia Martins Pinheiro Neves – UFF, Brasil

CURSOS OFERECIDOS

Graduação **Bacharelado em Ciências Sociais**

Avaliado pelo MEC com o conceito 4 para o ciclo avaliativo de 2010 a 2012

Licenciatura em Ciências Sociais

Avaliado pelo MEC com o conceito 5 para o ciclo avaliativo de 2010 a 2012

Iniciados em 1941

Pós-Graduação **Mestrado Acadêmico**, iniciado em 2005

Stricto Sensu **Doutorado**, iniciado em 2009

Mestrado e Doutorado em Ciências Sociais

Área de concentração:

I) Ciências Sociais

Linhas de Pesquisa

- Desigualdades Socioeconômicas e Políticas no Brasil Contemporâneo
- Diversidade Cultural no Brasil

Avaliados pela CAPES com conceito 4 para o triênio 2010/2012

Pós-Graduação **Especialização:**

Lato Sensu

- Sociologia Política e Cultura
- História e Cultura Afrodescendente

GRUPOS DE PESQUISA CADASTRADOS NO CNPq

Desigualdades Socioeconômicas e Políticas no Brasil Contemporâneo.

Coordenadores: Profs. Eduardo de Vasconcelos Raposo e Marcelo Tadeu Baumann Burgos. Ano de formação: 2003.

Direitos, Reconhecimento e Desigualdade.

Coordenadoras: Profas. Maria Sarah da Silva Telles e Angela Maria de Randolpho Paiva. Ano de formação: 2010.

Diversidade Cultural.

Coordenadores: Profs. Sonia Maria Giacomini e Valter Sinder.
Ano de formação: 2003.

Elites Políticas Brasileiras.

Coordenadores: Profs. Eduardo de Vasconcelos Raposo e Fernando Cardoso Lima Neto.
Ano de formação: 2014.

Núcleo de Estudos sobre Escola, Sociedade e Democracia.

Coordenador: Prof. Marcelo Tadeu Baumann Burgos. Ano de formação: 2014.

Núcleo de Estudos Sociais das Instituições Militares Brasileiras – NESIMB.

Coordenadores: Profs. Maria Alice Rezende de Carvalho e Eduardo de Vasconcelos Raposo. Ano de formação: 2009.

CONVÊNIOS E PARCERIAS

Red de Seguridad y Defensa de América Latina (Resdal). Membro da Junta Diretiva. (Brasil, Argentina, EUA, Canadá etc.)

Realizar estudos que forneçam indicadores sobre a segurança no continente.

A rede tem diretores e colaboradores nos EUA, Canadá, vários países da Europa e da América Latina e recebe fundos de diversas fundações e agências de fomento.

Coordenadora: Profa. Maria Celina Soares D'Araujo. Data de início: 2001

Chr. Michelsen Institute – CMI, Noruega. (Noruega, Brasil, EUA, Egito, Turquia e outros)

Examinar as relações dos militares com a democracia na América Latina e no Oriente Médio. Coordenadora: Profa. Maria Celina Soares D'Araujo.

Data de início: 2013

FAPERJ / Conselho Tutelar. (Brasil)

Produzir um banco de dados sobre o trabalho do Conselho Tutelar.

Coordenador: Prof. Marcelo Tadeu Baumann Burgos. Data de início: 2014

Cátedra Fulbright. (Brasil e EUA)

Promover o intercâmbio regular de docentes e o apoio a projetos de pesquisa conjuntos. Diretora: Profa. Ângela Randolpho Paiva. Data de início: 2010

Universidade de Copenhagen – *When inclusion masks exclusion: Disempowerment and Depoliticization of Minority Issues through “Harmonizing” Discourses*. (Brasil e Dinamarca)

Trata-se de um projeto de cooperação acadêmica com a Universidade de Copenhagen, apresentado à *Danish Agency for Science Technology and Innovation*. Coordenadora pelo Brasil: Profa. Ângela Randolpho Paiva. Data de início: 2014

Convênios – escolas públicas e escolas privadas para a prática de ensino e estágio dos alunos de Licenciatura: Colégio Estadual Antônio Maria Teixeira Filho; Colégio André Maurois; Colégio Teresiano; Colégio São Vicente de Paulo. (Brasil)

Possibilitar opções de estágio obrigatório dentro da disciplina Métodos e Práticas de Ensino em Ciências Sociais para os alunos de Graduação/Licenciatura em Ciências Sociais. Data de início: 2002

Prêmios e Distingções Recebidos e Projetos Aprovados

Prof. Luiz Jorge Werneck Vianna – Prêmio ANPOCS de Excelência Acadêmica Antonio Flavio Pierucci em Sociologia, ANPOCS 2014.

Prof. Roberto Augusto DaMatta – entre os 50 intelectuais ibero-americanos mais influentes, segundo a *Esglobal*.

1º lugar bolsa IC – pelo Centro de Ciências Sociais/CCS – Giulia Garuzi Luz Machado, orientanda de bolsa FAPERJ da Profa. Ângela Randolpho Paiva.

Balanço do Ano

Durante o ano de 2014, destacaram-se as seguintes atividades acadêmicas:

Para a Graduação/Licenciatura: a importância da renovação de nosso projeto PIBID/CAPES com a concessão de 14 Bolsas.

Principais seminários/encontros:

- Seminário Internacional da Pós-Graduação com convidados das seguintes instituições: UNB, Museu Nacional, IFCS/UFRJ, IE/UFRJ, IESP/UERJ, UNICAMP, PUC-RS, *IREF-UQAM* – Canadá, *Universidad Nacional de La Plata* (Argentina) e *Université de Louvain* (Bélgica).
- Dois *workshops* com professores convidados – *Université de Louvain* (Bélgica) e *Université do Québec à Montréal* (Canadá).
- 7º Encontro Nacional de Estudos do Consumo (ENEC) com a participação de oito Grupos de Trabalho.
- Seminário Perspectivas sobre Desigualdades com professores convidados da UFRJ.
- Palestra: Desigualdade e Violência na Argentina Contemporânea, professor da Universidade de La Plata, Argentina.
- Aula inaugural – sociólogo Fernando Henrique Cardoso.
- Palestra: O que faz “Urbana” a Antropologia Urbana – Professor convidado da *EHESS*, França.

Os professores do quadro principal têm dedicado grande parte de seu trabalho acadêmico à divulgação internacional dos resultados de suas pesquisas:

- Congresso da *LASA*, EUA.
- Congresso da *ISA*, Japão.
- Colóquio Internacional sobre 1964, França. - Congresso Internacional, Noruega.
- *CRISES* – Colóquio Internacional, Canadá.
- Encontro Ibero-Americano, Alemanha.
- Seminário Internacional Cidades Latino-Americanas, Argentina.

Três alunos de Doutorado estiveram em Bolsa Sanduíche – CAPES/PDSE – na França e EUA.

Profa. Maria Sarah da Silva Telles
Diretora do Departamento de Ciências Sociais

Todos os dados foram fornecidos pelo Departamento ou extraídos do site do CNPq.

Departamento de Comunicação Social – COM

Rua Marquês de São Vicente, 225 | Edifício da Amizade, Ala Kennedy,
sala 606 – Gávea – CEP 22451-900 – Rio de Janeiro – RJ – Brasil
Telefones: 55 21 35271602 | 1603 | 1604 | Fax: 55 21 35271144 | 1145
(Pós-Graduação) | E-mails: dir-com@puc-rio.br; poscom@puc-rio.br
Site: www.puc-rio.br/ensinopesq/ccg/comunicacao.html
Site: www.puc-rio.br/ensinopesq/ccpg/progcom.html
Site: www.com.puc-rio.br

CCS

DIRETOR

Prof. Cesar Romero Jacob
E-mail: jacob@alternex.com.br

COORDENADOR DE GRADUAÇÃO

Prof. Leonel Azevedo de Aguiar
E-mail: laaguiar@uol.com.br

COORDENADORA ADJUNTA

Profa. Adriana Andrade Braga
E-mail: adrianabraga1@yahoo.com.br

COORDENADOR DE PÓS-GRADUAÇÃO

Prof. Miguel Serpa Pereira
E-mail: serpa@puc-rio.br

COORDENADOR ADJUNTO

Prof. Everardo Pereira Guimarães Rocha
E-mail: everardo@puc-rio.br

EQUIPE DE SECRETARIA

Andréa Cêa da Silva
Débora Evelyn Marques dos Santos
Érika de Sousa Roxo
Marise Lira de Souza Teixeira – Pós-Graduação
Rodrigo Ferreira Branco de Oliveira
Valéria Regina Pessanha Fonseca (até novembro)

EQUIPE TÉCNICA

Aníbal Ferreira Mesquita
Ariel Medeiros Cunha
Carlos Magno Santos Luciano
Max Robson da Cruz Silva
Sandro Gomes da Silva
Washington Luiz da Silva

COMISSÃO GERAL DO DEPARTAMENTO

Prof. Cesar Romero Jacob
Profa. Angeluccia Bernardes Habert
Profa. Cláudia da Silva Pereira
Prof. Everardo Pereira Guimarães Rocha
Prof. Fernando de Almeida Sá
Profa. Júlia Fátima de Jesus Cruz
Prof. Leonel Azevedo de Aguiar
Prof. Miguel Serpa Pereira
Valéria Regina Pessanha Fonseca – funcionária

COMISSÃO DE PÓS-GRADUAÇÃO E PESQUISA

Profa. Angeluccia Bernardes Habert
Prof. Everardo Pereira Guimarães Rocha
Prof. Miguel Serpa Pereira

COMISSÃO DE CARREIRA DOCENTE

Profa. Angeluccia Bernardes Habert
Prof. Everardo Pereira Guimarães Rocha
Prof. Miguel Serpa Pereira

COMISSÃO DE BIBLIOTECA

Profa. Andréa França Martins
Prof. Arthur Cezar de Araújo Ituassu Filho
Profa. Claudia da Silva Pereira

REPRESENTANTE PARA O PROGRAMA INSTITUCIONAL DE BOLSAS DE INICIAÇÃO CIENTÍFICA DO CNPq – PIBIC

Prof. Everardo Pereira Guimarães Rocha
Prof. José Carlos Souza Rodrigues
Prof. Miguel Serpa Pereira

CORPO DOCENTE DO DEPARTAMENTO

Quadro principal Prof. Adriana Andrade Braga
e eméritos Profa. Andréa França Martins
Profa. Angeluccia Bernardes Habert
Prof. Arthur César de Araújo Ituassu Filho
Prof. Augusto Luiz Duarte Lopes Sampaio
Prof. Cesar Romero Jacob
Profa. Claudia da Silva Pereira
Prof. Everardo Pereira Guimarães Rocha
Prof. José Carlos Souza Rodrigues
Prof. Leonel Azevedo de Aguiar
Prof. Miguel Serpa Pereira
Prof. Renato Cordeiro Gomes

Prof. Silvio Tandler
Profa. Tatiana Oliveira Siciliano
Profa. Vera Lúcia Follain de Figueiredo

Quadro complementar Prof. Adair Leonardo Rocha
Profa. Adriana Medeiros Ferreira da Silva
Prof. Affonso Fernandes de Araújo
Profa. Alessandra Silveira da Cruz
Prof. Alexandre Augusto Freire Carauta
Prof. Alexandre Henrique Marques Caroli de Freitas
Prof. Aluízio Alves Filho
Prof. Aluízio Antonio Pires
Profa. América Adriana Benedikt
Prof. André Trigueiro Mendes
Profa. Angela Maria de Rego Monteiro
Prof. Antônio Bernardo Mariani Guerreiro
Prof. Antonio Jorge Alaby Pinheiro
Prof. Arthur Henrique Motta Dapieve
Prof. Arturo Piscioti Netto
Profa. Barbara Castello Branco Ramos de Assumpção
Prof. Bernardo Augusto de Rego Monteiro
Prof. Bernardo Cunha de Uzeda
Prof. Bernardo Portugal Silva Raposo
Profa. Bruna Sant'Ana Aucar
Prof. Bruno Chaloub Dieguez
Profa. Cândida Maria Monteiro Rodrigues da Costa
Profa. Carla Vieira de Siqueira
Prof. Carlos Antônio da Costa Fernandes
Prof. Carlos Nobre Cruz
Prof. Carlos Roberto Cerqueira Alves
Profa. Carmem Lúcia Barreto Petit
Profa. Cássia Maria Chaffin Guedes Pereira
Prof. Célio Gomes Campos
Profa. Clarisse Fukelman
Profa. Claudia Brutt Guimarães
Profa. Claudia de Alcantara Chaves
Profa. Cláudia Lília Rabelo Versiani
Prof. Cláudio Roquete Bojunga
Profa. Clélia Elisa Cabral Bessa
Prof. Creso da Cruz Soares Junior
Profa. Cristina Maria Martins de Matos
Prof. Daniel Alves da Costa Vargens
Prof. Daniel Mesquita Pereira
Profa. Denise Costa Lopes
Prof. Diogo Maduell Vieira
Prof. Dráuzio Rodrigo Macedo Gonzaga
Prof. Eduardo Marques Drumond Poyares

Profa. Ermelinda Rita de São Thiago Gentil
Prof. Ernani Almeida Ferraz
Prof. Estanislau Bezerra Felix
Prof. Felipe Gomberg
Prof. Fernando Caiuby Ariani Filho
Prof. Fernando de Almeida Sá
Profa. Flávia de Oliveira Rua Abranches Ciucci
Prof. Flávio Costa Pinto de Brito
Prof. Francisco Otávio Archila da Costa
Prof. Gabriel Chavarry Neiva
Profa. Giovanna Ferreira Dealtry
Prof. Giovanni Ricardo Pinto Pinheiro de Faria
Prof. Hermes Frederico Pinho de Araújo
Prof. Hernani Heffner
Profa. Isabel Paranhos Monteiro
Prof. Israel Tabak
Profa. Ítala Maduell Vieira
Prof. João Luiz Renha
Prof. José Antonio de Oliveira
Prof. José Eudes Araujo Alencar
Prof. José Mariani de Sá Carvalho
Profa. Julia Fátima de Jesus Cruz
Profa. Kátia Ancora da Luz
Profa. Leise Taveira dos Santos
Prof. Lenivaldo Gomes de Almeida
Prof. Leonardo Schlesinger Cavalcanti
Profa. Letícia Hees Alves
Profa. Lígia Amorim Rizzo
Profa. Lilian Saback de Sá Moraes
Profa. Liliane Ruth Heynemann
Profa. Livia França Salles
Prof. Lucas Bender Carpena de Menezes Paraizo Garcia
Profa. Luciana Azevedo Pereira
Profa. Luciana Brafman
Profa. Luciana Rocha de Magalhães Barros
Profa. Luisa Chaves de Melo
Prof. Luiz Carlos Cardoso
Prof. Luiz Fernando Favilla Carrilho
Prof. Luiz Francisco Ferreira Léo
Profa. Madalena Ramirez Sapucaia
Prof. Marcelo Roberto Velloso Alonso Azevedo
Profa. Marcia Antabi
Profa. Márcia Guarischi Côrtes
Prof. Márcio Nunes da Silva
Prof. Marcos Luis Barbato
Profa. Marcylyne de Oliveira Capper
Profa. Maria Cristina Bravo de Moraes

Profa. Maria Inês Gurjão
Profa. Maria Isabel Monteiro Fausto Barreto
Profa. Maria Sueli Monteiro Caldas
Profa. Mariana de Moraes Palmeira
Profa. Mariana Luz Eiras
Profa. Marilene Pereira Lopes
Profa. Marília Soares Martins
Prof. Mauro José de Souza Silveira
Profa. Melanie Dimantas
Prof. Miguel Medeiros Ferreira Gomes
Prof. Ney Costa Santos Filho
Prof. Paulo Carvalho de Azeredo Filho
Prof. Paulo César de Araújo
Prof. Paulo Rubens da Fonseca
Prof. Rafael de Castro Rusak
Prof. Renato Schvartz
Prof. Roberto de Magalhães Veiga
Profa. Rosamary Esquenazi
Profa. Rosângela Nunes de Araújo
Profa. Sandra Korman Dib
Prof. Sergio Luiz Bonato
Prof. Sergio Luiz Ribeiro Mota
Profa. Vera Ângela Novello Whately
Prof. Walter Lima Junior
Prof. Weiler Alves Finamore Filho
Prof. Wilson Luís Branco Martins

CURSOS OFERECIDOS

Graduação **Bacharelado em Jornalismo**

Iniciado em 1951

Avaliado pelo MEC com o conceito 4 para o ciclo avaliativo de 2010 a 2012

Bacharelado em Publicidade e Propaganda

Iniciado em 1951

Avaliado pelo MEC com o conceito 4 para o ciclo avaliativo de 2010 a 2012

Bacharelado em Cinema

Iniciado em 2005

Avaliado pelo MEC com o conceito 5 para o ciclo avaliativo de 2007 a 2009 (Curso não avaliado pelo Enade 2012)

Pós-Graduação **Mestrado Acadêmico**, iniciado em 2003

Stricto Sensu **Doutorado**, iniciado em 2012

Mestrado e Doutorado em Comunicação Social

Área de Concentração:

I) Comunicação Social

Linhas de Pesquisa

- Comunicação e representação
- Comunicação e produção
- Comunicação e experiência

Mestrado avaliado pela CAPES com conceito 4 para o triênio 2010/2012

*Pós-Graduação
Lato Sensu*

Especialização:

- Comunicação e Imagem
- Mídia, Tecnologia da Informação e Novas Práticas Educacionais: Análise e Uso de Ferramentas Educativas

GRUPOS DE PESQUISA CADASTRADOS NO CNPq

Cinema, Televisão e Literatura: Interseções.

Coordenadora: Profa. Vera Lucia Follain de Figueiredo. Ano de formação: 2002.

COMP: Grupo de Pesquisa em Comunicação, Internet e Política da PUC-Rio.

Coordenador: Prof. Arthur Cezar de Araujo Ituassu Filho. Ano de formação: 2013.

Comunicação, Culturas Juvenis e o Espaço Urbano: Estudos sobre mídia, consumo e estratégias de inserção social.

Coordenadores: Profs. Everardo Pereira Guimarães Rocha e Cláudia da Silva Pereira. Ano de formação: 2010.

Corpo, Publicidade e Consumo.

Coordenadores: Profs. Jose Carlos Souza Rodrigues e Everardo Pereira Guimarães Rocha. Ano de formação: 2010.

GRID – Grupo de Pesquisa em Interações Digitais.

Coordenadora: Profa. Adriana Andrade Braga. Ano de formação: 2013.

Memórias Rarefeitas: a Ditadura Brasileira no Documentário e a Disputa das Imagens.

Coordenadora: Profa. Andrea França Martins. Ano de formação: 2013.

O Documentário Dentro e Fora da Televisão Brasileira nas Décadas de 1970/1980.

Coordenadora: Profa. Andrea França Martins. Ano de formação: 2009.

Representações Sociais e Cultura Midiática.

Coordenador: Prof. Renato Cordeiro Gomes. Ano de formação: 2002.

Sistemas Simbólicos na Mídia Visual.

Coordenador: Prof. Luiz Antonio Luzio Coelho. Ano de formação: 1992.

CONVÊNIOS E PARCERIAS

Infoglobo (Brasil)

Promover Programa de Estudos em Comunicação e Consumo com foco em questões relacionadas ao universo do consumo. **Data de início:** 2011

Balanço do Ano

Dentre as iniciativas do Departamento de Comunicação Social em 2014, podemos destacar:

- A exposição *A Bola*, realizada entre os dias 19 e 23 de maio, apresentou vinte instalações que dialogavam com o maior evento esportivo do ano, no que há de indispensável nele: aquele adorado objeto esférico que, no futebol, se chuta e, em outros campos, se bate com a mão, com uma raquete ou com um taco. A exposição foi organizada por alunos e professores da disciplina Laboratório de Publicidade, no contexto da Copa do Mundo de Futebol, realizada em nosso país, em 2014. Além da exposição, foi organizado o Ciclo de Cinema *A Bola*, o qual exibiu filmes, seguidos de debates com professores e jornalistas, sobre alguns dos mais importantes nomes e acontecimentos do futebol no Brasil: *Mário Filho, o criador das multidões; 1958: o ano em que o mundo descobriu o Brasil; Heleno; Garrincha, alegria do povo, entre outros.*
- O curso de Cinema do Departamento de Comunicação Social organizou com o Grupo Severiano Ribeiro a II Mostra PUC-Rio / Kinoplex de Cinema, entre os dias 8 e 11 de setembro, nas dependências da PUC-Rio. A Mostra apresentou 93 filmes de curta-metragem, ficção e documentários, produzidos por alunos do curso de Cinema da Universidade nos últimos nove anos. A premiação dos três melhores curtas, de cada categoria se deu no dia 11 de setembro, no auditório do RDC.
- Com o tema Comunicação e Transformação – Conexões e Desconexões no Tempo Presente, foi realizado o XI POSCOM, que reuniu estudantes de Mestrado e Doutorado de programas de Pós-Graduação em Comunicação Social das universidades situadas no estado do Rio de Janeiro, constituindo-se em uma oportunidade para os alunos participantes apresentarem seus trabalhos e pesquisas.

Prof. Cesar Romero Jacob
Diretor do Departamento de Comunicação Social

Todos os dados foram fornecidos pelo Departamento ou extraídos do site do CNPq.

Departamento de Direito – JUR

Rua Marquês de São Vicente, 225 | Edifício da Amizade, Ala Frings,
6° andar – Gávea – CEP 22451-900 – Rio de Janeiro – RJ – Brasil
Telefones: 55 21 35271103 | 1104 | Pós-Graduação: 55 21 35271102 | 1652
Fax: 55 21 35271107 | E-mails: webjur@puc-rio.br; pos-jur@puc-rio.br
Site: www.puc-rio.br/ensinopesq/ccg/direito.html
Site: www.puc-rio.br/ensinopesq/ccpg/progjur.html
Site: www.jur.puc-rio.br

DIRETOR

Prof. Francisco de Guimaraens
E-mail: chicodeguima@puc-rio.br
Data de posse: 19/11/2014 – recondução
Número da portaria: 61

COORDENADORES DE GRADUAÇÃO

Profa. Caitlin Sampaio Mulholland – diurno
E-mail: gradjur@puc-rio.br
Data de posse: 25/11/2014 – recondução
Número da portaria: 64

Prof. Firly Nascimento Filho – noturno
E-mail: gradjur@puc-rio.br
Data de posse: 25/11/2014 – recondução
Número da portaria: 63

COORDENADORA DE PÓS-GRADUAÇÃO

Profa. Gisele Guimarães Cittadino
E-mail: gisele@puc-rio.br
Data de posse: 25/11/2014 – recondução
Número da portaria: 62

EQUIPE DE SECRETARIA

Anderson Torres Almeida – Pós-Graduação
Carmen Barreto de Rezende – Pós-Graduação
Eduardo Domingos – NPJ (até abril)
Eduardo Soares Andreozzi – NPJ
Érica Maria Ferreira Dantas – Instituto de Direito
Gilmar Nicolas Villas Boas – Graduação
Henry Douglas Pontes Prado – Graduação
João Igor Fernandes Martins – Graduação
Igor Correa Neves – Graduação
Leopoldo Pereira da Fonseca – NPJ (a partir de julho)
Lindinalva Barreto Lira – Graduação
Luciana Queirós de Oliveira – NPJ
Marcos Antonio Lira de Sousa – Graduação
Priscilla Bezerra Torres – NPJ

Ricardo Bragança da Silva Junior – Graduação
Romário Pereira dos Santos – Instituto de Direito
Sandra Fátima Martins – Instituto de Direito
Sebastião Borges Delgado – Graduação

EQUIPE TÉCNICA

Bruno Rodrigues de Oliveira

COMISSÃO GERAL DO DEPARTAMENTO

Prof. Francisco de Guimaraens
Profa. Daniela Trejos Vargas
Prof. Firly Nascimento Filho
Profa. Gisele Guimarães Cittadino
Prof. Gustavo Sénéchal de Goffredo
Profa. Regina Coeli Lisbôa Soares
Prof. Ronaldo Eduardo Cramer Veiga
Profa. Nádia de Araújo

COMISSÃO DE PÓS-GRADUAÇÃO E PESQUISA

Prof. Adriano Pilatti
Prof. Carlos Alberto Plastino Esteban
Prof. Fábio Carvalho Leite
Profa. Gisele Guimarães Cittadino
Prof. João Ricardo Wanderley Dornelles

COMISSÃO DE CARREIRA DOCENTE

Prof. Alejandro Bugallo Alvarez
Profa. Ana Lucia de Lyra Tavares
Prof. Carlos Alberto Plastino Esteban
Prof. José Maria Gomez
Prof. José Ribas Vieira

COMISSÃO DE BIBLIOTECA

Profa. Márcia Nina Bernardes

REPRESENTANTE PARA O PROGRAMA INSTITUCIONAL DE BOLSAS DE INICIAÇÃO CIENTÍFICA DO CNPq – PIBIC

Prof. Fábio Carvalho Leite

CORPO DOCENTE DO DEPARTAMENTO

Quadro principal Prof. Adrian Varjão Sgarbi
e eméritos Prof. Adriano Pilatti
Prof. Alejandro Bugallo Alvarez, emérito
Prof. Antonio Carlos de Souza Cavalcanti Maia
Profa. Bethânia de Albuquerque Assy

Profa. Caitlin Sampaio Mulholland
Prof. Carlos Alberto Plastino Esteban
Profa. Daniela Trejos Vargas
Profa. Danielle de Andrade Moreira
Prof. Fabio Carvalho Leite
Prof. Francisco de Guimaraens
Profa. Gisele Guimarães Cittadino
Prof. Gustavo Sénéchal de Goffredo
Prof. João Mestieri
Prof. João Ricardo Wanderley Dornelles
Prof. José Maria Gomez
Prof. José Ribas Vieira
Prof. Marcello Raposo Ciotola
Profa. Márcia Nina Bernardes
Profa. Maria Celina Bodin de Moraes
Prof. Maurício de Albuquerque Rocha
Profa. Nádia de Araújo
Prof. Noel Struchiner
Profa. Regina Coeli Lisbôa Soares
Profa. Thula Rafaela de Oliveira Pires

*Quadro
complementar*

Prof. Adolfo Borges Filho
Profa. Adriana Ribeiro Rice Geisler
Profa. Adriana Vidal de Oliveira
Prof. Adriano Barcelos Romeiro
Profa. Agnes Christian Chaves Faria
Prof. Alessandro Lucciola Molon
Prof. Alexandre Fabiano Mendes
Prof. Alexandre Servino Assed
Profa. Aline de Miranda Valverde Terra
Profa. Ana Lúcia de Lyra Tavares
Profa. Ana Luiza Maia Nevaes
Profa. Ana Luiza Saramago Stern
Profa. Ana Paula Santoro Pires de Carvalho Almeida
Prof. André Chateaubriand Pereira Diniz Martins
Prof. André Perecmanis
Profa. Andrea Pinheiro Santos
Prof. Antônio Carlos Flores de Moraes
Prof. Augusto Henrique Pereira de Sousa Werneck Martins
Profa. Beatriz da Silva Roland
Prof. Breno Melaragno Costa
Prof. Bruno Garcia Redondo
Prof. Bruno Machado Eiras
Prof. Bruno Vaz de Carvalho
Prof. Carlos Affonso Pereira de Souza
Prof. Carlos César Gomes
Prof. Carlos Guilherme Francovich Lugones

Prof. Carlos Gustavo Vianna Direito
Prof. Carlos Henrique Tranjan Bechara
Prof. Carlos Nelson de Paula Konder
Prof. Carlos Raymundo Cardoso
Prof. Carlos Santos de Oliveira
Profa. Carolina de Campos Melo
Prof. Celso de Albuquerque Silva
Prof. Cláudio Luis Braga Dell'Orto
Profa. Cynthia Leite Marques
Prof. Dante Braz Limongi
Prof. Dárcio Augusto Chaves Faria
Profa. Denise Muller dos Reis Pupo
Prof. Eduardo Perez Oberg
Profa. Eliane Botelho Junqueira
Profa. Elizabeth Tostes de Barros
Prof. Felipe Girdwood Acioli
Profa. Fernanda Leite Mendes Espírito Santo
Profa. Fernanda Medina Pantoja
Prof. Fernando Cavalcanti Walcacer
Prof. Fernando Galvão de Andrea Ferreira
Prof. Firly Nascimento Filho
Profa. Flávia da Costa Limmer
Profa. Flávia de Almeida Viveiros de Castro
Prof. Flávio Muller dos Reis de Salles Pupo
Profa. Francis Waleska Esteves da Silva
Prof. Francisco Antunes Maciel Mussnich
Prof. Gilberto Martins de Almeida
Prof. Guilherme Valdetaro Mathias
Prof. Guilherme Vaz Porto Brechbühler
Prof. Gustavo Junqueira Carneiro Leão
Profa. Heloisa Carpena Vieira de Mello
Prof. Helvécio Carvalho Couto
Profa. Inês Alegria Rocumback
Prof. Irineu Zibordi
Profa. Irma Almeida Klautau de Araújo
Profa. Isabella Franco Guerra
Prof. Ivan Firmino Santiago da Silva
Prof. Ivan Simões Garcia
Prof. João Batista Berthier Leite Soares
Prof. Job Eloisio Vieira Gomes
Prof. José Guilherme Bermann Correa Pinto
Prof. José Nascimento de Araújo Netto
Prof. José Roberto de Castro Neves
Profa. Júlia Alexim Nunes da Silva
Prof. Julian Fonseca Peña Chediak
Profa. Juliana Bracks Duarte
Profa. Katia Regina da Costa Silva

Prof. Lauro da Gama e Souza Junior
Profa. Leila Menezes Duarte
Prof. Leonardo de Souza Chaves
Prof. Leonardo Duncan Moreira Lima
Profa. Leticia da Costa Paes
Prof. Luciano Vianna Araújo
Prof. Luiz Cláudio Salles Cristofaro
Prof. Luiz Eduardo Melin Carvalho e Silva
Prof. Luiz Emygdio Franco da Rosa Junior
Prof. Luiz Fernando Voss Chagas Lessa
Prof. Manoel Marques da Costa Braga Neto
Prof. Manoel Messias Peixinho
Prof. Manoel Vargas Franco Netto
Prof. Marcelo Fernandez Trindade
Prof. Marcelo Junqueira Calixto
Prof. Marcelo Roberto Carvalho Ferro
Prof. Márcio Vieira Souto Costa Ferreira
Profa. Maria Lúcia de Paula Oliveira
Profa. Mariana Trotta Dallalana Quintans
Profa. Marianna Montebello Willeman
Prof. Mário Roberto Carvalho Faria
Prof. Melvin Badra Bennesby
Profa. Mia Alessandra de Souza Reis
Profa. Norma Jonsen Parente
Prof. Oscar Graça Couto Neto
Prof. Pablo Waldemar Renteria
Prof. Paulo Eduardo Ramos de Araújo Penna
Prof. Paulo Freitas Ribeiro
Prof. Paulo Marcelo de Miranda Serrano
Prof. Paulo Roberto Soares Mendonça
Prof. Pedro Hermilio Villas Boas Castelo Branco
Prof. Pedro Marcos Nunes Barbosa
Prof. Pedro Matias da Costa Filho
Prof. Pedro Paulo Cristófaró
Prof. Pedro Paulo Salles Cristofaro
Profa. Rachel Barros Nigro
Prof. Renato Lima Charnaux Sertã
Prof. Renato Resende Beneduzi
Prof. Ricardo Brajterman
Profa. Roberta Mauro Medina Maia
Prof. Rogério José Bento Soares do Nascimento
Prof. Rogério Rabe
Prof. Rogério Reis de Mello
Prof. Ronaldo Eduardo Cramer Veiga
Profa. Rosangela Lunardelli Cavallazzi
Prof. Salvador Bemerguy
Profa. Samantha Pelajo

Profa. Samantha Souza de Moura Ribeiro
Prof. Sérgio Bermudes
Prof. Sérgio Chastinet Duarte Guimaraes
Profa. Telma da Graça de Lima Lage
Profa. Teresa Cristina Gonçalves Pantoja
Profa. Thamís Ávila Dalsenter Viveiros de Castro
Prof. Theophilo Antonio Miguel Filho
Prof. Thiago Ragonha Varela
Profa. Victoria Amália de Barros Carvalho Gozdawa de Sulocki
Profa. Virginia Totti Guimarães
Prof. Vladimir Mucury Cardoso

Professores

visitantes Prof. Antonio Pele – Universidade Carlos III, Madrid, Espanha

CURSOS OFERECIDOS

Graduação **Bacharelado em Direito**

Iniciado em 1941

Avaliado pelo MEC com o conceito 4 para o ciclo avaliativo de 2010 a 2012

Pós-Graduação **Mestrado Acadêmico**, iniciado em 1972

Stricto Sensu **Doutorado**, iniciado em 1999

Mestrado em Ciências Jurídicas e Doutorado em Direito

Área de concentração:

I) Teoria do Estado e Direito Constitucional

Linhas de pesquisa

- Direitos humanos, cidadania e democracia
- Teoria do Direito e democracia constitucional
- Transformações constitucionais e pensamento constitucional contemporâneo

Avaliados pela CAPES com conceito 4 para o triênio 2013/2015

Pós-Graduação **Especialização:**

Lato Sensu

- Direito Administrativo Econômico II – Agosto de 2013 a Dezembro de 2014
- Direito Ambiental – Março de 2014 a Julho de 2015
- Direito da Propriedade Intelectual VII – Março de 2013 a Junho de 2014
- Direito da Propriedade Intelectual VIII – Fevereiro de 2014 a Junho de 2015
- Direito da Saúde – Agosto de 2013 a Maio de 2015
- Direito de Empresas VI – Março de 2013 a Outubro de 2014
- Direito de Empresas VII – Março de 2013 a Outubro de 2014
- Direito de Empresas VIII – Fevereiro de 2014 a Julho de 2015
- Direito de Empresas IX – Fevereiro de 2014 a Julho de 2015
- Direito Fiscal XI – Março de 2013 a Setembro de 2014
- Direito Fiscal XII – Agosto de 2013 a Novembro de 2014

- Direito Fiscal XIII – Fevereiro de 2014 a Junho de 2015
- Direito Imobiliário V e VI (duas turmas) – Março de 2013 a Junho de 2014
- Direito Imobiliário VII – Agosto de 2013 a Novembro de 2014
- Direito Imobiliário VIII – Fevereiro de 2014 a Junho de 2015
- Direito Imobiliário IX – Agosto de 2014 a Dezembro de 2015
- Direito Privado Patrimonial – Agosto de 2013 a Janeiro de 2015
- Direito Processual Civil XII – Março de 2013 a Agosto de 2014
- Direito Processual Civil XIII – Agosto de 2013 a Fevereiro de 2015
- Direito Processual Civil XIV – Março de 2014 a Junho de 2015
- Direito Processual Civil XV – Agosto de 2014 a Dezembro de 2015

Extensão:

- Extensão em Contabilidade para Advogados
- Extensão em Contratos: Teoria e Prática
- Extensão em Deleuze e Guattari, Filosofia e Prática II
- Extensão em *Legal Writing* e *Contract Drafting*
- Extensão em Licitação e Contratos da Administração Pública

GRUPOS DE PESQUISA CADASTRADOS NO CNPq

A Constitucionalização do Direito Civil.

Coordenadoras: Profas. Maria Celina Bodin de Moraes e Caitlin Sampaio Mulholland.
Ano de formação: 1995.

Constituição, Multiculturalismo e Autonomia.

Coordenadora: Profa. Gisele Guimarães Cittadino. Ano de formação: 2010.

Direito Ambiental.

Coordenadora: Profa. Danielle de Andrade Moreira. Ano de formação: 2013.

Direitos da Pessoa no Âmbito da Família.

Coordenadoras: Profas. Thamís Ávila Dalsenter Viveiros de Castro e Maria Celina Bodin de Moraes. Ano de formação: 2014.

Direitos Fundamentais.

Coordenadores: Profas. Caitlin Sampaio Mulholland e Fábio Carvalho Leite.
Ano de formação: 2005.

Direitos Humanos, Controle Social Penal e “Estado de Exceção” Permanente.

Coordenadores: Profs. José María Gómez e João Ricardo Wanderley Dornelles.
Ano de formação: 2006.

Gênero, Democracia e Direito.

Coordenadoras: Profas. Marcia Nina Bernardes e Adriana Vidal de Oliveira.
Ano de formação: 2010.

Núcleo de Estudos sobre Razão, Direito e Sentimentos Morais – NERDS.

Coordenadores: Profs. Noel Struchiner e Danilo Marcondes de Souza Filho.
Ano de formação: 2010.

Perspectivas e Desafios do Novo Constitucionalismo Latino-Americano.

Coordenador: Prof. José Ribas Vieira. Ano de formação: 2012.

Simulações e Realidade: Acompanhamento da Jurisprudência da Corte IDH.
Coordenadoras: Profas. Marcia Nina Bernardes e Leticia da Costa Paes.
Ano de formação: 2008.

Violência Doméstica e Discriminação Baseada em Gênero: uma Análise Interdisciplinar da Aplicação da Normativa Nacional e Internacional no Brasil.
Coordenadores: Profs. Marcia Nina Bernardes e Rodrigo de Souza Costa.
Ano de formação: 2012.

CONVÊNIOS E PARCERIAS

University of Florida (EUA)

Convênio de intercâmbio de professores. Data de início: 2000
(efetivo desde 2003)

Cátedra UNESCO Direitos Humanos e Violência: Governo e Governança / Programme Regional de Coopération Universitaire France-Amérique Latine-Caraïbes – PREFAL, Université Paris X – Nanterre / Universidad Externado de Colômbia (França, Colômbia)

Convênio. Encontra-se instalada no Núcleo de Direitos Humanos do Departamento de Direito da PUC-Rio a Cátedra UNESCO Direitos Humanos e Violência: Governo e Governança. Data de início: 2003

Centro Hannah-Arendt / Carl von Ossietzky, Oldenburger Universität (Alemanha)

O convênio tem como objetivo a colaboração acadêmica entre as duas instituições e a criação, na PUC-Rio, do Arquivo Hannah Arendt, atualmente constituído.
Data de início: 2007

Washington College of Law da American University (EUA)

O convênio visa a colaboração acadêmica nas áreas de Direitos Humanos e de arbitragem. Data de início: 2012

Unidades Complementares e Órgãos Vinculados

INSTITUTO DE DIREITO – JUR

Localização Rua Marquês de São Vicente, 225
Edifício da Amizade, Ala Frings, 7º andar – Gávea
CEP: 22451-900 – Rio de Janeiro – RJ – Brasil
Telefones: 55 21 35271066 | 1672 | 2990
E-mail: institutedireito@puc-rio.br
Site: www.jur.puc-rio.br/instituto

COORDENADOR

Prof. Adriano Pilatti

NÚCLEO DE DIREITOS HUMANOS – NDH

Localização Rua Marquês de São Vicente, 225
Edifício da Amizade, Ala Frings, 7º andar – Gávea
CEP: 22451-900 – Rio de Janeiro – RJ – Brasil
Telefones: 55 21 35271103 | 1104
E-mail: nucleodh@puc-rio.br
Site: www.jur.puc-rio.br/?page_id=173

COORDENADOR

Prof. João Ricardo Wanderley Dornelles

NÚCLEO DE PRÁTICA JURÍDICA – NPJ

Localização Rua Marquês de São Vicente, 225
Edifício Cardeal Leme, sobreloja – Gávea
CEP: 22451-900 – Rio de Janeiro – RJ – Brasil
Telefones: 55 21 35271398 | 1399
E-mail: npj@puc-rio.br
Site: www.jur.puc-rio.br/?page_id=266
Neste local funciona também um Posto Avançado do PROCON/RJ.

COORDENADOR

Prof. Carlos Raymundo Cardoso

NÚCLEO DE ESTUDOS CONSTITUCIONAIS – NEC

Localização Rua Marquês de São Vicente, 225
Edifício da Amizade, Ala Frings, 7º andar – Gávea
CEP: 22451-900 – Rio de Janeiro – RJ – Brasil
Telefones: 55 21 35271103 | 1104 | Fax: 55 21 35271107
E-mail: fabiojur@puc-rio.br
Site: www.jur.puc-rio.br/?page_id=262

COORDENADOR

Prof. Fabio Carvalho Leite

Prêmios e Distinções Recebidos e Projetos Aprovados

Aprovação do PROCAD (Programa Nacional de Cooperação Acadêmica) pela CAPES. O projeto aprovado foi fruto de parceria do Departamento de Direito com a UNICAP (Universidade Católica de Pernambuco) e com a UFPA (Universidade Federal do Pará).

Aprovado projeto CAPES/COFECUB em parceria com a Universidade Paris X – Nanterre.

Balanço do Ano

No ano de 2014, o Departamento aprofundou o seu processo de internacionalização. A Professora Véronique Champeil-Desplats, da Universidade de Paris X – Nanterre, e o Professor Costas-Douzinas, da *Birkbeck Law School* da Universidade de Londres, ministraram cursos para alunos do Mestrado e do Doutorado. Além dessas atividades internacionais, o Departamento de Direito organizou eventos acadêmicos relevantes para o projeto de internacionalização: o IV Encontro da Associação Americana de Direito Internacional Privado – ASADIP e o Colóquio Internacional sobre a obra do filósofo Spinoza.

No que se refere aos projetos aprovados por agências de fomento, o Departamento de Direito obteve sucesso em duas oportunidades: o PROCAD, aprovado pela CAPES, fruto de parceria do Departamento com a UNICAP e a UFPA; e o projeto CAPES/COFECUB, resultado de duradoura atividade de colaboração desenvolvida pelo Departamento de Direito da PUC-Rio e a Universidade Paris X – Nanterre. Esses projetos aprovados permitirão o financiamento de pesquisas e atividades de cooperação acadêmica entre as instituições envolvidas, tais como o intercâmbio de professores e alunos, além da realização de palestras e seminários.

Prof. Francisco de Guimaraens
Diretor do Departamento de Direito

Todos os dados foram fornecidos pelo Departamento ou extraídos do site do CNPq.

Departamento de Economia – ECO

Rua Marquês de São Vicente, 225 | Edifício da Amizade,
Ala Frings, sala 206 | Pós-Graduação: sala 210 – Gávea
CEP 22451-900 – Rio de Janeiro – RJ – Brasil

Telefone: 55 21 35271078 | Pós-Graduação: ramal 04

Fax: 55 21 35271084

E-mails: sonia@econ.puc-rio.br, coor@econ.puc-rio.br (Pós-Graduação)

Site: www.puc-rio.br/ensinopesq/ccg/economia.html

Site: www.puc-rio.br/ensinopesq/ccpg/progeco.html

Site: www.econ.puc-rio.br

DIRETOR

Prof. Leonardo Bandeira Rezende

E-mail: lrezende@econ.puc-rio.br

COORDENADOR DE GRADUAÇÃO

Prof. Marcelo Cunha Medeiros

E-mails: mcm@econ.puc-rio.br; coo_grad@econ.puc-rio.br

COORDENADOR DE PÓS-GRADUAÇÃO

Prof. Gustavo Maurício Gonzaga

E-mail: gonzaga@econ.puc-rio.br

COORDENADOR DE PESQUISA

Prof. Rogério Ladeira Furquim Werneck

E-mail: rwerneck@econ.puc-rio.br

COORDENADOR DO GRUPO PET

Prof. Rogério Ladeira Furquim Werneck

E-mail: rwerneck@econ.puc-rio.br

EQUIPE DE SECRETARIA

Bianca Fernandes Belotti

Roseli Gonçalves de Sá

Sonia Helena Leite Pacheco

Rosana Rodrigues Ferreira

Maria das Graças da Silva

Michel Eduardo Jordão Nunes

Raphael Gomes de Menezes

EQUIPE TÉCNICA

Flávia Pereira Braga Mamfrim

Guilherme Cardoso Miranda – Gerente de Rede

COMISSÃO GERAL DO DEPARTAMENTO

Prof. Leonardo Bandeira Rezende

Prof. Rogério Ladeira Furquim Werneck

Prof. Marcelo de Paiva Abreu
Prof. Eduardo Zilberman
Prof. Marcelo Cunha Medeiros
Prof. Gustavo Maurício Gonzaga
Prof. Juliano Junqueira Assunção
Prof. Afonso Sant'Anna Bevilaqua

COMISSÃO DE PÓS-GRADUAÇÃO E PESQUISA

Prof. Gustavo Maurício Gonzaga
Prof. Marcelo Cunha Medeiros
Prof. Juliano Junqueira Assunção

COMISSÃO DE CARREIRA DOCENTE

Prof. Rogério Ladeira Furquim Werneck
Prof. Marcelo de Paiva Abreu
Prof. Márcio Gomes Pinto Garcia
Prof. Marcelo Cunha Medeiros
Prof. Juliano Junqueira Assunção
Prof. Claudio Abramovay Ferraz do Amaral
Prof. Carlos Viana de Carvalho
Prof. Walter Novaes Filho
Prof. Gustavo Maurício Gonzaga

REPRESENTANTE PARA O PROGRAMA INSTITUCIONAL DE BOLSAS INICIAÇÃO CIENTÍFICA DO CNPq – PIBIC

Profa. Maria de Nazareth Maciel

CORPO DOCENTE

Quadro principal e eméritos Prof. Carlos Viana de Carvalho
Prof. Claudio Abramovay Ferraz do Amaral
Prof. Eduardo Zilberman
Prof. Gustavo Maurício Gonzaga
Prof. José Márcio Antonio Guimarães de Camargo
Prof. Juliano Junqueira Assunção
Prof. Leonardo Bandeira Rezende
Prof. Luis Roberto Azevedo Cunha
Prof. Marcelo Cunha Medeiros
Prof. Marcelo de Paiva Abreu
Prof. Márcio Gomes Pinto Garcia
Prof. Rogério Ladeira Furquim Werneck
Prof. Ruy Monteiro Ribeiro
Prof. Tiago Couto Berriel
Prof. Vinícius do Nascimento Carrasco
Prof. Walter Novaes Filho

Quadro complementar Prof. Afonso Sant'Anna Bevilaqua
Prof. Alfredo Renault
Prof. Antônio Marcos Hoelz Pinto Ambrózio

Prof. Arminio Fraga Neto (até agosto)
Profa. Beatriu Canto Sancho
Profa. Daniela Alonso Fontes
Prof. Eduardo Henrique de Mello Motta Loyo (até agosto)
Prof. Eduardo José Lobão Pegurier
Profa. Eliane Gotlieb
Prof. Fabio Giambiagi (até abril)
Prof. Fabrício Melo Rodrigues da Silva
Profa. Fernanda Magalhaes Rumenos Guardado
Prof. Francisco Eduardo de Luna e Almeida Santos
Prof. Gabriel Lopes de Ulyseia (a partir de agosto)
Prof. Guilherme Nunes da Costa
Prof. Hamilton Massataka Kai
Prof. João Barbosa de Oliveira
Prof. José Antônio Ortega
Prof. José Carlos Bezerra da Silva
Prof. Juarez da Silveira Figueiredo
Prof. Julio de Alencastro Graça Mereb
Profa. Lilian Maria Miller
Prof. Luiz Aranha Correa do Lago
Prof. Marcelo Nuno Carneiro de Sousa
Profa. Marcia Guerra Pereira (até setembro)
Prof. Marco Antônio Freitas de Hollanda Cavalcanti
Prof. Marcos Antonio Coutinho da Silveira
Prof. Marcos Martins Pinheiro (até agosto)
Profa. Maria de Nazareth Maciel
Profa. Maria Elena Gava Reddo Alves
Profa. Mariana de Moraes Bastos Pessoa Albuquerque
Prof. Maurício Cortez Reis
Profa. Mérida Alberta Herasme Medina
Prof. Miguel Nathan Foguel
Profa. Monica Baumgarten De Bolle (até julho)
Prof. Paulo Mansur Levy
Prof. Pedro Sampaio Malan (até julho)
Prof. Rafael Pinho Senra de Moraes (até junho)
Prof. Roberto Geraldo Simonard Santos Filho
Prof. Rui Ronald Caldas Marinho
Prof. Sergio Besserman Vianna
Profa. Tânia Petersen Corrêa
Prof. Yann Albert Grandjean

Professores Prof. Asger Lunde – CREATES
visitantes Prof. Bernardo Silveira – *Washington University in St. Louis*, EUA
Profa. Cristina Terra – *Université de Cergy-Pontoise*, França
Prof. Eric Verhoogen – *University of Columbia*, EUA
Prof. Eric Hillebrand – CREATES
Prof. Filipe Campante – *Harvard Kennedy School*, EUA
Prof. François Gerard – *Columbia University*, EUA

Prof. Flavio Zieglman – UFRGS
 Prof. Francesco Audrino – *University of St. Gallen*, Suíça
 Prof. Francisco Ferreira – *World Bank*
 Prof. Geert Ridder – *University of Southern California*, EUA
 Prof. Gonçalo Pina – *Santa Clara University*, EUA
 Prof. Ilan Tojerow – *Université Libre de Bruxelles*, Bélgica
 Prof. Laurent Callot – CREATES
 Prof. Leandro Carvalho – *University of Southern California*, EUA
 Prof. Marcelo Moreira – FGV
 Prof. Mehmet Caner – *North Carolina State University*, EUA
 Prof. Michael Wolf – *University of Zurich*, Suíça
 Prof. Nelson Camanho – *Catholic University of Portugal*
 Prof. Rafael Dix – *University of Maryland*, EUA
 Prof. Ricardo Leal – COPPEAD, UFRJ
 Prof. Rickard Sandberg – *Stockholm School of Economics*, Suécia
 Prof. Roland Rathelot – CREST
 Prof. Thierry Verdier – *Paris-Jourdan Sciences Economiques (PSE)*, França

CURSOS OFERECIDOS

Graduação **Bacharelado em Ciências Econômicas**

Iniciado em 1961

Avaliados pelo MEC com o conceito 2 para o ciclo avaliativo de 2010 a 2012

Pós-Graduação **Mestrado Acadêmico**, iniciado em 1978

Stricto Sensu **Doutorado**, iniciado em 1993

Mestrado e Doutorado em Economia

Áreas de concentração:

1) Desenvolvimento Econômico, Econometria, Economia do Setor Público, Economia do Trabalho, Finanças, História Econômica, Macroeconomia, Organização Industrial, Teoria Econômica e Economia Internacional

Linhas de pesquisa

- Avaliação de políticas sociais
- Econometria aplicada
- Economia do crime
- Economia do setor público
- Economia internacional
- Economia política
- Estudos do trabalho e políticas sociais
- Finanças
- História econômica do Brasil
- Macroeconomia
- Teoria econômica
- Finanças corporativas

Avaliados pela CAPES com conceito 6 para o triênio 2010/2012

GRUPOS DE PESQUISA CADASTRADOS NO CNPq

Avaliação de Políticas Sociais.

Coordenador: Prof. Gustavo Maurício Gonzaga. Ano de formação: 2008.

Econometria Aplicada.

Coordenador: Prof. Juliano Junqueira Assunção. Ano de formação: 1993.

Economia do Crime.

Coordenador: Prof. João Manoel Pinho de Mello. Ano de formação: 2008.

Economia do Setor Público.

Coordenador: Prof. Rogério Ladeira Furquim Werneck. Ano de formação: 1987.

Economia do Trabalho e Desenvolvimento Econômico.

Coordenador: Prof. Gustavo Maurício Gonzaga. Ano de formação: 1988.

Economia Internacional.

Coordenador: Prof. Marcelo de Paiva Abreu. Ano de formação: 1987.

Economia Política.

Coordenador: Prof. Claudio Abramovay Ferraz do Amaral. Ano de formação: 2008.

História Econômica do Brasil.

Coordenador: Prof. Marcelo de Paiva Abreu. Ano de formação: 1993.

CONVÊNIOS E PARCERIAS

Consortium on Financial Systems and Poverty (CFSP) at the University of Chicago (EUA)

The banking system in Brazil was mostly developed during the 20th century, especially after World War I. In this process, two features are quite salient: government ownership and inflation. This project aims at investigating microeconomic consequences of these two macro aspects of the Brazilian banking system.

Data de início: 2009

FINEP – Avaliação de políticas públicas (Brasil)

Ampliar o conhecimento da sociedade brasileira sobre métodos de avaliação dos impactos sociais de políticas públicas. O projeto tem caráter interdisciplinar, com a participação de diversos professores dos Departamentos de Economia e Ciências Sociais. Procura aglutinar os ensinamentos de métodos alternativos de análise de fenômenos sociais. Data de início: 2010

BTG Pactual (Brasil)

Complementação de isenção de anuidades para o segundo, terceiro, quarto e quinto lugares, do Enem e do Vestibular, no processo de seleção para o curso de Graduação em Economia da PUC-Rio. Data de início: 2011

Banco BBM (Brasil)

Concessão de bolsas a alunos de Mestrado e Graduação selecionados com o intuito de incentivar o estudo em tempo integral. Data de início: 1998

BM&F BOVESPA (Brasil)

Financiamento da modernização da infraestrutura do ensino de finanças do Departamento. O Laboratório de Ensino de Finanças foi financiado pela BM&F em 2001 e se destina ao ensino prático e teórico de finanças tanto em nível de Graduação quanto de Pós-Graduação. Data de início: 2012

Vinci Partners (Brasil)

Instituição da Cátedra Vinci de Economia. O professor do quadro principal do Departamento de Economia da PUC-Rio, ocupante da Cátedra, passará a ser identificado como professor da Cátedra Vinci. **Data de início:** 2013

Itaú Unibanco (Brasil)

Instituição da Cátedra Itaú-Unibanco de Empreendedorismo e Desenvolvimento Econômico. A parceria com o Banco Itaú-Unibanco objetiva o financiamento de uma cátedra, nos moldes do que acontece nas universidades de ponta dos Estados Unidos. **Data de início:** 2013

Instituto Lemann (Brasil)

Instituir a Cátedra Lemann de Economia e Políticas Educacionais. **Data de início:** 2013

BID (EUA)

Macroeconomic and Financial Challenges Facing Latin America and the Caribbean after the Crisis. **Data de início:** 2013

Prêmios e Distinções Recebidos e Projetos Aprovados

O primeiro lugar no Prêmio de Economia Bancária da Febraban foi recebido pela aluna Karen Mendes, pela dissertação de Mestrado intitulada *Consumer Credit Expansion In Open Economies*, com orientação do Professor Juliano Assunção.

Balanço do Ano

Em 2014, continuamos o processo de renovação de nosso quadro principal com a contratação de Ruy Monteiro Ribeiro, Professor de Finanças, especialista na área de apreçamento de ativos. Ruy assumiu a cátedra Vinci, anteriormente ocupada pelo Professor Márcio Garcia. A partir de março de 2015, teremos também um novo professor na área de Economia do Trabalho, Gabriel Ulyssea, cuja principal área de investigação é o efeito da informalidade. Tanto Ruy quanto Gabriel têm Doutorado pela Universidade de Chicago – o primeiro pela *Booth School of Business*; e o segundo pelo departamento de Economia.

Recebemos diversos professores e pesquisadores internacionais, tais como Thierry Verdier, da *Paris School of Economics*; Cristina Terra, da *Université de Cergy-Pontoise*; François Gerard e Eric Verhoogen de Universidade de Columbia; e Rafael Dix Carneiro, da Universidade de Maryland, dentre outros.

Organizamos seminários com apresentadores de *Harvard*, *Michigan*, LSE, *UCLA*, *George Washington University*, *UC Berkeley*, *Columbia*, *Cambridge*, *Pennsylvania*, *World Bank*, *EUI*, *CREST*, *The Graduate Institute of Geneva*, *University of Amsterdam*, *Duke Maryland*, *North Carolina State*, *John Hopkins*, *Yale*, *UCL*, *Católica de Chile*, *Stanford*, *USC*, *EPGE* e *USP*.

Prof. Leonardo Bandeira Rezende
Diretor do Departamento de Economia

Todos os dados foram fornecidos pelo Departamento ou extraídos do site do CNPq.

Departamento de Geografia e Meio-Ambiente – GEO

Rua Marquês de São Vicente, 225
Edifício da Amizade, Ala Frings, sala 413 – Gávea
CEP 22451-900 – Rio de Janeiro – RJ – Brasil
Telefone: 55 21 35271666 | Fax: 55 21 35271878
E-mail: geocoord@puc-rio.br
Site: www.puc-rio.br/ensinopesq/ccg/geografia.html
Site: www.geo.puc-rio.br

Pós-Graduação
Edifício da Amizade, Ala Frings, sala 411
Telefone: 55 21 35271667 | E-mail: posgeo@puc-rio.br
Site: www.puc-rio.br/ensinopesq/ccpg/proggeo.html

CCS

DIRETOR

Prof. Augusto César Pinheiro da Silva
E-mail: augustoc@puc-rio.br

COORDENADORA DE GRADUAÇÃO

Profa. Regina Célia de Mattos
E-mail: rcm@puc-rio.br

COORDENADOR DE PÓS-GRADUAÇÃO

Prof. João Rua
E-mail: joaorua@uol.com.br

Prof. Álvaro Henrique de Souza Ferreira – Adjunto
E-mail: alvaro_ferreira@puc-rio.br

COORDENADORA DO GRUPO PET

Profa. Regina Célia de Mattos
E-mail: rcm@puc-rio.br

EQUIPE DE SECRETARIA

Edna Magnólia Garcia Nascimento
Marcia Valéria Monteiro Coutinho – Pós-Graduação
Fábio Júlio Oliveira Silva – Secretário Substituto (a partir
de novembro)

COMISSÃO GERAL DO DEPARTAMENTO

Prof. Álvaro Henrique de Souza Ferreira
Prof. Augusto César Pinheiro da Silva
Prof. Rogério Ribeiro de Oliveira
Prof. João Rua
Prof. Luiz Felipe Guanaes Rego
Profa. Regina Célia de Mattos
Prof. Alexandro Solórzano

COMISSÃO DE PÓS-GRADUAÇÃO E PESQUISA

Prof. Álvaro Henrique de Souza Ferreira
Prof. Augusto César Pinheiro da Silva
Prof. João Rua
Prof. Luiz Felipe Guanaes Rego
Prof. Marcelo Motta de Freitas
Profa. Regina Célia de Mattos
Prof. Rogério Ribeiro de Oliveira

COMISSÃO DE CARREIRA DOCENTE

Prof. João Rua
Profa. Regina Célia de Mattos
Prof. Rogério Ribeiro de Oliveira

COMISSÃO DE BIBLIOTECA

Prof. Alexandro Solórzano
Profa. Regina Célia de Mattos

REPRESENTANTE PARA O PROGRAMA INSTITUCIONAL DE BOLSAS DE INICIAÇÃO CIENTÍFICA DO CNPq – PIBIC

Prof. Álvaro Henrique de Souza Ferreira (até julho)
Prof. Rodrigo Penna Firme Pedrosa (a partir de agosto)

CORPO DOCENTE

Quadro principal e eméritos Prof. Alexandro Solórzano
Prof. Álvaro Henrique de Souza Ferreira
Prof. Augusto César Pinheiro da Silva
Prof. Bernardo Baeta Neves Strassburg
Prof. João Rua
Prof. Luiz Felipe Guanaes Rego
Prof. Marcelo Motta de Freitas
Profa. Regina Célia de Mattos
Prof. Rodrigo Penna Firme Pedrosa
Prof. Rogério Ribeiro de Oliveira

Quadro complementar Profa. Andrea Teixeira Acioly Ferreira
Prof. Cleber Marques de Castro
Prof. Eduardo Pimentel Menezes
Prof. Felipe de Noronha Andrade
Prof. João Luiz de Figueiredo Silva
Prof. Luciano Ximenes Aragão
Prof. Marcelo Alonso Moraes
Prof. Rafael da Silva Nunes
Profa. Rejane Cristina de Araujo Rodrigues
Profa. Renata dos Santos Galvão
Prof. Sérgio Cadena de Vasconcelos (a partir de agosto)

Professores Prof. Clemente Herrero Fabregat – Univ. Autónoma de
visitantes Madrid, Espanha

CURSOS OFERECIDOS

Graduação **Bacharelado em Geografia**

Licenciatura em Geografia

Iniciados em 1941

Avaliados pelo MEC com o conceito 5 para o ciclo avaliativo de 2010 a 2012

Pós-Graduação **Mestrado Acadêmico**, iniciado em 2007.2

Stricto Sensu **Mestrado em Geografia**

Área de concentração:

I) Geografia e Meio Ambiente

Linhas de pesquisa

- Transformação da paisagem

- Espaço e sustentabilidades

- Educação geográfica e cidadania (a partir de setembro)

Avaliado pela CAPES com conceito 4 para o triênio 2010/2012

Pós-Graduação **Especialização:**

Lato Sensu - Gestão Ambiental e Sustentabilidade

Extensão:

- Planejamento e Gestão da Cidade: Políticas, Programas e Projetos Socioambientais

GRUPOS DE PESQUISA CADASTRADOS NO CNPq

Geotecnologias e Transformação da Paisagem.

Coordenador: Prof. Luiz Felipe Guanaes Rego. Ano de formação: 2004.

Gestão Territorial no Estado do Rio de Janeiro.

Coordenador: Prof. Augusto Cesar Pinheiro da Silva. Ano de formação: 2005.

MorfoTektos Puc-Rio.

Coordenador: Prof. Marcelo Motta de Freitas. Ano de formação: 2012.

Núcleo de Estudos e Pesquisa em Espaço e Metropolição.

Coordenador: Prof. Álvaro Henrique de Souza Ferreira. Ano de formação: 2008.

Universidade Sustentável.

Coordenadores: Profs. Fernando Cavalcanti Walcacer e Luiz Felipe Guanaes Rego.
Ano de formação: 2011.

URAIIS – Grupo de Estudos Urbanos e Rurais.

Coordenadores: Profs. Alvaro Henrique de Souza Ferreira e João Rua.
Ano de formação: 2011.

CONVÊNIOS E PARCERIAS

Institut für Soziale Ökologie, Alpen-Adria-Universität Klagenfurt (Áustria)
Possibilitar pesquisas e publicações em conjunto e ministrar disciplina em sistema de ensino a distância. **Data de início:** 2007

Technische Universität Braunschweig (Alemanha)
Possibilitar o desenvolvimento de Programa de Pós-Graduação internacional (Mestrado Profissional em Engenharia Urbana e Ambiental) oferecido pela *Technische Universität Braunschweig* e a PUC-Rio (Departamentos de Engenharia Civil, Mecânica e Industrial; Serviço Social; e Geografia e Meio Ambiente). **Data de início:** 2009

University of Würzburg (Alemanha)
Possibilitar o intercâmbio de docentes e discentes e o desenvolvimento de pesquisas. **Data de início:** 2010

Universidad de Madrid (Espanha)
Possibilitar Professor do quadro principal participante de programa de Mestrado e Professor emérito visitante internacional com bolsa PV- FAPERJ (2013-2014). **Data de início:** 2011

Prêmios e Distinções Recebidos e Projetos Aprovados

Projeto *Arquiteturas territoriais no estado do Rio de Janeiro*, Bolsa Jovem Cientista Nosso Estado, financiado pela FAPERJ.

Projeto *Águas do Rio de Janeiro*, financiado pela AGEVAP.

Projeto *Avaliação do sucesso da restauração através de indicadores de sustentabilidade: o caso da cidade do Rio de Janeiro*.

Projeto *abordagens interdisciplinares para a sustentabilidade de espaços urbanos*.

Balanco do Ano

O ano de 2014 foi especialmente importante para a consolidação do Programa de Pós-Graduação em Geografia. Com a obtenção da nota 4, dada ao Programa no ano anterior, consolidou-se, ao longo de 2014, a estruturação do curso de Doutorado em Geografia que está sendo analisado pela CAPES. Além desse reconhecimento institucional recebido pelo Programa, o curso de Mestrado em Geografia ganhou uma terceira linha chamada de Educação Geográfica e Cidadania, frente à tradição das pesquisas sobre temas da Licenciatura em Geografia do Departamento que, pela sua tradição e bons resultados, recebeu 25 bolsas PIBID/CAPES – a maior quantidade de bolsas das Licenciaturas da PUC-Rio. Esse quantitativo de bolsas possibilita a expansão da formação de professores de Geografia para o ensino básico – uma das funções estruturais da Universidade – ampliando, portanto, as pesquisas na área do ensino, que existem nos grupos de pesquisa do Departamento. No processo seletivo para

o Mestrado, ocorrido em setembro de 2014, houve a inscrição de mais de uma dezena de professores da rede oficial de ensino de todo o Brasil interessados em desenvolver pesquisa na linha, a partir de suas metodologias e práticas docentes.

Deve-se chamar atenção também para a consolidação do quadro docente do Departamento de Geografia e Meio Ambiente. Com 10 professores doutores, todos eles pesquisadores em grupos de pesquisa diversos e subsidiados, de alguma forma, por autarquias brasileiras de apoio à pesquisa, os docentes abriram novas frentes de investigação que reforçam a qualidade e a excelência acadêmica do quadro. Chama-se atenção para as pesquisas realizadas sobre a Geografia e Sustentabilidade (reflorestamento, melhoria da qualidade dos solos, qualificação de mão de obra no campo e em áreas periurbanas, entre outras), as Águas no Rio de Janeiro e suas Potencialidades (fornecimento, produção de energia, irrigação) e a Geografia Política (novas estratégias de gestão política dos territórios), que vêm sendo reforçadas nas discussões e atividades internas do Departamento, frente à necessidade de a sociedade contemporânea entender e atuar nesses temas de importância crescente.

Em 2014, houve importantes eventos científicos apoiados e financiados pelo Departamento. O primeiro deles, ocorrido em setembro de 2014, foi o II Encontro de Grupos de Pesquisa organizado pelo PET, e que contribuiu não apenas para a divulgação das pesquisas dos inúmeros grupos de pesquisa do Departamento, mas, sobretudo, para criar conexões entre essas pesquisas e os diversos Departamentos da PUC-Rio. Diálogos foram travados e importantes conexões foram estabelecidas para a horizontalização e a verticalização das pesquisas desenvolvidas entre Departamentos diversos. O segundo evento foi o 1º Congresso Brasileiro de Geografia Política, Geopolítica e Gestão do Território (1º CONGEO), organizado pelo grupo de pesquisa GeTERJ em um *pool* com outras sete instituições de ensino superior e de pesquisa no Brasil, através da Rede Brasileira de Geografia Política, Geopolítica e Gestão do Território (REBRAGEO). O evento, realizado na PUC-Rio, em outubro de 2014, trouxe mais de 400 participantes brasileiros e internacionais para o *campus* Gávea, com a apresentação de trabalhos em mesas coordenadas, grupos de discussão e conferências diversas. Tal evento gerou anais com mais de 1400 páginas de trabalhos dessas áreas nacionais e internacionais, e transformou-se em um marco da pesquisa sobre temas relevantes para a sociedade mundial na atualidade. Em 2016, o CONGEO será realizado em Natal, na UFRN. O terceiro evento, ocorrido em novembro de 2014, foi o II Simpósio Internacional de Metropolização do Espaço, Gestão Territorial e Relações Campo-Cidade (SIMEGER). O evento, em sua segunda versão, teve uma quantidade expressiva de geógrafos de referência das comunidades científicas brasileira e internacional nessas áreas e contou também com a exposição dos alunos de pós-graduação do Programa, reforçando-se o perfil de integração graduação/pós-graduação sobre o qual se baseiam os cursos do Departamento de Geografia e Meio Ambiente. O evento foi organizado por um *pool* de grupos de pesquisa do Departamento com um da UERJ.

Finalmente, o ano de 2014 foi aquele em que os planos de estruturação do espaço físico foram definidos e estão sendo encaminhados. Com a definição de seis laboratórios de pesquisa (Ecologia, Geografia Física, Sustentabilidades, Geoprocessamento, Geografia Humana e de Práticas Pedagógicas), estes vêm sendo, desde o segundo semestre de 2014, montados nas dependências do Colégio São Marcelo e agregarão parte expressiva das pesquisas das três linhas existentes no Mestrado (e do futuro Doutorado) e os da graduação, reforçando-se a produção acadêmica de um Departamento que se torna diferenciado em relação aos demais da cidade e do estado do Rio de Janeiro, e que justifica as notas 4 e 5 que seus cursos (graduação, pós-graduação, avaliação discente) recebem regularmente pelas principais agências de avaliação institucional do país.

Prof. Augusto César Pinheiro da Silva
Diretor do Departamento de Geografia e Meio Ambiente

Todos os dados foram fornecidos pelo Departamento ou extraídos do site do CNPq.

Departamento de História – HIS

Rua Marquês de São Vicente, 225
Edifício da Amizade, Ala Frings, sala 512 – Gávea
CEP 22451-900 – Rio de Janeiro – RJ – Brasil
Telefones: 55 21 35271100 (Pós-Graduação) | 1101
Fax: 55 21 35271608
E-mail: coordgra@puc-rio.br; pghis@puc-rio.br
Site: www.puc-rio.br/ensinopesq/ccg/historia.html
Site: www.puc-rio.br/ensinopesq/ccpg/progcult.html
Site: www.his.puc-rio.br

DIRETOR

Prof. Marcelo Gantus Jasmin
E-mail: jasmin@puc-rio.br

COORDENADOR DE GRADUAÇÃO

Prof. Leonardo Affonso de Miranda Pereira (até janeiro)
Prof. Henrique Estrada Rodrigues
E-mail: coordgra@puc-rio.br
Data de posse: 25/01/2014
Número da portaria: 02/2014

COORDENADOR DE PÓS-GRADUAÇÃO

Prof. João Masao Kamita
E-mail: masao@puc-rio.br

SUBCOORDENADOR DE PÓS-GRADUAÇÃO

Prof. Henrique Estrada Rodrigues (até janeiro)
Profa. Regiane Augusto de Mattos (a partir de janeiro)

COORDENADOR DO GRUPO PET

Prof. Maurício Barreto Alvarez Parada
E-mail: mparada@ig.com.br

EQUIPE DE SECRETARIA

Anair Oliveira dos Santos
Cláudio Santiago de Araújo
Cleusa Ventura de Souza Silva
Moises Sant'Anna de Paiva Leitão
Edna Maria de Lima Timbó – Pós-Graduação

COMISSÃO GERAL DO DEPARTAMENTO

Prof. Antonio Edmilson Martins Rodrigues
Prof. Daniel Pinha Silva
Profa. Flávia Maria Schlee Eyler
Prof. Henrique Estrada Rodrigues
Profa. Luciana Lombardo Costa Pereira

Profa. Maria Elisa Noronha de Sá
Profa. Regiane Augusto de Mattos
Prof. João Masao Kamita – suplente
Hélio Mauricio Pirajá Cannone – representante discente

COMISSÃO DE PÓS-GRADUAÇÃO E PESQUISA

Prof. Antonio Edmilson Martins Rodrigues
Prof. Sergio Bruno Guimarães Martins
Profa. Eunícia Barros Barcelos Fernandes
Profa. Flávia Maria Schlee Eyler
Prof. Henrique Estrada Rodrigues
Prof. Sergio Hamilton da Silva Barra
Prof. João Masao Kamita
Profa. Juçara da Silva Barbosa de Mello
Prof. Leonardo Affonso de Miranda Pereira
Prof. Marcelo Gantus Jasmin
Prof. Marco Antonio Villela Pamplona
Profa. Maria Elisa Noronha de Sá
Prof. Maurício Barreto Alvarez Parada
Profa. Regiane Augusto de Mattos
Prof. Ricardo Augusto Benzaquen de Araújo
Prof. Ronaldo Brito Fernandes

COMISSÃO DE CARREIRA DOCENTE

Prof. Antonio Edilson Martins Rodrigues
Prof. Leonardo Affonso de Miranda Pereira
Prof. Marcelo Gantus Jasmin
Prof. Ricardo Augusto Benzaquen de Araújo

COMISSÃO DE BIBLIOTECA

Prof. Henrique Estrada Rodrigues

REPRESENTANTE PARA O PROGRAMA INSTITUCIONAL DE BOLSAS DE INICIAÇÃO CIENTÍFICA DO CNPq – PIBIC

Prof. Luiz Reznik (até junho)
Prof. João Masao Kamita (a partir de julho)

CORPO DOCENTE

Quadro principal Prof. Antonio Edmilson Martins Rodrigues
e eméritos Prof. Diego Antonio Galeano (a partir de março)
Profa. Eunícia Barros Barcelos Fernandes
Profa. Flávia Maria Schlee Eyler
Prof. Henrique Estrada Rodrigues
Prof. Ilmar Rohloff de Mattos (até julho)
Prof. João Masao Kamita
Profa. Juçara da Silva Barbosa de Mello

Prof. Leonardo Affonso de Miranda Pereira
Prof. Luiz de França Costa Lima Filho, emérito
Prof. Marcelo Gantus Jasmin
Prof. Marco Antonio Villela Pamplona
Profa. Margarida de Souza Neves, emérita
Profa. Maria Elisa Noronha de Sá
Prof. Maurício Barreto Alvarez Parada
Profa. Regiane Augusto de Mattos
Prof. Ricardo Augusto Benzaquen de Araújo
Prof. Ronaldo Brito Fernandes
Prof. Sergio Bruno Guimarães Martins
Prof. Sergio Hamilton da Silva Barra

Quadro complementar Prof. Carlos Eduardo Pinto de Pinto
Prof. Daniel Pinha Silva
Profa. Denise Chini Solot
Profa. Giselle Marques Câmara
Profa. Heloisa Meireles Gesteira
Profa. Iamara da Silva Viana
Prof. Ilmar Rohloff de Mattos (a partir de agosto)
Profa. Ivana Stolze Lima
Profa. Larissa Costard Soares
Prof. Leonardo de Carvalho Augusto
Profa. Luciana Lombardo Costa Pereira
Prof. Marcos Guedes Veneu
Profa. Maria da Graça Salgado
Profa. Maria Gabriela Carneiro de Carvalho
Profa. Maria Tereza Chaves de Mello
Prof. Mario Ângelo Brandão de Oliveira Miranda
Prof. Oswaldo Munteal Filho
Prof. Rômulo Costa Mattos
Prof. Umberto Guatimosim Alvim

CURSOS OFERECIDOS

Graduação **Bacharelado em História**

Licenciatura em História

Iniciados em 1941

Avaliados pelo MEC com o conceito 4 para o ciclo avaliativo de 2012 a 2014

Pós-Graduação **Mestrado Acadêmico**, iniciado em 1987

Stricto Sensu **Mestrado Profissional em Ensino de História**, iniciado em 2014

Doutorado, iniciado em 1998

Mestrado e Doutorado em História

Área de concentração:

1) História Social da Cultura

Linhas de pesquisa

- Teoria e Historiografia
- História Cultural
- História da Arte e Arquitetura

Avaliados pela CAPES com conceito 4 para o triênio 2010/2012

Pós-Graduação **Especialização:**

Lato Sensu:

- História e Cultura Afrodescendente
- Especialização em História da Arte e Arquitetura no Brasil

Extensão:

- Extensão em Arte, Técnica e Arquitetura

GRUPOS DE PESQUISA CADASTRADOS NO CNPq

A Companhia de Jesus e os Índios na Capitania do Rio de Janeiro. Séculos XVI, XVII e XVIII.

Coordenadora: Profa. Eunícia Barros Barcelos Fernandes. Ano de formação: 2008.

História Atlântica e História Hemisférica no Estudo da Circulação de Ações e Saberes Entre os Povos.

Coordenador: Prof. Marco Antonio Villela Pamplona. Ano de formação: 2014.

História Transdisciplinar dos Conceitos.

Coordenador: Prof. Luiz de França Costa Lima Filho. Ano de formação: 2010.

Intelectuais e a Constituição de Novos Vocabulários Políticos na América Ibérica no Século XIX.

Coordenadora: Profa. Maria Elisa Noronha de Sá. Ano de formação: 2009.

Interseção Africana.

Coordenadores: Profs. Leonardo Affonso de Miranda Pereira e Ivana Stolze Lima. Ano de formação: 2008.

Laboratório de Estudos em Ensino de História e Patrimônio Cultural – LEEHPaC.

Coordenadores: Profs. Juçara da Silva Barbosa de Mello e Sérgio Hamilton da Silva Barra. Ano de formação: 2014.

Literatura Antiga e Arte Retórica.

Coordenadora: Profa. Flávia Maria Schlee Eyler. Ano de formação: 2013.

Nações e Nacionalismo nas Américas.

Coordenador: Prof. Marco Antonio Villela Pamplona. Ano de formação: 2004.

Narrativas e Produção de Saberes.

Coordenadora: Profa. Flávia Maria Schlee Eyler. Ano de formação: 2008.

Núcleo de Memória da PUC-Rio.

Coordenadoras: Profas. Margarida de Souza Neves e Sílvia Ilg Byington. Ano de formação: 2008.

CONVÊNIOS E PARCERIAS

Universidad Catolica de Chile, Santiago (Chile)

Incentivar trabalhos conjuntos e intercâmbios de docentes e discentes da Pós-Graduação.

Data de início: 2006

Università di Roma “La Sapienza” (Itália)

Promover o intercâmbio de docentes e trabalhos conjuntos. Data de início: 1987

Cátedra Fulbright – PUC-Rio (EUA)

Promover o intercâmbio regular de docentes e o apoio a projetos de pesquisa conjuntos.

Data de início: 2003

Universidad Diego Portales, Santiago (Chile)

Estimular trabalhos conjuntos e intercâmbios de docentes e discentes da Pós-Graduação.

Data de início: 2011

Convênio PCDE: *Université Paris Diderot – Paris 7 (UFR – Géographie, Histoire et Sciences de la Société)* (França)

Desenvolver atividades conjuntas de pesquisas, intercâmbio de docentes e outras atividades acadêmicas. Data de início: 2012

Parceria: *Stanford University* (EUA)

Viabilizar o intercâmbio de docentes. Data de início: 2008

Parceria: *Universidade Autônoma de Lisboa* (Portugal)

Proporcionar o Intercâmbio de docentes. Data de início: 2010

Parceria: *Universidad Nacional de Quilmes* (Argentina)

Motivar o intercâmbio de docentes e de discentes de Pós-Graduação.

Data de início: 2007

Balanço do Ano

Ao longo do ano de 2014, para além do conjunto de suas atividades regulares, o Departamento de História deu especial atenção aos eventos que rememoravam os 50 anos da instauração da ditadura militar no Brasil, o centenário da eclosão da Primeira Guerra Mundial e o centenário do poeta e crítico mexicano Octavio Paz; além de continuar as discussões de avaliação e revisão de seus currículos de graduação e de pós-graduação, tendo em vista as novas tendências da historiografia brasileira e internacional, e a ampla renovação do quadro docente nos últimos anos (somente em 2014, três novos professores ingressaram no quadro principal do Departamento).

Além da participação de vários professores e estudantes em eventos e projetos de pesquisa relacionados à ditadura militar – incluindo a participação de um professor e três estudantes de Pós-Graduação em pesquisa patrocinada pela Comissão Nacional da Verdade –, o Departamento de História promoveu o evento 50 Anos Depois do Golpe, no qual uma mesa redonda discutiu o tema *Memória, verdade e justiça* com a participação dos professores dos Departamentos de História e de Direito da PUC-Rio (Margarida de Souza Neves, José Maria Gomez, João Ricardo Dornelles e Marcelo Jasmin); o filme *Os advogados contra a ditadura*:

por uma questão de justiça, de Sílvio Tendler, foi exibido e discutido pelo seu diretor e pelos professores Adriano Pilatti e Fernando Sá; e um roteiro pelo centro da cidade, conduzido pela professora Luciana Lombardo, levou participantes a visitarem lugares e discutirem memórias da ditadura. Na mesma direção, em colaboração com o Departamento de Direito, foi promovida uma mesa-redonda sobre Ensino de História sob a ditadura militar, com a participação do Prof. Ilmar Rohloff de Mattos e representante da Comissão Estadual da Verdade. Os estudantes promoveram uma *Descomemoração do golpe de 1964*, com mesa-redonda integrada pelos Professores Carlos Fico (História, UFRJ) e Demian Mello (História, UFF), uma homenagem ao ex-estudante da PUC-Rio, Raul Amaro, morto sob tortura em 1971, e discussão do tema na Semana de História.

Em relação à Primeira Guerra Mundial, houve discussão integrada em várias disciplinas da graduação, com a participação dos Professores Murilo Meihy e Silvia Correa, da UFRJ, além de mesa-redonda dedicada ao tema na tradicional Semana de História realizada pelos estudantes.

Em colaboração com os Departamentos de Filosofia e Letras da PUC-Rio, sob a coordenação da Profa. Maria Elisa Noronha de Sá, realizou-se o seminário internacional Paixão crítica: 100 anos de Octavio Paz, em que a obra do poeta e crítico mexicano foi discutida por acadêmicos das mais variadas matizes e lugares, como Eduardo Jardim (FIL), José Otávio Nogueira (História, UnB), Renato Cordeiro Gomes (COM), Paulo Antonio Paranaguá (*Le Monde Diplomatique*), Danubio Torres Fierro, Silviano Santiago (UFF), Maria Elisa Noronha de Sá (HIS), Pedro Duarte (FIL), Luiz Camillo Osorio (FIL), Karl Erik Schollhammer (LET), Francisco Bosco (Jornal *O Globo*), Guiomar de Grammont (Literatura, UFOP), Helena Martins (LET), Anthony Stanton (*El Colegio de Mexico*), Horácio Costa (USP), Enrico Mario Santí (*University of Kentucky*), Celso Lafer (ABL) e a embaixadora do México no Brasil, Beatriz Paredes.

Em cooperação com a UFRJ, e sob a coordenação do Prof. Diego Galeano, realizou-se o seminário internacional As Fronteiras da Lei: Histórias de Justiça e Polícias na América do Sul, que reuniu acadêmicos argentinos e brasileiros em torno do tema, além de contar com a palestra de abertura de Dominique Kalifa, da *Université de Paris I*. O tema da violência policial foi também parte integrante da programação da Semana de História realizada pelos alunos.

Uma intensificação das atividades do Departamento relativas à História da África se deu a partir da nova coordenação do Nirema, exercida pela Profa. Regiane Augusto de Mattos, que promoveu diversos eventos no sentido de integrar as comunidades acadêmicas africanas e brasileira e aproximar o público universitário das temáticas africanas. As palestras sobre São Tomé e Príncipe: do Colonialismo às Construções da Nação, ministrada pelo Prof. Augusto Nascimento, e Desafios da Pesquisa em Arquivos Africanos: o caso do Arquivo Histórico de Moçambique, ministrada pelo Prof. Alberto Calbe Jaime (Universidade Eduardo Mondlane, Moçambique), a participação do Departamento na Semana da África na PUC-Rio: Histórias Identidades e Narrativas, organizada

pelo Nirema, e a continuidade do curso de especialização História e Cultura Afrodescendente no Polo Caxias da PUC-Rio, marcaram a relevância contemporânea dos temas africanos em nosso curso de história.

Houve um intenso trabalho de intercâmbio científico com pesquisadores de diversas instituições acadêmicas do Brasil e do exterior. O Laboratório de Teoria e Historiografia reuniu professores e alunos de graduação e de pós-graduação para discutir trabalhos apresentados por professores de outras instituições e da própria PUC-Rio, em oito sessões ao longo do ano, com a participação dos seguintes professores e temas: Arthur Alfaix Assis (História, UnB) e Sergio da Mata (História, UFOP): O conceito de História e o lugar dos *Geschichtliche Grundbegriffe* na história dos conceitos; Pedro Caldas (História, UNIRIO): O começo de tantas coisas que mal acabaram de começar: uma interpretação sobre a morte em 'A Montanha Mágica'; Marcelo Jasmin (HIS): Silêncios da história: filosofia da história, narrativa e experiência; Luiz Costa Lima (HIS): O ocidente e o problema da linguagem; Ricardo Benzaquen (HIS): A Escola do Crime. Escravidão e Direito Natural no jovem Joaquim Nabuco; Felipe Charbel (História, UFRJ): História, ficção e historicidade em 'Austerlitz', de W. G. Sebald; Eunícia Fernandes (HIS): A força da diferença: ensino de história e a questão indígena; Naiara Damas (História, UFJF): Johan Huizinga e André Jolles: um fragmento epistolar sobre a escrita da História.

No ano de 2014, recebemos os professores Pedro Meira Monteiro (*Princeton University*) e Pierre Rosanvallon (*Collège de France*), que proferiram conferências sobre As milícias de Caliban: Mario, Sérgio e o grau zero da dialética da malandragem e a Democracia da transparência, respectivamente; além do *Professor visitante* Hans Ulrich Gumbrecht (*Stanford University*) que ministrou um minicurso sobre A prosa do mundo: Hegel, Diderot e uma nova abordagem para a epistemologia do iluminismo.

A atividade de formação no âmbito da pós-graduação resultou em 19 dissertações de mestrado e 7 teses de doutorado defendidas. Na graduação, 15 monografias foram defendidas e 15 alunos se formaram.

O Departamento manteve orientação de 24 estudantes de graduação em Iniciação Científica (PIBIC, CCPG e FAPERJ), 5 em Iniciação à Docência (PIBID) e 12 no Programa de Educação Tutorial (PET).

Prof. Marcelo Gantus Jasmin
Diretor do Departamento de História

Todos os dados foram fornecidos pelo Departamento ou extraídos do site do CNPq.

Departamento de Serviço Social – SER

Rua Marquês de São Vicente, 225
Vila dos Diretórios, casa 209 – Gávea
CEP 22451-900 – Rio de Janeiro – RJ – Brasil
Telefones: 55 21 35271290 | 1291 | Fax: 55 21 35271292
Site: www.puc-rio.br/ensinopesq/ccg/servico_social.html
Site: www.puc-rio.br/ensinopesq/ccpg/progser.html
Site: www.ser.puc-rio.br

DIRETORA

Profa. Luiza Helena Nunes Ermel
E-mail: luizanunes@puc-rio.br

COORDENADORA DE GRADUAÇÃO

Profa. Sueli Bulhões da Silva
E-mail: sueli@puc-rio.br

COORDENADORA DE PÓS-GRADUAÇÃO

Profa. Inez Terezinha Stampa
E-mail: inestampa@ig.com.br

EQUIPE DE SECRETARIA

Joana Maria Felix da Silva
E-mail: joamaria@puc-rio.br
Bruno Farias Albuquerque
E-mail: brunofarias@puc-rio.br
Rosa Amélia Brito Freitas
E-mail: rosafreitas@puc-rio.br
Gabrielle Barbosa dos Santos
E-mail: gabrielle@puc-rio.br

COMISSÃO GERAL DO DEPARTAMENTO

Profa. Andréia Clapp Salvador
Prof. Antonio Carlos de Oliveira
Profa. Inez Terezinha Stampa
Profa. Luiza Helena Nunes Ermel
Prof. Marcio Eduardo Brotto
Prof. Marcelo Luciano Vieira
Prof. Rafael Soares Gonçalves
Profa. Sueli Bulhões da Silva

COMISSÃO DE PÓS-GRADUAÇÃO E PESQUISA

Profa. Andréia Clapp Salvador
Prof. Antonio Carlos de Oliveira
Profa. Denise Pini Rosalem da Fonseca (até junho)
Profa. Inez Terezinha Stampa

Profa. Irene Rizzini
Prof. Marcio Eduardo Brotto
Prof. Rafael Soares Gonçalves

REPRESENTANTE PARA O PROGRAMA INSTITUCIONAL DE BOLSAS DE INICIAÇÃO CIENTÍFICA DO CNPq – PIBIC

Prof. Marcio Eduardo Brotto

CORPO DOCENTE

Quadro principal e eméritos Profa. Andréia Clapp Salvador
Prof. Antonio Carlos de Oliveira
Profa. Denise Pini Rosalem da Fonseca (até junho)
Profa. Inez Terezinha Stampa
Profa. Irene Rizzini
Profa. Luiza Helena Nunes Ermel
Prof. Marcio Eduardo Brotto
Prof. Rafael Soares Gonçalves

Quadro complementar Profa. Conceição Maria Vaz Robaina
Profa. Eliza Regina Ambrósio
Profa. Heloisa Helena Mesquita Maciel (a partir de setembro)
Profa. Luciene Alcinda de Medeiros
Prof. Marcelo Luciano Vieira
Profa. Maria Adelaide Ferreira Gomes
Profa. Maria Elizabeth Freire Salvador
Profa. Maria Luiza Campos da Silva Valente
Profa. Monica Santos Barison
Profa. Nilza Rogéria de Andrade Nunes
Profa. Sindely Chahim de Avellar Alchorne
Profa. Sueli Bulhões da Silva
Profa. Tania Horsth Noronha Jardim
Profa. Valéria Pereira Bastos

Professores visitantes Profa. Aldaíza Sposati – PUC-SP

CURSOS OFERECIDOS

Graduação **Bacharelado em Serviço Social**

Iniciado em 1946

Avaliado pelo MEC com o conceito 4 para o ciclo avaliativo de 2010 a 2012

Pós-Graduação **Mestrado Acadêmico**, iniciado em 1972

Stricto Sensu **Doutorado**, iniciado em 2003

Mestrado e Doutorado em Serviço Social

Área de concentração:

I) Serviço Social, Questão Social, Direitos Sociais

Linhas de pesquisa

- Trabalho, políticas sociais e sujeitos coletivos
- Violência, direitos, serviço social e políticas intersetoriais
- Questões socioambientais, urbanas e formas de resistência social

Avaliados pela CAPES com conceito 5 para o triênio 2010/2012

Pós-Graduação **Especialização:**

lato Sensu

- Atendimento à Criança e ao Adolescente Vítimas de Violência Doméstica

Extensão:

- Favelas Cariocas: Ontem e Hoje
- A Pessoa com Deficiência: Mitos, Realidades e Possibilidades
- Atendimento à Pessoa com Deficiência
- Família, Cuidados e Políticas Públicas
- Elaboração de Projetos Sociais Participativos
- O Emprego das Palavras nas Práticas Sociais

GRUPOS DE PESQUISA CADASTRADOS NO CNPq

Cultura e Sustentabilidade.

Coordenadores: Profs. Pe. Josafá Carlos de Siqueira S.J., e Denise Pini Rosalem da Fonseca. Ano de formação: 2006.

Diversidade Sexual, Cidadania e Religião.

Coordenador: Prof. Pe. Luís Corrêa Lima S.J.. Ano de formação: 2006.

Famílias, Violência e Políticas Públicas.

Coordenador: Prof. Antonio Carlos de Oliveira. Ano de formação: 2012.

Infância, Juventude e Participação Cidadã.

Coordenadora: Profa. Irene Rizzini. Ano de formação: 2006.

Laboratório de Estudos Urbanos e Socioambientais.

Coordenadores: Profs. Rafael Soares Gonçalves e Valéria Pereira Bastos.
Ano de formação: 2009.

Núcleo Integrado de Estudos e Pesquisas em Seguridade e Assistência Social.

Coordenadores: Profs. Marcio Eduardo Brotto e Sindely Chahim de Avellar Alchorne.
Ano de formação: 2013.

Políticas de Reconhecimento e Ações Afirmativas.

Coordenadora: Profa. Andreia Clapp. Salvador. Ano de formação: 2010.

Trabalho, Políticas Públicas e Serviço Social.

Coordenadora: Profa. Inez Terezinha Stampa. Ano de formação: 2008.

CONVÊNIOS E PARCERIAS

L'Université de Caen Basse, Normandie (França)

Promover a cooperação técnico-científica e intercâmbio. **Data de início:** 2011

Ostfold University College (Noruega)

Promover a cooperação técnico-científica e intercâmbio. Data de início: 2011

Universidad de Guadalajara (México)

Promover a cooperação técnico-científica e intercâmbio. Data de início: 2011

Columbia University (EUA)

Promover a cooperação técnico-científica e intercâmbio. Data de início: 2009

Instituto Municipal de Urbanismo Pereira Passos (Brasil)

Promover a cooperação técnico-científica. Data de início: 2006

Secretaria de Estado de Segurança – Polícia Civil do Estado do Rio de Janeiro (Brasil)

Promover a cooperação técnico-científica. Data de início: 2009

Universidad Nacional de San Martín (Argentina)

Promover a cooperação técnico-científica. Data de início: 2012

Movimento de Mulheres em São Gonçalo (Brasil)

Promover a cooperação técnico-científica. Data de início: 2010

Colégio Pedro II – Campo São Cristovão RJ (Brasil)

Promover a cooperação técnico-científica. Data de início: 2009

CIESPI (Brasil)

Promover a cooperação técnico-científica. Data de início: 2002

Centro de Assessoria e Movimento Popular – CAMPO (Brasil)

Promover a cooperação técnico-científica. Data de início: 2002

Sociedade João XXIII (Brasil)

Promover a cooperação técnico-científica. Data de início: 2002

Secretaria Municipal de Esporte e Lazer (Brasil)

Promover a cooperação técnico-científica. Data de início: 2005

Balanço do Ano

Aula Inaugural: O Golpe de Estado de 1964: Movimentos de Resistência à Ditadura na Experiência de Assistentes Sociais.

Documentário Magarinos Torres: advogado do morro. 23 min. Recebeu o Prêmio Danna Merrill: Melhor Documentário, Troféu Mapinguari no FestCine Amazônia.

Seminário Nacional Ditadura e Transição Democrática: 5 Anos de Memórias Reveladas nos 50 Anos do Golpe de 1964.

Exposição de fotografias: Crianças do Rio de Janeiro: Contrastes (*Barndom i Rio de Janeiro – en reise i kontraster*), PUC-Rio.

As Lutas Sociais e os Movimentos Sociais na Produção de Conhecimento no Âmbito da Pós-Graduação em Serviço Social, palestra proferida pela Profa. Inez Stampa, no Pré-ENPESS 2014, no CFCH/UFRJ.

X Conferencia Internacional de la Red Latinoamericana y del Caribe de Childwatch International Research Network – PUC-Rio.

Seminário Internacional do LEUS: Desastres, Planejamento Urbano e Justiça Ambiental, organizado pelo Laboratório de Estudos Urbanos e Socioambientais do DSS/PUC-Rio.

Lançamento do livro *Profissão: Catador – Um estudo do processo de construção da identidade*.

Conferência *Citizens in the present – youth civic engagement in the Americas*, proferida na IX Conferencia Internacional de la Red Latinoamericana y del Caribe de Childwatch International Research Network, pela Profa. Irene Rizzini, Argentina.

Conferência *Violencia intrafamiliar y de gênero*, proferida pelo Prof. Antonio Carlos de Oliveira – *Programas de Estudios de Postgrado e Institut Universitaire Kurt Bösch*, Argentina.

Profa. Luiza Helena Nunes Ermel
Diretora do Departamento de Serviço Social

Todos os dados foram fornecidos pelo Departamento ou extraídos do site do CNPq.

Departamento Instituto de Relações Internacionais – IRI

Rua Marquês de São Vicente, 225 | Vila dos Diretórios, casa XX
Gávea – CEP 22451-900 – Rio de Janeiro – RJ – Brasil
Telefones: 55 21 35271557 | 1558 | Fax: 55 21 35271560
E-mails: pgiri@puc-rio.br, iri-graduacao@puc-rio.br
Site: www.puc-rio.br/ensinopesq/ccg/rel_internacionais.html
Site: www.puc-rio.br/ensinopesq/ccpg/progrel.html
Site: www.iri.puc-rio.br

DIRETOR

Prof. Paulo Luiz Moreaux Lavigne Esteves
E-mail: esteves_paulo@puc-rio.br
Data de posse: 25/11/2014 – recondução
Número da portaria: 65/2014

COORDENADORA DE GRADUAÇÃO

Profa. Paula Orrico Sandrin
E-mail: paulasandrin@hotmail.com
Data de posse: 25/03/2014
Número da portaria: 14/2014

COORDENADOR DE PÓS-GRADUAÇÃO

Prof. Kai Michael Kenkel
E-mail: kenkel@puc-rio.br

EQUIPE DE SECRETARIA

Aurélie Catherine Marie Cebe Delater – Projetos
Bruna Risieri – Assistente de Administração BPC
Camila da Costa Bourgard – Publicações e Comunicação
(a partir de novembro)
Claudia Farrulla Darze – Publicações e Eventos
Geísa Santana de Alcântara – Assessoria à Direção
Isabelle Crystina Neves – Publicações e Comunicação (até outubro)
Lia Frota e Lopes – Coordenadora Administrativa BPC Lutiene
Plácido Brito – Secretária
Peterson Almeida Mello – Secretário de Graduação
Rosalia Barbosa Gonzalez – Secretária de Pós-Graduação
Vera Lúcia Madalena de Lira – Secretária

COMISSÃO GERAL DO DEPARTAMENTO

Profa. Adriana Erthal Abdenur
Prof. Carlos Frederico Pereira da Silva Gama (até junho)
Prof. Fernando Neves da Costa Maia
Prof. João Franklin Abelardo Pontes Nogueira
Prof. Kai Michael Kenkel
Profa. Marta Regina Fernandez Y Garcia Moreno

Profa. Mônica Herz
Prof. Paulo Luiz Moreaux Lavigne Esteves

COMISSÃO DE PÓS-GRADUAÇÃO E PESQUISA

Prof. João Franklin Abelardo Pontes Nogueira
Prof. Kai Michael Kenkel
Profa. Mônica Herz
Prof. Paulo Luiz Moreaux Lavigne Esteves

COMISSÃO DE CARREIRA DOCENTE

Prof. João Franklin Abelardo Pontes Nogueira
Prof. Kai Michael Kenkel
Profa. Marta Regina Fernandez Y Garcia Moreno
Profa. Mônica Herz
Prof. Paulo Luiz Moreaux Lavigne Esteves

COMISSÃO DE BIBLIOTECA

Prof. João Franklin Abelardo Pontes Nogueira
Prof. Kai Michael Kenkel

REPRESENTANTE PARA O PROGRAMA INSTITUCIONAL DE BOLSAS INICIAÇÃO CIENTÍFICA DO CNPq – PIBIC

Profa. Marta Regina Fernandez Y Garcia Moreno

CORPO DOCENTE

Quadro principal e eméritos Prof. Adriana Erthal Abdenur
Prof. Anna Gudrun Leander
Prof. Carolina Moulin Aguiar
Prof. Cláudia Francisca Fuentes Julio
Prof. James Casas Klausen
Prof. João Franklin Abelardo Pontes Nogueira
Prof. Kai Michael Kenkel
Prof. Leticia de Abreu Pinheiro
Prof. Luís Manuel Rebelo Fernandes
Prof. Maíra Siman Gomes
Prof. Marta Regina Fernandez Y Garcia Moreno
Profa. Mônica Herz
Prof. Nicholas Greenwood Onuf
Prof. Paulo Luiz Moreaux Lavigne Esteves
Prof. Robert Brian James Walker
Prof. Roberto Vilchez Yamato
Prof. Stefano Guzzini

Quadro complementar Prof. Alessandra Borges Leather
Prof. Alexandra de Mello e Silva
Prof. Alexandre dos Santos Silva

Profa. Ana Carolina Delgado
Profa. Anamélia Medeiros Santos
Prof. Carlos Frederico de Souza Coelho
Prof. Carlos Frederico Pereira da Silva Gama (até junho)
Prof. Claudio Andres Téllez Zepeda
Prof. Conor Gerald Foley
Prof. Diego Santos Vieira de Jesus
Prof. Diogo Monteiro Dario
Prof. Fernando Luz Brancoli
Prof. Fernando Neves da Costa Maia
Prof. Igor Abdalla Medina de Souza
Profa. Jana Tabak Chor (até setembro)
Prof. Kai Bastian Ilchmann
Profa. Leane Cornet Naidin
Profa. Luciana Badin Pereira Lima
Prof. Marcello Cappucci Frisoni
Prof. Marcelo José Braga Nonnenberg
Prof. Márcio Antonio Scalércio
Profa. Maria Elena Rodriguez Ortiz
Profa. Maureen Cristina Martins dos Santos
Prof. Paolo Giovanni Carlo de Renzio
Prof. Paulo Sergio Wrobel
Profa. Renata Avelar Gianinni
Profa. Simone Rocha Valente Pinto

Professores visitantes Profa. Elspeth Guild – *Radboud University Nijmegen* (Holanda) e *London School of Economics* (Reino Unido)
Prof. Didier Bigo – *Kings College London* (Inglaterra) e *Sciences-Po* (Paris, França)
Prof. James Matthew Davies – *Newcastle University* (Reino Unido)
Prof. Michael Shapiro – *University of Hawaii* (EUA)
Prof. Borislava Manojlovic – *The School of Diplomacy and International Relations, Seton Hall University* (EUA)
Profa. Catherine Ali – *The University of West Indies*, (St. Augustine, Trinidad e Tobago)
Profa. Cecilia Milesi – *BRICS Policy Center, Global South Unit for Mediation* (Brasil)
Profa. Marta Laura-Suska – Instituto Igarapé, Brasil
Prof. Matshaba Mothiane – *South African Institute of International Affairs* (África do Sul)
Prof. Thomas Hardern – *Liverpool University* (Reino Unido)

CURSOS OFERECIDOS

Graduação **Bacharelado em Relações Internacionais**

Iniciado em 2003

Avaliado pelo MEC com o conceito 4 para o ciclo avaliativo de 2010 a 2012

Pós-Graduação **Mestrado Acadêmico**, iniciado em 1987

Stricto sensu **Doutorado**, iniciado em 2001

Mestrado e Doutorado em Relações Internacionais

Área de concentração:

I) Política Internacional

Linhas de pesquisa

- Globalização, governança e desenvolvimento

- Arquitetura do sistema internacional

- Conflito, violência e pacificação

Avaliados pela CAPES com conceito 6 para o triênio 2010/2012

Pós-Graduação **Especialização:**

lato sensu

- As Relações Internacionais Contemporâneas: Atores e Processos

- Ajuda Humanitária e ao Desenvolvimento

GRUPOS DE PESQUISA CADASTRADOS NO CNPq

As Normas do Sistema de Segurança Sul-Americano.

Coordenadora: Profa. Mônica Herz. Ano de formação: 2012.

Economia Política do Desenvolvimento.

Coordenador: Prof. Luís Manuel Rebelo Fernandes. Ano de formação: 2010.

Expansão, Renovação e Fragmentação das Agendas e Atores de Política Externa.

Coordenadora: Profa. Leticia de Abreu Pinheiro. Ano de formação: 2007.

Globalização, Governança e Desenvolvimento.

Coordenador: Prof. João Franklin Abelardo Pontes Nogueira. Ano de formação: 2012.

Unidade do Sul Global para Mediação – GSUM.

Coordenadora: Profa. Monica Herz. Ano de formação: 2013.

CONVÊNIOS E PARCERIAS

Bilkent University (Turquia)

Promover atividades acadêmicas, workshops e eventos científicos; possibilitar a produção conjunta de pesquisas; publicação de material em comum; intercâmbio de estudantes de diferentes áreas de ambas as universidades. **Data de início:** 2014

Centre for Resolution of International Conflicts – CRIC (Dinamarca)

Promover a cooperação científica entre o CRIC e o GSUM nos campos da mediação internacional e da resolução de conflitos; desenvolver programas e cursos de treinamento; organizar conferências, seminários e workshops; promover a cooperação em pesquisa em áreas de mútuo interesse e a publicação de material em comum. **Data de início:** 2014

Universidade de Pretoria / Centro de Mediação – GSUM (África do Sul)

Data de início: 2014

FLACSO Equador (Equador)

Promover atividades acadêmicas e eventos científicos; a produção conjunta de pesquisas e publicação de material em comum; e o intercâmbio de estudantes de diferentes áreas. **Data de início:** 2014

PRIO (Noruega)

Possibilitar a cooperação científica entre o PRIO e o GSUM nos campos de mediação internacional e resolução de conflitos. **Data de início:** 2014

University of Cape Town – UCT (África do Sul)

Possibilitar o intercâmbio de alunos de graduação e pós-graduação e a cooperação em pesquisas e projetos científicos. **Data de início:** 2014

Mitsubishi Corporation (Japão)

Possibilitar o apoio financeiro da Instituição, pelo período de um ano, para os alunos de graduação em Relações Internacionais. **Data de início:** 2014

Prêmios e Distingções Recebidos e Projetos Aprovados

Projetos Aprovados:

Perspectivas e Limites da Democracia na Formulação e Conteúdo da Política Externa Brasileira – FAPERJ.

The Emerging Economies and the UN Development System – CAPES / PAEP.

Laboratório de Cooperação Internacional para o Desenvolvimento – FAPERJ.

Right to the City for a Safe and Just Space for Humanity – OXFAM.

Seminário Identidades e Conflitos nas RI – CAPES.

War Crimes: Atrocity and Justice – CAPES.

Escola de Inverno 2014 – Unidade do Sul Global para Mediação – FAPERJ.

As Transformações da Ordem Internacional: de 1815 a 2014 – CNPq.

Temas e Abordagens Contemporâneas em Economia Política Internacional: Precariedade e Desigualdade no Quotidiano da Política Mundial – FAPERJ.

Prêmios:

Prêmio de Melhor Tese de Doutorado, concedido pela Associação Brasileira de Relações Internacionais (ABRI), à tese *China versus the United States: is bipolarity back? A study of internal balancing as a possible source of international systemic change*, de autoria de Layla Dawood, orientada pelo Prof. João Franklin Pontes Nogueira.

Prêmio de Melhor Dissertação de Mestrado, concedido pela Associação Brasileira de Relações Internacionais (ABRI), à dissertação *Topologias e imaginários sobre a região e o Maghreb como artefato: captura, inserção e resistência*, de autoria de Jéssica da Silva C. de Oliveira, orientada pela Profa. Carolina Moulin.

Prêmio *Non-North American Representative to the International Studies Association Governing Council (elected 2012-14)* para a Profa. Anna Leander.

Prêmio do Concurso Edward Said *América Latina y Palestina: encuentros y desencuentros*, Consejo Latinoamericano de Ciencias Sociales (CLACSO) para a Profa. Adriana Abdenur.

Título de *Non-Resident Fellowship*, *University of Southern California Center on Public Diplomacy* para a Profa. Adriana Abdenur.

Menção honrosa concedida à aluna de graduação Luíza Barreto Boechat, no Seminário de Iniciação Científica, por seu projeto: *Cooperação Sul-Sul: o Brasil em Moçambique: O engajamento brasileiro em agricultura e saúde pública de Moçambique*, orientada pelo Prof. Paulo L. M. Lavigne Esteves.

Balanco do Ano

Entre as atividades realizadas pelo IRI no ano de 2014, cabe ressaltar:

1. No âmbito da Graduação:
 - Conceito 5 estrelas no *Guia do Estudante Abril* e Melhor Curso de Relações Internacionais do Estado do Rio de Janeiro no ENADE.
2. No âmbito da Pós-Graduação:
 - Realização da 5ª edição do *Workshop Doutoral International Political Sociology* na *University of Ottawa*, reunindo alunos dos Programas de Doutorado do IRI, *Sciences Po Paris*, *King's College*, *University of Ottawa* e *University of Hawaii*;
 - Prêmio de Melhor Tese de Doutorado concedido pela Associação Brasileira de Relações Internacionais (ABRI) à tese *China versus the United States: is bipolarity back? A study of internal balancing as a possible source of international systemic change*, de Layla Dawood, orientada pelo Prof. João Franklin Pontes Nogueira.
3. No âmbito da Pesquisa Científica

Entre os inúmeros projetos em execução, vale destacar:

- *A Global South Unit for Mediation* – Projeto GSUM – Unidade de Mediação. Desenvolvido em parceria com a Embaixada da Noruega, tendo como objetivos: desenvolver habilidades analíticas e práticas com a finalidade de mediação internacional; convocar especialistas em mediação e profissionais do Sul; forjar laços mais profundos entre acadêmicos, diplomatas e políticos tradicionalmente envolvidas em iniciativas de mediação e potenciais atores de mediação dos países emergentes e do Sul; identificar mecanismos e ferramentas para o desenvolvimento a longo prazo das capacidades de mediação no Sul; refletir sobre a necessidade de envolver as mulheres em esforços de mediação e preparar especialistas em gênero do Hemisfério Sul capazes de assessorar iniciativas de mediação internacionais; promover a aproximação de pressupostos éticos dos processos de mediação; produzir uma investigação detalhada sobre iniciativas de mediação e os processos contemporâneos.

Prof. Paulo Luiz Moreaux Lavigne Esteves
Diretor do Departamento Instituto de Relações Internacionais.

Todos os dados foram fornecidos pelo Departamento ou extraídos do site do CNPq.



Centro Técnico *Científico* – CTC

Rua Marquês de São Vicente, 225
Edifício Cardeal Leme, 12º andar – Gávea
CEP: 22451-900 – Rio de Janeiro – RJ – Brasil
Telefones: 55 21 35271303 | 1304 | 1305
E-mail: contato-ctc@puc-rio.br
Site: www.ctc.puc-rio.br

O Centro Técnico Científico tem como objetivo a busca constante do domínio de novas tecnologias e de sua aplicação correta na sociedade, valorizando, acima de tudo, a criatividade e a iniciativa empreendedora em ensino, pesquisa e desenvolvimento. Assim como os outros centros da PUC-Rio, o CTC conta com um núcleo básico no currículo da Graduação que, formado por matérias obrigatórias de vários departamentos da Universidade, é essencial para que o aluno adquira uma visão mais ampla da realidade que o cerca.

DECANO

Prof. Luiz Alencar Reis da Silva Mello
E-mail: smello@cetuc.puc-rio.br
Data de posse: 16/04/2014 – recondução
Número da portaria: 20/2014

COORDENAÇÕES SETORIAIS

COORDENAÇÃO SETORIAL DE PÓS-GRADUAÇÃO E PESQUISA

Prof. José Eugenio Leal
E-mail: jel@puc-rio.br
Data de posse: 18/12/2014
Número da portaria: 69/2014

COORDENAÇÃO SETORIAL DE GRADUAÇÃO

Prof. Luiz Fernando Campos Ramos Martha
E-mail: lfm@tecgraf.puc-rio.br
Data de posse: 01/07/2014
Número da portaria: 70/2014

COORDENAÇÃO SETORIAL DE DESENVOLVIMENTO

Prof. Sidnei Paciornik
E-mail: sidnei@puc-rio.br
Data de posse: 18/08/2014
Número da portaria: 47/2014

COORDENAÇÃO DE COOPERAÇÃO INTERNACIONAL

Prof. Carlos Frederico Borges Palmeira
E-mail: fredpal@mat.puc-rio.br
Data de posse: 03/03/2014
Número da portaria: 10a/2014

COORDENAÇÃO DO CICLO BÁSICO

Prof. Glaucio Lima Siqueira
E-mail: glaucio@cetuc.puc-rio.br

COORDENAÇÃO DO CICLO PROFISSIONAL DAS ENGENHARIAS

Prof. Marcelo de Andrade Dreux
E-mail: dreux@puc-rio.br

CONGREGAÇÃO

A Congregação é constituída pelos professores e pesquisadores em exercício, pelos professores aposentados e por representantes do corpo discente, nos termos da legislação em vigor.

CONSELHO DEPARTAMENTAL

Titulares Prof. Luiz Alencar Reis da Silva Mello
Prof. Luiz Fernando Campos Ramos Martha
Prof. José Eugenio Leal
Prof. Sidnei Paciornik
Prof. Tácio Mauro Pereira de Campos
Profa. Marley Maria Bernardes Rebuszi Vellasco
Prof. Welles Antônio Martinez Morgado
Prof. Luiz Felipe Roris Rodriguez Scavarda do Carmo
Profa. Mônica Naccache
Prof. Eduardo de Albuquerque Brocchi
Prof. Marcos Craizer
Prof. Hugo Fuks
Prof. Sérgio Leal Braga
Prof. José Marcus de Oliveira Godoy
Prof. Flavio José Vieira Hasselmann

Prof. Sergio Lifschitz
Prof. Ney Augusto Dumont
Prof. Silvio Hamacher
Prof. Nicolau Corção Saldanha
Profa. Carla Göbel Burlamaqui de Mello

Suplentes Profa. Ivani de Souza Bott
Profa. Deane de Mesquita Roehl
Prof. Roberto Ierusalimschy
Prof. Enio Frota da Silveira
Prof. Eugenio Kahn Epprecht
Prof. Carlos Tomei

Representante
Discente Filipe Barbosa Fachetti

COMISSÃO SETORIAL DE CARREIRA DOCENTE

Titulares Prof. Helio Côrtes Vieira Lopes – INF
Prof. Eugenio Kahn Epprecht – IND
Prof. Sidnei Paciornik – DEMa
Profa. Elisa Dominguez Sotelino – CIV

Suplentes Prof. Ricardo Queiroz Aucélio – QUI
Prof. Márcio da Silveira Carvalho – MEC

EQUIPE ADMINISTRATIVA DO DECANATO

DCTC Carmen Lucia Sarabanda da Silva Fagundes
Bluma Elamy da Nóbrega
Marcelo Pereira de Souza
Marco Antonio Soares Alves Oliveira
Jorge Luiz Costa Ferreira
Bruna de Oliveira dos Santos Pereira
Amineh Sant'Anna de Paula Martins
Tiago Phelippe Ribeiro Santana

EDCTC Santana Maria Patricio Braga dos Santos
Joselli da Silva Dantas
Leila Curty Siqueira
Marlon Bruno Ferreira de Moura
Christiane da Fonseca Sobral Silva
Carlos de Lorenzo Costa Filho
Welerson Braga Amorim
Dulce Mary Doyle Maia de Oliveira Monte
Ane Cristine Queiroz Cardão
Renata Araújo de Paiva
Eduardo Costa de Moraes

CICLO BÁSICO – CBCTC

Localização Rua Marquês de São Vicente, 225
Edifício Cardeal Leme, sala 251 – Gávea
CEP: 22451-900 – Rio de Janeiro – RJ – Brasil
Telefones: 55 21 35271310 | 1311 | 1312 | Fax: 55 21 35271002
E-mail: secretcb@puc-rio.br | Site: www.cbctc.puc-rio.br

COORDENADOR

Prof. Glaucio Lima Siqueira
E-mail: glaucio@cetuc.puc-rio.br

EQUIPE DE SECRETARIA

Nelia Maria Vasconcelos
Adriana Barbosa
Otacílio Gomes Queiroz
Leonardo Guedes
Célio Almeida da Motta
Alan Ferreira da Silva
Athos de Souza Rozino Ferreira
Vânia Gonçalves da Silva
Erika Pereira Lisboa
Jeferson de Magalhães Ferreira
João Pedro Fernandes Barbosa
Francisco Anderson Ferreira de Loiola

CICLO PROFISSIONAL DAS ENGENHARIAS

Localização Rua Marquês de São Vicente, 225
Edifício Cardeal Leme, sala 233 – Gávea
CEP: 22451-900 – Rio de Janeiro – RJ – Brasil
Telefones: 55 21 35271957 | 1958 | 1959 | Fax: 55 21 35271428
E-mail: secretcpe@puc-rio.br

COORDENADOR

Prof. Marcelo de Andrade Dreux
E-mail: dreux@puc-rio.br

EQUIPE DE SECRETARIA

Marcos Machnuck de Souza
Ana Maria de Souza Pascoal (até Janeiro)
Amarildo Abrantes
Fernanda Basilio Lopes
Luis Gustavo Almeida Silva

Departamentos

Departamento de Engenharia Civil – CIV
Departamento de Engenharia de Materiais – DEMa (a partir de 27/11/2014, o DEMa passou a ser denominado Departamento de Engenharia Química e de Materiais – DEQM)
Departamento de Engenharia Elétrica – ELE
Departamento de Engenharia Industrial – IND
Departamento de Engenharia Mecânica – MEC
Departamento de Física – FIS
Departamento de Informática – INF
Departamento de Matemática – MAT
Departamento de Química – QUI

Cursos

Ciência da Computação
Engenharia Civil
Engenharia de Computação
Engenharia de Controle e Automação – CEG-BCA
Engenharia de Produção
Engenharia de Materiais e Nanotecnologia – CEG-BEN
Engenharia Elétrica
Engenharia Mecânica
Física
Matemática
Química
Sistemas de Informação
Programa de Pós-Graduação em Metrologia – MQI

Cursos Interdepartamentais

Engenharia de Petróleo – CEG-BPE
Engenharia Química – CEG-BQM

Cursos Intercentros

Arquitetura e Urbanismo – ARQ
Engenharia Ambiental – CEG-BAB

Unidades Complementares e Órgãos Vinculados

CENTRO DE ESTUDOS EM TELECOMUNICAÇÕES – CETUC

Localização Rua Marquês de São Vicente, 225
Edifício da Amizade, Ala Kennedy, 7º andar – Gávea
CEP: 22451-900 – Rio de Janeiro – RJ – Brasil
Telefones: 55 21 35271679 | 1680
E-mail: contato@cetuc.puc-rio.br | Site: www.cetuc.puc-rio.br

DIRETOR

Prof. Flávio José Vieira Hasselmann

EQUIPE DE SECRETARIA

Ana Maria de Sousa e Sérgio
Ana Beatriz de Assis Rosa
Dulce Ferreira da Silva Abreu
Francisco Faustino Filho
Márcio José Hote Alves
Guilherme Rodrigues Feijão

INSTITUTO TECNOLÓGICO DA PUC-RIO – ITUC

Localização Rua Marquês de São Vicente, 225
Edifício Cardeal Leme, térreo – Gávea
CEP: 22451-900 – Rio de Janeiro – RJ – Brasil
Telefone: 55 21 35271534 | Fax: 55 21 35271543
E-mail: ituc@puc-rio.br | Site: www.ituc.puc-rio.br

COORDENADOR

Prof. Sérgio Leal Braga – MEC

EQUIPE DE SECRETARIA

Ana Rosa Fonseca de Aguiar Martins
Jorge Dias Lage
Fada Tosini da Silveira
Luciano Medeiros Pires
Renato Gomes da Silva
Marcos Thomé de Almeida
Leandro Francisco da Fonseca Góis
Janaina Dias Tavares Braga
Ana Cristina Nunes Vidal

INSTITUTO DE ENERGIA DA PUC – IEPUC

Localização Rua Marquês de São Vicente, 225 | Edifício Cardeal Leme, sobreloja
CEP: 22451-900 – Gávea – Rio de Janeiro – RJ – Brasil
Telefones: 55 21 35271857 | 1858 | Fax: 55 21 35271856
E-mail: janadtb@puc-rio.br | Site: www.iepuc.ctc.puc-rio.br

COORDENADOR

Prof. Sérgio Leal Braga – MEC

EQUIPE DE SECRETARIA

Janaína Dias Tavares Braga
Alexandre Alves Dias
Rogério Rodrigues
Epifânio Mamani Ticona

NÚCLEO DE EDUCAÇÃO EM CIÊNCIAS E ENGENHARIA PROFESSOR MARCOS AZEVEDO DA SILVEIRA – NECE

Localização Rua Marquês de São Vicente, 225
Edifício Cardeal Leme, 12º andar – Gávea
CEP: 22451-900 – Rio de Janeiro – RJ – Brasil
Telefone: 55 21 35271303 | Fax: 55 21 35271309
E-mail: nece@puc-rio.br | Site: www.nece.ctc.puc-rio.br

COORDENADORA

Profa. Elisa Dominguez Sotelino – CIV
Data de posse: 24/09/2014
Número da portaria: 71/2014

Colaboradores Prof. Marcelo de Andrade Dreux – MEC
Leila Maria Castro Vilela

EQUIPE

Carmen Lucia Sarabanda da Silva Fagundes
Bruna de Oliveira dos Santos Pereira
Lena Fonseca da Silva Hirsch Deborah Sanches Ferreira
Amineh Sant'Anna de Paula Martins

Balanco do Ano

Em 2014, o número de alunos de Graduação do CTC estabilizou-se pouco acima dos 3.500. A maior procura por cursos de Engenharia, observada nos últimos anos, manteve a relação candidato-vaga no vestibular próxima a 5 para 1, o que propicia a seleção de candidatos do Ensino Médio com melhor formação.

Mais uma vez, a PUC-Rio recebeu da Editora Abril o prêmio de Melhor Universidade Privada do Brasil na área de Engenharias e Produção. Nesta avaliação, importante para a visibilidade da Universidade e a captação de futuros alunos, seis de nossos cursos têm o conceito máximo 5 (cinco) e os outros oito têm conceito 4 (quatro). Tivemos uma nova rodada da avaliação trienal do MEC, na qual há espaço para melhoria, já que a maior parte dos nossos cursos tem conceito 4, numa escala que vai até 5. Foi feito um esforço de conscientização dos alunos para a importância de empenhar-se na realização do Exame Nacional de Desempenho dos Estudantes (ENADE) o que, esperamos, se refletirá no próximo ciclo de avaliação.

Ainda com relação aos cursos de Graduação, uma reorganização importante foi realizada. O curso de Engenharia de Nanotecnologia foi transformado em Enge-

nharia de Materiais e de Nanotecnologia. Este curso e o curso de Engenharia Química passaram a ser responsabilidade do Departamento de Engenharia de Materiais que, como consequência, passou a denominar-se Departamento de Engenharia Química e de Materiais.

Na Pós-Graduação, o Centro continua a manter mais de 1.200 mestrandos e doutorandos, em 12 programas muito bem avaliados pela CAPES. Na última avaliação, referente ao triênio 2010-2012, dos 10 programas com Doutorado dois receberam o conceito máximo 7, quatro o conceito 6 e quatro o conceito 5. Apenas o Programa de Pós-Graduação em Metrologia, que possui apenas o Mestrado, recebeu o conceito 4. A monitoração da produção científica de 2013 e 2014 mostra um crescimento contínuo que nos permite ter ótimas perspectivas para a próxima avaliação, a qual passa a ser quadrienal e ocorrerá em 2017. Dentre os professores-pesquisadores do quadro principal do Centro, cerca de 60% são bolsistas de produtividade em pesquisa do CNPq. A renovação dos quadros está sendo levada a cabo com grande sucesso, com a contratação de jovens professores-pesquisadores capazes, motivados e produtivos.

Apesar do cenário econômico pouco animador do país, que deverá se repetir ou mesmo agravar-se nos próximos dois anos, a relação do CTC com a indústria continua a mostrar crescimento, tanto no número como no valor total dos projetos de *P, D & I*. É este financiamento que garante a renovação da infraestrutura de pesquisa do Centro, contribui para o aumento da produção científica e para a manutenção de equipes de pesquisadores e técnicos em nossos laboratórios, além de fazer com que mais da metade do orçamento da PUC-Rio seja atualmente oriundo de fontes externas de financiamento de projetos de pesquisa, desenvolvimento e inovação.

A internacionalização está se consolidando na Pós-Graduação do CTC, pelo menos no que diz respeito ao número de alunos latino-americanos, que já representa quase 20% do total e continua a crescer. Começaram a ser criadas as primeiras disciplinas lecionadas em inglês, o que pode ampliar o escopo da internacionalização e permitir estendê-la à Graduação, onde é ainda muito incipiente.

Entre os principais desafios para os próximos anos estão a conclusão desse ciclo de renovação de quadros com o mesmo sucesso que vimos tendo até agora, a manutenção da excelência na Pós-Graduação e Pesquisa, a modernização dos currículos e da forma de ensinar, com a adoção de novas tecnologias para o ensino de Graduação, e o avanço da internacionalização. Finalmente, esperamos que em 2015 e 2016 seja possível avançar na finalização e ocupação dos laboratórios no novo prédio do Núcleo Regional de Competência em Petróleo da PUC-Rio.

Prof. Luiz Alencar Reis da Silva Mello
Decano do CTC

Departamento de Engenharia Civil – CIV

Rua Marquês de São Vicente, 225
Edifício Cardeal Leme, sala 301 – Gávea
CEP: 22451-900 – Rio de Janeiro – RJ
Brasil Telefones: 55 21 35271188 | 1189 | 1190
Fax: 55 21 35271195 | E-mail: civ-diretoria@puc-rio.br
Site: www.puc-rio.br/ensinopesq/ccg/eng_civil.html
Site: www.civ.puc-rio.br

Pós-graduação em Engenharia Civil
Telefone: 55 21 35271194 | E-mail: civ-pos@puc-rio.br
Site: www.puc-rio.br/ensinopesq/ccpg/progciv.html

Pós-graduação em Engenharia Urbana e Ambiental
Telefone: 55 21 35271997 | E-mail: civ-urb@puc-rio.br
Site: www.puc-rio.br/ensinopesq/ccpg/progamb.html
Site: www.urb.puc-rio.br

CTC

DIRETOR

Prof. Tácio Mauro Pereira de Campos

COORDENADOR DE GRADUAÇÃO

Prof. Luiz Fernando Campos Ramos Martha
E-mail: lfm@tegraf.puc-rio.br (até agosto)

Prof. Paulo Batista Gonçalves
E-mail: paulo@puc-rio.br
Data de posse: 19/09/2014
Número da portaria: 55

COORDENADORES DE PÓS-GRADUAÇÃO

Engenharia Prof. Eurípedes do Amaral Vargas Junior
Civil E-mail: vargas@puc-rio.br

Engenharia
Urbana e Prof. Celso Romanel
Ambiental E-mail: romanel@puc-rio.br

EQUIPE DE SECRETARIA

Lenilson Oliveira Guimarães – Secretário
Maria de Fátima de Castro Dinoá – Assessora de Diretoria
Paula Enoy Nóbrega Teixeira – Secretária Executiva
– Pós-Graduação em Engenharia Urbana e Ambiental
Rita de Cássia do Nascimento Leite – Secretária Executiva
– Pós-Graduação em Engenharia Civil
Rafael da Silva Soares – Auxiliar de Administração

EQUIPE TÉCNICA

Laboratório de Estruturas Euclides Domingues Moura Neto – Técnico Pleno
Carlos Alexandre do Nascimento Gonçalves – Auxiliar de Laboratorista
José Nilson de Melo – Supervisor de Laboratório
Rogério Ross da Fonseca Daniel – Técnico de Laboratório

Laboratório de Geotecnia Amaury Cardoso Fraga – Técnico de Laboratório de Pesquisa
Josué Pereira Martins – Técnico de Laboratório de Pesquisa
Edson de Oliveira Silva – Engenheiro Júnior
Carlos Antônio de Castro dos Santos – Ferramenteiro

Laboratórios de Informática Carlos Marcel Alves de Carvalho – Analista de Suporte Sênior

COMISSÃO GERAL DO DEPARTAMENTO

Prof. Antonio Roberto Martins Barboza de Oliveira
Prof. Celso Romanel
Profa. Deane de Mesquita Roehl
Profa. Elisa Dominguez Sotelino
Prof. José Tavares Araruna Júnior
Prof. Ney Augusto Dumont
Prof. Paulo Batista Gonçalves
Prof. Tácio Mauro Pereira de Campos

COMISSÃO DE PÓS-GRADUAÇÃO E PESQUISA

Profa. Deane de Mesquita Roehl
Prof. Tácio Mauro Pereira de Campos
Prof. Eurípedes do Amaral Vargas Junior
Profa. Michéle Dal Toé Casagrande

COMISSÃO DE CARREIRA DOCENTE

Prof. Tácio Mauro Pereira de Campos
Prof. Ney Augusto Dumont
Prof. Paulo Batista Gonçalves
Prof. Celso Romanel

COMISSÃO DE BIBLIOTECA

Prof. Tácio Mauro Pereira de Campos

REPRESENTANTE PARA O PROGRAMA INSTITUCIONAL DE BOLSAS INICIAÇÃO CIENTÍFICA DO CNPq – PIBIC

Prof. Paulo Batista Gonçalves

CORPO DOCENTE

Quadro principal Prof. Alberto de Sampaio Sayão
e eméritos Prof. Celso Romanel

Profa. Deane de Mesquita Roehl
Profa. Elisa Dominguez Sotelino
Prof. Eurípedes do Amaral Vargas Júnior
Prof. Flávio de Andrade Silva (a partir de março)
Prof. Giuseppe Barbosa Guimarães (até junho)
Prof. José Tavares Araruna Júnior
Prof. Khosrow Ghavami – Emérito
Prof. Luiz Fernando Campos Ramos Martha
Profa. Michéle Dal Toé Casagrande
Prof. Ney Augusto Dumont
Prof. Paulo Batista Gonçalves
Prof. Pedricto Rocha Filho
Prof. Raul Rosas e Silva
Profa. Raquel Quadros Velloso (a partir de agosto)
Prof. Sebastião Arthur Lopes de Andrade
Prof. Sérgio Augusto Barreto da Fontoura
Prof. Tácio Mauro Pereira de Campos

Quadro complementar Prof. Adrian Giassone
Profa. Ana Cristina Malheiros Gonçalves Carvalho
Prof. Andre Ribeiro de Oliveira
Prof. Antonio Roberto Martins Barboza de Oliveira
Prof. Ben-Hur de Albuquerque e Silva
Prof. Carlos Eden Sardenberg Mesquita
Profa. Christianne Arraes Maroun
Profa. Denise Maria Mano Pessoa
Prof. Ernani de Souza Costa
Profa. Fernanda de Andrade Salgado do Vabo
Prof. Geraldo Filizola
Prof. Glauco José de Oliveira Rodrigues – ARQ
Profa. Jaqueline Passamani Zubelli Guimarães
Prof. Joel Vieira Baptista Junior
Prof. Jorge Dias Lage
Prof. Jorge Lucas Ferreira
Prof. Marcelo Roberto Ventura Dias de Mattos Bezerra – ARQ
Profa. Marli Souza Costa de Castro
Profa. Neise Ribeiro Vieira
Prof. Nival Nunes de Almeida
Prof. Ricardo Yogui
Prof. Robson Luiz Gaiofatto
Prof. Vicente Garambone Filho

Professores visitantes Prof. Thomaz Langembach – UFRJ
Prof. Emil de Souza Sánchez Filho – UFF
Prof. Timothy Jack Ross – *University of New México*, EUA
Pesquisadora Dorothy Kamilah Brown – *Massachusetts Institute of Technology*, EUA
Prof. Antony Patrick Sinnappa Sevadurai – *Universidade de McGill*, Canadá

Prof. Alexander Cabral – Universidade de Sherbrooke, Canadá
Prof. António Viana – Universidade do Porto, Portugal
Prof. Barzin Mobasher – *Arizona State University*, EUA

CURSOS OFERECIDOS

Graduação **Bacharelado em Engenharia Civil**

Iniciado em 1948

Avaliados pelo MEC/ENADE com o conceito 4 para o ano de 2012

Pós-Graduação **Mestrado acadêmico**, iniciado em 1965

Stricto sensu **Doutorado**, iniciado em 1984

Mestrado e Doutorado em Engenharia Civil

Avaliados pela CAPES com conceito 6 para o triênio 2010/2012

Áreas de concentração:

I) Estruturas

Linhas de pesquisa

- Instabilidade e dinâmica de estruturas
- Estruturas de concreto armado e protendido
- Estruturas metálicas
- Computação gráfica aplicada
- Materiais não convencionais
- Métodos variacionais e de elementos de contorno
- Biomecânica
- Modelos constitutivos

II) Geotecnia

Linhas de pesquisa

- Geotecnia ambiental
- Mecânica das rochas e geologia de engenharia
- Geomecânica do petróleo
- Geotecnia experimental
- Geomecânica computacional

Mestrado Profissional em Engenharia Urbana e Ambiental,
iniciado em 2009

Avaliado pela CAPES com conceito 3 para o triênio 2010/2012

Ao aluno que preencher satisfatoriamente os requisitos do programa será concedido os títulos de Mestrado em Engenharia Urbana e Ambiental (Opção Profissional) pela PUC-Rio e Master of Science pela *Technische Universität Braunschweig* da Alemanha.

Pós-Graduação **Especialização:**

Lato sensu - Engenharia do Petróleo

Extensão:

- Perícia Ambiental e suas Areas de Atuação
- Inferência Estatística
- Engenharia Legal, Avaliações e Perícias Judiciais
- Patologia de Estruturas e Edificações

GRUPOS DE PESQUISA CADASTRADOS NO CNPq

Aplicações de Programação Matemática em Engenharia Civil

Coordenadores: Profs. Eurípedes do Amaral Vargas Junior. Ano de formação: 1986

Engenharia Biomecânica

Coordenadora: Profa. Djenane Cordeiro Pamplona. Ano de formação: 2010

Estruturas de Aço e Mistas. Coordenador:

Prof. Sebastião Arthur Lopes de Andrade. Ano de formação: 1983

Estudo do Comportamento de Novos Materiais Geotécnicos para Aplicação em Obras de Terra e Pavimentação

Coordenadora: Profa. Michéle Dal Toé Casagrande. Ano de formação: 2010

Geomecânica Computacional

Coordenador: Prof. Celso Romanel. Ano de formação: 1978

Geomecânica do Petróleo

Coordenadores: Profs. Sergio Augusto Barreto da Fontoura e Nelson Inoue
Ano de formação: 1992

Geotecnia Ambiental

Coordenadores: Profs. Tácio Mauro Pereira de Campos e Eurípedes do Amaral Vargas Junior. Ano de formação: 1986

Gestão Físico-Territorial-Ambiental de Municípios

Coordenador: Prof. Pedricto Rocha Filho. Ano de formação: 2011

Instabilidade e Dinâmica de Estruturas

Coordenadores: Profs. Raul Rosas e Silva e Paulo Batista Gonçalves
Ano de formação: 1993

Materiais Cimentícios Avançados

Coordenador: Prof. Flávio de Andrade Silva. Ano de formação: 2014

Materiais e Tecnologias Não Convencionais

Coordenador: Prof. Khosrow Ghavami. Ano de formação: 1979

Mecânica das Rochas e Modelagem em Engenharia Civil e Mineração

Coordenadores: Profs. Sergio Augusto Barreto da Fontoura e Vivian Rodrigues Marchesi. Ano de formação: 2010

Mecânica de Materiais e Estruturas Avançadas

Coordenadora: Profa. Deane de Mesquita Roehl. Ano de formação: 2004

Métodos Variacionais e de Elementos de Contorno

Coordenador: Prof. Ney Augusto Dumont. Ano de formação: 1988

CONVÊNIOS E PARCERIAS

N I (Brasil)

Melhoramento de Solos Moles com o Uso de Vácuo. Data de início: 2012

Instituto Geotécnico de Reabilitação do Sistema Encosta-Planície (Brasi)

Estabilização de Encostas e Solo Reforçado – Projeto realizado com a PUC-Rio, UFRJ, UnB, UFRGS, UFPE, USP. Data de início: 2009

Petrobras (Brasil)

Simulação de problemas de geomecânica de reservatórios. Projeto de pesquisa e desenvolvimento para o estudo de reservatórios de petróleo. **Data de início:** 2011

Petrobras (Brasil)

Geomecânica de reservatórios e estabilidade de poços do pré-sal. **Data de início:** 2014

Petrobras – Estudos numéricos e experimentais de processos geomecânicos relevantes para a construção de poços de petróleo no Brasil (Brasil)

O projeto trata do desenvolvimento de procedimentos numéricos e experimentais para estudos geomecânicos que ocorrem em diferentes etapas de construção de poços de petróleo no Brasil. **Data de início:** 2014

Petrobras – Desenvolvimento de procedimentos numéricos e experimentais para análise e previsão do comportamento de reservatórios estruturalmente complexos (Brasil)

O projeto contempla o desenvolvimento e implementação de equipamentos e procedimentos analítico-numéricos e processos experimentais para a análise de comportamento de reservatórios estruturalmente complexos. **Data de início:** 2011

***EXCEED – Excellence Centre for Development Cooperation: Sustainable Water Management* (Brasil e Américas, Europa, África, Ásia e Oriente Médio)**

Projeto de intercâmbio internacional financiado pelo DAAD que envolve a participação de 38 universidades das Américas, Europa, África, Ásia e Oriente Médio.

Data de início: 2011

Petrobras – Monitoramento Hidrogeológico e Geoquímico de Pista Experimental – Confeccionada com Cascalho de Perfuração (Brasil)

Monitoramento Hidrogeológico e Geoquímico de Pista Experimental – Confeccionada com Cascalho de Perfuração. **Data de início:** 2014

Tecgraf / PUC-Rio (Brasil)

Modelagem e Visualização em Engenharia e Geologia. **Data de início:** 1990

CNEN – Comissão Nacional de Energia Nuclear (Brasil)

Avaliação da Metodologia de Verificação do Projeto das Estruturas Civas de Instalações Nucleares, Estudos avançados sobre estruturas de centrais nucleares. Contribuição à Comissão de Energia Nuclear para assuntos ligados a projetos estruturais de centrais nucleares. **Data de início:** 2013

CAPERS Brafitec (Brasil e França)

Intercâmbio de alunos com instituições francesas. **Data de início:** 2011

***Baker Hughes Inc.* (Brasil e EUA)**

Análise de resultados do experimento de cortador simples em amostras de rochas utilizando o método dos elementos finitos e ensaios triaxiais. **Data de início:** 2011

CENPES / Petrobras – Efeitos Geomecânicos em Reservatórios e Rochas Adjacentes Causados pela Produção – FASE II (Brasil)

Desenvolvimento de ferramentas computacionais para avaliar o efeito da produção nas deformações no interior e nas rochas adjacentes ao reservatório e avaliar o potencial de reativação de falhas. **Data de início:** 2012

CENPES / Petrobras – Pesquisa e Desenvolvimento de Soluções em Geomecânica de Perfuração (Brasil)

Pesquisa e Desenvolvimento de Soluções em Geomecânica de Perfuração.

Data de início: 2014

CENPES / Petrobras – Análises Numéricas em Geomecânica de Perfuração (Brasil)
Desenvolvimento e implementação de ferramentas computacionais com base em elementos finitos e elementos distintos em problemas de perfuração de poços de petróleo. Data de início: 2012

CENPES / Petrobras – Folhelhos e Hidráulica na Perfuração – FASE II (Brasil)
Este projeto tem por objetivo analisar o desempenho de fluidos de perfuração notadamente na interação com folhelhos, valores dinâmicos de pressão no anular do poço e capacidade de remoção dos cascalhos de perfuração. Equipamentos de ensaios de laboratório para a análise da interação fluido folhelho são desenvolvidos e o protocolo de ensaios é estabelecido. Simuladores computacionais para a análise do fluxo multifásico, transiente ao longo do anular são desenvolvidos de modo a estimar as pressões durante a perfuração e a remoção dos cascalhos de perfuração. Data de início: 2011

CENPES / Petrobras – Geomecânica de Perfuração – FASE II (Brasil)
Este projeto tem por objetivo desenvolver ferramentas computacionais para o projeto de poços de petróleo, notadamente para a avaliação da estabilidade do poço durante a perfuração, acompanhamento da perfuração em tempo real e estimativa das tensões in situ e das geopressões em bacias sedimentares brasileiras. Data de início: 2011

Chevron do Brasil – Termo de Cooperação – Primeiro Aditivo CHEVRON (Brasil)
Aquisição de equipamentos para apoio ao curso de engenharia de petróleo na graduação e concessão de bolsas para alunos de iniciação científica. Data de início: 2011

CENPES /Petrobras (Brasil)
Projeto P&D/CENPES-Petrobras: Metodologia para Quantificação do Risco Associado a Corridas para Dutos em Regiões Serranas. Data de início: 2011

Prêmios e Distinções Recebidos e Projetos Aprovados

O aluno de Doutorado em Estruturas, Arthur Medeiros, foi contemplado em 1º lugar do Prêmio Dirceu de Alencar Velloso, da Associação das Empresas de Engenharia do Rio de Janeiro (AEERJ), com sua Tese de Doutorado *Estudo do Comportamento à Fadiga em Compressão do Concreto com Fibras*.

O aluno de Doutorado em Estruturas, Arthur Medeiros, venceu o concurso promovido pelo Instituto Brasileiro de Concreto, como melhor Tese de Doutorado na Área de Materiais, com sua tese *Estudo do Comportamento à Fadiga em Compressão do Concreto com Fibras*.

A Associação Brasileira de Mecânica dos Solos (ABMS) conferiu, em setembro de 2014, o Prêmio Costa Nunes de Melhor Tese de Doutorado do Biênio 2012-2013 ao ex-aluno de Pós-Graduação em Engenharia Civil Edgard Poiate Júnior.

O Prof. Alberto Sayão recebeu a Medalha da Sociedade Portuguesa de Geotecnia (SPG) referente às contribuições para a colaboração das sociedades luso-brasileiras de Engenharia Geotécnica.

A Profa. Deane Mesquita Roehl recebeu o Prêmio Costa Nunes da Associação Brasileira de Mecânica dos Solos (ABMS) como orientadora da melhor tese 2012-2013, por Edgard Poiate Júnior, *Mecânica das Rochas e Mecânica Computacional para Projeto de Poços de Petróleo em Zonas de Sal*.

O Prof. Tácio Mauro Pereira de Campos recebeu Menção Honrosa em reconhecimento à valorosa contribuição para o sucesso do IV Prêmio CREA-RJ Oscar Niemeyer de Trabalhos Científicos e Tecnológicos e o desenvolvimento da produção acadêmica na área de Mestrado em Engenharia Urbana e Ambiental da PUC-Rio.

– Publicação do Livro *Modelagem de estruturas de aço e mistas*, de Pedro Colmar Gonçalves da Silva Vellasco, Sebastião Arthur Lopes de Andrade, Luciano Rodrigues Ornelas de Lima, Marley Maria Bernardes Rebuzzi Vellasco e Luís Alberto Proença Simões da Silva, pela editora Elsevier. (ISBN-10: 85-352-7197-X e ISBN-13: 978-85-352-7197-3. 335p.)

Prof. Alberto Sayão – Publicação de Capítulos de Livro: *História das Fundações*, Cap.1, (70p.), em *Fundações: Teoria e Prática*, ABMS / ABEF, 3ª Edição, de Waldemar Hachich et al., Editora PINI, SP. (ISBN13:9788572660983 e ISBN10:8572660984).

Andréa Cito Marinho recebeu prêmio Oscar Niemeyer de Trabalhos Científicos da IV Edição do Prêmio CREA-RJ por sua dissertação de Mestrado em Engenharia Urbana e Ambiental *Abrigo Desmontável para Emergências Ambientais Utilizando Painel-Sanduiche de Bambu*.

Zalder Montenegro de Araújo recebeu prêmio Oscar Niemeyer de Trabalhos Científicos da IV Edição do CREA-RJ por seu projeto final de Graduação em Engenharia Civil – *Projeto Estrutural de um Cais de Paramento Fechado*.

O Prof. Sérgio Augusto B. Fontoura foi reeleito Presidente do Comitê Brasileiro de Mecânica das Rochas – biênio 2015-2016.

A equipe Geo Team da PUC-Rio, formada pelos alunos Rui Francisco Cruz (aluno de Doutorado – Eng. Civil), Yohn Edilson Polo Garzon (aluno de Mestrado – Eng. Civil), Tairon Thales Batista Galvão (aluno de Graduação – Eng. Petróleo) e José Eduardo Moreno Leverenz (aluno de Mestrado – Eng. Civil), obteve brilhante vitória no *game RockBowl*, realizado paralelamente à 6ª edição do Simpósio Brasileiro de Mecânica das Rochas.

A Equipe Hades da PUC-Rio, formada pelos alunos Daniel Duque Melo (aluno de Doutorado – Eng. Mecânica), Dalma Arrieta (aluna de Mestrado – Eng. Civil), Dilia Lopez (aluna de Mestrado – Eng. Civil) e Marcelo Coelho (aluno de Graduação – Eng. Petróleo), obteve o segundo lugar no *game RockBowl*, realizado paralelamente à 6ª edição do Simpósio Brasileiro de Mecânica das Rochas.

Projeto FAPERJ – Prioridade Rio, coordenado pela Profa. Elisa Dominguez Sotelino.

Edital Universal CNPq 14/2014 – Processo 443279/2014-4 – Desenvolvimento e Caracterização de Concreto Têxtil para Reparo e Reforço de Elementos Estruturais. Também foram contempladas uma bolsa de iniciação científica e uma bolsa de apoio técnico. Responsável: Prof. Flávio de Andrade Silva.

Projeto PROCAD Edital 2013 – *Rede de Cooperação Acadêmica em Durabilidade de Estruturas – Experimentação e Modelagem*. Profa. Deane Mesquita Roehl

CNE Bolsa Cientista do Nosso Estado – *Sistemas gráficos para pesquisa e ensino em análise estrutural e mecânica computacional* – Prof. Luiz Fernando C. R. Martha

Projeto FAPERJ E-11/2014 – *Favela Sustentável – Apoio ao Estudo de Soluções para Problemas Relativos ao Meio Ambiente*. Coordenador Prof. Tácio Mauro Pereira de Campos

Projeto NoPA / CAPES / DAAD / GIZ *Fortalecimento de Capacidades, Desenvolvimento e Operação de Plantas de Tratamento Mecânico Biológico com Tecnologia de Fermentação Integrada*. Desenvolvido em parceria com a Universidade de Braunschweig, Alemanha, coordenado pelo Prof. Tácio Mauro Pereira de Campos.

Projeto FAPERJ E_29/2014 – Apoio às Instituições de Ensino e Pesquisa Sedeadas no Estado do Rio de Janeiro: *Avaliação de Mecanismos de Ruptura de Encostas em Solos Não Saturados do Rio de Janeiro*. Coordenado pelo Prof. Tácio Mauro Pereira de Campos.

Balanço do Ano

Com a aposentadoria de três professores, o Departamento iniciou um processo de renovação de seu Quadro Principal. Após criteriosas análises de candidatos, foram efetivadas as contratações de dois jovens professores. A ocupação da terceira vaga não foi efetuada, tendo em vista exigências internas e dificuldades de se encontrar profissionais qualificados no país e exterior. Por outro lado, o Departamento atingiu a marca de mais de 500 alunos matriculados em seu curso de Graduação em Engenharia Civil, o que permitiu a contratação de mais um jovem professor 40h.

Na Graduação, o Departamento continuou a apoiar de forma efetiva o curso multissetorial de Arquitetura e Urbanismo e os cursos multidepartamentais de Engenharia Ambiental e de Engenharia do Petróleo. O Programa de Pós-Graduação em Engenharia Civil contou com 55 alunos matriculados no Doutorado e 109 alunos matriculados no Mestrado. O Programa de Pós-Graduação Profissional em Engenharia Urbana e Ambiental contou com 94 alunos matriculados. Assim, considerando todos os cursos dos quais o Departamento participa, contribuiu-se para a formação de cerca de 900 alunos de Graduação e de 158 alunos de Pós-Graduação.

Foram introduzidas importantes mudanças nos Programas de Pós-Graduação em Engenharia Civil, envolvendo novas regras relativas ao Exame de Qualificação ao Doutorado.

Mudanças fundamentais de base foram introduzidas no Laboratório de Estruturas e Materiais, o qual está se encaminhando para ser um dos mais importantes da América Latina.

Do ponto de vista orçamentário, o Departamento fechou o ano com saldos positivos. Ressentiu-se, entretanto, do aporte de recursos propiciados por Projetos Patrocinados.

Prof. Tácio Mauro Pereira de Campos
Diretor do Departamento de Engenharia Civil

Todos os dados foram fornecidos pelo Departamento ou extraídos do site do CNPq.

Departamento de Engenharia de Materiais – DEMa

Rua Marquês de São Vicente, 225
Edifício Cardeal Leme, sala 501 – Gávea
CEP: 22451-900 – Rio de Janeiro – RJ – Brasil
Telefones: 55 21 35271233 | 1235 | 1776 | 1561 (Pós-Graduação)
Fax: 55 21 35271236 | E-mail: dema@puc-rio.br
Site: www.puc-rio.br/ensinopesq/ccpg/progmet.html
Site: www.dema.puc-rio.br

A partir de 27/11/2014 o DEMa passou a ser denominado Departamento de Engenharia Química e de Materiais (DEQM).

DIRETOR

Prof. Eduardo de Albuquerque Brocchi
E-mail: ebrocchi@puc-rio.br
Data de posse: 27/02/2014
Número da portaria: 08/2014

COORDENADOR DE GRADUAÇÃO

Prof. Roberto José de Carvalho
E-mail: rjcar@puc-rio.br
Data de posse: 27/03/2014
Número da portaria: 16/2014

COORDENADOR DE PÓS-GRADUAÇÃO

Prof. Francisco José Moura
E-mail: moura@puc-rio.br

EQUIPE DE SECRETARIA

Rosely de Castro Gonçalves
Leonardo José Rabello
Carmem Lúcia Façanha Costa Câmara – Pós-Graduação

EQUIPE TÉCNICA

Asafe Bittencourt Cavalcanti
Carlos Augusto Ribeiro Queiroz
Marcos Henrique Pinho Mauricio
Raimundo Nonato Rodrigues Filho
Vitor Hugo da Cunha

COMISSÃO GERAL DO DEPARTAMENTO

Prof. Eduardo de Albuquerque Brocchi
Prof. Luiz Alberto Cesar Teixeira

Prof. Maurício Leonardo Torem
Prof. Roberto José de Carvalho
Prof. Sidnei Paciornik
Prof. Marcos Venicius Soares Pereira
Prof. Rogério Navarro Correia de Siqueira
Profa. Ana Rosa Fonseca de Aguiar Martins
Eng. Marcos Henrique Pinho Maurício
Rodrigo Fernandes Magalhães de Souza – aluno

COMISSÃO DE PÓS-GRADUAÇÃO E PESQUISA

Prof. Francisco José Moura
Prof. Eduardo de Albuquerque Brocchi
Prof. Maurício Leonardo Torem
Profa. Ivani de Souza Bott

COMISSÃO DE CARREIRA DOCENTE

Prof. Eduardo de Albuquerque Brocchi
Prof. Jose Roberto Moraes D'Almeida
Prof. Sidnei Paciornik

COMISSÃO DE BIBLIOTECA

Prof. Roberto Ribeiro de Avillez
Prof. Francisco José Moura

COMISSÃO DO PROGRAMA INSTITUCIONAL DE BOLSAS INICIAÇÃO CIENTÍFICA DO CNPq – PIBIC

Prof. Marcos Venicius Soares Pereira
Prof. Eduardo de Albuquerque Brocchi

CORPO DOCENTE

Quadro principal Prof. Bojan Marinkovic
e eméritos Prof. Eduardo de Albuquerque Brocchi
Prof. Fernando Cosme Rizzo Assunção
Prof. Francisco José Moura
Prof. Ivan Guillermo Solórzano Naranjo
Profa. Ivani de Souza Bott
Prof. José Carlos D'Abreu – Emérito
Prof. José Roberto Moraes d'Almeida
Prof. Luiz Alberto Cesar Teixeira
Prof. Marcos Venicius Soares Pereira
Prof. Maurício Leonardo Torem
Prof. Raul Almeida Nunes
Prof. Roberto José de Carvalho
Prof. Roberto Ribeiro de Avillez
Prof. Rogerio Navarro Correia de Siqueira
Prof. Sidnei Paciornik

CURSOS OFERECIDOS

Pós-Graduação **Mestrado Acadêmico**, iniciado em 1971

Stricto sensu **Doutorado**, iniciado em 1991

Mestrado e Doutorado em Engenharia de Materiais e de Processos Químicos e Metalúrgicos

Áreas de concentração:

I) Ciência e Engenharia de Materiais

Linhas de pesquisa

- Processamento e caracterização de materiais
- Desempenho e integridade de materiais
- Junção de materiais
- Transformação de fases
- Materiais nanoestruturados / Caracterização

II) Engenharia de Processos e Meio Ambiente

Linhas de pesquisa

- Tecnologia mineral
- Siderurgia
- Extração, síntese e processamento químico de materiais
- Tecnologias ambientais
- Materiais nanoestruturados / Síntese

Avaliados pela CAPES com conceito 5 para o triênio 2010/2012

GRUPOS DE PESQUISA CADASTRADOS NO CNPq

Comportamento Mecânico de Materiais

Coordenadores: Profs. Fathi Aref Ibrahim Darwish e Marcos Venicius Soares Pereira
Ano de formação: 2002

Difração e Reflexão de Raios-X

Coordenadores: Profs. Fernando Cosme Rizzo Assunção e Roberto Ribeiro de Avillez
Ano de formação: 1996

Engenharia Microestrutural

Coordenadora: Profa. Ivani de Souza Bott. Ano de formação: 1987

Extração Metálica e Processamento Químico de Materiais em Altas Temperaturas

Coordenador: Prof. Eduardo de Albuquerque Brocchi. Ano de formação: 1983

Grupo de Tecnologia Mineral e Ambiental

Coordenador: Prof. Mauricio Leonardo Torem. Ano de formação: 1975

Materiais Compósitos

Coordenador: Prof. José Roberto Moraes d'Almeida. Ano de formação: 1996

Materiais para Energia Sustentável

Coordenadores: Profs. Roberto Ribeiro de Avillez e Bojan Marinkovic
Ano de formação: 2011

Modelagem Ambiental

Coordenador: Prof. Roberto José de Carvalho. Ano de formação: 1996

Monitoramento Ambiental

Coordenador: Prof. Raul Almeida Nunes. Ano de formação: 1997

Obtenção de Materiais Nanoestruturados

Coordenador: Prof. Eduardo de Albuquerque Brocchi. Ano de formação: 2004

Obtenção de Substâncias Húmicas e Utilização na Remediação de Solos e Tratamento de Efluentes

Coordenadores: Profs. Eduardo de Albuquerque Brocchi e Raul Almeida Nunes
Ano de formação: 2005

Processamento de Imagens e Microscopia Digital

Coordenador: Prof. Sidnei Paciornik. Ano de formação: 1990

Transformação de Fases

Coordenadores: Profs. Fernando Cosme Rizzo Assunção e Roberto Ribeiro de Avillez
Ano de formação: 1978

Tratamento de Águas e Efluentes Industriais

Coordenador: Prof. Luiz Alberto Cesar Teixeira. Ano de formação: 1982

CONVÊNIOS E PARCERIAS

Gerdau S. A. (Brasil)

Ensino e pesquisa. Data de início: 2006

Usiminas, Minas Gerais (Brasil)

Pesquisa e desenvolvimento. Data de início: 2008

ThyssenKrupp Steel (Brasil / Alemanha)

Ensino e pesquisa. Data de início: 2008

Centro de Gestão e Estudos Estratégicos – CGEE (Brasil)

Pesquisa e desenvolvimento. Data de início: 2007

Molymet, Molibdenos y Metales S.A. (Peru)

Desenvolvimento de tecnologia. Data de início: 2009

Giro Metais, São Paulo (Brasil)

Pesquisa e desenvolvimento. Data de início: 2008

Vale (Brasil)

Ensino e pesquisa. Data de início: 2008

Samarco Mineração, Minas Gerais (Brasil)

Pesquisa e desenvolvimento. Data de início: 2006

Petrobras (Brasil)

Pesquisa e desenvolvimento. Data de início: diversos

***Inter-American Collaboration on Negative Thermal Expansion Materials, Natural Sciences and Engineering Research Council* (Canadá)**

Pesquisa e desenvolvimento. Data de início: 2008

Universidade Federal do Rio Grande do Sul – UFRGS (Brasil)
Pesquisa e desenvolvimento. Data de início: 2011

Universidad de Chile (Chile)
Pesquisa e desenvolvimento. Data de início: 2010

Pontificia Universidad Catolica del Peru – PUCP (Peru)
Pesquisa e desenvolvimento. Data de início: 2011

Universidad Nacional de San Luis – UNSL (Argentina)
Pesquisa e desenvolvimento. Data de início: 2001

Universidad Central Marta Abreu de las Villas – UCLV (Cuba)
Ensino e pesquisa. Data de início: 2007

Prêmios e Distingções Recebidos e Projetos Aprovados

Diversos professores do Departamento tiveram as suas Bolsas de Produtividade (CNPq) e Cientista do Nosso Estado (FAPERJ) renovadas.

Diversos projetos foram aprovados junto às agências de fomento (CNPq, FAPERJ) e empresas (TyssenKrupp, Vale).

Balanço do Ano

Em 2014, o Departamento concluiu uma série de iniciativas acadêmicas tendo como principais destaques o pedido, junto ao MEC, de alteração do nome do novo curso “Engenharia de Nanotecnologia” para “Engenharia de Materiais e Nanotecnologia”, e a aprovação, pelo Conselho Universitário, da mudança do nome do Departamento de “Engenharia de Materiais” (DEMa) para “Engenharia Química e de Materiais” (DEQM). Dessa forma, o DEQM se tornou responsável pelos cursos de Graduação em Engenharia Química e em Engenharia de Materiais e Nanotecnologia.

Prof. Eduardo de Albuquerque Brocchi
Diretor do Departamento de Engenharia de Materiais

Todos os dados foram fornecidos pelo Departamento ou extraídos do site do CNPq.

Departamento de Engenharia Elétrica – ELE

Rua Marquês de São Vicente, 225
Edifício Cardeal Leme, sala 401 – Gávea
CEP: 22451-900 – Rio de Janeiro – RJ – Brasil
Telefones: 55 21 35271203 | 1204 | 1202 (Pós-Graduação)
Fax: 55 21 35271232
E-mails: graduacao@ele.puc-rio.br; pos@ele.puc-rio.br
Site: www.puc-rio.br/ensinopesq/ccg/eng_eletrica.html
Site: www.puc-rio.br/ensinopesq/ccpg/progele.html
Site: www.ele.puc-rio.br

CTC

DIRETORA

Profa. Marley Maria Bernardes Rebuszi Vellasco
E-mail: marley@ele.puc-rio.br

COORDENADORA DE GRADUAÇÃO

Profa. Ana Maria Beltran Pavani
E-mail: apavani@puc-rio.br

COORDENADOR DE PÓS-GRADUAÇÃO

Prof. Ricardo Bernardo Prada
E-mail: prada@ele.puc-rio.br

EQUIPE DE SECRETARIA

Márcia Brum Guerra Gomes
Mara Jane Martins dos Santos Silva (até março)
Maria Alcina Portes – Pós-Graduação

EQUIPE TÉCNICA

Carlos Afonso Pacheco Campos
Danilo Ferreira da Silva
Evandro Costa dos Reis
Isnarde Antonio Ernesto
Luis Fernando Vieira Gomes
Manuel Ramos Martins

COMISSÃO GERAL DO DEPARTAMENTO

Profa. Ana Maria Beltran Pavani
Prof. Eduardo Costa da Silva
Profa. Marley Maria Bernardes Rebuszi Vellasco
Prof. Moises Henrique Szwarcman
Prof. Ricardo Bernardo Prada
Prof. Ricardo Tanscheit

COMISSÃO DE PÓS-GRADUAÇÃO E PESQUISA

Profa. Marley Maria Bernardes Rebuzzi Vellasco
Prof. Ricardo Bernardo Prada
Prof. Emanuel Paiva Oliveira Costa – CETUC
Prof. Guilherme Penello Temporão – CETUC
Prof. Rodrigo Caiado de Lamare – CETUC
Victor Andrés Ayma Quirita – Representante Discente

COMISSÃO DE CARREIRA DOCENTE

Prof. Alexandre Street de Aguiar
Prof. Armando Martins Leite da Silva
Prof. Cristiano Augusto Coelho Fernandes
Profa. Marley Maria Bernardes Rebuzzi Vellasco
Prof. Reinaldo Castro Souza

REPRESENTANTE PARA O PROGRAMA INSTITUCIONAL DE BOLSAS INICIAÇÃO CIENTÍFICA DO CNPq – PIBIC

Profa. Ana Maria Beltran Pavani

CORPO DOCENTE

Quadro principal e eméritos Prof. Alexandre Street de Aguiar
Prof. Álvaro Lima Veiga Filho (até julho)
Profa. Ana Maria Beltran Pavani
Prof. Armando Martins Leite da Silva (a partir de agosto)
Prof. Carlos Silva Kubrusly
Prof. Cristiano Augusto Coelho Fernandes
Prof. Delberis Araujo Lima
Prof. Eduardo Costa da Silva
Prof. Eduardo Jose Siqueira Pires de Souza
Prof. Marco Aurélio Cavalcanti Pacheco
Profa. Marley Maria Bernardes Rebuzzi Vellasco
Prof. Mauro Schwanke da Silva
Prof. Moises Henrique Szwarcman
Prof. Pe. Pedro Magalhães Guimarães Ferreira S.J. – Emérito
Prof. Raul Queiroz Feitosa
Prof. Reinaldo Castro Souza
Prof. Ricardo Bernardo Prada
Prof. Ricardo Tanscheit

Quadro complementar Prof. David Martins Vieira – CTC
Prof. Marco Antonio Guimarães Dias – CTC
Prof. William de Souza Barbosa – CTC

Professores visitantes Prof. Paolo Gamba – *Universidade de Pavia, Itália*

CURSOS OFERECIDOS

Graduação **Bacharelado em Engenharia Elétrica**

Iniciado em 1948

Avaliado, pelo MEC, com o Índice Geral de Cursos 4 no ano 2013.

O DEE é corresponsável, com o Departamento de Engenharia Mecânica, pelo Bacharelado em Engenharia de Controle e Automação, cujo relatório faz parte deste Anuário.

O DEE é corresponsável, com o Departamento de Informática, pelo Bacharelado em Engenharia de Computação, cujo relatório faz parte deste Anuário.

Pós-Graduação **Mestrado Acadêmico**, iniciado em 1963

Stricto sensu **Doutorado**, iniciado em 1981

Mestrado e Doutorado em Engenharia Elétrica

Áreas de concentração:

I) Eletromagnetismo Aplicado

- Antenas
- Rádio propagação (rádio meteorologia, comunicações celulares e via satélite, sistemas rádio digitais)
- Microondas e sistemas de comunicações ópticas
- Optoeletrônica e instrumentação

II) Métodos de Apoio à Decisão

- Otimização: programação estocástica, programação linear, programação inteira, programação dinâmica. Aplicações: energia, otimização de carteiras; alocação dinâmica de recursos; gestão de ativos e passivos.
- Modelos Estatísticos Lineares e Não Lineares: processos estocásticos, modelos de séries temporais e econométricos, modelos em espaço de estado. Aplicações: energia, economia e finanças, seguros e *commodities*.
- Inteligência Computacional: redes neurais, lógica *fuzzy*, computação evolucionária, sistemas híbridos inteligentes. Aplicações: mineração de dados, controle, energia, finanças, biologia computacional.

III) Nanotecnologia

- Computação Quântica e Reversível: qubits, algoritmos quânticos, transformada de Fourier quântica, portas quânticas universais, criptografia quântica, entropia de Von Neumann etc.
- Nanotecnologia Computacional: métodos de apoio à decisão na inferência de propriedades e síntese de componentes em escala nanométrica.
- Nanodispositivos e Nanomateriais: dispositivos optoeletrônicos (detectores, lasers etc), sensores, células combustíveis, novos materiais etc.
- Nanoeletrônica: eletrônica molecular, dispositivos eletrônicos à base de carbono (nanotubos, grafenos e fulerenos), novas alternativas de arquiteturas (QCA, *cross-bars* etc.), dispositivos luminosos

(OLEDs), memórias etc.

IV) Processamento de Sinais, Automação e Robótica

- Análise de Imagens: Processamento e Interpretação de Imagens, Visão Computacional. Aplicações: Sensoriamento Remoto, Imagens Médicas, Visão Robótica, Biometria.
- Robótica Móvel: autônoma e controlada remotamente; virtual e real. Aplicações: futebol de robôs, controle em ambientes colaborativos e competitivos.

V) Sistemas de Comunicações

- Sistemas de Transmissão Digital
- Sistemas de Comunicações Móveis Celulares
- Sistemas de Comunicações via Satélite
- Redes de Comunicações

VI) Sistemas de Energia Elétrica

- Gestão Econômica e Financeira: serviços ancilares à operação, expansão do suporte de potência reativa, reserva de geração, uso da rede de transmissão e distribuição; estratégias ótimas, análise de risco e comercialização de energia; eficiência energética.
- Planejamento e Operação: segurança; estabilidade de tensão; previsão de carga e aflúncias; programação da geração e reserva; geração distribuída.

Avaliados pela CAPES com conceito 6 para o triênio 2010/2012

Pós-graduação **Especialização:**

Lato sensu

- BI-MASTER: Business Intelligence Master – Sistemas Inteligentes de Apoio à Decisão em Negócios (360 horas)

Extensão:

- Perícias Judiciais em Engenharia Elétrica (54 horas)
- Sistemas de Distribuição de Energia Elétrica (21 horas)

GRUPOS DE PESQUISA CADASTRADOS NO CNPq

Análise de Sistemas de Potência

Coordenador: Prof. Ricardo Bernardo Prada. Ano de formação: 1979

Cultura, Tecnologia e Serviços

Coordenadora: Profa. Ana Maria Beltran Pavani. Ano de formação: 2004

***E-learning* e o Ensino de Engenharia e de Ciência**

Coordenadora: Profa. Ana Maria Beltran Pavani. Ano de formação: 2002

Inteligência Computacional e Robótica Aplicadas

Coordenadora: Profa. Marley Maria Bernardes Rebuszi Vellasco.

Ano de formação: 1993

LVC

Coordenadores: Profs. Raul Queiroz Feitosa e Gilson Alexandre Ostwald Pedro da Costa

Ano de formação: 2008

Modelagem Estatística e de Séries Temporais; Aplicações na Área de Energia
Coordenadores: Profs. Reinaldo Castro Souza e Fernando Luiz Cyrino Oliveira
Ano de formação: 1997

CONVÊNIOS E PARCERIAS

Universidade Federal do Rio de Janeiro – UFRJ, Instituto de Física (Brasil)
Pesquisas cooperativas em informação quântica, com apoio do CNPq – INCT.
Data de início: n.i.

Universidade Federal de Minas Gerais – UFMG, Departamento de Física (Brasil)
Pesquisa na área de materiais semicondutores e dispositivos optoeletrônicos. Projetos em parceria: Fundo Verde Amarelo, CNPq, Pró-defesa, CAPES e CT-Aeronáutica, FINEP. Data de início: n.i.

Universidade Federal de Minas Gerais – UFMG (Brasil)
Colaboração em atividades de P&TD na área de eletromagnetismo aplicado, com a participação de professores e alunos de PG na execução conjunta de projetos FINEP para o Sistema Brasileiro de TV Digital e o CT-Info. Inclui projeto PROCAD e programa RH-TVD da CAPES. Data de início: n.i.

Universidade Federal do Pará – UFPA (Brasil)
Colaboração em atividades de P&TD na área de eletromagnetismo aplicado, com a participação de professores e alunos de PG na execução conjunta de projetos FINEP para o Sistema Brasileiro de TV Digital e o CT-Info. Inclui projeto no programa RH-TVD da CAPES. Data de início: n.i.

Universidade Federal do Rio Grande do Norte – UFRN (Brasil)
Colaboração em atividades de P&TD na área de eletromagnetismo aplicado, com a participação de professores e alunos de PG na execução conjunta de projetos FINEP para o Sistema Brasileiro de TV Digital e o CT-Info. Data de início: n.i.

Universidade Federal do Tocantins – UFT (Brasil)
Colaboração em atividades de P&TD na área de eletromagnetismo aplicado, com a participação de professores e alunos de PG na execução conjunta de projetos. Data de início: n.i.

Universidade Federal do Rio Grande do Norte – UFRN, Universidade Federal do Pará – UFPA e Universidade Federal de Minas Gerais – UFMG (Brasil)
Colaboração em atividades de P&TD na área de eletromagnetismo aplicado, com a participação de professores e alunos de PG no INCT em Comunicações Sem Fio. Data de início: n.i.

Instituto Nacional de Metrologia, Qualidade e Tecnologia – INMETRO (Brasil)
Colaboração em atividades de P&TD na área de eletromagnetismo aplicado, com a participação de professores e alunos de PG na execução conjunta de dois projetos FINEP nos temas Metrologia de Telecomunicações e Rádio cognitivo. Data de início: n.i.

Instituto Alberto Luiz Coimbra de Pós-Graduação e Pesquisa de Engenharia – COPPE / UFRJ, Instituto Militar de Engenharia – IME, Universidade Federal Fluminense – UFF e Universidade Católica de Petrópolis – UCP (Brasil)
Intercâmbio de estudantes de Pós-Graduação e formação de pessoal docente, bem como na realização de pesquisas conjuntas. Data de início: n.i.

University of California in Los Angeles (EUA)

Departamento de Engenharia Elétrica, na área de Wavelets in Hilbert Space e Semi-grupos de Operadores. Data de início: n.i.

Mexican Petroleum Institute, Research Program on Applied Mathematics and Computing (México)

Projeto de colaboração intitulado *Methods and Techniques of Computational Intelligence and Data Mining for Decision Making in Exploitation of Mature Fields*, patrocinado por SENER-CONACyT. Data de início: n.i.

Teknische Universität Braunschweig, Braunschweig, Alemanha, Convênio UNIBRAL (Alemanha)

Financiamento de bolsas pela CAPES / DAAD para alunos em programa de duplo diploma e intercâmbio (Graduação e Pós-Graduação). Data de início: n.i.

INPE, Divisão de Processamento de Imagens e Divisão de Sensoriamento Remoto (Brasil)

Participação conjunta de professores e pesquisadores na execução do projeto InterIMAGE financiado pela FINEP e voltado para a Análise de Imagens de Sensores Remotos. Data de início: n.i.

Universidade de Pavia, Departamento de Eletrônica (Itália)

Participação conjunta de professores e pesquisadores na execução do projeto TOLOMEO financiado pela União Europeia e direcionado para a Análise de Imagens de Sensores Remotos. Data de início: n.i.

Universidade de Hannover, Instituto de Engenharia Elétrica e Tecnologia e Instituto de Fotogrametria e Geoinformação (Alemanha)

Participação conjunta de professores e pesquisadores na execução do projeto TOLOMEO financiado pela União Europeia e orientado para a Análise de Imagens de Sensores Remotos. Data de início: n.i.

Convênio BRAFITEC (Brasil)

Financiamento de bolsas pela CAPES para alunos em programa de duplo diploma e intercâmbio (Graduação) em parceria com a UFRGS e as escolas do Grupo *Paristech* (ENST Paris e Bretanha, *Ecole des Mines, ESPCI, Polytechnique*). Data de início: 2011

Balanço do Ano

Com relação às atividades de Graduação, destacam-se os seguintes pontos:

- O envolvimento dos docentes de Graduação do DEE em atividades de Iniciação, tanto Científica quanto Tecnológica, é representado pelos números de orientações. Do Programa Institucional com o Conselho Nacional de Desenvolvimento Científico e Tecnológico (CNPq), há duas orientações de Bolsas PIBITI e oito de PIBIC. Ainda, há orientações de Iniciações por meio de bolsas obtidas por projetos individuais dos Professores; no levantamento realizado no primeiro semestre de 2014, havia cinco bolsas do CNPq e quatro da FAPERJ.
- As atividades do Ramo Estudantil do IEEE, fundado em 2013, tiveram prosseguimento.

- A publicação dos Projetos Finais de Engenharia Elétrica continuou a ser realizada *on-line*.
- A grande inovação, do ano de 2014, no ensino de Graduação foi a passagem de três disciplinas para a modalidade semipresencial de ensino. No primeiro semestre, as disciplinas “Sinais e Sistemas” e “Circuitos Elétricos e Eletrônicos” tiveram as suas cargas horárias em sala de aula reduzidas em duas horas semanais e passaram a ser lecionadas por meio das ferramentas da Tecnologia de Informação e Comunicação (TIC). No segundo semestre, além dessas duas, a disciplina “Controles e Servomecanismos” passou pelo mesmo processo.

O desenvolvimento de materiais educacionais digitais e *on-line* continuou, tendo sido disponibilizados vários materiais novos.

Já com relação às atividades de Pós-Graduação, destacam-se os seguintes itens:

- O Departamento de Engenharia Elétrica continuou buscando a consolidação de um modelo de excelência acadêmica em vistas da realidade brasileira.
- A qualificação e a notoriedade do corpo docente se manifestaram na participação ativa em sociedades científicas e associações, em comissões e comitês de diversos órgãos e agências, em níveis nacional e internacional.
- O nível de excelência da pesquisa desenvolvida no Programa de Pós-Graduação foi verificado por intermédio da divulgação dos resultados em meios importantes em suas áreas de atuação, assim como do suporte dos órgãos de fomento à pesquisa a um bom número de docentes via concessão e/ou manutenção do apoio em bases individuais ou integradas.
- Quanto à participação do alunado, os indicadores revelam um considerável aumento no número de bolsistas de iniciação científica no Departamento, além de um aumento no percentual de discentes autores de artigos científicos, em todas as suas formas de expressão.

Nesse item, destacam-se os prêmios recebidos pelo aluno de mestrado Adriano Soares Koshiyama referente à sua dissertação de Mestrado intitulada “GPFIS: Um Sistema Fuzzy – Genético Genérico baseado em Programação Genética”:

- a) 1º lugar em Pesquisa Operacional no SPOLM2014 – Simpósio de Pesquisa Operacional & Logística da Marinha (www.casnav.mar.mil.br/spolm), para o artigo “Discriminação Litológica por Atributos Sísmicos Elásticos: uma Abordagem por Sistemas Fuzzy-Genéticos”, resultado da Dissertação de Mestrado do aluno Adriano Soares Koshiyama.
- b) 1º Colocado no IX Concurso de Teses e Dissertações em Inteligência Artificial e Computacional (CTDIAC 2014), orientação da Dissertação de Mestrado de Adriano Soares Koshiyama, intitulada “GPFIS: Um Sistema Fuzzy-Genético baseado em Programação Genética”, Sociedade Brasileira de Computação.

- Continuou intensa a participação de docentes, pesquisadores e alunos de Graduação e Pós-Graduação em projetos patrocinados por empresas estatais e privadas, aliando academia e produção aplicada sustentadas, e com inegáveis benefícios para a formação de recursos humanos qualificados e versáteis.

Todos esses itens comprovam o compromisso continuado do Departamento de Engenharia Elétrica na atuação interdisciplinar e atual, dirigida à realização de atividades de P&D de excelência, aliada à formação de recursos humanos de alto nível.

Profa. Marley Maria Bernardes Rebuszi Vellasco
Diretora do Departamento de Engenharia Elétrica

Todos os dados foram fornecidos pelo Departamento ou extraídos do site do CNPq.

Departamento de Engenharia Industrial – IND

Rua Marquês de São Vicente, 225
Edifício Cardeal Leme, sala 950 – Gávea
CEP 22451-900 – Rio de Janeiro – RJ – Brasil
Telefones: 55 21 35271284 | 1285 | 1287 | 1289 | 1286 (Pós-Graduação)
Fax: 55 21 35271288 | E-mails: secretaria-dei@puc-rio.br;
spgrad-dei@puc-rio.br; sgrad-dei@puc-rio.br
Site: www.puc-rio.br/ensinopesq/ccg/eng_producao.html
Site: www.puc-rio.br/ensinopesq/ccpg/progpro.html
Site: www.ind.puc-rio.br

CTC

DIRETOR

Prof. Luiz Felipe Roris Rodriguez Scavarda do Carmo
E-mail: lf.scavarda@puc-rio.br
Data de posse: 23/05/2014 – recondução
Número da portaria: 27/2014

COORDENADORA DE GRADUAÇÃO

Profa. Flávia Cesar Teixeira Mendes – CCPE-CTC
E-mail: fctmendes@puc-rio.br
Data de posse: 16/06/2014 – recondução
Número da portaria: 31/2014

COORDENADORES DE PÓS-GRADUAÇÃO

Prof. Paulo Roberto Tavares Dalcol (até junho)
E-mail: prtd@puc-rio.br

Prof. Silvio Hamacher (a partir de junho)
E-mail: hamacher@puc-rio.br
Data de posse: 16/06/2014
Número da portaria: 32/2014

COORDENADOR DE EXTENSÃO

Prof. Carlos Patrício Mercado Samanez
E-mail: cps@puc-rio.br

COORDENADOR DO MESTRADO PROFISSIONAL EM LOGÍSTICA

Prof. José Eugenio Leal
E-mail: jel@puc-rio.br

EQUIPE DE SECRETARIA

Celi Bernardo – Secretária da Graduação (até abril)
Fernanda Lopes de Frias – Assessora da Direção
Gilvan de Souza do Nascimento – Auxiliar Administrativo
Isabel Regina Finoti Lourenço – Secretária Administrativa
Claudia Guimarães Teti – Secretária da Pós-Graduação

EQUIPE TÉCNICA

Eduardo Henrique de Sousa Salvino

COMISSÃO GERAL DO DEPARTAMENTO

Profa. Adriana Leiras
Prof. Carlos Patrício Mercado Samanez
Prof. Eugenio Kahn Epprecht
Prof. Fabrício Carlos Pinheiro de Oliveira – Suplente
Profa. Flávia Cesar Teixeira Mendes – CCPE-CTC
Prof. José Eugenio Leal
Prof. Luiz Felipe Roris Rodriguez Scavarda do Carmo
Prof. Silvio Hamacher

COMISSÃO DE PÓS-GRADUAÇÃO E PESQUISA

Prof. Carlos Patrício Mercado Samanez
Prof. Eugenio Kahn Epprecht
Prof. Fabrício Carlos Pinheiro de Oliveira (a partir de julho)
Prof. José Eugenio Leal
Prof. Luiz Felipe Roris Rodriguez Scavarda do Carmo
Prof. Paulo Roberto Tavares Dalcol (até junho)
Prof. Silvio Hamacher

COMISSÃO DE CARREIRA DOCENTE

Prof. Eugenio Kahn Epprecht
Prof. José Eugenio Leal
Prof. Luiz Felipe Roris Rodriguez Scavarda do Carmo
Prof. Paulo Roberto Tavares Dalcol (até junho)
Prof. Silvio Hamacher

COMISSÃO DO PROGRAMA INSTITUCIONAL DE BOLSAS INICIAÇÃO CIENTÍFICA DO CNPq – PIBIC

Profa. Flávia Cesar Teixeira Mendes – CCPE-CTC
Prof. Luiz Felipe Roris Rodriguez Scavarda do Carmo

CORPO DOCENTE

Quadro principal e eméritos Profa. Adriana Leiras
Prof. André Barreira da Silva Rocha
Prof. Carlos Patrício Mercado Samanez
Prof. Davi Michel Valladão
Prof. Eugenio Kahn Epprecht
Prof. Fabrício Carlos Pinheiro de Oliveira
Prof. Fernando Luiz Cyrino Oliveira
Prof. Hugo Miguel Varela Repolho
Prof. José Eugenio Leal
Prof. José Paulo Teixeira

Prof. Luiz Felipe Roris Rodriguez Scavarda do Carmo
Prof. Nelio Domingues Pizzolato – Emérito
Prof. Paulo Roberto Tavares Dalcol (até junho)
Prof. Silvio Hamacher

Quadro complementar Prof. Fabio Rodrigo Siqueira Batista
Prof. Fabricio Mello Rodrigues da Silva – ECO
Prof. Fernando Antonio Lucena Aiube – CCPE-CTC
Prof. Fernando Henrique da Silveira Neto – CCPE-CTC
Prof. Flavia Cesar Teixeira Mendes – CCPE-CTC
Prof. Guilherme Nunes da Costa – ECO
Prof. Gustavo Costa Gomes Moreira – CCPE-CTC
Prof. Gustavo Miranda Araújo – CCPE-CTC
Prof. Lincoln Wolf de Almeida Neves – CCPE-CTC
Prof. Lucia Gomes Ribeiro – DAD
Prof. Luiz Henrique Abreu Dal Bello – CCPE-CTC
Prof. Marco Antonio Guimarães Dias – CCPE-CTC
Prof. Marco Aurélio Fagundes Albernaz – CCPE-CTC
Prof. Maria Magdalena Lyra da Silva – CCPE-CTC
Prof. Mario Antonio Pinheiro Bitencourt – CCPE-CTC
Prof. Paulo Soares Alves Cunha – CCPE-CTC
Prof. Renato de Viveiros Lima – CCPE-CTC
Prof. Ricardo Yogui – CCPE-CTC
Prof. Roberto Cintra Martins – CCPE-CTC
Prof. Roberto Peixoto Nogueira – CCPE-CTC
Prof. Rogério Odivan Brito Serrão – CCPE-CTC
Prof. Thais Helena de Lima Nunes – CCPE-CTC
Prof. Venétia Maria Correa Santos – CCPE-CTC

Professores visitantes: Prof. Antonio G. Novaes – Univ. Federal de Santa Catarina
Prof. Bernd Hellingrath – Univ. de *Münster*, Alemanha
Prof. Emmanuel Sirmal Silva – *Bournemouth University*, Reino Unido
Prof. Francisco José Aparisi García – Univ. Politécnica de Valência, Espanha
Prof. Kevin Caskey – Univ. do Estado de Nova Iorque – Newplatz, EUA
Prof. Roberto Antonio Martins – Univ. Federal de São Carlos
Prof. Rui Soucasaux Sousa – Universidade Católica do Porto, Portugal
Prof. Sílvio Pires – Univ. Metodista de Piracicaba
Prof. Subhabrata Chakraborti – *University of Alabama*, EUA

CURSOS OFERECIDOS

Graduação Bacharelado em Engenharia de Produção
Iniciado em 2000

Avaliado pelo MEC com o conceito 3 para o ciclo avaliativo de 2010 a 2012

Pós-Graduação **Mestrado e Doutorado em Engenharia de Produção**

Stricto sensu **Mestrado acadêmico**, iniciado em 1967

Doutorado, iniciado em 1993

Áreas de Concentração:

I) Gerência de Produção

II) Planejamento de Sistemas de Produção e Operações

III) Programação e Controle de Sistemas de Produção e Operações

IV) Finanças e Análise de Investimentos

V) Mercado de Capitais

VI) Finanças Corporativas

VII) Transporte e Logística

VIII) Planejamento de Sistemas de Transporte e Logística

IX) Programação e Controle de Sistemas de Transporte e Logística

Avaliados pela CAPES com conceito 5 para o triênio 2010/2012

Mestrado Profissional em Logística, iniciado em 2001

Avaliado pela CAPES com conceito 5 para o triênio 2010/2012

Pós-graduação **Especialização:**

Lato sensu

– Especialização a Distância em Gestão de Qualidade, Segurança, Meio Ambiente e Saúde – QSMS.

– Gestão de Processos Aplicada a Serviços

Extensão:

- Finanças Pessoais

- Formação de Avaliadores de Operadoras de Planos de Saúde

- Gerenciamento do Desempenho de Processos e Controle

- Gestão de Investimentos Financeiros

- Gestão de Processos

- Gestão de Processos de Negócios

- Gestão de Projetos e Negociação

- Gestão Estratégica

- Gestão Orientada a Processos

- Matemática Financeira

- Matemática Financeira II

- Melhoria de Processos

- Metodologias Lean & Seis Sigma

- Negociação

- Planejamento Estratégico

- QSMS e Gestão pela Qualidade

- Valuation

GRUPOS DE PESQUISA CADASTRADOS NO CNPq

Aplicações de Pesquisa Operacional em Saúde.

Coordenador: Prof. Silvio Hamacher. Ano de formação: 2014.

ECOMQI – Metrologia para o Desenvolvimento Sustentável.

Coordenador: Prof. Mauricio Nogueira Frota. Ano de formação: 2010.

Engenharia da Qualidade.

Coordenador: Prof. Eugenio Kahn Epprecht. Ano de formação: 2006.

Otimização Determinística e Estocástica na Cadeia do Petróleo.

Coordenadores: Profs. Fabricio Oliveira e Silvio Hamacher. Ano de formação: 2013.

Sistemas de Produção.

Coordenador: Prof. Nelio Domingues Pizzolato. Ano de formação: 2006.

Transportes e Logística.

Coordenadores: Profs. José Eugenio Leal e Hugo Miguel Varela Repolho.

Ano de formação: 1993.

CONVÊNIOS E PARCERIAS

Convênio Fundação Homem do Mar (Brasil)

Curso de Especialização a Distância em Qualidade, Segurança, Meio-Ambiente e Saúde. Data de Início: 2011

Termo Aditivo de Cooperação de Dupla Diplomação entre a PUC-Rio e a PUC-Peru (Brasil e Peru)

Programa de Dupla Diplomação em Engenharia Industrial.

Data de início: 2011

Convênio entre a PUC-Rio e a Elogroup Desenvolvimento e Consultoria Ltda (Brasil)

Estimular a cooperação técnica e científica, mútua, para a oferta, divulgação e realização dos cursos de extensão, denominados Gestão de Processos de Negócio e Gestão de Processos, ambos ministrados nas unidades da PUC-Rio.

Data de início: 2011

Cooperação com a Universidade de Estocolmo e o *Royal Institute of Technology* (Suécia)

Convênio formal de cooperação em Engenharia Industrial. Data de início: 2006

Parceria dos Institutos *Fraunhofer/ISI e IREES (Institute for Resource Efficient and Energy Strategies)* e TEP e PUC-Rio (Brasil, Alemanha e Suíça)

Projeto financiado por empresas do setor elétrico brasileiro e por agências de fomento – CAPES, CNPq e DFG. Data de início: 2013

Parcerias entre a Globo e a PUC-Rio com a colaboração da *Fraunhofer IML* (Brasil e Alemanha)

Projeto de extensão. Data de início: 2011

Parceria da *Universidad Politécnica de Valência* e PUC-Rio (Brasil e Espanha)

Projeto de Pesquisa Desarrollo de Gráficos de Control de Calidad Óptimos Y Universales financiado pelo governo espanhol e CNPq. Data de início: 2011

Prêmios e Distingções Recebidos e Projetos Aprovados

Prêmios e Distingções:

- 1) Prof. Fernando Luiz Cyrino Oliveira – Menção Honrosa pelo prêmio do Terceiro Melhor Artigo da Área Gestão do Produto do XXI Simpósio de Engenharia de Produção (SIMPEP), UNESP – Universidade Estadual Paulista Julio de Mesquita Filho.
- 2) Débora Maron Gutierrez e Prof. Luiz Felipe Scavarda – Prêmio ABEPRO – Associação Brasileira de Engenharia de Produção / categoria Melhor Trabalho de Conclusão de Curso de Graduação.

Projetos Aprovados:

- 1) Profa. Adriana Leiras: a) Produtividade em Pesquisa (PQ) do CNPq 311723/2013-6 – Proposta de Pesquisa em Planejamento de Operações e Logística Humanitária; b) Apoio a Grupos Emergentes de Pesquisa FAPERJ 110.149/2014 – Proposta de Pesquisa em Gestão de Operações Humanitárias; c) Prioridade Rio FAPERJ 210.325/2014 – Contribuição da Tecnologia para Gestão de Desastres.
- 2) Prof. Davi Michel Valladão: CNPq – Auxílio financeiro – Otimização sob Incerteza Aplicada à Gestão de Ativos e Passivos.
- 3) Prof. Eugenio Kahn Epprecht: a) CNPq – Auxílio financeiro – Esquemas Adaptativos de Controle Estatísticos de Processos Multivariados; b) CNPq – Bolsa – Efeitos da Estimacão de Parâmetros no Desempenho de Gráficos de Controle de Processos.
- 4) Prof. Fabrício Oliveira: Auxílio financeiro – Planejamento sob Incerteza de Sistemas de Produção e Distribuição de Petróleo e Derivados.
- 5) Prof. Fernando Cyrino: a) Edital Universal CNPq 443595/2014-3: Modelos de Séries Temporais e Simulação Estocástica para Geração de Cenários de Energia com Incorporação de Variáveis Climáticas; b) Auxílio Instalação FAPERJ 111.621/2014: Geração e Avaliação de Cenários Estocásticos de Energia com Incorporação de Variáveis Climáticas no contexto do Despacho Hidrotérmico no Brasil; c) Projeto de P&D ANEEL: Projeto NO.V.A – Nós Vivemos o Amanhã.
- 6) Prof. Hugo Repolho: FAPERJ – Auxílio financeiro: Proposta de Pesquisa em Modelos de Apoio à Decisão no Planejamento Estratégico e Tático de Infraestruturas de Transportes
- 7) Prof. Luiz Felipe Scavarda: FAPERJ – Auxílio financeiro: Apoio a Grupos Emergentes de Pesquisa FAPERJ 110.149/2014 – Proposta de Pesquisa em Gestão de Operações Humanitárias

Balanço do Ano

O Departamento de Engenharia Industrial teve mais um ano bom em 2014. Os seis novos doutores que ingressaram no quadro principal de professores em

janeiro de 2013 e 2014 tiveram bom desempenho em pesquisa, ensino e desenvolvimento, além de terem contribuído em tarefas administrativas da Graduação e Pós-Graduação. O número de projetos patrocinados por agências de fomento à pesquisa continua aumentando, assim como o número de publicações científicas qualificadas em periódicos internacionais. A reforma dos currículos de Graduação e de Pós-Graduação teve seu início com conclusão prevista para 2015. A Graduação em Engenharia de Produção também teve um bom desempenho, com destaque para mais uma nota cinco estrelas no *Guia do Estudante* da Editora Abril.

Prof. Luiz Felipe Roris Rodriguez Scavarda do Carmo
Diretor do Departamento de Engenharia Industrial

Todos os dados foram fornecidos pelo Departamento ou extraídos do site do CNPq.

Departamento de Engenharia Mecânica – MEC

Rua Marquês de São Vicente, 225
Edifício Cardeal Leme, sala 101 – Gávea
CEP: 22451-900 – Rio de Janeiro – RJ – Brasil
Telefones: 55 21 1162 | 1639 | 1164 (Pós-Graduação)
Fax: 55 21 35271165
E-mail: gradmec@puc-rio.br, pgmec@puc-rio.br
Site: www.puc-rio.br/ensinopesq/ccg/eng_mecanica.html
Site: www.puc-rio.br/ensinopesq/ccpg/progmec.html
Site: www.mec.puc-rio.br

DIRETOR

Prof. Carlos Valois Maciel Braga (até março)
E-mail: valois@puc-rio.br

Profa. Mônica Feijó Naccache (a partir de março)
E-mail: naccache@puc-rio.br
Data de posse: 14/03/2014
Número da portaria: 10/2014

COORDENADOR DE GRADUAÇÃO

Prof. Marcelo de Andrade Dreux
E-mail: dreux@puc-rio.br

COORDENADORES DE PÓS-GRADUAÇÃO

Profa. Mônica Feijó Naccache (até março)
E-mail: naccache@puc-rio.br

Profa. Ângela Ourivio Nieckele (a partir de março)
E-mail: nieckele@puc-rio.br
Data de posse: 14/03/2014
Número da portaria: 13/2014

EQUIPE DE SECRETARIA

Carlucio Souza Dias dos Santos
Fábio Soares de Mesquita
Flávia Rocha Souza (até junho)
Simone de Souza Cordeiro (a partir de julho)
Roberta Alexandre Barbosa
Rosely Ribeiro de Almeida Marins – Pós-Graduação

EQUIPE TÉCNICA

Leninaldo Severino da Silva
Márcia Cerqueira de Magalhães
Wagner Epifânio da Cruz

COMISSÃO GERAL DO DEPARTAMENTO

Prof. Carlos Valois Maciel Braga
Prof. Arthur Martins Barbosa Braga

Prof. José Alberto dos Reis Parise
Prof. Luis Fernando Alzuguir Azevedo
Prof. Marcelo de Andrade Dreux
Prof. Marco Antonio Meggiolaro
Profa. Mônica Feijó Naccache
Prof. Paulo Roberto de Souza Mendes
Profa. Ângela Ourivio Nieckele – Suplente

COMISSÃO DE PÓS-GRADUAÇÃO E PESQUISA

Profa. Ângela Ourivio Nieckele
Prof. Marcos Sebastião de Paula Gomes
Prof. Ivan Fábio Mota de Menezes

COMISSÃO DE CARREIRA DOCENTE

Prof. Rubens Sampaio Filho
Prof. Paulo Roberto de Souza Mendes
Prof. José Alberto dos Reis Parise

REPRESENTANTE PARA O PROGRAMA INSTITUCIONAL DE BOLSAS INICIAÇÃO CIENTÍFICA DO CNPq – PIBIC

Prof. Marcelo de Andrade Dreux

CORPO DOCENTE

Quadro principal Prof. Ângela Ourivio Nieckele
e eméritos Prof. Arthur Martins Barbosa Braga
Prof. Carlos Alberto de Almeida
Prof. Carlos Valois Maciel Braga
Prof. Igor Braga de Paula
Prof. Ivan Fabio Mota de Menezes
Prof. Jaime Tupiassú Pinho de Castro
Prof. José Alberto dos Reis Parise
Prof. José Luiz de França Freire
Prof. Luis Fernando Alzuguir Azevedo
Prof. Luis Fernando Figueira da Silva
Prof. Marcelo de Andrade Dreux
Prof. Márcio da Silveira Carvalho
Prof. Marco Antonio Meggiolaro
Prof. Marcos Sebastião de Paula Gomes
Prof. Mauro Speranza Neto
Profa. Mônica Feijó Naccache
Prof. Paulo Roberto de Souza Mendes
Prof. Rubens Sampaio Filho
Prof. Sérgio Leal Braga
Prof. Washington Braga Filho

Quadro complementar Prof. Brenno Romano Motta Filho – CCPE-CTC (a partir de agosto)
Prof. Geraldo Afonso Spinelli Martins Ribeiro – CCPE-CTC

Prof. Gregorio Salcedo Muñoz – CCPE-CTC
Prof. João Carlos Ribeiro Plácido – CCPE-CTC
Prof. Jorge Luiz Fontanella – CCPE-CTC
Prof. José Eduardo de Almeida Maneschy – CCPE-CTC (a partir de agosto)
Prof. José Paulo Silva de Paula – CCPE-CTC
Prof. Leonardo Dantas Rodrigues – CCPE-CTC
Prof. Luis Glauber Rodrigues – CCPE-CTC
Prof. Mario Germino Ferreira da Silva – CCPE-CTC
Prof. Nelson Inoue – CCPE-CTC
Prof. Paulo Dore Fernandes – CCPE-CTC
Prof. Ricardo Teixeira da Costa Neto – CCPE-CTC
Prof. Ronaldo Domingues Vieira – CCPE-CTC
Prof. Ronaldo Rodrigues Bastos – CCPE-CTC
Prof. Wellington Campos – CCPE-CTC

Professor visitante Prof. Diego Martin Campana – Conicet – INTEC, Argentina
Prof. Gilmar Mompean – University of Lille Nord de France, Polytech'Lille, França
Prof. Andrés Fuentes – Universidad Técnica Frederico Santa María, Chile
Prof. Rodrigo de Marco – Universidad Técnica Frederico Santa María, Chile
Prof. Pedro Rezka – Universidad Técnica Frederico Santa María, Chile

CURSOS OFERECIDOS

Graduação **Bacharelado em Engenharia Mecânica**

Iniciado em 1948

Avaliado pelo MEC com o conceito 4 para o ciclo avaliativo de 2010 a 2012

Pós-Graduação **Mestrado Acadêmico em Engenharia Mecânica**, iniciado em 1964

Stricto sensu **Doutorado em Engenharia Mecânica**, iniciado em 1980

Áreas de concentração:

I) Mecânica Aplicada

Linhas de pesquisa

- Sistemas dinâmicos e controle
- Mecânica dos sólidos

II) Petróleo e Energia

Linhas de pesquisa

- Engenharia de dutos
- Engenharia de petróleo
- Sistemas energéticos

III) Termociências

Linhas de pesquisa

- Engenharia de fluidos

- Máquinas térmicas
- Transferência de calor e massa

Avaliados pela CAPES com conceito 7 no triênio 2010/2012

Pós-Graduação **Especialização:**

Lato sensu

- Engenharia de Dutos
- Engenharia de Processo

Extensão:

- Autocad Civil – 2D
- Engenheiro de Projetos e de Aplicação para Válvula
- Excel – Avançado
- Performance de Grandes Máquinas
- Simulação Termo-hidráulica de Oleodutos
- VBA para Excel

GRUPOS DE PESQUISA CADASTRADOS NO CNPq

Dinâmica dos Fluidos

Computacional. Coordenadora: Profa. Angela Ourivio Nieckele

Ano de formação: 1987

Dinâmica e Controle

Coordenadores: Profs. Rubens Sampaio Filho e Hans Ingo Weber.

Ano de formação: 1996

Energia

Coordenadores: Profs. Sergio Leal Braga e José Alberto dos Reis Parise

Ano de formação: 1995

Engenharia Ambiental – Poluição Atmosférica

Coordenador: Prof. Marcos Sebastião de Paula Gomes. Ano de formação: 1995

Engenharia de Fluidos

Coordenador: Prof. Luis Fernando Alzuguir Azevedo. Ano de formação: 1990

Grupo de Reologia

Coordenador: Prof. Paulo Roberto de Souza Mendes. Ano de formação: 1994

Laboratório de Refrigeração, Condicionamento de Ar e Criogenia

Coordenador: Prof. Jose Alberto dos Reis Parise. Ano de formação: 1993

Mosico

Coordenadores: Profs. Edson Luiz Cataldo Ferreira e Rubens Sampaio Filho

Ano de formação: 1990

CONVÊNIOS E PARCERIAS

Agência Nacional do Petróleo, Gás Natural e Biocombustíveis – ANP (Brasil)

Projeto de pesquisa e desenvolvimento. Data de início: 2009

Centro de Pesquisa e Desenvolvimento – CENPES / Petrobras (Brasil)

Projetos de pesquisa e desenvolvimento. Data de início: 2010

Programa de Mobilização da Indústria Nacional de Petróleo e Gás Natural – Prominp / e Instituto Brasileiro de Petróleo, Gás Natural e Biocombustíveis – IBP (Brasil)

Cursos de Especialização e / ou Extensão. Data de início: 2012

Petrobras (Brasil)

Projetos de pesquisa e desenvolvimento. Data de início: 2001

CNPq (Brasil)

Projetos de pesquisa e desenvolvimento. Data de início: 2004

CAPES (Brasil)

Projetos de pesquisa e desenvolvimento. Data de início: 2011

FAPERJ (Brasil)

Projetos de pesquisa e desenvolvimento. Data de início: 2009

FINEP (Brasil)

Projetos de pesquisa e desenvolvimento. Data de início: 2007

Peugeot Citroën – PSA (Brasil)

Projetos de pesquisa e desenvolvimento. Data de início: 2012

Danmarks Tekniske Universitet – DTU (Brasil e Dinamarca)

Projeto de pesquisa e desenvolvimento. Data de início: 2011

Polytech’Lille, Département de Mécanique, Cité Scientifique, France (Prof. G. Mompean) e UFF (Prof. Roney L. Thompson) (França e Brasil)

Projeto de pesquisa e desenvolvimento. Data de início: 2013

Fuji Photo Film (Brasil)

Projetos de pesquisa e desenvolvimento. Data de início: 2012

Chevron Brasil (Brasil)

Projeto de pesquisa e desenvolvimento. Data de início: 2012

Honeywell Inc., Buffalo Research Laboratory (Brasil)

Projeto de pesquisa e desenvolvimento. Data de início: 2008

Prêmios e Distingções Recebidos e Projetos Aprovados

O Laboratório de Sensores a Fibra Ótica do Departamento de Engenharia Mecânica, coordenado pelo Prof. Arthur Braga, recebeu no dia 28/11/2014, o Prêmio ANP de Inovação Tecnológica 2014 (Categoria I – Inovação Tecnológica Desenvolvida no Brasil por Instituição de Ciência e Tecnologia).

Equipe RioBotz/PUC-Rio, coordenação do Prof. M. A. Meggiolaro:

- Liga Brasileira de Robótica, São Caetano do Sul, SP Campeão da competição internacional *RoboCore – Winter Challenge*, Categoria Combate de Robôs *Beetleweight (120lbs)*, *RoboCore*;
- Liga Brasileira de Robótica, São Caetano do Sul, SP – Campeão e Terceiro lugar na competição internacional *RoboCore – Winter Challenge*, Categoria Combate de Robôs *(120lbs)*, *RoboCore*;

- Liga Brasileira de Robótica, São Caetano do Sul, SP – Segundo lugar na competição internacional *RoboCore – Winter Challenge*, Categoria: Sumô Autônomo 1kg, *RoboCore*;
- Liga Brasileira de Robótica, São Caetano do Sul, SP – Terceiro lugar na competição internacional *RoboCore – Winter Challenge*, Categoria Combate de Robôs *Hobbyweight (12lbs)*, *RoboCore*;
- Liga Brasileira de Robótica, São Caetano do Sul, SP – Terceiro lugar na competição internacional *RoboCore – Winter Challenge*, Categoria: Sumô Rádio-Controlado 3kg, *RoboCore*;
- *USA Alliance for Technological Literacy*, Miami, FL – Medalha de Bronze na *Stem Tech Olympiad*, Categoria: Combate de Robôs *Middleweight (120lbs)*;
- *USA Alliance for Technological Literacy*, Miami, FL- Medalha de Ouro na *Stem Tech Olympiad*, Categoria: Combate de Robôs *Heavyweight (220lbs)*;
- *USA Alliance for Technological Literacy*, Miami, FL – Medalha de Prata na *Stem Tech Olympiad*, Categoria: Combate de Robôs *Fairyweight (150g)*;
- *USA Alliance for Technological Literacy*, Miami, FL – Troféu *Best In Show* para o Touro Maximus (100 kg), eleito pelos próprios adversários como o melhor robô da competição;
- Liga Brasileira de Robótica, São Paulo, SP – Terceiro e Quarto lugares no *Ultimate Robot Combat 2014*, *RoboCore*.

Hugo F.L. Santos, orientador: Prof. Marco A. Meggiolaro: Primeiro lugar no VI Prêmio Caixa de Inovação.

Balanço do Ano

No ano de 2014, o Departamento de Engenharia Mecânica manteve seu grau de excelência. O curso de Graduação em Engenharia Mecânica manteve a tendência de crescimento, chegando a cerca de 500 alunos matriculados. O curso recebeu o conceito de 4 (quatro) estrelas no *Guia do Estudante* da Editora Abril, e obteve grau 4 (quatro) na última avaliação trienal do ENADE (Ministério da Educação – MEC). Na Pós-Graduação (MSc e DSc), o Departamento vem mantendo cerca de 190 alunos matriculados ao longo dos últimos anos, com a procura por inscrições aumentando de forma significativa. A qualidade do curso pode ser comprovada pela avaliação CAPES/MEC, na qual o programa tem a nota máxima 7 (sete), com outros três programas em Engenharia Mecânica no país. O programa tem atuação expressiva na comunidade científica e internacional. O nível de publicações em periódicos e a participação em eventos científicos de docentes e discentes vêm aumentando anualmente, e o corpo docente tem participado ativamente em comitês e corpos editoriais. Além disso, vêm sendo mantidas e incentivadas as colaborações com diversas instituições do país e do exterior, ressaltando-se o crescente número de Teses em cotutela.

A fim de fortalecer a formação de recursos humanos, o Departamento mantém forte colaboração com empresas no desenvolvimento de projetos de pesquisa, além de oferecer Cursos de Pós-Graduação *Lato Sensu*.

Finalmente, o Departamento de Engenharia Mecânica, com o apoio da Reitoria, está dando continuidade ao processo de renovação de seu quadro principal. Em 2014, um docente foi contratado e foram selecionados dois novos professores, os quais certamente contribuirão para a continuidade do nível de excelência do Departamento.

Profa. Mônica Feijó Naccache
Diretora do Departamento de Engenharia Mecânica

Todos os dados foram fornecidos pelo Departamento ou extraídos do site do CNPq.

Departamento de Física – FIS

Rua Marquês de São Vicente, 225
Edifício Cardeal Leme, sala 652 – Gávea
CEP: 22451-900 – Rio de Janeiro – RJ – Brasil
Telefones: 55 21 35271268 | 1263 | 1258 | 1267 (Pós-Graduação)
| 1269 (Graduação) | Fax: 55 21 35271271
E-mails: pgfis@fis.puc-rio.br; secretaria@fis.puc-rio.br
Site: www.puc-rio.br/ensinopesq/ccg/fisica.html
Site: www.puc-rio.br/ensinopesq/ccpg/progfris.html
Site: www.fis.puc-rio.br

DIRETOR

Prof. Welles Antônio Martinez Morgado
E-mail: welles@fis.puc-rio.br
Data de posse: 11/06/2014 – recondução
Número da portaria: 30/2014

COORDENADORES DE GRADUAÇÃO

Prof. Marcelo Eduardo Huguenin Maia da Costa
E-mail: maiacosta@vdg.fis.puc-rio.br
Prof. Vera Lúcia Vieira Baltar – Ciclo Básico
E-mail: vera@fis.puc-rio.br

COORDENADOR DE PÓS-GRADUAÇÃO

Prof. Hiroshi Nunokawa
E-mail: nunokawa@puc-rio.br

EQUIPE DE SECRETARIA

Marcia Silveira Arjona
Gizelda Dias da Silva
Malvino Garcia
Eliane Seródio Garcia Furtado

COMISSÃO GERAL DO DEPARTAMENTO

Prof. Antonio Carlos Oliveira Bruno
Prof. Enio Frota da Silveira
Prof. Marco Cremona
Prof. Sônia Renaux Wanderley Louro
Prof. Tommaso Del Rosso
Prof. Stefan Zohren
Prof. Rodrigo Prioli Menezes – Suplente
Prof. Maria Oswald Machado de Matos – Suplente

COMISSÃO DE PÓS-GRADUAÇÃO E PESQUISA

Prof. Hiroshi Nunokawa
Prof. Marco Cremona

Profa. Celia Beatriz Anteneodo de Porto
Representantes Jackes Martins da Silva, Leonardo C. M. da Rocha
Discentes e Daniel Byron

COMISSÃO DE CARREIRA DOCENTE

Prof. Enio Frota da Silveira
Profa. Sônia Renaux Wanderley Louro
Prof. Hiroshi Nunokawa

REPRESENTANTE PARA O PROGRAMA INSTITUCIONAL DE BOLSAS DE INICIAÇÃO CIENTÍFICA DO CNPq – PIBIC

Profa. Celia Beatriz Anteneodo de Porto (até julho)
Profa. Maria Oswald Machado de Matos (a partir de agosto)

CORPO DOCENTE

Quadro principal e eméritos Prof. Antonio Carlos Oliveira Bruno
Profa. Carla Göbel Burlamaqui de Mello
Profa. Celia Beatriz Anteneodo de Porto
Prof. Enio Frota da Silveira
Prof. Fernando Lázaro Freire Júnior
Prof. Geraldo Monteiro Sigaud
Prof. Hiroshi Nunokawa
Prof. Hortencio Alves Borges
Profa. Isabel Cristina dos Santos Carvalho
Prof. Luiz Carlos Scavarda do Carmo
Prof. Marcelo Eduardo Huguenin Maia da Costa
Prof. Marco Cremona
Profa. Maria Oswald Machado de Matos
Prof. Paulo Edmundo de Leers Costa Ribeiro – Emérito
Prof. Rodrigo Prioli Menezes
Profa. Rosane Riera Freire
Profa. Sônia Renaux Wanderley Louro
Prof. Stefan Zohren
Prof. Tommaso Del Rosso
Profa. Vera Lúcia Vieira Baltar
Prof. Welles Antônio Martinez Morgado

Quadro complementar Prof. Alexander Arguello Quiroga
Prof. Alexandre Baliu Brautigam
Prof. Daniel Acosta Avalos
Prof. Daniel Soares Velasco
Profa. Elizandra Martins Silva
Prof. Fabio Alex Pereira dos Santos
Prof. Raphael Dias Martins de Paola
Prof. Renato Barbosa de Oliveira

Professores visitantes Prof. Fernando Ponce – Arizona State University, EUA
Prof. Hisakazu Minakata – Tokyo Metropolitan University, Japão

Prof. Eduardo Lima – MIT, EUA
Prof. Walter Margulis – Acreo, Suécia

CURSOS OFERECIDOS

Graduação **Bacharelado em Física**

Iniciado em 1958

Avaliado pelo MEC com o conceito 5 para o ciclo avaliativo de 2010 a 2012

Pós-Graduação **Mestrado**, iniciado em 1965

Stricto sensu **Doutorado**, iniciado em 1968

Mestrado e Doutorado em Ciências – Física

Áreas de concentração:

I) Física Atômica e Molecular

Linha de pesquisa

– Estudo da fragmentação de moléculas em colisões com íons pesados

II) Física da matéria condensada

Linhas de pesquisa

– Biofísica molecular

– Biomagnetismo

– Dinâmica estocástica

– Dispositivos Orgânicos Eletroluminescentes (OLEDs)

– Ensaios magnéticos não destrutivos

– Física e análise de superfícies

– Física estatística aplicada

– Física estatística de não equilíbrio e sistemas granulares

– Magnetismo aplicado à arte

– Nanolitografia por microscopia de força atômica e tunelamento

– Nanotubos de carbono

– Optoeletrônica molecular e espectroscopia óptica

– Propriedades eletrônicas de materiais

– Propriedades eletrônicas e de transporte em sistemas nanoscópicos

– Revestimentos nanoestruturados e nanotribologia

– Sistemas eletrônicos fortemente correlacionados

III) Física das partículas elementares e campos

Linhas de pesquisa

– Estudo das radiações cósmicas a energias extremas

– Física de altas energias

– Física e Astrofísica de neutrinos

IV) Ótica

Linhas de pesquisa

– Ótica aplicada à área biomédica

– Ótica não linear em sistemas vítreos

Avaliados pela CAPES com conceito 6 para o triênio 2010/2012

GRUPOS DE PESQUISA CADASTRADOS NO CNPq

Biofísica Molecular

Coordenadora: Profa. Sônia Renaux Wanderley Louro. Ano de formação: 1980

Dispositivos Fotônicos em Fibras e Vidros

Coordenadoras: Profas. Paula Medeiros Proença de Gouvêa e Isabel Cristina dos Santos Carvalho. Ano de formação: 1987

Espectrometria de Massa e Física de Superfícies

Coordenador: Prof. Ênio Frota da Silveira. Ano de formação: 1988

Física e Análise de Superfícies

Coordenador: Prof. Ênio Frota da Silveira. Ano de formação: 1990

Física Estatística de Não-Equilíbrio e Sistemas de Grãos

Coordenador: Prof. Welles Antonio Martinez Morgado. Ano de formação: 2002

Física Estatística de Sistemas Econômicos Complexos

Coordenadora: Profa. Rosane Riera Freire. Ano de formação: 2013

Física Experimental de Altas Energias

Coordenadora: Profa. Carla Gobel Burlamaqui de Mello. Ano de formação: 2013

Grupo de Optoeletrônica Molecular – LOEM

Coordenador: Prof. Marco Cremona. Ano de formação: 2002

Instrumentação e Medidas Magnéticas

Coordenador: Prof. Antonio Carlos Oliveira Bruno. Ano de formação: 1992

Revestimentos Protetores e Materiais Nanoestruturados

Coordenadores: Profs. Marcelo Eduardo Huguenin Maia da Costa e Fernando Lázaro Freire Junior. Ano de formação: 1994

Sistemas Complexos

Coordenadora: Profa. Célia Beatriz Anteneodo de Porto. Ano de formação: 2012

Sólidos Astrofísicos Modificados por Radiação Ionizante

Coordenador: Prof. Ênio Frota da Silveira. Ano de formação: 2009.

Supercondutividade e Sistemas Eletrônicos Fortemente Correlacionados

Coordenador: Prof. Hortêncio Alves Borges. Ano de formação: 1990

CONVÊNIOS E PARCERIAS

Organisation Européenne pour la Recherche Nucléaire – CERN (Suíça e Brasil)

Participar do Experimento LHCb. Data de início: 2009

Saha Institute of Nuclear Physics / Universidade Federal do Rio Grande do Sul – UFRGS / *University of Pretoria* (Índia, África do Sul e Brasil)

Difusão de prata, iodo e de outros produtos de fissão nuclear em camadas de carbono e de carbetos de silício. Data de início: 2010

Laboratório CIMAP / CAPES (França e Brasil)

Possibilitar o estudo da relaxação de materiais com regiões altamente excitadas: produção de novas moléculas orgânicas e emissão de aglomerados moleculares.

Data de início: 2013

Projeto de cooperação CAPES-STINT (Brasil e Suécia)

Possibilitar o estudo de fibras ópticas com resposta elétrica. **Data de início:** 2012

Projeto CNPq/MIT (Brasil e EUA)

Possibilitar o desenvolvimento da Nova Geração de Magnetômetros de Varredura para Geociências. **Data de início:** 2013

Balanço do Ano

O Departamento de Física recebeu com muito pesar a perda de nosso colega Prof. Geraldo Monteiro Sigaud, após breve enfermidade. Sua atuação como Pesquisador e como Professor foi uma das marcas de qualidade do Departamento ao longo de muitos anos.

Em concurso realizado em fins de novembro, nosso futuro colega Prof. Daniele Fúlvio (italiano) foi aprovado e está atualmente em trâmite de contratação.

Por razões pessoais, o Prof. Stefan Zoren resolveu voltar para a Europa no final do ano e já não pertence aos quadros da PUC-Rio.

O Prof. Fernando Lázaro Freire Júnior foi eleito membro titular da Academia Brasileira de Ciências.

A prova da UNIPOS (prova de admissão para a Pós-Graduação em Física do Rio de Janeiro – PUC-Rio, UFRJ, UFF, UERJ e CBPF) foi realizada na PUC-Rio este ano. Um aluno do Departamento obteve a maior nota global.

O Departamento manteve quatro estrelas no *Guia do Estudante* em 2014.

A Profa. Celia Beatriz Anteneodo de Porto fez parte do comitê organizador do *ECONOFIS'14*, que aconteceu no CBPF; e também do comitê organizador do *III Dynamics Days South America*, realizado em Viña del Mar, no Chile.

O Prof. Marco Cremona fez parte do comitê organizador da *International Conference on Solid Films and Surfaces*, realizada no Rio de Janeiro. Participou do comitê organizador do *Symposium DD Functional Materials and Devices for Organic Electronics*, da *2014 Spring Meeting*, em Lille, na França.

O Prof. Enio Frota da Silveira participou do comitê científico e internacional do VII Encontro Sul-Americano de Colisões Inelásticas na Matéria, em Gramado, no Rio Grande do Sul.

A Profa. Isabel Cristina dos Santos Carvalho participou do *7th FAPERJ School: The dynamics and assembly of soft structures*, no Rio de Janeiro.

Prof. Welles Antônio Martinez Morgado
Diretor do Departamento de Física

Todos os dados foram fornecidos pelo Departamento ou extraídos do site do CNPq.

Departamento de Informática – INF

Rua Marquês de São Vicente, 225
Edifício Rio Datacentro, 4º andar – Gávea
CEP 22451-900 – Rio de Janeiro – RJ
Telefones: 55 21 35271500 | 1510 (Pós-Graduação)
Fax: 55 21 35271530
E-mails: sec-grad@inf.puc-rio.br; pos@inf.puc-rio.br
Site: www.inf.puc-rio.br
Site: www.puc-rio.br/ensinopesq/ccpg/proginf.html

Ciência da Computação
Telefones: 55 21 35271514 | 1515 | E-mail: cc@inf.puc-rio.br
Site: www.puc-rio.br/ensinopesq/ccg/ciencia_computacao.html

Engenharia de Computação
Telefone: 55 21 35271513 | E-mail: ecp@inf.puc-rio.br
Site: www.puc-rio.br/ensinopesq/ccg/eng_computacao.html

Sistemas de Informação
Telefones: 55 21 35271514 | 1515 | E-mail: bac@inf.puc-rio.br
Site: www.puc-rio.br/ensinopesq/ccg/sistemas_informacao.html

CTC

DIRETOR

Prof. Hugo Fuks
E-mail: hugo@inf.puc-rio.br

COORDENADOR DE GRADUAÇÃO

Prof. Sérgio Colcher
E-mail: colcher@inf.puc-rio.br

Bacharelado em

Ciência da Computação Prof. Ivan Mathias Filho
E-mail: cc@inf.puc-rio.br

Bacharelado em

Engenharia de Computação Prof. Sérgio Colcher
E-mail: ecp@inf.puc-rio.br

Bacharelado em

Sistemas de Informação Prof. Ivan Mathias Filho
E-mail: bac@inf.puc-rio.br

COORDENADORA DE PÓS-GRADUAÇÃO

Profa. Simone Diniz Junqueira Barbosa
E-mail: pos@inf.puc-rio.br

EQUIPE DE SECRETARIA

Ademar José Lopes Passos
Alex Carvalho Alves
Cosme Pereira Leal
Fátima Maria Holanda da Silva (até setembro)

Nelson Joaquim dos Santos
Regina Maria Zanon da Silva
Rosane Teles Lins Castilho
Ruth Maria Barros Fagundes de Sousa
Sandra Maria B. Mourão
Selma Muñoz Gamarra
Tereza Cristina Canuto Oliveira Moura (até janeiro)
Vagner Isidro Pires

EQUIPE TÉCNICA

Anderson Oliveira da Silva
José Carlos Ramalho Moreira
George Silva de Almeida
Marcelo Alves de Oliveira
Marcos Aurelio Pawlovski

EQUIPES DE SECRETARIA E TÉCNICA DOS LABORATÓRIOS TEMÁTICOS

Laboratório LES Alex Fernandes Junça
- Projeto ETN Gefersom Cardoso Lima
Mariana Fagundes de Sousa Lima
Merlin Parra Jimenez (até agosto)
Raphael de Almeida Rodrigues
Rodrigo Lourenço Monteiro
Sandro de Paula Rossi
Thiago Manhente de Carvalho Marques

Laboratório ICAD Aline de Paiva Paula
- Projeto NAVE Ana Claudia da Silva Paiva Ribeiro
Bruno Ferraz de Melo
Bruno Riodi Julio Hosoume
Carlos Eduardo Lessa Mainier
Christiane Mello Guimarães de Oliveira
Luana Barone Ascensão Bruno (até abril)
Marcelo do Valle Feijó
Maria Cristina Moreira Verdade
Matheus Andrade da Silva
Michelly Batista da Silva
Monica Maria Ferreira da Costa
Pedro Casavecchia

COMISSÃO GERAL DO DEPARTAMENTO

Profa. Clarisse Sieckenius de Souza
Prof. Edmundo Bastos Torreão – Suplente
Prof. Eduardo Sany Laber
Prof. Ivan Mathias Filho
Prof. Luiz Fernando Bessa Seibel
Prof. Marcus Vinicius Soledade Poggi de Aragão

Prof. Roberto Ierusalimschy
Prof. Sérgio Colcher

COMISSÃO DE PÓS-GRADUAÇÃO E PESQUISA

Profa. Clarisse Sieckenius de Souza
Prof. Eduardo Sany Laber
Prof. Markus Endler
Prof. Edward Hermann Hæusler – Suplente

COMISSÃO DE CARREIRA DOCENTE

Prof. Carlos José Pereira de Lucena
Prof. Helio Côrtes Vieira Lopes
Prof. Luiz Fernando Gomes Soares
Prof. Marcelo Gattass – Suplente

COMISSÃO DE BIBLIOTECA

Prof. Eduardo Sany Laber
Prof. Alessandro Fabrício Garcia

REPRESENTANTE PARA O PROGRAMA INSTITUCIONAL DE BOLSAS INICIAÇÃO CIENTÍFICA DO CNPq – PIBIC

Prof. Sérgio Colcher

CORPO DOCENTE

Quadro principal e eméritos Prof. Alberto Barbosa Raposo
Prof. Alessandro Fabricio Garcia
Prof. Antonio Luz Furtado – Emérito
Prof. Arndt von Staa
Prof. Bruno Feijó
Prof. Carlos José Pereira de Lucena
Profa. Clarisse Sieckenius de Souza
Prof. Daniel Schwabe
Prof. Eduardo Sany Laber
Prof. Edward Hermann Hæusler
Prof. Hélio Côrtes Vieira Lopes
Prof. Hugo Fuks
Prof. Julio Cesar Sampaio do Prado Leite
Prof. Luiz Fernando Gomes Soares
Prof. Marcelo Gattass
Prof. Marco Antonio Casanova
Prof. Marcus Vinicius Soledade Poggi de Aragão
Prof. Markus Endler
Profa. Noemi de La Rocque Rodriguez
Prof. Roberto Ierusalimschy
Prof. Ruy Luiz Milidiú

Prof. Sérgio Colcher
Prof. Sérgio Lifschitz
Profa. Simone Diniz Junqueira Barbosa
Prof. Waldemar Celes Filho

Quadro complementar Prof. Alexandre Malheiros Meslin
Profa. Ana Carolina Letichevsky
Profa. Ana Lúcia de Moura
Prof. Anderson Oliveira da Silva
Prof. Bruno Lopes Vieira
Prof. Carlos Eduardo Lara Augusto
Profa. Carolina de Lima Aguiar
Profa. Claudia Ferlin
Prof. David Sotelo Pinheiro da Silva (até julho)
Prof. Edirlei Everson Soares de Lima
Prof. Edmundo Bastos Torreão
Prof. Flavio Heleno Bevilacqua e Silva
Prof. Francis Berenger Machado
Prof. Gustavo Robichez de Carvalho
Prof. Ivan Mathias Filho (até novembro)
Profa. Joísa de Souza Oliveira
Prof. José Carlos Millan
Prof. José Carlos Ramalho Moreira
Profa. Karin Koogan Breitman
Prof. Luiz Fernando Bessa Seibel
Prof. Marcantonio Giuseppe Maria Carlo Fabra
Prof. Marcos Vianna Villas
Profa. Melissa Lemos Cavaliere
Profa. Myriam Sertã Costa
Profa. Paula Ypiranga dos Guaranys
Prof. Raul Pierre Renteria
Prof. Ricardo Nolla Ruiz
Prof. Rogério Ferreira Rodrigues
Prof. Rogério Luis de Carvalho Costa
Profa. Therezinha Souza da Costa

Professores Visitantes Prof. Pierre Bommel – CIRAD, UR Green, França
Prof. Ferdinando Cicalese – Università di Salerno, Itália
Profa. Valeria de Paiva – Nuance Communications, EUA
Prof. Gregory Chaitin – UFRJ
Prof. Alejandro C. Frery – LaCCAN/CPMAT/UFAL
Prof. Jean-Baptiste Joinet – Université de Lyon, França
Prof. Gilles Dowek – INRIA, Paris, França
Prof. Lew Gordeew – WSI f.Informatik, Tübingen Univ., Dinamarca
Prof. Nikola Serbedzija – Fraunhofer FIRST, Berlin, Alemanha
Prof. Wolfgang Nejdl – Univ. of Hannover, Hannover, Alemanha
Prof. Paolo Toth – Univ. of Bologna, Bologna, Itália
Prof. Ali Ridha Mahjoub – LAMSADE, Univ Paris Dauphine, França

CURSOS OFERECIDOS

Graduação **Bacharelado em Ciência da Computação,**
Iniciado em 2009, não avaliado pelo MEC

Bacharelado em Engenharia de Computação
Iniciado em 1985

Avaliado pelo MEC com o conceito 4 para o ciclo avaliativo de 2010 a 2012

Bacharelado em Sistemas de Informação
Iniciado em 1999

Avaliado pelo MEC com o conceito 5 para o ciclo avaliativo de 2010 a 2012

Pós-Graduação **Mestrado,** iniciado em 1967

Stricto sensu **Doutorado,** iniciado em 1975

Mestrado em Informática

Áreas de concentração:

- I) Ciências da Computação
- II) Matemática Computacional

Doutorado em Ciências – Informática

Área de concentração:

- I) Programação e Teoria da Computação

Linhas de pesquisa

- Algoritmos, paralelismo e otimização
- Banco de dados
- Computação gráfica
- Engenharia de *software*
- Hipertexto e multimídia
- Inteligência artificial
- Interação humano-computador
- Linguagens de programação
- Redes de computadores e sistemas distribuídos
- Teoria da computação

Avaliados pela CAPES com conceito 7 para o triênio 2010/2012

Pós-graduação **Especialização:**

- lato sensu:*
- Análise e Projeto de Sistemas
 - Banco de Dados: *Data Warehousing*, *Data Mining* e Gestão do Conhecimento nas Empresas
 - Gerência de Projetos de *Software*
 - Redes de Computadores
 - Sistemas de Informação

Extensão:

- Análise de Pontos por Função com Aplicações: Teoria e Prática

- Arquitetura de Informações: da Arquitetura Empresarial para a Arquitetura de Sistemas
- Arquitetura de Sistemas para Ambiente Empresarial
- Comunicação para Análise e Especificação de Requisitos de Sistemas
- *Data Mining & Big Data II* – Modelagem Preditiva
- Desenvolvimento *Mobile* usando HTML5, CSS, Javascript e Phonegap
- Engenharia de Requisitos
- Excel Avançado 2010
- Gerenciamento Ágil de Projetos de *Software*: Metodologia SCRUM
- Matlab: Programação e Prática para Negócios e Ciência
- Microsoft *Project* Professional 2013 – Módulo 1
- Microsoft *Project* Professional 2013 – Módulo 2
- Padrões de Projetos (*Design Patterns*) na Prática
- Prático em Teste de *Software*
- Regras de Negócio em Sistemas de Informação
- Técnicas Básicas de Desenvolvimento de Sistemas – TBDS
- VBA para Excel

GRUPOS DE PESQUISA CADASTRADOS NO CNPq

GIGA / PUC-Rio

Coordenador: Prof. Raul Almeida Nunes. Ano de formação: 2008

Grupo de Pesquisa em Matemática Aplicada e Computacional

Coordenador: Prof. Helio Côrtes Vieira Lopes. Ano de formação: 201

Laboratório TeleMídia

Coordenadores: Profs. Sérgio Colcher e Luiz Fernando Gomes Soares

Ano de formação: 1990

LES – Laboratório de Engenharia de *Software*

Coordenadores: Profs. Carlos José Pereira de Lucena e Hugo Fuks

Ano de formação: 1996

Linguagem de Programação Lua

Coordenador: Prof. Roberto Ierusalimsky. Ano de formação: 2004

SERG – Grupo de Pesquisa em Engenharia Semiótica

Coordenadoras: Profas. Clarisse Sieckenius de Souza e Carla Faria Leitão

Ano de formação: 1995

TeCGraf

Coordenadores: Profs. Marcelo Gattass e Luiz Fernando Campos Ramos Martha

Ano de formação: 1985

TecMF – Logical Reasoning

Coordenadores: Profs. Bruno Lopes Vieira e Edward Hermann Haeusler

Ano de formação: 1998

Tecnologias de Otimização e Aplicações

Coordenadores: Profs. Eduardo Uchoa Barboza e Marcus Vinicius Soledade

Poggi de Aragão. Ano de formação: 2002

Transparência de *Software*

Coordenador: Prof. Julio Cesar Sampaio do Prado Leite. Ano de formação: 2007

CONVÊNIO E PARCERIAS

OI Nave / OI Telemar (Brasil)

Ensino complementar / Ensino Médio. Data de início: 2010

TV Globo – Renderização para efeitos especiais em TV (Brasil)

Cenários virtuais para produção HD em TV. Data de início: 2011

BEPiD – em parceria com a APPLE (Brasil)

Pesquisa e desenvolvimento, treinamento e qualificação de recursos humanos.

Data de início: 2014

Unidades Complementares e Órgãos Vinculados

NÚCLEO DE INOVAÇÃO TECNOLÓGICA

Localização Rua Marquês de São Vicente, 225

Edifício Padre Pedro Belisário Velloso Rebello S.J. – Gávea

CEP: 22451-900 – Rio de Janeiro – RJ – Brasil

Telefone: 55 21 35271500 | Site: www.inf.puc-rio.br

DIRETOR

Prof. Hugo Fuks

Prêmios e Distinções Recebidos e Projetos Aprovados

O projeto *Beauty Technology*, da nossa pós-doutoranda Katia Vega e do Prof. Hugo Fuks, recebeu o primeiro lugar no prêmio NUMA 2014 (*Neo Ubimedia MindTrek Awards*).

Antonio Luz Furtado, Professor Emérito do Departamento de Informática da PUC-Rio, foi o ganhador do *Peter Chen Award 2014* pelas suas contribuições para a área de modelagem conceitual de banco de dados, que cobrem um período de quase quatro décadas.

O aluno Willian Oizumi, mestrando do DI sob orientação do Prof. Alessandro Garcia, recebeu duas premiações na Conferência Brasileira de *Software: Teoria e Prática*. Os artigos premiados foram produzidos em coautoria com outros alunos e professores do DI.

- 3º Melhor Artigo do 28º Simpósio Brasileiro de Engenharia de *Software: When Code-Anomaly Agglomerations Represent Architectural Problems? An Exploratory Study*.
- Melhor Artigo do 11º Workshop de Modularidade: *Towards the Synthesis of Architecturally-Relevant Code Anomalies*.

Balanço do Ano

Cabe ressaltar que o Prof. Carlos José Pereira de Lucena foi agraciado com o título de ACM Fellow em reconhecimento por suas contribuições à Computação, com inovações em diversos domínios e disciplinas.

No caso do Prof. Lucena, a ACM destaca suas contribuições em Engenharia de *Software* e Sistemas Multiagentes, além da sua reconhecida liderança na Ciência da Computação brasileira.

Prof. Hugo Fuks

Diretor do Departamento de Informática

Todos os dados foram fornecidos pelo Departamento ou extraídos do site do CNPq.

Departamento de Matemática – MAT

Rua Marquês de São Vicente, 225
Edifício Cardeal Leme, sala 862 – Gávea
CEP: 22451-900 – Rio de Janeiro – RJ – Brasil
Telefones: 55 21 35271280 | 1281 (Pós-Graduação)
Fax: 55 21 35271282
E-mails: secgra@mat.puc-rio.br; secpos@mat.puc-rio.br
Site: www.puc-rio.br/ensinopesq/ccg/matematica.html
Site: www.puc-rio.br/ensinopesq/ccpg/progmat.html
Site: www.mat.puc-rio.br

DIRETOR

Prof. Lorenzo Justiniano Díaz Casado (até outubro)

Prof. Marcos Craizer

E-mail: craizer@puc-rio.br

Data de posse: 30/10/2014

Número da portaria: 60/2014

COORDENADOR DE GRADUAÇÃO

Prof. Nicolau Corção Saldanha

E-mail: nicolau@mat.puc-rio.br

Data de posse: 28/08/2014

Número da portaria: 49/14

COORDENADOR DE PÓS-GRADUAÇÃO

Prof. Rafael Oswaldo Ruggiero Rodriguez

E-mail: rorr@mat.puc-rio.br

Data de posse: 12/12/2014

Número da portaria: 68/14

EQUIPE DE SECRETARIA

Kátia Beatriz Lima de Aguiar

Orlando Bezerra do Nascimento

Creuza da Conceição do Nascimento – Pós-Graduação

Fernanda Guimarães Fialho – Graduação

EQUIPE TÉCNICA

Carlos Henrique Souza dos Santos

COMISSÃO GERAL DO DEPARTAMENTO

Prof. Marcos Craizer – Diretor

Prof. Boyan Slavchev Sirakov

Prof. Nicolau Corção Saldanha

Prof. Sinésio Pesco

Prof. Luca Scala

Prof. Ricardo de Sá Earp

Prof. Ricardo José Alonso Plata
Prof. Monica Moreira Barros
Prof. Rafael Oswaldo Ruggiero Rodriguez – Suplente

COMISSÃO DE PÓS-GRADUAÇÃO E PESQUISA

Prof. Marcos Craizer – Diretor
Prof. Rafael Oswaldo Ruggiero Rodriguez
Prof. Thomas Maurice Lewiner
Prof. Boyan Slavchev Sirakov
Prof. Ricardo José Alonso Plata – Suplente

COMISSÃO DE CARREIRA DOCENTE

Prof. Marcos Craizer – Diretor
Prof. Nicolau Corção Saldanha
Prof. Ricardo de Sá Earp
Prof. Carlos Tomei
Prof. Rafael Oswaldo Ruggiero Rodriguez – Suplente

REPRESENTANTE PARA O PROGRAMA INSTITUCIONAL DE BOLSAS INICIAÇÃO CIENTÍFICA DO CNPq – PIBIC

Prof. Thomas Maurice Lewiner

CORPO DOCENTE

Quadro principal e eméritos Prof. Alex Lúcio Ribeiro Castro
Prof. Ana Patricia Carvalho Goncalves
Prof. Boyan Slavchev Sirakov
Prof. Carlos Frederico Borges Palmeira
Prof. Carlos Tomei
Prof. David Francisco Martínez Torres
Prof. Geovan Tavares dos Santos (até julho)
Prof. George Svetlichny – Emérito
Prof. Jairo da Silva Bochi (até agosto)
Prof. João Bosco Pitombeira Fernandes de Carvalho – Emérito
Prof. Julio Cesar Bueno Andrade
Prof. Lorenzo Justiniano Díaz Casado
Prof. Luca Scala
Prof. Marcos Craizer
Prof. Nicolau Corção Saldanha
Prof. Pe. Paul Alexander Schweitzer S.J. – Emérito
Prof. Rafael Oswaldo Ruggiero Rodriguez
Prof. Ricardo de Sá Earp
Prof. Ricardo José Alonso Plata
Prof. Sinésio Pesco
Prof. Thomas Maurice Lewiner

Quadro complementar Prof. Agnaldo da Conceição Esquincalha
Prof. Alessandro Gaio Chimenton

Profa. Christine Sertã Costa
Profa. Cristiane Pinho Guedes
Prof. Daniel Kiss (a partir de agosto)
Prof. Eduardo Barbosa Pinheiro
Profa. Jaqueline Siqueira Rocha (até julho)
Profa. Juliana Abrantes Freire
Prof. Jyrko Correa Morris (até junho)
Profa. Luana Sá de Azevedo
Profa. Luciana Arruda de Oliveira Freire
Prof. Luís Eduardo Ferreira Barbosa Moreira
Prof. Miguel Adriano Koiller Schnoor
Profa. Mônica Moreira Barros
Prof. Otavio Kaminski de Oliveira
Prof. Rodrigo Pereira Pacheco
Prof. Rogério Almeida
Profa. Silvana Marini Rodrigues Lopes
Profa. Vera Syme Jacob Benzecry
Prof. Wilson Reis de Souza Neto (a partir de fevereiro)

Professores visitantes Prof. Luís Miguel M. Ferreira – Inst. Politécnico do Porto, Portugal
Prof.. Thierry Goudon – *INRIA Sophia Antipolis*, França
Prof. Jairo Bochi – PUC-Chile
Prof. Emmanuel Brandlard – DTU, Dinamarca
Profa. Caroline Klivans – *Brown University*, EUA
Prof. Decric Bernardin – *Université de Nice Sophia-Antipolis*, França
Prof. Ludovic Rifford – *Université de Nice Sophia-Antipolis*, França
Profa. Claire Chavaudret – *Université de Nice Sophia-Antipolis*, França
Profa. Cristina Lizanda Araneda – *Universidad de los Andes*, Venezuela
Prof. Tales Vieira – UFAL
Prof. Eric Toubiana – *Inst, Math de Jussieu, Paris VI*, França
Profa. Yuri Ki – UFF
Prof. Marcelo Siqueira – UFRN
Prof. Montaru Alexandre – *Universidade de Paris 13*, França
Prof. Renaud Leplaideur – *Universidade de Brest*, França
Profa. Adriana da Luz – *Universidad de la Republica*, Uruguai
Prof. Tudor Ratiu – *Università di Milano*, Itália
Prof. Dmitry Pavlov – *Imperial College London*, Reino Unido
Prof. Tomasz Tyranowski – *Imperial College London*, Reino Unido
Prof. Jaap Eldering – *Imperial College London*, Reino Unido
Prof. Gunter Schutz – *Universidade de Juelich*, Alemanha
Prof. Tertuliano Franco – UFBA
Profa. Adriana Neumann – UFRGS
Prof. Xiaolong Li – *Universidade de Tokyo*, Japão
Profa. Alessia Mandini – *Universidade de Pávia*, Itália
Prof. Christian Bonatti – *Inst. Mathématique de Bourgogne*, França
Prof. Bernhard Ruf – *Universidade di Milano*, Itália

CURSOS OFERECIDOS

Graduação **Bacharelado em Matemática Pura**
Bacharelado em Matemática Aplicada

Iniciados em 1950

Avaliados pelo MEC com o conceito 5 para o ciclo avaliativo de 2010 a 2012

Pós-Graduação **Mestrado Acadêmico**, iniciado em 1969

Stricto sensu **Doutorado**, iniciado em 1974

Mestrado e Doutorado em Matemática

Área de concentração:

I) Matemática Pura e Aplicada

Linhas de pesquisa

- Análise e equações diferenciais
- Combinatória
- Computação científica
- Computação gráfica e processamento geométrico
- Física matemática
- Geometria diferencial
- Geometria algébrica
- Probabilidade e processos estocásticos
- Sistemas dinâmicos
- Topologia

Avaliados pela Capes com conceito 6 para o triênio 2010/2012

GRUPOS DE PESQUISA CADASTRADOS NO CNPq

Geometria Diferencial

Coordenador: Prof. Ricardo Sá Earp. Ano de formação: 2007

Sistemas Dinâmicos e Teoria Ergódica

Coordenador: Prof. Lorenzo Justiniano Diaz Casado. Ano de formação: 2004

Tópicos de Análise e Matemática Aplicada

Coordenadores: Profs. Nicolau Corção Saldanha e Carlos Tomei.

Ano de formação: 1994

CONVÊNIOS E PARCERIAS

Université Paris Diderot – Paris VII (França)

Desenvolvimento de pesquisa em Matemática. Data de início: 1995

Institut Fourier, Université Grenoble I (França)

Desenvolvimento de pesquisa em Matemática. Data de início: 2004

Université de Bourgogne (França)

Desenvolvimento de pesquisa em Matemática. Data de início: 1995

Universidade do Porto (Portugal)

Desenvolvimento de pesquisa em Matemática. Data de início: 1995

Balanço do Ano

- Nomeação do Prof. Lorenzo Justiniano Díaz Casado como Coordenador de Área da CAPES 2014-2016.
- A Profa. Patricia Gonçalves foi contemplada com bolsa Jovem Cientista da FAPERJ 2014-2017.
- O Prof. Boyan Sirakov tornou-se membro afiliado da Academia Brasileira de Ciências.
- Alunos do Departamento foram contemplados com Medalhas de Prata e Bronze no *International Mathematics Competition for University Students* (IMC), Bulgária.
- Renovação do Quadro Principal de Docentes do Departamento. Em 2014, foram admitidos os Professores David Torres, Ricardo Alonso e Julio Cesar Andrade.
- Grande circulação de pós-doutorandos pelo Programa de Pós-Doutorado da CAPES.
- Visita dos Professores Christian Bonatti e Darryl Holms pelo Programa Ciência sem Fronteiras.
- Em março de 2014, ocorreram as primeiras defesas do trabalho de final de curso do PROFMAT.
- O curso de Graduação do Departamento conquistou novamente as cinco estrelas no *Guia de Estudante* da Editora Abril. Desde o início desse *Guia*, o Departamento sempre obteve a nota máxima.
- Com objetivo de atrair bons alunos para o curso de Matemática, anualmente são oferecidas bolsas Desafios de Matemática, Arquimedes e Olimpíada de Matemática. Também foi realizada mais uma edição do Oktobermat, com foco temático em aspectos probabilísticos de diversas áreas da Matemática.

Prof. Marcos Craizer
Diretor do Departamento de Matemática

Todos os dados foram fornecidos pelo Departamento ou extraídos do site do CNPq.

Departamento de Química – QUI

Rua Marquês de São Vicente, 225
Edifício Cardeal Leme, sala 772 – Gávea
CEP: 22451-900 – Rio de Janeiro – RJ – Brasil
Telefones: 55 21 35271332 | 1334 (Pós-Graduação)
Fax: 55 21 35271637 | E-mails: diretoriaqui@puc-rio.br;
posqui@puc-rio.br; gradqui@puc-rio.br
Site: www.puc-rio.br/ensinopesq/ccg/quimica.html
Site: www.puc-rio.br/ensinopesq/ccpg/progqui.html
Site: www.qui.puc-rio.br

DIRETOR

Prof. Renato da Silva Carreira, interino (até junho)
Prof. José Marcus de Oliveira Godoy (a partir de junho)
E-mail: jmgodoy@puc-rio.br
Data de posse: 10/06/2014
Número da portaria: 29/2014

COORDENADOR DE GRADUAÇÃO

Prof. André Silva Pimentel
E-mail: a_pimentel@puc-rio.br
Data de posse: 08/07/2014 – recondução
Número da portaria: 56/2014

COORDENADOR DE PÓS-GRADUAÇÃO

Profa. Isabel Maria Neto da Silva Moreira (até junho)
E-mail: isabel@puc-rio.br
Prof. Renato da Silva Carreira (a partir de julho)
E-mail: carreira@puc-rio.br
Data de posse: 08/07/2014
Número da portaria: 35/2014

EQUIPE DE SECRETARIA

Carlos Roberto da Silva – Graduação
Marlene de Paula – Química Geral
Maria de Fátima da Silva Almeida – Pós-Graduação

EQUIPE TÉCNICA

Álvaro Jorge Pereira
Beatriz Morais de Souza e Silva de Oliveira
Carlos Alberto da Silva
Charles Albert Renault de Lima
José Jorge da Rocha (até agosto)
Maurício Oliveira Dupim
Ricardo Barbosa Correa
Rodrigo Araújo Gonçalves
Sulamita dos Santos Girardi Menezes da Silva

COMISSÃO GERAL DO DEPARTAMENTO

Prof. Renato da Silva Carreira – Diretor interino (até junho)

Membros Profa. Isabel Maria Neto da Silva Moreira
Prof. Pércio Augusto Mardini Farias
Profa. Fatima Ventura Pereira Meirelles
Prof. André Silva Pimentel
Profa. Camilla Djenne Buarque Muller
Prof. José Marcus de Oliveira Godoy
Profa. Maria Isabel Pais da Silva
Ana de Falco – Representante dos alunos de Pós-Graduação
José Jorge da Rocha – Representante dos funcionários

COMISSÃO DE PÓS-GRADUAÇÃO E PESQUISA

Prof. Renato da Silva Carreira – Coordenador
Prof. André Silva Pimentel
Prof. Nicolás Adrián Rey
Prof. Omar Pandoli
Prof. Ricardo Queiroz Aucélio

COMISSÃO DE CARREIRA DOCENTE

Prof. Renato da Silva Carreira – Diretor interino
Profa. Adriana Gioda
Profa. Isabel Maria Neto da Silva Moreira
Prof. Pércio Augusto Mardini Farias
Profa. Tatiana Dillenburg Saint’Pierre

CORPO DOCENTE

Quadro principal e eméritos: Profa. Angela de Luca Rebello Wagener – Emérita
Profa. Adriana Gioda
Prof. André Silva Pimentel
Profa. Aurora Perez Gramatges
Profa. Camilla Djenne Buarque Müller
Profa. Isabel Maria Neto da Silva Moreira
Prof. Jiang Kai
Prof. José Marcus Oliveira Godoy
Profa. Maria Isabel Pais da Silva
Prof. Nicolás Adrian Rey
Prof. Omar Pandoli
Prof. Pércio Augusto Mardini Farias
Prof. Renato da Silva Carreira
Prof. Ricardo Queiroz Aucélio
Profa. Tatiana Dillenburg Saint’Pierra
Prof. Volodymyr Zaitsev (a partir de junho)

Quadro complementar Profa. Adriana Haddad Nudi
Prof. Alessandro Kappel Jordão

Profa. Cristiane Maria de Mello Alves Portella
Profa. Daniela Silveira Soluri
Profa. Fátima Ventura Pereira Meirelles
Profa. Gisele Birman Tonietto
Profa. Nadia Suzana Henriques Schneider
Profa. Whei Oh Lin

Professores visitantes Profa. Elizabeth Canuel – Virginia University, EUA
Prof. James Readman – Plymouth Marine Lab, Reino Unido
Prof. Stephen de Mora – Plymouth Marine Lab, Reino Unido
Prof. Jorge Luis Santana – InSTEC, Cuba
Prof. Edward Boyle – MIT, EUA

CURSOS OFERECIDOS

Graduação Bacharelado em Química
Iniciado em 1969
Não avaliado pelo MEC no ciclo avaliativo de 2010 a 2012

Pós-Graduação **Mestrado Acadêmico**, iniciado em 1969
Stricto Sensu **Doutorado**, iniciado em 1971
Mestrado e Doutorado em Química
Área de Concentração:
I) Química
Linhas de pesquisa
- Energia, Meio Ambiente e Ciências do Mar
- Nanociências
- Fármacos e Interações Químico-Biológicas
- Desenvolvimento de Métodos Analíticos
Avaliados pela CAPES com conceito 5 para o triênio 2010-2012

Pós-Graduação **Extensão:**
Lato sensu Estrutura da Indústria de Petróleo – Controle Ambiental no Setor de Petróleo e Gás – CCE PUC-Rio – Profa. Whei Oh Lin

GRUPOS DE PESQUISA CADASTRADOS NO CNPq

Avaliação de Alterações e de Impacto Antrópico em Zonas Costeiras e em Bacias Petrolíferas.
Coordenadores: Profs. Angela de Luca Rebello Wagener e Renato da Silva Carreira.
Ano de formação: 2002.

Eletroanalítica. Coordenadores: Profs. Arnaldo Aguiar Castro e Pércio Augusto Mardini Farias. Ano de formação: 1983.

Filmes de Langmuir.

Coordenador: Prof. Andre Silva Pimentel. Ano de formação: 2013.

Laboratório de Estudos Ambientais e Toxicológicos.

Coordenadora: Profa. Roberta Lourenço Zioli. Ano de formação: 2001.

LABSPECTRO.

Coordenadora: Profa. Tatiana Dillenburg Saint’Pierre. Ano de formação: 2014.

Modelagem Molecular.

Coordenador: Prof. Andre Silva Pimentel. Ano de formação: 2012.

Química Atmosférica.

Coordenadora: Profa. Adriana Gioda. Ano de formação: 2013.

Química de Ambientes Aquáticos.

Coordenadora: Profa. Isabel Maria Neto da Silva Moreira. Ano de formação: 2006.

CONVÊNIO E PARCERIAS

PUC-Rio / UFRJ (Brasil)

Realizar a cooperação técnicocientífica visando à execução de projetos de pesquisa envolvendo alunos de Graduação e Pós-Graduação. **Data de início:** 2012

Balanço do Ano

Elaboração do planejamento estratégico para traçar novos horizontes relativos à renovação de quadro de professores, atualização do ensino e da pesquisa.

Aprovado o Projeto Internacional da CAPES-MES-CUBA intitulado *Elektrodo de grafeno modificados para a determinação eletroquímica de compostos orgânicos de interesse biológico*.

O Prof. José Marcus de Oliveira Godoy tomou posse como novo Diretor do Departamento no período 2014-2016.

Foi realizada pesquisa sobre as águas dos chuveiros das praias da Zona Sul da cidade do Rio de Janeiro, com alunos de Graduação do curso de Engenharia Química.

O Departamento recebeu a visita do Prof. Ayrton F. Martins, um dos primeiros alunos do programa de Pós-Graduação do Departamento, nos anos 1970. Atualmente é Professor Titular da UFSM.

O funcionário José Jorge da Rocha foi homenageado pelos 39 anos dedicados ao Departamento, pelo exemplo de funcionário honesto, trabalhador, amigo e participativo.

O Prof. José Marcus Godoy foi eleito presidente da Sociedade Brasileira de Proteção Radiológica.

O Prof. Armando Duarte, da Universidade de Aveiro (Portugal), ministrou o curso sobre Controle de Qualidade como base para a Metrologia em Laboratórios de Química Analítica.

O NeuroEnv – 1º Encontro na PUC-Rio sobre Envelhecimento e Doenças Neurodegenerativas contou com a presença de especialistas das áreas de Psicologia, Saúde, Química e Bioquímica e Sociedade Civil, organizado pelo Prof. Dr.

Nicolás A. Rey.

Em 2014, o novo curso de Bacharelado em Química foi aprovado pelo Conselho de Ensino e Pesquisa na Universidade. Terá duração de 4 (quatro) anos e o aluno poderá escolher duas ênfases: Química pura ou Química industrial.

A Profa. Angela Wagener foi nomeada Professora Emérita.

Prof. José Marcus de Oliveira Godoy
Diretor do Departamento de Química

Todos os dados foram fornecidos pelo Departamento ou extraídos do site do CNPq.

Centro de Estudos em Telecomunicações da PUC-Rio – CETUC

Rua Marquês de São Vicente, 225
Edifício da Amizade, Ala Kennedy, 7º andar – Gávea
CEP 22451-900 – Rio de Janeiro – RJ – Brasil
Telefones: 55 21 35271679 | 1680
E-mail: contato@cetuc.puc-rio.br
Site: www.cetuc.puc-rio.br

DIRETOR

Prof. Flávio José Vieira Hasselmann
E-mail: flavio@cetuc.puc-rio.br

COORDENADOR DE GRADUAÇÃO

Prof. Guilherme Penello Temporão
E-mail: temporao@cetuc.puc-rio.br

COORDENADOR DE PÓS-GRADUAÇÃO

Prof. Emanuel Paiva Oliveira Costa
E-mail: epoc@cetuc.puc-rio.br

EQUIPE DE SECRETARIA

Ana Maria de Sousa e Sérgio – Secretária
Ana Beatriz de Assis Rosa – Bibliotecária
Dulce Ferreira da Silva Abreu – Secretária
Francisco Faustino Filho – Contínuo
Márcio José Hote Alves – Contínuo
Guilherme Rodrigues Feijão – Reprógrafo

EQUIPE TÉCNICA

Marcelo Balisteri Escobar
Rogério da Silva Pereira

CONSELHO DIRETOR

Prof. Flávio José Vieira Hasselmann
Prof. José Ricardo Bergmann
Prof. Luiz Alencar Reis da Silva Mello
Prof. José Mauro Pedro Fortes
Prof. Jean Pierre von der Weid
Prof. Marbey Manhães Mosso
Profa. Maria Cristina Ribeiro Carvalho
Prof. Guilherme Penello Temporão
Prof. Raimundo Sampaio Neto
Prof. Emanuel Paiva Oliveira Costa

COMISSÃO DE CARREIRA DOCENTE

Prof. Flávio José Vieira Hasselmann
Prof. Guilherme Penello Temporão
Prof. José Mauro Pedro Fortes
Prof. Raimundo Sampaio Neto

CORPO DOCENTE

Quadro principal Prof. Emanuel Paiva Oliveira Costa
e eméritos Prof. Flávio José Vieira Hasselmann
Prof. Gláucio Lima Siqueira
Prof. Guilherme Penello Temporão
Prof. Jean Pierre von der Weid – Professor Convênioado
Prof. José Mauro Pedro Fortes
Prof. José Ricardo Bergmann
Prof. José Roberto Boisson de Marca
Prof. Luiz Alencar Reis da Silva Mello
Prof. Marbey Manhães Mosso
Prof. Marco Antonio Grivet Mattoso Maia
Profa. Maria Cristina Ribeiro Carvalho
Profa. Marlene Sabino Pontes
Prof. Ney Roberto Dhein
Profa. Patrícia Lustoza de Souza
Prof. Raimundo Sampaio Neto
Prof. Rodrigo Caiado de Lamare

CURSOS OFERECIDOS

O CETUC é responsável pela ênfase de Telecomunicações no Curso de Graduação em Engenharia Elétrica e pelas áreas de concentração em Eletromagnetismo Aplicado e Sistemas de Comunicações do Programa de Pós-Graduação em Engenharia Elétrica (Mestrado e Doutorado). Além disso, o CETUC desenvolve projetos de pesquisa e desenvolvimento na área de telecomunicações e oferece cursos de extensão, por meio da Coordenação Central de Extensão da PUC-Rio (CCE).

GRUPOS DE PESQUISA CADASTRADOS NO CNPq

Antenas.

Coordenadores: Profs. José Ricardo Bergmann e Flávio José Vieira Hasselmann. Ano de formação: 1965.

Comunicações por Satélite.

Coordenador: Prof. José Mauro Pedro Fortes. Ano de formação: 1973.

DISSE.

Coordenadores: Profs. Paulo Sérgio Soares Guimarães e Patrícia Lustoza de Souza. Ano de formação: 2010.

Grupo de Comunicações Móveis e Pessoais.

Coordenadores: Profs. José Roberto Boisson de Marca e Gláucio Lima Siqueira. Ano de formação: 2000.

LabSem.

Coordenadores: Profs. Patrícia Lustoza de Souza e Mauricio Pamplona Pires.
Ano de formação: 1994.

Optoeletrônica e Instrumentação.

Coordenador: Prof. Jean Pierre von der Weid. Ano de formação: 1997.

Radiopropagação e Sistemas de Comunicação Sem Fio.

Coordenador: Prof. Luiz Alencar Reis da Silva Mello. Ano de formação: 1972.

Sistemas Ópticos e Micro-ondas.

Coordenadores: Profs. Maria Cristina Ribeiro Carvalho e Marbey Manhães Mosso.
Ano de formação: 1998.

CONVÊNIOS E PARCERIAS

INCT em Informação Quântica – PUC-Rio, UFRJ, Unicamp, UFPe, UFMG, UFF (Brasil)

Desenvolver novas pesquisas e consolidar novos grupos de pesquisa nas áreas de óptica quântica e informação quântica. **Data de início: 2008**

INCT de Nanodispositivos Semicondutores – PUC-Rio, IEAv, USP,CTEx, UFAM, UNIFAP, UFU, Unicamp-Limeira (Brasil)

Desenvolver novas pesquisas e consolidar novos grupos de pesquisa na área de nanodispositivos semicondutores. **Data de início: 2008**

INCT em Comunicações sem Fio – PUC-Rio, UFRN, UFMG, UFPA (Brasil)

Desenvolver novas pesquisas e consolidar novos grupos de pesquisa na área de Comunicações sem Fio. **Data de início: 2008**

Balanço do Ano

Tiveram prosseguimento os diversos Convênios e Contratos de P&D do CETUC com empresas do setor de Telecomunicações e cem empresas mistas, como a Petrobras e as Forças Armadas.

O CETUC desenvolveu, com recursos FAPERJ, a Modelagem Tecnológica de Parceria Público-Privada de Banda Larga para o Governo do Estado do Rio de Janeiro.

Prof. Flávio José Vieira Hasselmann
Diretor do CETUC

Todos os dados foram fornecidos pelo Departamento ou extraídos do site do CNPq.

Centro de *Ciências Biológicas e da Saúde* – **CCBS**

O CCBS oferece Curso de Graduação em Ciências Biológicas e de Pós-Graduação *Lato Sensu* em Medicina e Odontologia.

Estrada da Gávea, 36 – Gávea
CEP: 22451-263 – Rio de Janeiro – RJ – Brasil
Telefones: 55 21 35272541 | 2542
E-mails: patriciacavalari@puc-rio.br; milene.couras@puc-rio.br;
solangef@puc-rio.br
Site: www.puc-rio.br/sobrepuc/admin/ccbs.html
Site: www.ccbs.puc-rio.br

DECANO

Prof. Hilton Augusto Koch
E-mail: hakoch@uol.com.br

VICE-DECANO

Prof. Mauro Meirelles Pena
E-mail: maurpena@puc-rio.br

COORDENAÇÕES SETORIAIS

COORDENAÇÃO SETORIAL DE PÓS-GRADUAÇÃO E PESQUISA

Prof. Jorge Calmon de Almeida Biolchini
E-mail: jorge.biolchini@gmail.com

COORDENAÇÃO SETORIAL DE GRADUAÇÃO

Profa. Rejan Rodrigues Guedes-Bruni
E-mail: rejanbruni@puc-rio.br

CONGREGAÇÃO

A Congregação é composta pelo Decano, Vice-Decano, Diretor, Vice-Diretor, professores e pesquisadores em exercício.

CONSELHO DEPARTAMENTAL

O Conselho Departamental é constituído pelo Decano, como Presidente, pelo Diretor da Escola Médica de Pós-Graduação, pelo Diretor do Instituto de Odontologia, pela Diretora do Departamento de Biologia, pelo Coordenador de Pós-Graduação e Pesquisa e por um representante do corpo técnico-administrativo.

EQUIPE DE SECRETARIA

Patrícia Cavalari Barbosa
Solange de Lima Freiria
Milene Couras da Cruz Oliveira de Araújo

EQUIPE TÉCNICA

Vanilson Costa de Araujo, Assistente de Manutenção

Unidades Complementares e Órgãos Vinculados

ESCOLA MÉDICA DE PÓS-GRADUAÇÃO – EMPG

Localização Rua Marquês de São Vicente, 225
Edifício Cardeal Leme, sala 511 – Gávea
CEP: 22451-900– Rio de Janeiro – RJ – Brasil
Telefones: 55 21 35271551 | 1492
E-mail: anacarla@puc-rio.br | Site: www.empg.puc-rio.br

DIRETOR

Prof. Roberto Alves Lourenço
E-mail: roberto.lourenco@globo.com

VICE-DIRETOR

Prof. Walmir Ferreira Coutinho
E-mail: wcoutinho@globo.com

EQUIPE DE SECRETARIA

Ana Carla da Silva Barreto Telles
Simone Lopes da Silva
Vania Pereira

INSTITUTO DE ODONTOLOGIA DA PONTIFÍCIA UNIVERSIDADE CATÓLICA – IOPUC

Localização Rua Marquês de São Vicente, 389 – Gávea
CEP: 22451-041 – Rio de Janeiro – RJ – Brasil
Telefones: 55 21 35272960 | 2961 | 2962
E-mail: lumarc@puc-rio.br

DIRETOR

Prof. Ricardo Guimarães Fischer
E-mail: ricfischer@globocom

EQUIPE DE SECRETARIA

Adelaine Batista Xavier
Hugo Furtado de Mesquita
Maria Lucia Martins Cruz
Rafael Oliveira Milioni Pinto
Jameson dos Santos Pereira

EQUIPE DE ATENDIMENTO CLÍNICO

Maria Salete da Silva Correa
Marilene Mendes da Silva
Regina Célia da Silva Pereira

CURSOS OFERECIDOS

Graduação **Bacharelado em Ciências Biológicas**
Iniciado em 2011
Curso novo, não avaliado pelo MEC

Pós-Graduação **ESCOLA MÉDICA DE PÓS-GRADUAÇÃO**
Lato sensu **Especialização:**

- Administração Hospitalar
- Alergia e Imunologia
- Cardiologia
- Cirurgia Cardíaca
- Cirurgia de Cabeça e Pescoço
- Cirurgia Pediátrica
- Cirurgia Plástica
- Cirurgia Geral
- Cirurgia Torácica
- Cirurgia Vascular e Endovascular
- Clínica Médica
- Dermatologia
- Endocrinologia
- Endoscopia Digestiva
- Gastroenterologia

- Geriatria
- Ginecologia
- Homeopatia
- Infectologia
- Mastologia
- Medicina Física e Reabilitação
- Medicina Intensiva
- Nefrologia
- Neurocirurgia
- Neurologia
- Obstetrícia
- Oftalmologia
- Ortopedia e Traumatologia
- Otorrinolaringologia
- Patologia
- Pediatria
- Pneumologia
- Psiquiatria
- Radiologia e Diagnóstico por Imagem
- Radioterapia
- Reumatologia
- Urologia

Aperfeiçoamento:

- Cirurgia Vascular e Endovascular
- Pediatria

**INSTITUTO DE ODONTOLOGIA DA PONTIFÍCIA
UNIVERSIDADE CATÓLICA**

Especialização:

- Dentística
- Endodontia
- Implantodontia
- Ortodontia
- Periodontia
- Prótese Dentária

GRUPOS DE PESQUISA CADASTRADOS NO CNPq

A Saúde da Mulher: um Olhar Multidimensional com Foco na Promoção de Saúde.

Coordenador: Prof. Hilton Augusto Koch. Ano de formação: 2014.

Dimensões Analíticas do Fluxo de Informação na Trajetória do Usuário no Sistema Hospitalar.

Coordenador: Prof. Hilton Augusto Koch. Ano de formação: 2013.

CONVÊNIOS E PARCERIAS

Hospital São Vicente de Paulo – HSVP (Brasil)

Promover a complementação da formação de discentes do programa de Pós-Graduação Médica em Radioterapia da PUC-Rio com atividades teórico-práticas a serem desenvolvidas no setor de Radioterapia do HSVP. **Data de início:** 2011

Clínica Radioterápica Ingá – CRI (Brasil)

Promover a complementação da formação de discentes do programa de Pós-Graduação Médica em Radioterapia da PUC-Rio com atividades teórico-práticas nas instalações da CRI. **Data de início:** 2011

Radioterapia Botafogo (Brasil)

Realizar a complementação da formação de discentes do programa de Pós-Graduação Médica em Radioterapia da PUC-Rio com atividades teórico-práticas nas instalações da Radioterapia Botafogo. **Data de início:** 2011

Fundação Oswaldo Cruz – Fiocruz (Brasil)

Instituir a cooperação técnico-científica entre as partes, com vistas ao desenvolvimento de programas, projetos e atividades no campo da pesquisa, ensino, desenvolvimento tecnológico, produção, informação técnico-científica, assistência à saúde, qualidade e meio ambiente. **Data de início:** 2011

Hospital Naval Marcílio Dias – HNMD (Brasil)

Promover a complementação da formação de discentes do programa de Pós-Graduação Médica em Radiologia e Diagnóstico por Imagem da PUC-Rio, com atividades teórico-práticas nas instalações do Hospital. **Data de início:** 2011

Balanco do Ano

Foi aprovado no CEP o curso de Especialização em Formação Docente em Novas Metodologias para o Ensino de Medicina e Ciências da Saúde, em nível de Pós-Graduação *Lato Sensu*, em parceria com os departamentos de Educação, Informática, Design e Psicologia da PUC-Rio.

Demos andamento ao Projeto da Graduação de Medicina, apresentando o nosso *Guia do Estudante* e o Plano de Negócios Preliminar para diversos parceiros internos, da PUC-Rio, e a outros parceiros externos.

Programa de Parcerias Institucionais em Pesquisa (PIP): em maio de 2014, iniciamos o processo de abertura de mercado, por meio de um representante de vendas, que está efetuando visitas às empresas previamente listadas apresentando o projeto, com possibilidade de inserir novas empresas.

Programa PET-Saúde 2013/2015 – Rede de Atenção a Urgências e Emergências.

Projeto *Dimensões Analíticas do Fluxo de Informação na Trajetória do Usuário no Sistema Hospitalar* com atuação no Hospital Municipal Miguel Couto serviu como base para o HMMC iniciar o processo de credenciamento como Hospital de Ensino, visando a atender à Graduação em Medicina da PUC-Rio.

O projeto de *Promoção da Saúde da Mulher* foi apresentado para editais da FAPERJ e fomos contemplados em dois deles: APQ1 (Auxílio à Pesquisa) e Edital 29 (Apoio a Instituições de Pesquisa do Rio de Janeiro).

Desde agosto de 2014, estamos participando do grupo de estudos da Graduação em Medicina da ANEC (Agência Nacional de Educação Católica do Brasil), com encontros em Brasília, e das discussões e trocas de informações.

Casa da Medicina – Em dezembro nos foi cedido o uso do Casarão para a Graduação em Medicina. A reforma prevê um *foyer/lounge*, auditório com 90 lugares para palestras, aulas magnas e dinâmicas de grandes grupos, quatro salas de aula para pequenos grupos, sala de professores e espaço de pesquisa, enfermaria com manequins simuladores, sala de simulação de avaliação de casos clínicos (OSCE Virtual), sala de estudos, laboratório de telemedicina e café/espaço de eventos.

Padronização dos Projetos de Pós-Graduação dos cursos da Escola Médica.

Em agosto, recebemos a visita do MEC para avaliação do curso de Graduação em Ciências Biológicas, o que resultou na sua nota quatro.

Prof. Hilton Augusto Koch

Decano do Centro de Ciências Biológicas e da Saúde

Departamento de Biologia – BIO

Rua Marquês de São Vicente, 225
Ed. Padre Leonel Franca, 7º andar – Gávea
CEP: 22451-900 – Rio de Janeiro – RJ
Telefone: 55 21 35271463
E-mail: secretaria-bio@puc-rio.br
Site: www.puc-rio.br/ensinopesq/ccg/ciencias_biologicas.html
Site: www.bio.puc-rio.br

CCBS

DIRETORA

Profa. Rejan Rodrigues Guedes-Bruni
E-mail: rejanbruni@puc-rio.br
Data de posse: 25/07/2014
Número da portaria: 42/2014

COORDENADORA DE GRADUAÇÃO

Profa. Rejan Rodrigues Guedes-Bruni
E-mail: rejanbruni@puc-rio.br
Data de posse: 25/07/2014
Número da portaria: 41/2014

EQUIPE DE SECRETARIA

Thelma Maria Albuquerque Ono

EQUIPE TÉCNICA

Felipe Alves dos Santos
Rachel Rodrigues de Oliveira

COMISSÃO GERAL DO DEPARTAMENTO

Prof. Henrique Bastos Rajão Reis
Profa. Jakeline Prata de Assis Pires
Profa. Mariana Reis de Brito
Profa. Rejan Rodrigues Guedes-Bruni
Prof. Romulo Barroso Baptista
Prof. Vitor Hugo dos Santos Gomes Maia

COMISSÃO DE CARREIRA DOCENTE

Profa. Rejan Rodrigues Guedes-Bruni
Profa. Adriana Haddad Nudi – QUI
Prof. Edgar de Brito Lyra Netto – FIL
Prof. Rogério Ribeiro de Oliveira – GEO

COMISSÃO DE BIBLIOTECA

Prof. Henrique Bastos Rajão Reis
Prof. Vitor Hugo dos Santos Gomes Maia
Profa. Jakeline Prata de Assis Pires
Thelma Maria Albuquerque Ono

CORPO DOCENTE

Quadro principal e eméritos Prof. Pe. Josafá Carlos de Siqueira S.J.
Profa. Rejan Rodrigues Guedes-Bruni
Profa. Jakeline Prata de Assis Pires
Prof. Henrique Bastos Rajão Reis
Prof. Vitor Hugo dos Santos Gomes Maia

Quadro complementar Prof. Rômulo Barroso Baptista
Profa. Mariana Reis de Brito
Profa. Paula Koeler Lira
Profa. Ludimila Raupp de Almeida da Silva
Prof. Richieri Antonio Sartori
Prof. João Paulo Santos Condack
Profa. Marinez Ferreira de Siqueira
Prof. Rodolfo Cesar Real de Abreu

Professores visitantes Prof. Leonardo de Carvalho Oliveira – UFRJ
Prof. Luiz Fernando Duarte de Moraes – Embrapa-Agrobiologia

CURSOS OFERECIDOS

Graduação Bacharelado em Ciências Biológicas
Iniciado em 2011
Curso novo, não avaliado pelo MEC

CONVÊNIOS E PARCERIAS

Instituto de Pesquisas Jardim Botânico do Rio de Janeiro – JBRJ (Brasil)
Efeitos da fragmentação de habitats em áreas de restinga e Mata Atlântica.
Data de início: 2013

Instituto de Pesquisas Jardim Botânico do Rio de Janeiro – JBRJ (Brasil)
Fenologia, polinização e biologia reprodutiva de espécies de Mata Atlântica.
Data de início: 2013

Instituto de Pesquisas Jardim Botânico do Rio de Janeiro – JBRJ (Brasil)
Etnobotânica e processos de domesticação de *ora-pro-nóbis* (*Pereskia aculeata* Mill., Cactaceae) no Sudeste do Brasil: conservação de variedades e conhecimento local associado. Data de início: 2013

Instituto de Pesquisas Jardim Botânico do Rio de Janeiro – JBRJ (Brasil)
Filogenia e diversidade genética em *Monimiaceae*. Data de início: 2013

Petrobras (Brasil)
Estudos taxonômicos de *anelídeos poliquetas* na plataforma Campos/Espirito Santo.
Data de início: 2013

SAVE Brasil – *Bird Life International* (Brasil e Reino Unido)
Programa de registros e monitoramento participativo das aves brasileiras como ferramenta para a conservação. Data de início: 2013

UFRJ (Brasil)

Pesquisas de longa duração em gradientes ambientais da Mata Atlântica: o Mosaico Central Fluminense como modelo para compreensão de efeitos de mudanças climáticas globais e usos da terra sobre a biodiversidade. **Data de início:** 2013

UVV e *Center for Biodiversity Management* (Brasil e Austrália)

Biodiversidade determinada por tipos morfofuncionais de plantas.

Data de início: 2013

Prêmios e Distinções Recebidos e Projetos Aprovados

Projetos Aprovados

1. *Fenologia e biologia reprodutiva de espécies arbóreas de Mata Atlântica em áreas urbanas e periurbanas do Rio de Janeiro*. Projeto de Pesquisa/ FAPERJ. Jakeline Prata de Assis Pires (coordenadora), Ary Gomes da Silva, Rejan R. Guedes-Bruni, Vítor Hugo dos Santos Gomes Maia (integrantes)
2. *Fenodinâmica de duas espécies de Fabaceae no Parque da Cidade, Rio de Janeiro*. Bolsa de Iniciação Científica/ FAPERJ. Jakeline Prata de Assis Pires (orientador) e Adriana Quintanilha da Silva (aluno)
3. *Efeitos do histórico de alterações de uma paisagem de Mata Atlântica sobre a comunidade de palmeiras*. Auxílio Instalação FAPERJ (processo nº 111.164/2014). Paula Koeler Lira
4. *Levantamento taxonômico dos poliquetas do Monumento Natural do Arquipélago das Ilhas Cagarras, Rio de Janeiro-RJ*. Auxílio Instalação FAPERJ. Rômulo Barroso Baptista, Paulo Cesar de Paiva (UFRJ) & Marcelo Veronessi Fukuda (USP)

Balanco do Ano

Este foi um ano de visibilidade para o Departamento de Biologia no sentido de consolidar seu bacharelado em Ciências Biológicas. A visita da Comissão de Avaliação do MEC, constituída pelos professores Wagner Eustáquio Paiva Avelar (USP-Ribeirão Preto) e Júlio César de Souza (UFMS-Paranaíba) ocorreu em agosto e mobilizou os Departamentos que participam da proposta interdepartamental do curso, além dos diferentes setores técnicos e administrativos da Universidade.

A atenção à infraestrutura foi de grande relevância nesse ano, resultando na disponibilização aos alunos de dois laboratórios didático-científicos dedicados a atividades práticas de microscopia, biologia molecular e genética. A aquisição de toda a plataforma bibliográfica de apoio às ementas curriculares foi outro ponto importante do ano. Esses atributos, somados à produção

científica dos professores, resultaram na nota quatro de avaliação. Teve início também a elaboração do Programa Pedagógico de Curso para a modalidade de licenciatura, atendendo demanda da VRAC, objetivando sua implantação no segundo semestre de 2015.

Quatro projetos submetidos à Faperj foram aprovados. Os professores participaram de eventos científicos relevantes para a área: XIX Encontro de Estudos Populacionais, *XI Congreso Latinoamericano de Botánica* e LVX Congresso Nacional de Botânica, Programa Top China – Santander Universidades, *The Role of Natural Regeneration in Large Scale Forest Landscape Reforestation: Challenge and Opportunity*, 1º Simpósio Internacional de Ecologia e Conservação, Congresso Brasileiro de Oceanografia, *II International Symposium on Ecology and Evolution* e II Workshop Fapesp – Biota Araçá.

Sediamos, em dezembro, o primeiro evento científico de biologia na Universidade: XXI Congresso Brasileiro de Ornitologia, reunindo cerca de 400 participantes, e que teve como tema A Ornitologia Brasileira como Ciência. Paralelamente, ocorreu o Avistar (Encontro de Observadores de Aves). O departamento também atuou na interface Universidade-Poder Público-Ongs, para avaliação de políticas públicas atinentes à conservação biológica, por meio de diferentes parcerias: Avaliação de áreas naturais para mapeamento de áreas de Mata Atlântica no estado do Rio de Janeiro e conservação (Fundação SOS Mata Atlântica), Elaboração do Plano de Ação Nacional para a conservação das aves da Mata Atlântica e Avaliação do Plano de Ação Nacional do Formigueiro do Litoral (ICMBio/MMA).

Finaliza-se o ano com ótimos resultados, bem como a certeza do muito a ser construído coletivamente, para que nos consolidemos como uma Graduação de referência e também para estabelecer, proximamente, uma Pós-Graduação inovadora, tanto quanto o é o Bacharelado em curso.

Profa. Rejan Rodrigues Guedes-Bruni
Diretora do Departamento de Biologia

Todos os dados foram fornecidos pelo Departamento ou extraídos do site do CNPq.



Cursos de *Graduação*

Curso de Administração

Rua Marquês de São Vicente, 225 – Prédio do IAG – Gávea
CEP: 222451-900 – Rio de Janeiro – RJ – Brasil
Telefones: 55 21 21389200 | 9201 | 9202
E-mails: direcao@iag.puc-rio.br; institucional@iag.puc-rio.br;
graduacao@iag.puc-rio.br
Site: www.puc-rio.br/ensinopesq/ccg/administracao.html
Site: www.iag.puc-rio.br

O Curso é oferecido sob a responsabilidade acadêmico-administrativa do Departamento de Administração.

COORDENADORA

Profa. Sandra Regina da Rocha Pinto
E-mail: sanpin@iag.puc-rio.br

EQUIPE DE SECRETARIA

Zeni Cassiano de Queiroz – Secretária do diretor
Lenita Viegas Vieira
Gabriel Lisboa da Silva
Rita de Cácia Conceição

COMISSÃO ACADÊMICA – NÚCLEO DOCENTE ESTRUTURANTE

Profa. Ana Heloisa da Costa Lemos
Profa. Andrea Cherman
Prof. Antonio Carlos Figueiredo Pinto
Prof. Jorge Manoel Teixeira Carneiro
Prof. Luis Fernando Hor-Meyll Álvares
Profa. Sandra Regina da Rocha Pinto – Presidente
Profa. Veranise Jacobowski Correia Dubeux

CURSO OFERECIDO

Bacharelado em Administração – diurno e noturno
Iniciado em 1975
Avaliado pelo MEC com o conceito 4 para o ciclo avaliativo de 2010 a 2012

Curso de Arquitetura e Urbanismo – ARQ

Rua Marquês de São Vicente, 225
Edifício Cardeal Leme, sala 327 – Gávea
CEP: 22451-900 – Rio de Janeiro – RJ – Brasil
Telefone: 55 21 35271828 | Fax: 55 21 35271807
E-mail: gradarq@puc-rio.br
Site: www.puc-rio.br/ensinopesq/ccg/arquitetura.html
Site: www.cau.puc-rio.br

O Curso é oferecido sob a responsabilidade acadêmico-administrativa dos Departamentos de Artes e Design e de Engenharia Civil.

COORDENADORA

Profa. Maria Fernanda Rodrigues Campos Lemos – DAD
E-mail: mariafernandalemos@puc-rio.br

EQUIPE DE SECRETARIA

Consuelo da Silva Carvalho – Assessora Administrativa
Felipe Augusto Leite Santos – Secretário
Luiz Fernando de Oliveira Albuquerque – Contínuo

EQUIPE TÉCNICA

*Canteiro
Experimental de
Arquitetura* Antônio Messias da Silva – Auxiliar de Laboratorista

*Laboratório
de Volumes* Raquel Mattar Freire de Carvalho Casanovas – Técnica
de Laboratório de Ensino

COMISSÃO ACADÊMICA – NÚCLEO DOCENTE ESTRUTURANTE

Profa. Maria Fernanda Rodrigues Campos Lemos – DAD
Prof. Alder Catunda Timbó Muniz – ARQ
Prof. Alfredo Jefferson de Oliveira – DAD
Prof. João Masao Kamita – HIS
Prof. Luciano Rosa Alonso Álvares – ARQ
Prof. Luiz Fernando Campos Ramos Martha – CIV
Prof. Marcelo Roberto Ventura Dias de Mattos Bezerra – ARQ
Prof. Marcos Osmar Favero – DAD
Profa. Marta de Souza Lima Velasco – CIV – Suplente
Profa. Sheila Dain – DAD – Suplente

CORPO DOCENTE

*Quadro Principal
e Eméritos* Profa. Ana Luiza de Souza Nobre – DAD
Prof. Fernando Betim Paes Leme – DAD
Prof. Marcos Osmar Favero – DAD

Profa. Maria Fernanda Rodrigues Campos Lemos – DAD
Prof. Otávio Leonídio Ribeiro – DAD

Quadro Complementar Prof. Adriano Andrade Carneiro de Mendonça (licença)
Prof. Alder Catunda Timbó Muniz
Profa. Alessandra Carusi Machado Bezerra – DAD
Prof. Alfredo Luiz Porto de Britto
Prof. Alziro Azevedo Carvalho Neto
Profa. Amália Giacomini (licença)
Profa. Ana Marcela França de Oliveira
Profa. Ana Paula Polizzo
Profa. Ana Paula Soares Carvalho – CIS
Prof. Antonio José de Sena Batista
Prof. Antonio Roberto Martins Barboza de Oliveira – CIV
Profa. Beatriu Canto Sancho – ECO
Prof. Carlos Eduardo Pinto de Pinto – HIS
Prof. Carlos Eduardo Spencer de Vasconcelos
Prof. Carlos Eden Sardenberg Mesquita – CIV
Profa. Cecilia Polacow Herzog
Prof. Celso Rayol Junior – DAD
Prof. Daniel Carlos Taissum Cardoso
Profa. Dely Soares Bentes
Prof. Duarte Vaz Guedes e Silva
Prof. Eduardo Rocha de Oliveira Filho – DAD
Prof. Enio Frota da Silveira – FIS
Prof. Ernani de Souza Freire Filho
Profa. Elizandra Martins Silva – FIS
Profa. Fernanda Cardoso Lopes
Prof. Fernando Fernandes de Mello
Prof. Fernando Mauricio Esposito Galarce
Profa. Flávia Santos de Oliveira
Profa. Flaviana Dias Vieira Raynaud
Prof. Gabriel Nogueira Duarte
Prof. Geraldo Filizola – CIV
Profa. Gláucia Augusto Fonseca
Prof. Glaucio José de Oliveira Rodrigues
Prof. Henning Popel
Prof. Henrique Maria de Mendonça Houayek
Prof. Hermano Braga Viriato de Freitas Filho
Prof. Hilton Esteves de Berredo
Prof. Israel Fonseca Nunes Junior
Profa. Izabella Kraichete Lentino Barandier
Profa. Jaqueline Passamani Zubelli Guimarães – CIV
Prof. Javier Zaldivar
Prof. Joaquim Marçal Ferreira de Andrade – DAD
Prof. João Carlos Laufer Calafate
Prof. Jorge Lucas Ferreira – CIV

Prof. José Tavares Araruna Junior – CIV
Prof. Justino Artur Ferraz Vieira
Profa. Leila Beatriz da Silva Silveira
Prof. Leonardo de Almeida
Prof. Leonardo Míguez Lattavo
Profa. Lucia Gomes Ribeiro – DAD
Profa. Lúgia Teresa Saramago Pádua – FIL
Prof. Luciano Rosa Alonso Álvares
Prof. Luis Candido Gomes de Campos
Prof. Luis Carlos Soares Madeira Domingues
Prof. Luis Eduardo Ferreira Barbosa Moreira – MAT
Prof. Luiz Felipe Val de Oliveira Rio Branco
Prof. Luiz Fernando Almeida Pereira – CIS
Profa. Máira Machado Martins
Prof. Manuel Fiaschi
Profa. Marcela Torno de Azeredo Lopes
Prof. Marcelo Motta de Freitas – GEO
Prof. Marcelo Roberto Ventura Dias de Mattos Bezerra
Prof. Marco Antonio Matilde de Azevedo
Profa. Mariana Dias Vieira
Prof. Mario Gordilho Fraga
Profa. Moema Falci Loures
Profa. Monica Cavalcante de Aguiar
Profa. Nanda Eskes
Prof. Pedro Barreto de Moraes
Prof. Pedro Henrique Évora Esteves Amaral
Prof. Pedro Lobão Pegurier
Profa. Piedade Epstein Grinberg
Prof. Pierre Andre Alexandre Henri Paul Martin
Profa. Raquel Quadros Velloso – CIV
Prof. Raul Andrew Simões Correa Smith
Prof. Raul Bueno Andrade Silva
Prof. Renato Barbosa de Oliveira – FIS
Prof. Ricardo Esteves
Prof. Roberio Catelani Carneiro
Prof. Roberto Anderson de Miranda Magalhaes
Prof. Rodolfo de Lima Paula
Prof. Rodrigo Monteiro Rodrigues Macedo
Prof. Rodrigo Rinaldi de Mattos
Profa. Sheila Dain – DAD
Profa. Silvia Corbani
Prof. Silvio de Moura Dias
Profa. Tânia Conceição Pereira – LET
Profa. Tatiana Terry
Profa. Vera Magiano Hazan
Profa. Verônica Gomes Natividade
Prof. Walter dos Santos Teixeira Filho

CURSO OFERECIDO

Graduação Bacharelado em Arquitetura e Urbanismo

Iniciado em 2002

Avaliado pelo MEC com o conceito 3 para o ciclo avaliativo de 2010 a 2012

CONVÊNIOS E PARCERIAS

CAU/PUC-Rio e Urbego/*International Federation for Housing and Planning* – IFHP (Brasil e Holanda)

Workshop internacional. Data de início: 2013

CAU/PUC-Rio e Universidade Federal do Ceará – UFC (Brasil)

Workshop conjunto com a disciplina de projeto ARQ1318. Data de início: 2014

CAU/PUC-Rio e *Universidad Nacional de Rosario* – UNR (Brasil e Argentina)

Workshop internacional. Data de início: 2014

CAU/PUC-Rio e *PUC Ecuador* – PUCE (Brasil e Equador)

Workshop internacional. Data de início: 2014

Balanço do Ano

O ano de 2014 foi marcado pela elaboração de importantes projetos para o Curso de Arquitetura e Urbanismo – CAU, os quais devem transformar sua fisiologia em 2015, na medida em que forem implantados, refletindo o crescimento e o amadurecimento do Curso em seus treze anos de existência. O primeiro a ser destacado é o Projeto de Criação do Departamento de Arquitetura e Urbanismo, elaborado em acordo e cooperação com as diretorias e decanatos corresponsáveis pelo CAU, para submissão à Universidade em 2015. Além deste, a revisão do Projeto Pedagógico e Curricular foi objeto de reuniões e discussões com todo o corpo docente e discente do Curso, para conclusão da proposta no primeiro semestre de 2015. Foi elaborado também o projeto de adaptação do espaço físico para ampliação das salas de administração do Curso, do Laboratório de Maquetes, do Escritório Modelo de Arquitetura e Urbanismo e do novo Laboratório de Fabricação Digital, cujas obras tiveram início no mês de dezembro.

No ano de 2014, o CAU manteve seu investimento em interdisciplinaridade e interação com os diversos departamentos da PUC-Rio, por meio de seminários, da colaboração com eventos da Universidade e da atuação do Escritório Modelo de Arquitetura e Urbanismo. Investiu ainda em atividades de ensino e extensão acadêmica visando à internacionalização do Curso, tais como workshops e viagens de estudo em cooperação com outras instituições de ensino, além da prospecção de novos intercâmbios nacionais e internacionais.

Profa. Maria Fernanda R. Campos Lemos
Coordenadora do Curso de Arquitetura e Urbanismo

Curso de Artes Cênicas – ACN

Rua Marquês de São Vicente, 225
Edifício Padre Leonel Franca, 3º andar – Gávea
CEP: 22451-900 – Rio de Janeiro – RJ – Brasil
Telefone: 55 21 35271444
E-mail: graduacao-letras@puc-rio.br
Site: www.puc-rio.br/ensinopesq/ccg/artes_cenicas.html
Site: www.letas.puc-rio.br/graduacao.php

O Curso é oferecido sob a responsabilidade acadêmico-administrativa do Departamento de Letras.

COORDENADORA

Profa. Alessandra Vannucci
E-mail: aevannucci@gmail.com

EQUIPE DE SECRETARIA

Digerlaine Gomes Tenório – Assessora de Direção
Daniela Polycarpo Silva Santos – Secretária da Graduação
Rodrigo Santana Pinheiro – Auxiliar Administrativo

EQUIPE TÉCNICA

Orlando Nascimento de Almeida – Supervisor de Laboratório
Wellington G. Figueiredo – Laboratorista
Roberto Carlos Albano Carvalho – Laboratorista
Eliakin Carlos de Oliveira Marques – Suporte de Informática

COMISSÃO ACADÊMICA – NÚCLEO DOCENTE ESTRUTURANTE

Prof. Alexandre Montauray Baptista Coutinho
Prof. Karl Erik Schøllhammer
Profa. Ana Paula Veiga Kiffer
Profa. Alessandra Vannucci
Prof. Frederico Oliveira Coelho

CORPO DOCENTE

Quadro Principal e Eméritos Prof. Alexandre Montauray Baptista Coutinho
Profa. Ana Paula Veiga Kiffer
Profa. Erica dos Santos Rodrigues
Prof. Frederico Oliveira Coelho
Profa. Helena Franco Martins
Prof. Júlio Cesar Valladão Diniz
Prof. Karl Erik Schøllhammer
Profa. Márcia do Amaral Peixoto Martins
Profa. Maria das Graças Dias Pereira
Profa. Maria Paula Frota

Prof. Paulo Fernando Henriques Britto
Profa. Rosana Kohl Bines
Profa. Sonia Maria Giacomini – CIS

Quadro Complementar Prof. Antonio Carlos Mattoso Salgado
Profa. Adriana Ferreira Bonfatti
Profa. Alessandra Vannucci
Prof. Fábio Alves Ferreira
Profa. Isabela Fernandes Soares Leite
Profa. Maria do Carmo Leite de Oliveira
Profa. Miriam Sutter Medeiros

CONVÊNIOS E PARCERIAS

Università di Bologna (Itália)

Intercâmbio de professores e pesquisadores de Pós-Graduação. Data de início: 2012

CURSO OFERECIDO

Graduação Bacharelado em Artes Cênicas

Iniciado em 2009

Curso novo, aprovado pelo MEC

Balanco do Ano

Principais ações da coordenação ACN 2013-2014:

1. Atividades de extensão no Anfiteatro Junito Brandão, em parceria com a Vice-Reitoria Comunitária (Espaço Arte): peças, palestras, ensaios abertos;
2. Idealização, contatos, tramitação na Comissão Geral e publicação do Domínio Adicional em “Artes do Espetáculo”;
3. Aquisição de bibliografia específica para o curso viabilizada por dois projetos financiados pela FAPERJ, um coordenado pela Profa. Alessandra Vannucci e outro pela Sra. Dolores R. Perez – DBD;
4. Em parceria com o PIUES, oferecimento em fluxo contínuo do curso ACN por um semestre, sob a coordenação da Profa. Alessandra Vannucci, com alunos PET ou em estágio supervisionado;
5. Em parceria com o programa PET e a Biblioteca da Rocinha, oferecimento do curso para adolescentes *Técnicas de Teatro Social* na Comunidade da Rocinha, o qual incluiu um curso de formação de operadores de 18h/aula, no LAC, aberto à comunidade acadêmica;
6. Obra no LAC: reuniões de projeto (com os Professores Karl Erik, Fabio Ferreira e Alessandra Vannucci) com Escritório Modelo e Laboratório de Marcenaria da PUC-Rio; visita de especialista (Lidia Kosowski, arquiteta); viabilização das obras em etapas; entrega da primeira etapa;
7. Assinatura de convênio de intercâmbio com a *Università di Bologna*

- (2013); contatos para assinatura de convênio de intercâmbio discente e docente com a *New School of Drama*, NYC (em andamento); parceria para assinatura de convênio de intercâmbio docente com a ECO-UFRJ, com termo aditivo relativo à Pós (em andamento, 2014);
8. Desenvolvimento e finalização dos trabalhos do Grupo de Estudos em Estética e Política (GEEP), financiado pela FAPERJ (APQ1 e APQ2) e coordenado pela Profa. Alessandra Vannucci: produção de montagem teatral de rua *Invisíveis*, vídeo-documentário, publicações e apresentação do trabalho da Coordenadora em Seminários (*Artivismo e utopia*, PUC-Rio; Nepaa, UNIRIO; ocupação *Parabólica* no teatro Cacilda Becker; projeto *Travessias* na Maré) e Congresso Internacional da ABRACE (BH); prestação de contas a FAPERJ;
 9. Realização de minivídeos promocionais com ex-alunos e alunas para site de Letras/ACN e circuito fechado;
 10. Reuniões na DAR e procedimentos administrativos visando facilitar a transferência interna e externa;
 11. Contatos e procedimentos administrativos para viabilizações de parcerias com o Departamento de Artes e Design, com o PET-Letras, com a Biblioteca da Rocinha e com o PPGAC (Programa de Pós-Graduação em Artes da Cena da ECO-UFRJ).

Profa. Alessandra Vannucci
Coordenadora do Curso de Artes Cênicas

Curso de Ciência da Computação

Rua Marquês de São Vicente, 225
Edifício Rio Datacentro, 4º andar – Gávea
CEP 22451-900 – Rio de Janeiro – RJ
Telefones: 55 21 35271514 | 1515
E-mail: cc@inf.puc-rio.br
Site: www.puc-rio.br/ensinopesq/ccg/ciencia_computacao.html
Site: www.inf.puc-rio.br

O Curso é oferecido sob a responsabilidade acadêmico-administrativa do Departamento de Informática

COORDENADOR

Prof. Ivan Mathias Filho
E-mail: cc@inf.puc-rio.br

COMISSÃO ACADÊMICA – NÚCLEO DOCENTE ESTRUTURANTE

Prof. Ivan Mathias Filho
Prof. Sérgio Colcher
Profa. Simone Diniz Junqueira Barbosa
Prof. Luiz Fernando Bessa Seibel
Prof. Waldemar Celes Filho

CURSO OFERECIDO

Bacharelado em Ciência da Computação
Iniciado em 2009
Não avaliado pelo MEC

Curso de Ciências Biológicas – BIO

Rua Marquês de São Vicente, 225
Ed. Padre Leonel Franca, 7º andar – Gávea
CEP: 22451-900 – Rio de Janeiro – RJ
Telefone: 55 21 35271463
E-mail: secretaria-bio@puc-rio.br
Site: www.puc-rio.br/ensinopesq/ccg/ciencias_biologicas.html
Site: www.bio.puc-rio.br

O Curso é oferecido sob a responsabilidade acadêmico-administrativa do Departamento de Biologia.

COORDENADORA

Profa. Rejan Rodrigues Guedes-Bruni
E-mail: rejanbruni@puc-rio.br

COMISSÃO ACADÊMICA – NÚCLEO DOCENTE ESTRUTURANTE

Prof. Henrique Bastos Rajão Reis
Profa. Jakeline Prata de Assis Pires
Profa. Paula Koeler Lira
Profa. Rejan Rodrigues Guedes-Bruni
Prof. Vitor Hugo dos Santos Gomes Maia

CURSO OFERECIDO

Bacharelado em Ciências Biológicas
Iniciado em 2011
Curso novo, não avaliado pelo MEC

Curso de Ciências Econômicas

Rua Marquês de São Vicente, 225
Edifício da Amizade, Ala Frings, sala 206 – Gávea
CEP: 22451-900 – Rio de Janeiro – RJ – Brasil
Telefone: 55 21 35271078
E-mail: sonia@econ.puc-rio.br
Site: www.puc-rio.br/ensinopesq/ccg/economia.html
Site: www.econ.puc-rio.br

O Curso é oferecido sob a responsabilidade acadêmico-administrativa do Departamento de Economia.

COORDENADOR

Prof. Marcelo Cunha Medeiros
E-mails: mcm@econ.puc-rio.br; coo_grad@econ.puc-rio.br

COMISSÃO ACADÊMICA – NÚCLEO DOCENTE ESTRUTURANTE

Prof. Carlos Viana de Carvalho
Prof. Gustavo Maurício Gonzaga
Prof. Leonardo Bandeira Rezende
Prof. Juliano Junqueira Assunção
Profª. Maria de Nazareth Maciel
Prof. Marcelo Cunha Medeiros – Presidente

CURSO OFERECIDO

Bacharelado em Ciências Econômicas
Iniciado em 1961
Avaliados pelo MEC com o conceito 2 para o ciclo avaliativo de 2010 a 2012

Curso de Ciências Sociais

Rua Marquês de São Vicente, 225
Vila dos Diretórios, casa XVIII – Gávea
CEP: 22451-900 – Rio de Janeiro – RJ – Brasil
Telefones: 55 21 35271556 | 1555 | 1879
E-mail: socpolan@puc-rio.br
Site: www.puc-rio.br/ensinopesq/ccg/ciencias_sociais.html
Site: www.cis.puc-rio.br

O Curso é oferecido sob a responsabilidade acadêmico-administrativa do Departamento de Ciências Sociais.

COORDENADOR

Prof. Marcelo Tadeu Baumann Burgos
E-mail: burgos@puc-rio.br

EQUIPE DE SECRETARIA

Eveline Medeiros Serra
E-mail: socpolan@puc-rio.br

COMISSÃO ACADÊMICA – NÚCLEO DOCENTE ESTRUTURANTE

Profa. Angela Maria de Randolpho Paiva
Prof. Marcelo Tadeu Baumann Burgos – Presidente
Profa. Maria Celina Soares D'Araujo
Profa. Maria Sarah da Silva Telles
Prof. Valter Sinder

CURSOS OFERECIDOS

Bacharelado em Ciências Sociais

Iniciado em 1941

Avaliado pelo MEC com o conceito 4 para o ciclo avaliativo de 2010 a 2012

Licenciatura em Ciências Sociais

Iniciado em 1941

Avaliado pelo MEC com o conceito 5 para o ciclo avaliativo de 2010 a 2012

Curso de Comunicação Social

Rua Marquês de São Vicente, 225
Edifício da Amizade, Ala Kennedy, sala 606 – Gávea
CEP: 22451-900 – Rio de Janeiro – RJ – Brasil
Telefones: 55 21 35271602 | 1603 | 1604
E-mail: dir-com@puc-rio.br
Site: www.puc-rio.br/ensinopesq/ccg/comunicacao.html
Site: www.com.puc-rio.br

O Curso é oferecido sob a responsabilidade acadêmico-administrativa do Departamento de Comunicação Social.

COORDENADOR

Prof. Leonel Azevedo de Aguiar
E-mail: laaguiar@uol.com.br

COORDENADORA ADJUNTA

Profa. Adriana Andrade Braga
E-mail: adrianabraga1@yahoo.com.br

COMISSÃO ACADÊMICA – NÚCLEO DOCENTE ESTRUTURANTE

Profa. Adriana Andrade Braga
Profa. Andréa França Martins
Prof. Arthur César de Araújo Ituassu Filho
Profa. Claudia da Silva Pereira
Prof. Leonel Azevedo de Aguiar – Presidente

CURSOS OFERECIDOS

Bacharelado em Jornalismo

Iniciado em 1951

Avaliado pelo MEC com o conceito 4 para o ciclo avaliativo de 2010 a 2012

Bacharelado em Publicidade e Propaganda

Iniciado em 1951

Avaliado pelo MEC com o conceito 4 para o ciclo avaliativo de 2010 a 2012

Bacharelado em Cinema

Iniciado em 2005

Avaliado pelo MEC com o conceito 5 para o ciclo avaliativo de 2007 a 2009 (Curso não avaliado pelo Enade 2012)

Curso de Design

Rua Marquês de São Vicente, 225
Casa de Artes – Gávea
CEP: 22451-900 – Rio de Janeiro – RJ – Brasil
Telefones: 55 21 35271595 | 1941
E-mails: dir-design@puc-rio.br; gra-design@puc-rio.br
Site: www.puc-rio.br/ensinopesq/ccg/design.html
Site: www.dad.puc-rio.br

O Curso é oferecido sob a responsabilidade acadêmico-administrativa do Departamento de Artes e Design.

COORDENADORA

Profa. Izabel Maria de Oliveira
E-mail: gra-design@puc-rio.br

COMISSÃO ACADÊMICA – NÚCLEO DOCENTE ESTRUTURANTE

- Mídia Digital* Profa. Izabel Maria de Oliveira
Profa. Maria das Graças de Almeida Chagas
Profa. Rejane Spitz
Profa. Maria Claudia Bolshaw Gomes
Prof. João de Sá Bonelli
Profa. Maria Manuela Rupp Quaresma
- Comunicação* Profa. Izabel Maria de Oliveira
Visual Profa. Roberta Portas Gonçalves Rodrigues
Profa. Luiza Novaes
Profa. Elizabeth Bastos Grandmasson Chaves
Prof. Nilton Gonçalves Gamba Junior
- Projeto* Profa. Izabel Maria de Oliveira
de Produto Prof. Felipe Rangel Carneiro
Prof. Jorge Roberto Lopes dos Santos
Profa. Claudia Habib Kayat
Profa. Claudia Renata Mont'Alvão Bastos Rodrigues
Profa. Renata Mattos Eyer de Araújo
- Moda* Profa. Izabel Maria de Oliveira
Profa. Ana Luiza Morales de Aguiar
Prof. Claudio Freitas de Magalhães
Profa. Tatiana Messer Rybalowski
Profa. Luiza Ferro Costa Marcier
Profa. Joana Pessoa

CURSO OFERECIDO

Bacharelado em Design, nas habilitações:
Comunicação Visual; Projeto de Produto; Moda; Mídia Digital
Iniciado em 1972

Avaliado pelo MEC com o conceito 3 para o ciclo avaliativo de
2010 a 2012

Curso de Direito

Rua Marquês de São Vicente, 225
Edifício da Amizade, Ala Frings, 6° andar – Gávea
CEP: 22451-900 – Rio de Janeiro – RJ – Brasil
Telefones: 55 21 35271103 | 1104
E-mail: webjur@puc-rio.br
Site: www.puc-rio.br/ensinopesq/ccg/direito.html
Site: www.jur.puc-rio.br

O Curso é oferecido sob a responsabilidade acadêmico-administrativa do Departamento de Direito.

COORDENADORES

Profa. Caitlin Sampaio Mulholland – diurno
E-mail: gradjur@puc-rio.br

Prof. Firly Nascimento Filho – noturno
E-mail: gradjur@puc-rio.br

COMISSÃO ACADÊMICA – NÚCLEO DOCENTE ESTRUTURANTE

Prof. Firly Nascimento Filho – Presidente
Prof. Adriano Pilatti
Profa. Caitlin Sampaio Mulholland
Prof. Carlos Raymundo Cardoso
Profa. Daniela Trejos Vargas
Prof. Gustavo Sénéchal de Goffredo
Prof. Ronaldo Eduardo Cramer Veiga
Profa. Thula Rafaela de Oliveira Pires

CURSO OFERECIDO

Bacharelado em Direito

Iniciado em 1941

Avaliado pelo MEC com o conceito 4 para o ciclo avaliativo de 2010 a 2012

Curso de Engenharia Ambiental – CEG-BAB

Rua Marquês de São Vicente, 225
Edifício Cardeal Leme, sala 301 – Gávea
CEP: 22451-900 – Rio de Janeiro – RJ – Brasil
Telefones: 55 21 35271188 | 1189 | 1190 | Fax: 55 21 35271195
E-mail: secretcpe@puc-rio.br
Site: www.puc-rio.br/ensinopesq/ccg/eng_ambiental.html
Site: www.amb.puc-rio.br

O Curso é oferecido sob a responsabilidade acadêmico-administrativa dos Departamentos de Engenharia Civil, Engenharia Mecânica, Engenharia de Materiais, Geografia e Meio Ambiente, e Química.

COORDENADOR

Prof. José Tavares Araruna Júnior
E-mail: araruna@puc-rio.br

EQUIPE DE SECRETARIA

Fernanda Basilio Lopes
Amarildo Abrantes
Lenilson Oliveira Guimarães
Marcos Machnuck de Souza

COMISSÃO ACADÊMICA – NÚCLEO DOCENTE ESTRUTURANTE

Prof. José Tavares Araruna Júnior – CIV
Prof. Gláucio Lima Siqueira – CB-CTC
Prof. Marcelo de Andrade Dreux – Ciclo Profissional em Engenharia
Prof. Luiz Alberto Cesar Teixeira – DEMa
Prof. Renato da Silva Carreira – QUI
Prof. Michéle Dal Toé Casagrande – CIV
Prof. Marcos Sebastião de Paula Gomes – MEC

CORPO DOCENTE

Quadro principal e eméritos Prof. José Marcus de Oliveira Godoy – QUI
Prof. Michéle dal Toé Casagrande – CIV
Prof. Renato da Silva Carreira – QUI
Prof. Roberto Ribeiro de Avillez – DEMa
Prof. Roberto José de Carvalho – DEMa
Prof. Tácio Mauro Pereira de Campos – CIV
Prof. José Tavares Araruna Júnior – CIV
Prof. Mauricio Leonardo Torem – DEMa
Prof. Francisco José Moura – DEMa
Prof. Raul Almeida Nunes – DEMa
Prof. Marcos Sebastião de Paula Gomes – MEC
Prof. Luiz Felipe Guanaes Rego – GEO

Prof. Eurípedes do Amaral Vargas Júnior – CIV
Prof. Luiz Alberto Cesar Teixeira – DEMa

Quadro complementar Prof. Jorge Lucas Ferreira – CTC
Prof. Denise Maria Mano Pessoa – CTC
Prof. Antônio Roberto Martins Barboza de Oliveira – CTC
Prof. Aluísio Granato de Andrade – CTC
Prof. Ana Cristina Malheiros Gonçalves Carvalho – CTC
Prof. Thais Helena de Lima Nunes – CTC
Prof. Neise Ribeiro Vieira – CTC
Prof. Fernando Cavalcanti Walcacer – JUR

CURSO OFERECIDO

Graduação **Bacharelado em Engenharia Ambiental**

Iniciado em 2002

Avaliado pelo MEC com o conceito 4 para o ciclo avaliativo de 2010 a 2012

CONVÊNIOS E PARCERIAS

University of Mississippi (EUA)

Intercâmbio. Data de início: 2010

Missouri University of Science & Technology (EUA)

Intercâmbio. Data de início: 2010

Technische Universität Braunschweig (Alemanha)

Intercâmbio. Data de início: 2010

VU University (Países Baixos)

Intercâmbio. Data de início: 2014

Balanço do Ano

O Curso de Engenharia Ambiental possui em seu corpo docente profissionais com alta atuação no mercado e líderes na sua área de atuação lecionando as disciplinas de conteúdo profissional. A vivência desses profissionais faz que os alunos estejam antenados com o estado da prática e que consigam, mais facilmente, uma colocação no mercado. As avaliações do MEC por meio do ENADE, onde o Curso de Engenharia Ambiental sempre figurou entre os melhores do país, provam que a estratégia de misturar pesquisadores doutores com engenheiros atuantes no mercado tem sido acertada. Esse é um diferencial do curso em relação às Instituições Federais de Ensino que, por força de lei, só possuem professores pesquisadores.

Por outro lado, a habilidade de trabalho em grupo tem sido uma das características mais requisitadas pelo mercado em um engenheiro. A fim de atender a essa demanda, o Curso de Engenharia Ambiental dispõe de disciplinas de conteúdo

profissional lecionadas integralmente em laboratório. O curso dispõe ainda de disciplinas integradoras onde os conteúdos das disciplinas de conteúdo profissional específicos são empregados em casos de diagnósticos ambientais. Essas disciplinas incluem a execução de Estágios de Campo e eventuais trabalhos de campo em Ecossistemas Típicos do Estado do Rio de Janeiro.

O curso faculta aos alunos de excelente rendimento, que já tenham cumprido 60% dos créditos, a oportunidade de cursar a cada semestre até duas disciplinas de Pós-Graduação. Os alunos que elegerem essa opção poderão obter os diplomas referentes à Graduação e ao Mestrado em apenas seis anos.

Por último, vale a pena salientar o esforço do curso em integrar a política de internacionalização vigente em nossa instituição. O curso dispõe de programas específicos de intercâmbio acadêmico, fomentados pelo MEC, com instituições americanas e europeias, por intermédio dos Programas FIPSE, BRAFITEC e, mais recentemente, BRANATEC.

Prof. José Tavares Araruna Júnior
Coordenador do Curso de Engenharia Ambiental

Curso de Engenharia Civil

Rua Marquês de São Vicente, 225
Edifício Cardeal Leme, sala 301 – Gávea
CEP: 22451-900 – Rio de Janeiro – RJ – Brasil
Telefones: 55 21 35271188 | 1189 | 1190
E-mail: civ-diretoria@puc-rio.br
Site: www.puc-rio.br/ensinopesq/ccg/eng_civil.html
Site: www.civ.puc-rio.br

O Curso é oferecido sob a responsabilidade acadêmico-administrativa do Departamento de Engenharia Civil.

COORDENADOR

Prof. Luiz Fernando Campos Ramos Martha (até agosto)

E-mail: lfm@tecgraf.puc-rio.br

Prof. Paulo Batista Gonçalves

E-mail: paulo@puc-rio.br

COMISSÃO ACADÊMICA – NÚCLEO DOCENTE ESTRUTURANTE

Prof. Paulo Batista Gonçalves – Coordenador de Graduação

Prof. Luiz Fernando Campos Ramos Martha

Prof. Flávio de Andrade Silva

Prof. Júlio Jerônimo Holtz Silva Filho – quadro suplementar

Profa. Raquel Quadros Velloso

Prof. Marcelo de Andrade Dreux – Ciclo Profissional das Engenharias

Prof. Gláucio Lima Siqueira – CB-CTC

CURSO OFERECIDO

Graduação **Bacharelado em Engenharia Civil**

Iniciado em 1948

Avaliado pelo MEC com o conceito 4 para o ciclo avaliativo de 2010 a 2012

Curso de Engenharia de Computação

Rua Marquês de São Vicente, 225
Edifício Rio Datacentro, 4º andar – Gávea
CEP 22451-900 – Rio de Janeiro – RJ
Telefone: 55 21 35271513
E-mail: ecp@inf.puc-rio.br
Site: www.puc-rio.br/ensinopesq/ccg/eng_computacao.html
Site: www.inf.puc-rio.br

O Curso é oferecido sob a responsabilidade acadêmico-administrativa do Departamento de Informática.

COORDENADOR

Prof. Sérgio Colcher
E-mail: ecp@inf.puc-rio.br

COMISSÃO ACADÊMICA – NÚCLEO DOCENTE ESTRUTURANTE

Prof. Sérgio Colcher
Prof. Gláucio Lima Siqueira – CB-CTC
Prof. Marcelo de Andrade Dreux – Ciclo Profissional das Engenharias
Prof. Moises Henrique Szwarcman – ELE
Prof. Raul Queiroz Feitosa – ELE
Prof. Ivan Mathias Filho
Profa. Simone Diniz Junqueira Barbosa

CURSO OFERECIDO

Graduação **Bacharelado em Engenharia de Computação**

Iniciado em 1985

Avaliado pelo MEC com o conceito 4 para o ciclo avaliativo de 2010 a 2012

Curso de Engenharia de Controle e Automação – CEG-BCA

Rua Marquês de São Vicente, 225
Edifício Cardeal Leme, sala 415 – Gávea
CEP: 22451-900 – Rio de Janeiro – RJ – Brasil
Telefone: 55 21 35271223
E-mail: apavani@puc-rio.br
Site: www.puc-rio.br/ensinopesq/ccg/eng_automacao.html

O Curso é oferecido sob a responsabilidade acadêmico-administrativa do Departamento de Engenharia Mecânica.

COORDENADORA

Profa. Ana Maria Beltran Pavani
E-mail: apavani@puc-rio.br

COMISSÃO ACADÊMICA – NÚCLEO DOCENTE ESTRUTURANTE

Profa. Ana Maria Beltran Pavani – ELE
Prof. Mauro Speranza Neto – MEC
Prof. Marco Antonio Meggiolaro – MEC
Prof. Moises Henrique Szwarcman – ELE
Prof. Ricardo Tanscheit – ELE

CORPO DOCENTE

Quadro principal e eméritos O Curso é composto por todos os professores dos Departamentos de Engenharia Elétrica e de Engenharia Mecânica e do Centro de Estudos em Telecomunicações – CETUC.

Quadro complementar Prof. André Ribeiro de Oliveira – CTC
Prof. Jorge Luiz Fontanella – CTC

CURSO OFERECIDO

Graduação Bacharelado em Engenharia de Controle e Automação
Iniciado em 1997
Avaliado pelo MEC com o conceito 3 para o ciclo avaliativo de 2010 a 2012

Prêmios e Distinções Recebidos e Projetos Aprovados

A Equipe AeroRio conquistou a seguinte classificação:

- Segundo lugar na Competição SAE Brasil de *AeroDesign* 2014 na Classe *Advanced*.

A Equipe RioBotz conquistou as seguintes classificações nacionais e internacionais:

- Terceiro e quarto lugares no , categoria Combate de Robôs *Middleweight* (120lbs), *RoboCore* – Liga Brasileira de Robótica, São Paulo, SP, 2014.
- *Best in Show* na *Stem Tech Olympiad*, categoria Combate de Robôs *Heavyweight* (220lbs), *USA Alliance for Technological Literacy*, Miami, FL, Estados Unidos, 2014.
- Medalha de Ouro na *Stem Tech Olympiad*, categoria Combate de Robôs *Heavyweight* (220lbs), *USA Alliance for Technological Literacy*, Miami, FL, Estados Unidos, 2014.
- Medalha de Prata na *Stem Tech Olympiad*, categoria Combate de Robôs *Fairyweight* (150g), *USA Alliance for Technological Literacy*, Miami, FL, Estados Unidos, 2014.
- Medalha de Bronze na *Stem Tech Olympiad*, categoria Combate de Robôs *Middleweight* (120lbs), *USA Alliance for Technological Literacy*, Miami, FL, Estados Unidos, 2014.
- Campeão e terceiro lugar na competição internacional *RoboCore – Winter Challenge*, categoria Combate de Robôs *Middleweight* (120lbs), *RoboCore* – Liga Brasileira de Robótica, São Caetano do Sul, SP, 2014.
- Campeão da competição internacional *RoboCore – Winter Challenge*, categoria Combate de Robôs *Beetleweight* (3lbs), *RoboCore* – Liga Brasileira de Robótica, São Caetano do Sul, SP, 2014.
- Terceiro lugar na competição internacional *RoboCore – Winter Challenge*, categoria combate de robôs *Hobbyweight* (12lbs), *RoboCore* – Liga Brasileira de Robótica, São Caetano do Sul, SP, 2014.
- Segundo lugar na competição internacional *RoboCore – Winter Challenge*, categoria Sumô Autônomo 1 kg, *RoboCore* – Liga Brasileira de Robótica, São Caetano do Sul, SP, 2014.
- Terceiro lugar na competição internacional *RoboCore – Winter Challenge*, Categoria: Sumô Rádio-Controlado 3kg, *RoboCore* – Liga Brasileira de Robótica, São Caetano do Sul, SP, 2014.

Balanço do Ano

Durante o ano de 2014, as equipes AeroRio e RioBotz continuaram tendo sucesso e recebendo prêmios. Essas equipes, orientadas respectivamente pelos Professores Mauro Speranza e Marco Meggiolaro, são constituídas por alunos que aprendem a parte técnica e o trabalho em equipe.

Os projetos finais de Graduação continuaram a ser publicados *on-line*, consolidando a prática.

Profª. Ana Maria Beltran Pavani
Coordenadora do Curso de Engenharia de Controle e Automação

Curso de Engenharia de Petróleo – CEG-BPE

Rua Marquês de São Vicente, 225
Edifício Cardeal Leme, sala 101 – Gávea
CEP: 22451-900 – Rio de Janeiro – RJ – Brasil
Telefone: 55 21 35271639 | Fax: 55 21 35271155
E-mail: gradmec@puc-rio.br
Site: www.puc-rio.br/ensinopesq/ccg/eng_petroleo.html

O Curso é oferecido sob a responsabilidade acadêmico-administrativa dos Departamentos de Engenharia Mecânica, Engenharia Civil e Engenharia Química.

COORDENADOR

Prof. Arthur Martins Barbosa Braga
E-mail: abruga@puc-rio.br

EQUIPE DE SECRETARIA

Amarildo Abrantes
Ana Maria de Souza Pascoal
Fernanda Basílio Lopes
Flávia Rocha Souza – MEC (até junho)
Simone de Souza Cordeiro – MEC (a partir de julho)
Marcos Machnuck de Souza

COMISSÃO ACADÊMICA – NÚCLEO DOCENTE ESTRUTURANTE

Prof. Arthur Martins Barbosa Braga – MEC – coordenador
Prof. Gláucio Lima Siqueira – CB-CTC
Prof. Marcelo de Andrade Dreux – Ciclo Profissional das Engenharias
Prof. Marcos Sebastião de Paula Gomes – MEC
Profa. Adriana Gioda – QUI
Prof. Sérgio Augusto Barreto da Fontoura – CIV

CORPO DOCENTE

Quadro principal e eméritos Prof. Carlos Valois Maciel Braga – MEC
Prof. Raul Rosas e Silva – CIV
Prof. Pércio Augusto Mardini Farias – QUI
Prof. Sérgio Augusto Barreto da Fontoura – CIV
Prof. Marcos Sebastião de Paula Gomes – MEC
Profa. Maria Isabel Pais da Silva – QUI
Prof. Arthur Martins Barbosa Braga – MEC

Quadro complementar Prof. Abelardo Borges Barreto Junior
Profa. Adriana Lucia Cerri Triques
Profa. Ana Cristina Malheiros Gonçalves Carvalho
Prof. Brenno Romano Motta Filho

Prof. Emanuel Fonseca da Costa
Prof. Geraldo Afonso Spinelli Martins Ribeiro
Prof. Hermes Gomes da Silva Filho
Prof. João Carlos Ribeiro Plácido
Prof. Luís Glauber Rodrigues
Prof. Marco Antonio Gomes Teixeira
Prof. Mário Germino Ferreira da Silva
Prof. Nelson Inoue
Prof. Paulo Dore Fernandes
Prof. Rogério Schiffer de Souza
Prof. Thomas Adams
Prof. Vinicius de França Machado
Prof. Wellington Campos

CURSO OFERECIDO

Graduação **Habilitação em Engenharia de Petróleo**
Iniciada em 2005

Avaliada pelo MEC com o conceito 5 para o ciclo avaliativo de 2010 a 2012

CONVÊNIOS E PARCERIAS

Agência Nacional do Petróleo, Gás Natural e Biocombustíveis – ANP (Brasil)
Bolsas de IC. Data de início: 1999

Petrobras (Brasil)
Bolsas de IC. Data de início: 2011

Chevron Brasil (Brasil)
Bolsas de IC. Data de início: 2011

Prêmios e Distinções Recebidos e Projetos Aprovados

Prêmio ANP de Inovação Tecnológica 2014 – Categoria I: Inovação Tecnológica Desenvolvida no Brasil por Instituição de Ciência e Tecnologia

Balanço do Ano

Alguns fatos marcantes de 2014 são listados a seguir:

- De 1º a 5 de setembro de 2014, foi realizada a quinta versão do Petro-PUC, a Semana do Petróleo da PUC-Rio. No evento, que contou com a presença de cerca de 200 pessoas entre alunos da própria Universidade e de outras Instituições do Estado do Rio, foram realizados quatro minicursos, onze palestras e duas mesas-redondas. A Semana do Petróleo da PUC-Rio foi patrocinada pelas empresas Baker Hughes, Odebrecht e Chevron;

- No dia 28 de novembro de 2014, o Laboratório de Sensores a Fibra Ótica, da Engenharia Mecânica, conquistou o Prêmio ANP de Inovação Tecnológica 2014 – Categoria I: Inovação Tecnológica Desenvolvida no Brasil por Instituição de Ciência e Tecnologia. O prêmio foi conquistado pelo Sistema MODA, desenvolvido pela PUC-Rio em parceria com a Petrobras para o monitoramento da integridade estrutural de *risers* flexíveis.
- Em dezembro de 2014, a PUC-Rio assinou quatro convênios com a empresa BG-Group no valor total de R\$ 62,2 milhões. A parceria inclui intercâmbio de alunos e pesquisadores com a Universidade de Cambridge, no Reino Unido, e deverá durar até 2020. Os convênios contemplam projetos de pesquisa nas áreas de sensores, modelagem geomecânica e escoamento de fluidos de interesse na indústria do petróleo.

Prof. Arthur Martins Barbosa Braga
Coordenador do Curso de Engenharia de Petróleo

Curso de Engenharia de Produção

Rua Marquês de São Vicente, 225
Edifício Cardeal Leme, sala 950 – Gávea
CEP 22451-900 – Rio de Janeiro – RJ – Brasil
Telefones: 55 21 35271284 | 1285 | 1287 | 1288 | 1289
E-mails: sgrad-dei@puc-rio.br; secretaria-dei@puc-rio.br
Site: www.puc-rio.br/ensinopesq/ccg/eng_producao.html
Site: www.ind.puc-rio.br

O Curso é oferecido sob a responsabilidade acadêmico-administrativa do Departamento de Engenharia Industrial.

COORDENADORA

Prof. Flávia Cesar Teixeira Mendes – CCPE-CTC
E-mail: fctmendes@puc-rio.br

COMISSÃO ACADÊMICA – NÚCLEO DOCENTE ESTRUTURANTE

Prof. André Barreira da Silva Rocha
Prof. Fernando Luiz Cyrino Oliveira
Prof. Flávia Cesar Teixeira Mendes – CCPE-CTC – Coordenadora de Graduação
Prof. Gláucio Lima Siqueira – CETUC (até julho)
Prof. Hugo Miguel Varela Repolho
Prof. Luiz Felipe Roris Rodriguez Scavarda do Carmo
Prof. Marcelo de Andrade Dreux – MEC (até julho)

CURSO OFERECIDO

Graduação **Bacharelado em Engenharia de Produção**

Iniciado em 2000

Avaliado pelo MEC com o conceito 3 para o ciclo avaliativo de 2010 a 2012

Curso de Engenharia Elétrica

Rua Marquês de São Vicente, 225
Edifício Cardeal Leme, sala 401 – Gávea
CEP 22451-900 – Rio de Janeiro – RJ – Brasil
Telefones: 55 21 35271203 | 1204
E-mail: graduacao@ele.puc-rio.br
Site: www.puc-rio.br/ensinopesq/ccg/eng_eletrica.html
Site: www.ele.puc-rio.br

O Curso é oferecido sob a responsabilidade acadêmico-administrativa do Departamento de Engenharia Elétrica.

COORDENADORA

Profa. Ana Maria Beltran Pavani
E-mail: apavani@puc-rio.br

COMISSÃO ACADÊMICA – NÚCLEO DOCENTE ESTRUTURANTE

Profa. Ana Maria Beltran Pavani
Prof. Marco Antonio Grivet Mattoso Maia – CETUC
Prof. Guilherme Penello Temporão – CETUC
Prof. Delberis Araujo Lima

CURSO OFERECIDO

Graduação **Bacharelado em Engenharia Elétrica**
Iniciado em 1948

Avaliado, pelo MEC, com o Índice Geral de Cursos 4 no ano 2013.

Curso de Engenharia de Materiais e Nanotecnologia – CEG-BMN

Rua Marquês de São Vicente, 225
Edifício Cardeal Leme, sala 233 – Gávea
CEP 22451-900 – Rio de Janeiro – RJ – Brasil
Telefones: 55 21 35271959 | 1958
E-mail: nano@puc-rio.br
Site: www.puc-rio.br/ensinopesq/ccg/eng_nanotecnologia.html
Site: www.ica.ele.puc-rio.br/nanonapucrio

O Curso era oferecido sob a responsabilidade acadêmico-administrativa dos Departamentos de Física, Química, Engenharia Elétrica e Engenharia de Materiais.

A partir do segundo semestre de 2014, o Curso passou a ser responsabilidade do Departamento de Engenharia Química e de Materiais.

COORDENADOR

Prof. Bruno Araújo Cautiero Horta (até julho)
E-mail: bruno.horta@ele.puc-rio.br

Prof. Roberto Ribeiro de Avillez (a partir de julho)
E-mail: avillez@puc-rio.br
Data de posse: 21/07/2014
Número da portaria: 38/2014

EQUIPE DE SECRETARIA

Leonardo José Rabello

COMISSÃO ACADÊMICA – NÚCLEO DOCENTE ESTRUTURANTE

Prof. Roberto Ribeiro de Avillez
Prof. Eduardo de Albuquerque Brocchi
Prof. Sidnei Paciornik
Prof. Ana Rosa Fonseca de Aguiar Martins
Prof. Patrícia Lustoza de Souza

CORPO DOCENTE

Quadro principal e eméritos Prof. André Silva Pimentel – QUI
Prof. Antonio Carlos Oliveira Bruno – FIS
Prof. Carla Gobel Burlamaqui de Mello – FIS
Prof. Fátima Ventura Pereira Meirelles – QUI
Prof. Fernando Lázaro Freire Júnior – FIS
Prof. Fernando Cosme Rizzo Assunção – DEMa
Prof. Geraldo Monteiro Sigaud – FIS
Prof. Guilherme Penello Temporão – CETUC
Prof. Hortêncio Alves Borges – FIS
Prof. Isabel Cristina dos Santos Carvalho – FIS

Prof. José Carlos D'Abreu – DEMa – Emérito
Prof. José Roberto Moraes D'Almeida – DEMa
Prof. Marcelo Eduardo Huguenin Maia da Costa – FIS
Prof. Marco Aurélio Cavalcanti Pacheco – ELE
Prof. Marco Cremona – FIS
Profa. Maria Isabel Pais da Silva – DEMa
Profa. Marley Maria Bernardes Rebuszi Vellasco – ELE
Prof. Omar Pandoli – QUI
Profa. Patrícia Lustoza de Souza – CETUC
Prof. Ricardo Tanscheit – ELE
Prof. Roberto Ribeiro de Avillez – DEMa
Prof. Rodrigo Prioli Menezes – FIS
Prof. Rogério Navarro Correia de Siqueira – DEMa
Prof. Sidnei Paciornik – DEMa
Profa. Sônia Renaux Wanderley Louro – FIS

Professores visitantes Profa. Maria Helena Sousa Soares de Oliveira Braga
– Faculdade de Engenharia, Universidade do Porto, Portugal.

CURSO OFERECIDO

Graduação **Bacharelado em Engenharia de Materiais e Nanotecnologia**
Iniciado em 2011
Curso novo, não avaliado pelo MEC

CONVÊNIO E PARCERIAS

Instituto de Química da Universidade Federal do Rio de Janeiro – UFRJ (Brasil)
Promover pesquisa em carreadores de fármacos. **Data de início:** 2009

Departamento de Engenharia de Computação da Universidade Federal de Minas Gerais – UFMG (Brasil)
Promover pesquisa em nanotecnologia computacional inteligente.
Data de início: 2010

Université Joseph Fourier (França e Brasil)
Possibilitar visitas técnicas e pesquisa. **Data de início:** 2007

Centro de Pesquisa e Desenvolvimento – CENPES / Petrobras (Brasil)
Possibilitar pesquisa e desenvolvimento de soluções. **Data de início:** 2011

University of Montpellier – Project Erasmus Mundus Action 2: Latin America
(França, Brasil e países da América Latina)
Facilitar a mobilidade de estudantes, pesquisadores e pessoal acadêmico;
o desenvolvimento curricular dos indivíduos e a transferência de *know-how*.
Data de início: 2012

Balanço do Ano

Um ano de mudanças significativas para o Curso de Engenharia em Na-

notecnologia. No meio do ano, o Prof. Bruno Horta saiu da Coordenação para assumir uma posição em outra universidade do Rio de Janeiro. Durante seu período de Coordenação, foi um importante elo integrador dos alunos de Nanotecnologia. Ainda no primeiro semestre de 2014, o nome do curso foi alterado para Engenharia de Materiais e Nanotecnologia e o MEC concordou com a alteração. Esse passo foi considerado fundamental para ampliar a área de atuação dos futuros engenheiros formados pelo curso, pois o programa também foi alterado para cobrir a área de materiais. Dessa maneira, o aluno do curso de Engenharia de Materiais e Nanotecnologia será um aluno com uma base muito forte em Física, Química e Engenharia de Materiais. Poderá, portanto, atuar no desenvolvimento de materiais desde a escala atômica, passando pela escala nano e, naturalmente, integrando os materiais na escala macroscópica. No segundo semestre, o curso passou a ser responsabilidade do, então, Departamento de Engenharia de Materiais, atualmente Departamento de Engenharia Química e de Materiais.

Prof. Roberto Ribeiro de Avillez
Coordenador do Curso de Engenharia de Materiais e Nanotecnologia

Curso de Engenharia Mecânica

Rua Marquês de São Vicente, 225
Edifício Cardeal Leme, sala 101 – Gávea
CEP 22451-900 – Rio de Janeiro – RJ – Brasil
Telefones: 55 21 35271162 | 1639
E-mail: gradmec@puc-rio.br
Site: www.puc-rio.br/ensinopesq/ccg/eng_mecanica.html
Site: www.mec.puc-rio.br

O Curso é oferecido sob a responsabilidade acadêmico-administrativa do Departamento de Engenharia Mecânica.

COORDENADOR

Prof. Marcelo de Andrade Dreux
E-mail: dreux@puc-rio.br

COMISSÃO ACADÊMICA – NÚCLEO DOCENTE ESTRUTURANTE

Prof. Marcelo de Andrade Dreux
Prof. Luis Fernando Figueira da Silva
Prof. José Alberto dos Reis Parise
Prof. Arthur Martins Barbosa Braga

CURSO OFERECIDO

Graduação **Bacharelado em Engenharia Mecânica**

Iniciado em 1948

Avaliado pelo MEC com o conceito 4 para o ciclo avaliativo de 2010 a 2012

Curso de Engenharia Química – CEG-BQM

Rua Marquês de São Vicente, 225
Edifício Cardeal Leme, sala 233 – Gávea
CEP 22451-900 – Rio de Janeiro – RJ – Brasil
Telefones: 55 21 35271957 | 1959 | Fax: 55 21 35271323
E-mail: ccpe@puc-rio.br
Site: www.puc-rio.br/ensinopesq/ccg/eng_quimica.html
Site: www.puc-rio.br/quimica
Site: www.dema.puc-rio.br

O Curso é oferecido sob a responsabilidade acadêmico-administrativa dos Departamentos de Engenharia de Materiais e de Química.

COORDENADORA

Profa. Maria Isabel Pais da Silva
E-mail: isapais@puc-rio.br

EQUIPE DE SECRETARIA

Amarildo Abrantes
Fernanda Basilio Lopes
Marcos Machnuck de Souza

EQUIPE TÉCNICA

Henrique Meira da Silva

COMISSÃO ACADÊMICA – NÚCLEO DOCENTE ESTRUTURANTE

Profa. Maria Isabel Pais da Silva – QUI
Prof. Gláucio Lima Siqueira – CB-CTC
Prof. Marcelo de Andrade Dreux – Ciclo Profissional das Engenharias
Profa. Camilla Djenne Buarque Müller – QUI
Prof. Eduardo de Albuquerque Brocchi – DEMa
Prof. Wilson Bucker Aguiar Júnior – CTC

CORPO DOCENTE

Quadro principal e eméritos Profa. Cecília Vilani – CTC
Profa. Maria Isabel Pais da Silva – QUI

Quadro complementar Prof. Wilson Bucker Aguiar Júnior – CTC
Prof. Edmar das Mercês Penha – CTC
Prof. Roberto Werneck do Carmo – CTC
Prof. Roberto Bentes de Carvalho – CTC
Prof. Gabriel Elmor Filho – CTC
Profa. Kese Pontes Freitas Alberton – CTC

CURSO OFERECIDO

Graduação Bacharelado em Engenharia Química

Iniciado em 1948

Avaliado pelo MEC com o conceito 3 para o ciclo avaliativo de 2010 a 2012

CONVÊNIOS E PARCERIAS

Instituto de Catálisis de Madrid (Brasil e Espanha)

Trabalhos de pesquisa conjuntos na área de catálise. Data de início: 2009

Instituto Alberto Luiz Coimbra de Pós-Graduação e Pesquisa de Engenharia – COPPE / Universidade Federal do Rio de Janeiro – UFRJ (Brasil)

Trabalhos conjuntos de pesquisa na área de Avaliação e Simulação de Processos e na área de Permeação de Membranas. Data de início: 2011

Instituto de Química da UFRJ (Brasil)

Trabalhos na área de Catálise. Data de início: 2009

Technische Universität München – Department of Technische Chemie 1 (Brasil e Alemanha)

Trabalhos de conclusão do curso na área de caracterização e avaliação de biodiesel. Data de início: 2014

Universidade Federal do Amazonas (Brasil)

Trabalhos de pesquisa na área de catálise e biocombustíveis. Data de início: 2014

Prêmios e Distinções Recebidos e Projetos Aprovados

Projeto RMN: Caracterização de Zeólitas, Misturas Asfalto-Polímero, Derivados de Petróleo e Insumos da Indústria de Petróleo, Petrobras.

Projeto Caracterização e Análises de Amostras da Indústria de Óleo e Gás por Espectrometria de Absorção Atômica, Petrobras.

Projeto Processo Inovador para Tratamento de Água de Lastro Visando ao Descarte Seguro, em conjunto com a COPPE/UFRJ, MCTi/CNPq/CT.

Projeto Síntese de Estruturas de Carbono e Aplicações em Permeação e Sensoriamento de Gases, em Conjunto com o Departamento de Física da PUC-Rio, FAPERJ.

Balanço do Ano

Em 2014, o curso manteve o mesmo nível de entrada de cerca de 80 alunos, repetindo os últimos anos (no total temos cerca de 400 alunos), mas teve um significativo aumento do número de concluintes, reflexo desse aumento ocorrido nos últimos anos na entrada de alunos, atingindo em torno de 45 alunos formados no total dos dois períodos letivos (número recorde dos últimos doze anos, pelo menos). O curso foi credenciado pelo programa ARCO-SUL, o qual envolve os

países do Mercosul, mais Bolívia e Venezuela, para permitir o intercâmbio de alunos e docentes entre os países-membros do programa. Esse movimento de estudantes e docentes deve ser iniciado em 2015. O curso também atingiu pela primeira vez a avaliação de cinco estrelas do *Guia do Estudante*.

Profª. Maria Isabel Pais da Silva
Coordenadora do Curso de Engenharia Química

Curso de Filosofia

Rua Marquês de São Vicente, 225
Edifício Cardeal Leme, sala 1149 – Gávea
CEP 22451-900 – Rio de Janeiro – RJ – Brasil
Telefone: 55 21 35271298
E-mail: filos@puc-rio.br
Site: www.puc-rio.br/ensinopesq/ccg/filosofia.html
Site: www.fil.puc-rio.br

O Curso é oferecido sob a responsabilidade acadêmico-administrativa do Departamento de Filosofia.

COORDENADOR

Prof. Edgar de Brito Lyra Netto
E-mail: lyranetto@gmail.com

COMISSÃO ACADÊMICA – NÚCLEO DOCENTE ESTRUTURANTE

Prof. Luiz Carlos Pinheiro Dias Pereira
Prof. Edgar de Brito Lyra Netto
Prof. Luiz Camillo Dolabella Portella Osorio de Almeida
Prof. Pedro Duarte de Andrade
Profa. Luisa Severo Buarque de Holanda

CURSOS OFERECIDOS

Graduação **Bacharelado em Filosofia**

Licenciatura em Filosofia

Iniciados em 1941

Avaliados pelo MEC com o conceito 3 para o ciclo avaliativo de 2010 a 2012

Curso de Física

Rua Marquês de São Vicente, 225
Edifício Cardeal Leme, sala 652 – Gávea
CEP 22451-900 – Rio de Janeiro – RJ – Brasil
Telefones: 55 21 35271269 | 1263 | 1258 | 1268
E-mail: secretaria@fis.puc-rio.br
Site: www.puc-rio.br/ensinopesq/ccg/fisica.html
Site: www.fis.puc-rio.br

O Curso é oferecido sob a responsabilidade acadêmico-administrativa do Departamento de Física.

COORDENADORES

Prof. Marcelo Eduardo Huguenin Maia da Costa
E-mail: maiacosta@vdg.fis.puc-rio.br

Profa. Vera Lúcia Vieira Baltar – Ciclo Básico
E-mail: vera@fis.puc-rio.br

COMISSÃO ACADÊMICA – NÚCLEO DOCENTE ESTRUTURANTE

Prof. Marcelo Eduardo Huguenin Maia da Costa
Prof. Welles Antônio Martinez Morgado
Profa. Carla Göbel Burlamaqui de Mello
Profa. Vera Lúcia Vieira Baltar
Prof. Tommaso Del Rosso

CURSOS OFERECIDOS

Graduação **Bacharelado em Física**

Iniciado em 1958

Avaliado pelo MEC com o conceito 5 para o ciclo avaliativo de 2010 a 2012

Curso de Geografia

Rua Marquês de São Vicente, 225
Edifício da Amizade, Ala Frings, sala 413 – Gávea
CEP 22451-900 – Rio de Janeiro – RJ – Brasil
Telefone: 55 21 35271666
E-mail: geocoord@puc-rio.br
Site: www.puc-rio.br/ensinopesq/ccg/geografia.html
Site: www.geo.puc-rio.br

O Curso é oferecido sob a responsabilidade acadêmico-administrativa do Departamento de Geografia e Meio Ambiente.

COORDENADORA

Profa. Regina Célia de Mattos
E-mail: rcm@puc-rio.br

COMISSÃO ACADÊMICA – NÚCLEO DOCENTE ESTRUTURANTE

Prof. Alvaro Henrique de Souza Ferreira
Prof. Marcelo Motta de Freitas
Profa. Rejane Cristina de Araujo Rodrigues
Profa. Regina Célia de Mattos – Presidente
Prof. Rodrigo Penna Firme Pedrosa

CURSOS OFERECIDOS

Graduação Bacharelado em Geografia

Licenciatura em Geografia

Iniciados em 1941

Avaliados pelo MEC com o conceito 5 para o ciclo avaliativo de 2010 a 2012

Curso de História

Rua Marquês de São Vicente, 225
Edifício da Amizade, Ala Frings, sala 512 – Gávea
CEP 22451-900 – Rio de Janeiro – RJ – Brasil
Telefones: 55 21 35271101
E-mail: coordgra@puc-rio.br
Site: www.puc-rio.br/ensinopesq/ccg/historia.html
Site: www.his.puc-rio.br

O Curso é oferecido sob a responsabilidade acadêmico-administrativa do Departamento de História.

COORDENADOR

Prof. Leonardo Affonso de Miranda Pereira (até janeiro)

Prof. Henrique Estrada Rodrigues

E-mail: coordgra@puc-rio.br

COMISSÃO ACADÊMICA – NÚCLEO DOCENTE ESTRUTURANTE

Profa. Flávia Maria Schlee Eyler

Prof. Henrique Estrada Rodrigues (a partir de janeiro)

Prof. Leonardo Affonso de Miranda Pereira (até janeiro)

Prof. Luís Reznik (até junho)

Prof. Marco Antonio Villela Pamplona

Prof. Maurício Barreto Alvarez Parada

Prof. Ricardo Augusto Benzaquen de Araújo

CURSOS OFERECIDOS

Graduação **Bacharelado em História**

Licenciatura em História

Iniciados em 1941

Avaliados pelo MEC com o conceito 4 para o ciclo avaliativo de 2012 a 2014

Curso de Letras

Rua Marquês de São Vicente, 225
Edifício Padre Leonel Franca, 3º andar – Gávea
CEP 22451-900 – Rio de Janeiro – RJ – Brasil
Telefone: 55 21 35271444
E-mail: graduacao-letras@puc-rio.br
Site: www.puc-rio.br/ensinopesq/ccg/letras.html
Site: www.letras.puc-rio.br

O Curso é oferecido sob a responsabilidade acadêmico-administrativa do Departamento de Letras.

COORDENADORA

Profa. Maria Claudia de Freitas
E-mail: maclaudia.freitas@gmail.com

EQUIPE DE SECRETARIA

Daniela Polycarpo Silva Santos

COMISSÃO ACADÊMICA – NÚCLEO DOCENTE ESTRUTURANTE

PRODUÇÃO TEXTUAL

Prof. Paulo Fernando Henriques Britto
Profa. Helena Franco Martins
Profa. Beatriz Castro Barreto
Profa. Daniela Gianna Claudia Beccaccia Versiani
Profa. Claudia Fernanda Chigres
Profa. Rosana Kohl Bines
Prof. Frederico Oliveira Coelho

BACHARELADO BILÍNGUE

Profa. Rosana Kohl Bines
Profa. Adriana Nogueira Accioly Nóbrega
Profa. Cilene Aparecida Nunes Rodrigues
Profa. Inés Kayon de Miller
Profa. Daniela Gianna Claudia Beccaccia Versiani
Prof. Frederico Oliveira Coelho

BACHARELADO EM TRADUÇÃO

Profa. Marcia do Amaral Peixoto Martins
Prof. Paulo Fernando Henriques Britto
Profa. Inés Kayon de Miller
Profa. Adriana Nogueira Accioly Nóbrega
Profa. Helena Franco Martins
Profa. Daniela Gianna Claudia Beccaccia Versiani
Profa. Maria Paula Frota

LICENCIATURA BILÍNGUE

Profa. Beatriz Castro Barreto
Profa. Erica dos Santos Rodrigues
Profa. Inés Kayon de Miller
Profa. Adriana Nogueira Accioly Nóbrega
Profa. Maria Cláudia de Freitas
Profa. Rosana Kohl Bines
Prof. Frederico Oliveira Coelho

LICENCIATURA MONOLÍNGUE

Profa. Beatriz Castro Barreto
Profa. Erica dos Santos Rodrigues
Profa. Daniela Gianna Claudia Beccaccia Versiani
Profa. Rosana Kohl Bines
Profa. Maria Cláudia de Freitas
Profa. Cilene Aparecida Nunes Rodrigues
Prof. Frederico Oliveira Coelho

CURSOS OFERECIDOS

Graduação Iniciado em 1941

Curso de Letras – Português e Inglês e respectivas literaturas
Bacharelado em Português e Inglês e respectivas literaturas
Licenciatura em Português e Inglês e respectivas literaturas
Curso de Letras – Língua portuguesa e respectiva literatura
Licenciatura em Língua portuguesa e respectiva literatura
Curso de Letras – Tradução (Inglês-Português)
Bacharelado em Português-Inglês – Tradutor
Curso de Letras – Produção textual (Formação de escritor)
Bacharelado em Produção textual (Formação de escritor)
Avaliados pelo MEC com o conceito 4 para o ciclo avaliativo de 2010 a 2012

Curso de Matemática

Rua Marquês de São Vicente, 225
Edifício Cardeal Leme, sala 862 – Gávea
CEP 22451-900 – Rio de Janeiro – RJ – Brasil
Telefones: 55 21 35271280
E-mail: secgra@mat.puc-rio.br
Site: www.puc-rio.br/ensinopesq/ccg/matematica.html
Site: www.mat.puc-rio.br

O Curso é oferecido sob a responsabilidade acadêmico-administrativa do Departamento de Matemática.

COORDENADOR

Prof. Nicolau Corção Saldanha
E-mail: nicolau@mat.puc-rio.br

COMISSÃO ACADÊMICA – NÚCLEO DOCENTE ESTRUTURANTE

Prof. Marcos Craizer – Diretor
Prof. Nicolau Corção Saldanha – Coordenador de Graduação
Prof. Sinésio Pesco
Prof. Carlos Frederico Borges Palmeira
Prof. Débora Freire Mondaini – Coordenadora Adjunta

CURSOS OFERECIDOS

Graduação **Bacharelado em Matemática Pura**

Bacharelado em Matemática Aplicada

Iniciados em 1950

Avaliados pelo MEC com o conceito 5 para o ciclo avaliativo de 2010 a 2012

Curso de Pedagogia

Rua Marquês de São Vicente, 225
Edifício Cardeal Leme, sala 1049 – Gávea
CEP 22451-900 – Rio de Janeiro – RJ – Brasil
Telefone: 55 21 35271816
E-mail: graedu@puc-rio.br
Site: www.puc-rio.br/ensinopesq/ccg/pedagogia.html
Site: www.edu.puc-rio.br

O Curso é oferecido sob a responsabilidade acadêmico-administrativa do Departamento de Educação.

COORDENADORA

Profa. Zena Winona Eisenberg (até maio)
Profa. Maria Cristina Monteiro Pereira de Carvalho
(a partir de maio)
E-mail: cristinacarvalho@puc-rio.br

COMISSÃO ACADÊMICA – NÚCLEO DOCENTE ESTRUTURANTE

Profa. Magda Pichetola
Prof. Marcelo Gustavo Andrade de Souza
Profa. Maria Cristina Monteiro Pereira de Carvalho
Profa. Maria Rita Passeri Salomão
Profa. Rosália Maria Duarte
Profa. Zena Winona Eisenberg

CURSO OFERECIDO

Graduação **Licenciatura em Pedagogia**
Iniciado em 1941
Avaliado pelo MEC com o conceito 5 para o ciclo avaliativo de
2010 a 2012

Curso de Psicologia

Rua Marquês de São Vicente, 225
Edifício Cardeal Leme, sala 201 – Gávea
CEP 22451-900 – Rio de Janeiro – RJ – Brasil
Telefones: 55 21 35271183 | 1184
E-mails: psidir@puc-rio.br, psigra@puc-rio.br
Sites: www.puc-rio.br/ensinopesq/ccg/psicologia.html
Site: www.psi.puc-rio.br

O Curso é oferecido sob a responsabilidade acadêmico-administrativa do Departamento de Psicologia.

COORDENADORA

Profa. Helenice Charchat Fichman (até setembro)

E-mail: hcfichman@puc-rio.br

Profa. Luciana Fontes Pessoa (a partir de setembro)

E-mail: luciana_pessoa@puc-rio.br

COORDENADORA ADJUNTA

Profa. Maracy Domingues Alves

COMISSÃO ACADÊMICA – NÚCLEO DOCENTE ESTRUTURANTE

Profa. Luciana Fontes Pessoa – Presidente

Profa. Helenice Charchat Fichman

Profa. Esther Maria de Magalhães Arantes

Prof. Jesus Landeira-Fernandez

Profa. Mariangela da Silva Monteiro

Profa. Maracy Domingues Alves

Profa. Maria Helena Rodrigues Navas Zamora

Profa. Terezinha Féres-Carneiro

CURSO OFERECIDO

Graduação **Bacharelado em Psicologia**

Iniciado em 1958

Extinto em 2009

Formação de Psicólogo

Última mudança curricular em 2009

Avaliado pelo MEC com o conceito 4 para o ciclo avaliativo de 2010 a 2012

Curso de Química

Rua Marquês de São Vicente, 225
Edifício Cardeal Leme, sala 772A – Gávea
CEP 22451-900 – Rio de Janeiro – RJ – Brasil
Telefone: 55 21 35271332
E-mails: gradqui@puc-rio.br; diretoriaqui@puc-rio.br
Site: www.puc-rio.br/ensinopesq/ccg/quimica.html
Site: www.qui.puc-rio.br

O Curso é oferecido sob a responsabilidade acadêmico-administrativa do Departamento de Química.

COORDENADOR

Prof. André Silva Pimentel
E-mail: a_pimentel@puc-rio.br

COMISSÃO ACADÊMICA – NÚCLEO DOCENTE ESTRUTURANTE

Prof. André Silva Pimentel – Coordenador
Profa. Aurora Perez Gramatges
Profa. Camilla Djenne Buarque Müller
Prof. Nicolás Adrián Rey
Prof. Ricardo Queiroz Aucélio

CURSO OFERECIDO

Graduação **Bacharelado em Química**

Iniciado em 1969

Não avaliado pelo MEC no ciclo avaliativo de 2010 a 2012

Curso de Relações Internacionais

Rua Marquês de São Vicente, 225
Vila dos Diretórios, casa XX – Gávea
CEP 22451-900 – Rio de Janeiro – RJ – Brasil
Telefones: 55 21 35271557 | 1558
E-mails: iri-graduacao@puc-rio.br
Site: www.puc-rio.br/ensinopesq/ccg/rel_internacionais.html
Site: www.iri.puc-rio.br

O Curso é oferecido sob a responsabilidade acadêmico-administrativa do Departamento Instituto de Relações Internacionais.

COORDENADORA

Profa. Paula Orrico Sandrin
E-mail: paulasandrin@hotmail.com

EQUIPE DE SECRETARIA

Peterson Almeida Mello

COMISSÃO ACADÊMICA – NÚCLEO DOCENTE ESTRUTURANTE

Profa. Carolina Moulin Aguiar
Prof. Fernando Neves da Costa Maia
Prof. Kai Michael Kenkel
Profa. Máira Siman Gomes
Profa. Marta Regina Fernandez Y Garcia Moreno – Presidente
Profa. Paula Orrico Sandrin

CURSO OFERECIDO

Graduação **Bacharelado em Relações Internacionais**

Iniciado em 2003

Avaliado pelo MEC com o conceito 4 para o ciclo avaliativo de 2010 a 2012

Curso de Serviço Social

Rua Marquês de São Vicente, 225
Vila dos Diretórios, casa 209 – Gávea
CEP 22451-900 – Rio de Janeiro – RJ – Brasil
Telefones: 55 21 35271290 | 1291
Site: www.puc-rio.br/ensinopesq/ccg/servico_social.html
Site: www.ser.puc-rio.br

O Curso é oferecido sob a responsabilidade acadêmico-administrativa do Departamento de Serviço Social.

COORDENADORA

Profa. Sueli Bulhões da Silva
E-mail: sueli@puc-rio.br

COMISSÃO ACADÊMICA – NÚCLEO DOCENTE ESTRUTURANTE

Profa. Andréia Clapp Salvador
Profa. Luiza Helena Nunes Ermel
Profa. Jussara Francisca de Assis
Prof. Marcelo Luciano Vieira
Profa. Sueli Bulhões da Silva – presidente
Profa. Tania Horsth Noronha Jardim
Profa. Valéria Pereira Bastos

CURSO OFERECIDO

Graduação **Bacharelado em Serviço Social**

Iniciado em 1946

Avaliado pelo MEC com o conceito 4 para o ciclo avaliativo de 2010 a 2012

Curso de Sistemas de Informação

Rua Marquês de São Vicente, 225
Edifício Rio Datacentro, 4º andar – Gávea
CEP 22451-900 – Rio de Janeiro – RJ – Brasil
Telefones: 55 21 35271514 | 1515
E-mail: bac@inf.puc-rio.br
Site: www.puc-rio.br/ensinopesq/ccg/sistemas_informacao.html
Site: www.inf.puc-rio.br

O Curso é oferecido sob a responsabilidade acadêmico-administrativa do Departamento de Informática.

COORDENADOR

Prof. Ivan Mathias Filho
E-mail: bac@inf.puc-rio.br

COMISSÃO ACADÊMICA – NÚCLEO DOCENTE ESTRUTURANTE

Prof. Ivan Mathias Filho – Coordenador
Prof. Sérgio Colcher
Profa. Simone Diniz Junqueira Barbosa
Prof. Luiz Fernando Bessa Seibel
Prof. Waldemar Celes Filho

CURSO OFERECIDO

Graduação **Bacharelado em Sistemas de Informação**

Iniciado em 1999

Avaliado pelo MEC com o conceito 5 para o ciclo avaliativo de 2010 a 2012

Curso de Teologia

Rua Marquês de São Vicente, 225
Edifício Cardeal Leme, sala 1160 – Gávea
CEP 22451-900 – Rio de Janeiro – RJ – Brasil
Telefones: 55 21 35271300 | 1301
E-mail: teogra@puc-rio.br
Site: www.puc-rio.br/ensinopesq/ccg/teologia.html
Site: www.teo.puc-rio.br

O Curso é oferecido sob a responsabilidade acadêmico-administrativa do Departamento de Teologia.

COORDENADORA

Profa. Lúcia Pedrosa de Pádua
E-mail: lpedrosa@puc-rio.br

COMISSÃO ACADÊMICA – NÚCLEO DOCENTE ESTRUTURANTE

Prof. Pe. Alfredo Sampaio Costa S.J.
Profa. Cássia Quelho Tavares
Prof. Cesar Augusto Kuzma
Prof. Pe. José Otacio Oliveira Guedes
Prof. Pe. Luís Corrêa Lima S.J.
Prof. Pe. Luiz Fernando Ribeiro Santana
Profa. Maria de Lourdes Corrêa Lima
Profa. Maria Teresa de Freitas Cardoso
Profa. Lúcia Pedrosa de Pádua

CURSO OFERECIDO

Graduação **Bacharelado em Teologia**
Iniciado em 1968



*Fundos da Ala Kennedy do Edifício da Amizade, visto a partir da Vila dos Diretórios.
FOTÓGRAFO ANTÔNIO ALBUQUERQUE. ACERVO DO NÚCLEO DE MEMÓRIA.*



PROGRAMAS *de Pós-Graduação*

Programa de Pós-Graduação em Administração de Empresas

Rua Marquês de São Vicente, 225
Prédio do IAG – Gávea
CEP: 222451-900 – Rio de Janeiro – RJ – Brasil
Tel: 55 21 21389220
E-mails: mestrado@iag.puc-rio.br, doutorado@iag.puc-rio.br
Site: www.puc-rio.br/ensinopesq/ccpg/progadm.html
Site: www.iag.puc-rio.br

**Programas de
Pós-Graduação**

O Programa de Pós-Graduação em Administração de Empresas é oferecido sob a responsabilidade acadêmico-administrativa do Departamento de Administração.

COORDENADOR

Prof. Jorge Ferreira da Silva
E-mail: shopshop@iag.puc-rio.br

COMISSÃO DE PÓS-GRADUAÇÃO E PESQUISA

Composição Prof. Jorge Ferreira da Silva
Prof. Angela Maria Cavalcanti da Rocha
Prof. Luiz Eduardo Teixeira Brandão
Prof. Antonio Carlos Figueiredo Pinto
Prof. Ana Heloisa da Costa Lemos
Prof. Luiz Fernando Hor-Meyll Alvares
Prof. Flávia de Souza Costa Neves Cavazotte

EQUIPE DE SECRETARIA

Maria Teresa Saraiva de Almeida Campos
Fabio Etienne Reitenbach Lau

CORPO DOCENTE

Prof. Alessandra de Sá Mello da Costa
Prof. Ana Heloisa da Costa Lemos
Prof. André Lacombe Penna da Rocha
Prof. André Luiz Carvalhal da Silva
Prof. Angela Maria Cavalcanti da Rocha
Prof. Antonio Carlos Figueiredo Pinto
Prof. Flávia de Souza Costa Neves Cavazotte
Prof. Jorge Brantes Ferreira
Prof. Jorge Ferreira da Silva
Prof. Jorge Manoel Teixeira Carneiro
Prof. Leonardo Lima Gomes
Prof. Luis Alexandre Grubits de Paula Pessoa
Prof. Luis Fernando Hor-Meyll Alvares
Prof. Luiz Eduardo Teixeira Brandão
Prof. Luiz Felipe Jacques da Motta

Prof. Marcelo Cabus Klotzle
Prof. Marcos Cohen
Profa. Maria Ângela Campelo de Melo
Profa. Patrícia Amélia Tomei
Prof. Paulo César de Mendonça Motta
Prof. Roger James Volkema
Profa. Sandra Regina da Rocha Pinto
Profa. Teresia Diana Lewe van Aduard de Macedo-Soares

Professores Profa. Andrea Cherman
Colaboradores Prof. Everardo Pereira Guimarães Rocha – COM
Prof. Marcus Wilcox Hemais
Prof. Mário Domingues de Paula Simões
Prof. Martim Francisco de Oliveira e Silva

CURSOS OFERECIDOS

Pós-graduação **Mestrado Acadêmico em Administração de Empresas,**
Stricto sensu iniciado em 1972
(mestrado e **Mestrado Profissional em Administração de Empresas,**
doutorado) iniciado em 2001

Áreas de concentração:

- I) Marketing
- II) Finanças
- III) Organização e Planejamento

Linhas de pesquisa

- Comportamento e estratégia organizacional em ambiente de mudança
- Mercados financeiros brasileiros em ambiente de mudança
- Impactos das decisões estratégicas no desempenho de empresas, indústrias e países
- Impactos das mudanças nas estratégias de marketing

Doutorado em Administração de Empresas, iniciado em 1997

Áreas de concentração:

- I) Marketing
- II) Finanças
- III) Organizações
- IV) Estratégia

Linhas de pesquisa

- Ética e sustentabilidade
- Finanças
- Negócios internacionais
- Marketing e consumo
- Gestão, organizações e trabalho
- Planejamento e estratégia em organizações

Avaliados pela CAPES com conceito 5 para o triênio 2010/2012

Programa de Pós-Graduação em Arquitetura

Rua Marquês de São Vicente, 225
Edifício Cardeal Leme, sala 327 – Gávea
CEP: 22451-900 - Rio de Janeiro - RJ - Brasil
Tel: 55 21 35271594 | 1828
E-mail: ppgarq@puc-rio.br
Site: www.puc-rio.br/ensinopesq/ccpg/progarq.html
Site: www.cau.puc-rio.br/

O Programa de Pós-Graduação em Arquitetura é oferecido sob a responsabilidade acadêmico-administrativa do Departamento de Artes e Design.

COORDENADOR

Prof. Ana Luiza de Souza Nobre (até abril)
E-mail: analuizanobre@puc-rio.br

Prof. Marcos Favero (a partir de maio)
E-mail: favero@puc-rio.br

COMISSÃO DE PÓS-GRADUAÇÃO E PESQUISA

Composição Prof. Ana Luiza Nobre – DAD
Prof. Claudio Freitas de Magalhães – DAD - Diretor do
Departamento de Artes e Design
Prof. Maria Fernanda Rodrigues Campos Lemos – DAD
– Coordenadora do Curso de Arquitetura e Urbanismo
Prof. Alfredo Jefferson – DAD
Prof. João Masao Kamita – HIS

EQUIPE DE SECRETARIA

Romário Cesar de Souza Silva

CORPO DOCENTE

Prof. Alfredo Jefferson de Oliveira
Prof. Ana Luiza de Souza Nobre
Prof. Elisa Dominguez Sotelino – CIV
Prof. Fernando Betim Paes Leme
Prof. João Masao Kamita – HIS
Prof. Luiz Fernando Campos Ramos Martha – CIV
Prof. Marcos Osmar Fávero
Prof. Maria Fernanda Rodrigues Campos Lemos
Prof. Otavio Leonidio Ribeiro

CURSOS OFERECIDOS

Pós-graduação **Mestrado Acadêmico em Arquitetura**, iniciado em 2013

Stricto sensu **Mestrado em Arquitetura**

(mestrado e doutorado) Área de concentração:

I) Projeto de Arquitetura

Linhas de pesquisa

- Teoria e História do projeto
- Métodos e processos de projeto

Curso novo, não avaliado pela CAPES

Pós-graduação **Especialização:**

lato sensu: – Sustentabilidade no Projeto Design, Arquitetura e Urbanismo

Programa de Pós-Graduação em Ciências Sociais

Rua Marquês de São Vicente, 225
Vila dos Diretórios, casa XVIII – Gávea
CEP: 22451-900 – Rio de Janeiro – RJ – Brasil
Telefones: 55 21 35271555 | 1556 | 1879
E-mail: pgsoc@puc-rio.br
Site: www.puc-rio.br/ensinopesq/ccpg/progsoc.html
Site: www.cis.puc-rio.br

O Programa de Pós-Graduação em Ciências Sociais é oferecido sob a responsabilidade acadêmico-administrativa do Departamento de Ciências Sociais.

COORDENADORA

Profa. Sonia Maria Giacomini
E-mail: sgiacom@puc-rio.br

EQUIPE DE SECRETARIA

Ana Roxo

COMISSÃO DE PÓS-GRADUAÇÃO E PESQUISA

Composição Profa. Sonia Maria Giacomini – Presidente
Profa. Angela Randolpho Paiva (até julho)
Profa. Maria Alice Rezende de Carvalho (a partir de agosto)
Profa. Maria Celina Soares D'Araujo

CORPO DOCENTE

Profa. Angela Maria de Randolpho Paiva
Prof. Eduardo Vasconcelos Raposo
Prof. Fernando Cardoso Lima Neto (a partir de setembro)
Prof. Luiz Jorge Werneck Vianna
Prof. Marcelo Tadeu Baumann Burgos
Profa. Maria Alice Rezende de Carvalho
Profa. Maria Celina Soares D'Araujo
Profa. Maria Sarah da Silva Telles
Prof. Ricardo Emmanuel Ismael de Carvalho
Prof. Roberto Augusto DaMatta
Profa. Sonia Maria Giacomini
Prof. Valter Sinder

Professor

Colaborador Profa. Maria Isabel Mendes de Almeida

PÓS-DOCTORANDOS

Jonas Soares Lana
IES de origem: bolsa CAPES/PNPD

Sem vínculo
Orientador/supervisor: Prof. Valter Sinder

CURSOS OFERECIDOS

Pós-graduação **Mestrado Acadêmico**, iniciado em 2005

Stricto sensu **Doutorado**, iniciado em 2009

(mestrado e doutorado) **Mestrado e Doutorado em Ciências Sociais**

Área de concentração:

I) Ciências Sociais

Linhas de Pesquisa

- Desigualdades Socioeconômicas e Políticas no Brasil Contemporâneo
- Diversidade Cultural no Brasil

Avaliados pela CAPES com conceito 4 para o triênio 2010/2012

Programa de Pós-Graduação em Comunicação Social

Rua Marquês de São Vicente, 225
Edifício da Amizade, Ala Kennedy, sala 606 – Gávea
CEP: 22451-041 – Rio de Janeiro – RJ – Brasil
Telefones: 55 21 35271144 | 1145
E-mail: poscom@puc-rio.br
Site: www.puc-rio.br/ensinopesq/ccpg/progcom.html
Site: www.com.puc-rio.br

O Programa de Pós-Graduação em Comunicação Social é oferecido sob a responsabilidade acadêmico-administrativa do Departamento de Comunicação Social.

COORDENADOR

Prof. Miguel Serpa Pereira
E-mail: serpa@puc-rio.br

COORDENADOR ADJUNTO

Prof. Everardo Pereira Guimarães Rocha
E-mail: everardo@puc-rio.br

COMISSÃO DE PÓS-GRADUAÇÃO E PESQUISA

Composição Profa. Angeluccia Bernardes Habert
Prof. Everardo Pereira Guimarães Rocha
Prof. Miguel Serpa Pereira

EQUIPE DE SECRETARIA

Marise Lira de Souza Teixeira

CORPO DOCENTE

Profa. Adriana Andrade Braga
Profa. Andréa França Martins
Profa. Angeluccia Bernardes Habert
Prof. Arthur César de Araújo Ituassu Filho
Profa. Cláudia da Silva Pereira
Prof. Everardo Pereira Guimarães Rocha
Prof. José Carlos Souza Rodrigues
Prof. Leonel Azevedo de Aguiar
Prof. Miguel Serpa Pereira
Prof. Renato Cordeiro Gomes
Profa. Vera Lúcia Follain de Figueiredo

CURSOS OFERECIDOS

Pós-graduação **Mestrado Acadêmico**, iniciado em 2003
Stricto sensu
(mestrado) **Doutorado**, iniciado em 2012
Mestrado e Doutorado em Comunicação Social

doutorado)

Área de Concentração:

I) Comunicação Social

Linhas de Pesquisa

- Comunicação e representação
- Comunicação e produção
- Comunicação e experiência

Mestrado avaliado pela CAPES com conceito 4 para o triênio
2010/2012

Programa de Pós-Graduação em Design

Rua Marquês de São Vicente, 225
Casa de Artes – Gávea
CEP: 22451-900 – Rio de Janeiro – RJ – Brasil
Tel: 55 21 35271596
E-mails: pos-design@puc-rio.br, ppgdesign@puc-rio.br
Site: www.puc-rio.br/ensinopesq/ccpg/progart.html
Site: www.dad.puc-rio.br

O Programa de Pós-Graduação em Design é oferecido sob a responsabilidade acadêmico-administrativa do Departamento de Artes e Design.

COORDENADOR

Prof. Nilton Gonçalves Gamba Junior
E-mail: pos-design@puc-rio.br

COMISSÃO DE PÓS-GRADUAÇÃO E PESQUISA

Composição Prof. Claudio Freitas de Magalhães – Presidente
Prof. Nilton Gonçalves Gamba Junior – Coordenador
Profa. Claudia Renata Mont’Alvão Bastos Rodrigues
Profa. Denise Berruezo Portinari
Prof. Luiz Antonio Luzio Coelho
Profa. Rejane Spitz
Profa. Rita Maria de Souza Couto

EQUIPE DE SECRETARIA

Romário Cesar de Souza Silva
Diego Pimenta Rodrigues da Silva

CORPO DOCENTE

Prof. Alberto Cipiniuk
Prof. Alfredo Jefferson de Oliveira
Profa. Ana Luiza de Souza Nobre
Profa. Claudia Renata Mont’Alvão Bastos Rodrigues
Prof. Claudio Freitas de Magalhães
Profa. Denise Berruezo Portinari
Profa. Jackeline Lima Farbiarz
Prof. Jorge Roberto Lopes dos Santos
Prof. José Luiz Mendes Ripper – Emérito
Prof. Luiz Antonio Luzio Coelho
Profa. Luiza Novaes
Profa. Maria Manuela Rupp Quaresma
Prof. Nilton Gonçalves Gamba Junior
Profa. Rejane Spitz
Profa. Rita Maria de Souza Couto

Profa. Vera Lucia Moreira dos Santos Nojima
Profa. Vera Maria Marsicano Damazio

PÓS-DOCTORANDOS

Cristina Portugal

IES de origem: PUC-Rio

Orientadora: Profa. Rita Maria de Souza Couto

Frederico Braida Rodrigues

IES de origem: PNP/CAPEL

Orientadora: Profa. Vera Lucia Moreira dos Santos Nojima

CURSOS OFERECIDOS

Pós-graduação **Mestrado Acadêmico em Design**, iniciado em 1994

Stricto sensu **Doutorado em Design**, iniciado em 2003

(mestrado e doutorado) **Mestrado e Doutorado em Design**

Área de concentração:

I) Design e sociedade

Linhas de pesquisa

- Design: comunicação, cultura e artes

- Design: ergonomia e usabilidade e interação humano-computador

- Design: tecnologia, educação e sociedade

Avaliados pela CAPES com conceito 4 para o triênio 2010/2012

Programa de Pós-Graduação em Direito

Rua Marquês de São Vicente, 225
Edifício da Amizade, Ala Frings, 6º andar – Gávea
CEP: 22451-900 – Rio de Janeiro – RJ – Brasil
Telefones: 55 21 35271102 | 1652
E-mail: pos-jur@puc-rio.br
Site: www.puc-rio.br/ensinopesq/ccpg/progjur.html
Site: www.jur.puc-rio.br

O Programa de Pós-Graduação em Direito é oferecido sob a responsabilidade acadêmica-administrativa do Departamento de Direito.

COORDENADORA

Profa. Gisele Guimarães Cittadino
E-mail: gisele@puc-rio.br

COMISSÃO DE PÓS-GRADUAÇÃO E PESQUISA

Composição Prof. Adriano Pilatti
Prof. Carlos Alberto Plastino Esteban
Prof. Fábio Carvalho Leite
Profa. Gisele Guimarães Cittadino
Prof. João Ricardo Wanderley Dornelles

EQUIPE DE SECRETARIA

Anderson Torres Almeida
Carmen Barreto de Rezende

CORPO DOCENTE

Prof. Adriano Pilatti
Profa. Bethânia de Albuquerque Assy
Profa. Caitlin Sampaio Mulholland
Prof. Carlos Alberto Plastino Esteban
Profa. Danielle de Andrade Moreira
Prof. Fábio Carvalho Leite
Prof. Francisco de Guimaraens
Profa. Gisele Guimarães Cittadino
Prof. João Ricardo Wanderley Dornelles
Prof. José Maria Gomez
Profa. Márcia Nina Bernardes
Profa. Maria Celina Bodin de Moraes
Prof. Maurício de Albuquerque Rocha
Profa. Nádia de Araújo
Prof. Noel Struchiner
Profa. Thula Rafaela de Oliveira Pires

Professores Profa. Daniela Trejos Vargas
Colaboradores Prof. José Ribas Vieira
Profa. Rosângela Lunardelli Cavallazzi

PÓS-DOCTORANDOS

Marco Antônio Bezerra Brito
IES de origem: PUC-Rio
Orientadora: Profa. Gisele Guimarães Cittadino
Angelica de Britto Pereira Pizarro
IES de origem: PUC-Rio – Filosofia
Orientador: Prof. Maurício de Albuquerque Rocha

CURSOS OFERECIDOS

Pós-graduação **Mestrado Acadêmico**, iniciado em 1972
Stricto sensu **Doutorado**, iniciado em 1999
(mestrado e doutorado) **Mestrado em Ciências Jurídicas e Doutorado em Direito**
Área de concentração:
I) Teoria do Estado e Direito Constitucional
Linhas de pesquisa
– Direitos humanos, cidadania e democracia
– Teoria do Direito e democracia constitucional
– Transformações constitucionais e pensamento constitucional contemporâneo
Avaliados pela CAPES com conceito 4 para o triênio 2013/2015

Programa de Pós-Graduação em Economia

Rua Marquês de São Vicente, 225
Edifício da Amizade, Ala Frings, sala 210 – Gávea
CEP: 22451-900 – Rio de Janeiro – RJ – Brasil
Telefone: 55 21 35271078 ramal 04
E-mail: coor@econ.puc-rio.br
Site: www.puc-rio.br/ensinopesq/ccpg/progeco.html
Site: www.econ.puc-rio.br

O Programa de Pós-Graduação em Economia é oferecido sob a responsabilidade acadêmico-administrativa do Departamento de Economia.

COORDENADOR

Prof. Gustavo Maurício Gonzaga
E-mail: gonzaga@econ.puc-rio.br

COMISSÃO DE PÓS-GRADUAÇÃO E PESQUISA

Composição Prof. Gustavo Maurício Gonzaga
Prof. Marcelo Cunha Medeiros
Prof. Juliano Junqueira Assunção

CORPO DOCENTE

Prof. Carlos Viana de Carvalho
Prof. Claudio Abramovay Ferraz do Amaral
Prof. Eduardo Zilberman
Prof. Gustavo Maurício Gonzaga
Prof. José Márcio Antonio Guimarães de Camargo
Prof. Juliano Junqueira Assunção
Prof. Leonardo Bandeira Rezende
Prof. Marcelo Cunha Medeiros
Prof. Marcelo de Paiva Abreu
Prof. Márcio Gomes Pinto Garcia
Prof. Rogério Ladeira Furquim Werneck
Prof. Ruy Monteiro Ribeiro
Prof. Vinícius do Nascimento Carrasco
Prof. Walter Novaes Filho

CURSOS OFERECIDOS

Pós-graduação **Mestrado Acadêmico**, iniciado em 1978
Stricto sensu **Doutorado**, iniciado em 1993
(mestrado e doutorado) **Mestrado e Doutorado em Economia**
Áreas de concentração:

I) Desenvolvimento Econômico, Econometria, Economia do Setor Público, Economia do Trabalho, Finanças, História Econômica, Macroeconomia, Organização Industrial, Teoria Econômica e Economia Internacional

Linhas de pesquisa

- Avaliação de políticas sociais
- Econometria aplicada
- Economia do crime
- Economia do setor público
- Economia internacional
- Economia política
- Estudos do trabalho e políticas sociais
- Finanças
- História econômica do Brasil
- Macroeconomia
- Teoria econômica
- Finanças corporativas

Avaliados pela CAPES com conceito 6 para o triênio 2010/2012

Programa de Pós-Graduação em Educação

Rua Marquês de São Vicente, 225
Edifício Cardeal Leme, sala 1049 – Gávea
CEP: 22451-900 – Rio de Janeiro – RJ – Brasil
Telefone: 55 21 35271815
E-mails: posedu@puc-rio.br, coordposedu@puc-rio.br
Site: www.puc-rio.br/ensinopesq/ccpg/progedu.html
Site: www.edu.puc-rio.br

O Programa de Pós-Graduação em Educação é oferecido sob a responsabilidade acadêmico-administrativa do Departamento de Educação.

COORDENADOR

Prof. Marcelo Gustavo Andrade de Souza (até maio)

Prof. Alicia Maria Catalano de Bonamino (a partir de maio)
E-mail: coordposedu@puc-rio.br

COMISSÃO DE PÓS-GRADUAÇÃO E PESQUISA

Composição Prof. Alicia Maria Catalano de Bonamino – Coordenadora
Prof. Ana Waleska Pollo Campos Mendonça
Prof. Rosália Maria Duarte
Prof. Maria Inês Galvão Flores Marcondes de Sousa
Prof. Marcelo Gustavo Andrade de Souza

EQUIPE DE SECRETARIA

Nancy Ferreira da Silva
Marnie Siqueira de Oliveira

CORPO DOCENTE

Prof. Alicia Maria Catalano de Bonamino
Prof. Ana Waleska Pollo Campos Mendonça
Prof. Cynthia Paes de Carvalho
Prof. Gilda Helena Bernardino de Campos
Prof. Isabel Alice Oswald Monteiro Lelis
Prof. Magda Pischetola
Prof. Marcelo Gustavo Andrade de Souza
Prof. Maria Cristina Monteiro Pereira de Carvalho
Prof. Maria Inês Galvão Flores Marcondes de Sousa
Prof. Patrícia Coelho da Costa
Prof. Ralph Ings Bannell
Prof. Rosália Maria Duarte
Prof. Rosaly Hermengarda Lima Brandão (Zaia Brandão)
Prof. Sonia Kramer
Prof. Vera Maria Ferrão Candau
Prof. Zena Winona Eisenberg

Professores Profa. Fátima Cristina de Mendonça Alves
colaboradores Profa. Hermengarda Alves Lüdke (Menga Lüdke) – Emérita
Prof. Marcello Sorrentino
Profa. Maria Aparecida Campos Mamede Neves – Emérita

PÓS-DOCTORANDOS

Giovanna Marafon

IES de origem: UFF

Orientadora: Profa. Zena Winona Eisenberg

Jefferson da Costa Soares

IES de origem: PUC-Rio

Orientadora: Profa. Ana Waleska Pollo Campos Mendonça

José Anchieta de Oliveira Bentes

IES de origem: UEPA

Orientadora: Profa. Sonia Kramer

Kátia Regina de Oliveira Frecheira

IES de origem: Museu da República

Orientadora: Profa. Ana Waleska Pollo Campos Mendonça

Maria Elisa Almeida Bacal

IES de origem: PUC-Rio

Orientador: Prof. Marcelo Gustavo Andrade de Souza

Marta Genú Soares

IES de origem: UEPA

Orientadora: Profa. Maria Inês Marcondes

Nazaré Cristina Carvalho

IES de origem: UEPA

Orientadora: Profa. Maria Cristina Monteiro Pereira de Carvalho

CURSOS OFERECIDOS

Pós-graduação **Mestrado Acadêmico**, iniciado em 1965

Stricto sensu **Doutorado**, iniciado em 1985

(mestrado e doutorado) **Mestrado e Doutorado em Educação**

Área de concentração:

I) Educação

Linhas de pesquisa

- Formação de professores: tendências e dilemas
- Educação, relações sociais e construção democrática
- Processos culturais, instâncias da socialização e a educação
- História das ideias e instituições escolares

Avaliados pela CAPES com conceito 6 para o triênio 2010/2012.

Programa de Pós-Graduação em Engenharia Civil

Rua Marquês de São Vicente, 225
Edifício Cardeal Leme, sala 301 – Gávea
CEP: 22451-900 – Rio de Janeiro – RJ – Brasil
Telefone: 55 21 35271194
E-mail: civ-pos@puc-rio.br
Site: www.puc-rio.br/ensinopesq/ccpg/progciv.html
Site: www.civ.puc-rio.br

O Programa de Pós-Graduação em Engenharia Civil é oferecido sob a responsabilidade acadêmico-administrativa do Departamento de Engenharia Civil.

COORDENADOR

Prof. Eurípedes do Amaral Vargas Junior
E-mail: vargas@puc-rio.br

COMISSÃO DE PÓS-GRADUAÇÃO E PESQUISA

Composição Profa. Deane de Mesquita Roehl
Prof. Tácio Mauro Pereira de Campos
Prof. Eurípedes do Amaral Vargas Junior
Profa. Michéle Dal Toé Casagrande

EQUIPE DE SECRETARIA

Rita de Cássia do Nascimento Leite
E-mail: civ-pos@puc-rio.br

CORPO DOCENTE

Prof. Alberto de Sampaio Ferraz Jardim Sayão (retorno licença em outubro)
Prof. Celso Romanel
Profa. Deane de Mesquita Roehl
Profa. Elisa Dominguez Sotelino
Prof. Eurípedes do Amaral Vargas Júnior
Prof. Flávio de Andrade Silva (a partir de março)
Prof. Giuseppe Barbosa Guimarães (até junho)
Prof. José Tavares Araruna Júnior
Prof. Khosrow Ghavami
Prof. Luiz Fernando Campos Ramos Martha
Prof. Marcelo de Andrade Dreux – MEC
Profa. Michéle Dal Toé Casagrande
Profa. Neise Ribeiro Vieira
Prof. Ney Augusto Dumont
Prof. Paulo Batista Gonçalves
Prof. Pedricto Rocha Filho
Profa. Raquel Quadros Velloso (a partir de agosto)

Prof. Raul Rosas e Silva
Prof. Sebastião Arthur Lopes de Andrade
Prof. Sérgio Augusto Barreto da Fontoura
Prof. Tácio Mauro Pereira de Campos

Professores Profa. Ana Ghislane Henrique Pereira Van Elk – UERJ
colaboradores Profa. Andreia Abreu Diniz de Almeida – UFF
Prof. Emil de Souza Sánchez Filho – UFF
Prof. Franklin dos Santos Antunes
Prof. Sandro Salvador Sandroni

PÓS-DOUTORANDOS

Carlos Andrés Aguilar Maron
IES de origem: PUC-Rio
Orientador: Prof. Ney Augusto Dumont

Ricardo Gonçalves Cesar
IES de origem: PUC-Rio
Orientador: Prof. Tácio Mauro Pereira de Campos

Simone Dealtry G. A. Cavalcanti
IES de origem: PUC-Rio
Orientador: Prof. Tácio Mauro Pereira de Campos

CURSOS OFERECIDOS

Pós-graduação **Mestrado acadêmico**, iniciado em 1965

Stricto sensu **Doutorado**, iniciado em 1984

(mestrado e doutorado) **Mestrado e Doutorado em Engenharia Civil**

Avaliados pela CAPES com conceito 6 para o triênio 2010/2012

Áreas de concentração:

I) Estruturas

Linhas de pesquisa

- Instabilidade e dinâmica de estruturas
- Estruturas de concreto armado e protendido
- Estruturas metálicas
- Computação gráfica aplicada
- Materiais não convencionais
- Métodos variacionais e de elementos de contorno
- Biomecânica
- Modelos constitutivos

II) Geotecnia

Linhas de pesquisa

- Geotecnia ambiental
- Mecânica das rochas e geologia de engenharia
- Geomecânica do petróleo
- Geotecnia experimental
- Geomecânica computacional

Mestrado Profissional em Engenharia Urbana e Ambiental,
iniciado em 2009

Avaliado pela CAPES com conceito 3 para o triênio 2010/2012

Ao aluno que preencher satisfatoriamente os requisitos do programa será concedido os títulos de Mestrado em Engenharia Urbana e Ambiental (Opção Profissional) pela PUC-Rio e Master of Science pela *Technische Universität Braunschweig* da Alemanha.

O Programa de Pós-Graduação em Engenharia de Materiais e de Processos Químicos e Metalúrgicos é oferecido sob a responsabilidade acadêmico-administrativa do Departamento de Engenharia de Materiais – DEMa. A partir de 27/11/2014 o DEMa passou a ser denominado Departamento de Engenharia Química e de Materiais – DEQM.

COORDENADOR

Prof. Francisco José Moura
E-mail: moura@puc-rio.br

COMISSÃO DE PÓS-GRADUAÇÃO E PESQUISA

Composição Prof. Francisco José Moura
Prof. Eduardo de Albuquerque Brocchi
Prof. Maurício Leonardo Torem
Profa. Ivani de Souza Bott

EQUIPE DE SECRETARIA

Carmem Lúcia Façanha Costa Câmara

CORPO DOCENTE

Prof. Bojan Marinkovic
Prof. Eduardo de Albuquerque Brocchi
Prof. Fernando Cosme Rizzo Assunção
Prof. Francisco José Moura
Prof. Guillermo Solórzono
Profa. Ivani de Souza Bott
Prof. José Carlos D'Abreu – Emérito
Prof. José Roberto Moraes d'Almeida
Prof. Luiz Alberto Cesar Teixeira
Prof. Marcos Venicius Soares Pereira
Prof. Maurício Leonardo Torem
Prof. Roberto Ribeiro de Avillez
Prof. Sidnei Paciornik

PÓS-DOCTORANDOS

Gabriela Alejandra Huaman Pino
IES de origem: PUC-Rio
Orientador: Prof. Maurício Leonardo Torem

Adriana Forero Ballesteros

IES de origem: PUC-Rio

Orientadora: Profa. Ivani de Souza Bott

Renzon Cosme

IES de origem: PUC-Rio

Orientador: Prof. Eduardo de Albuquerque Brocchi

Antonio Gutierrez Merma

IES de origem: PUC-Rio

Orientador: Prof. Maurício Leonardo Torem

Lorenzo do Canto Visentin

IES de origem: Universidade Federal de Santa Maria – UFSM

Orientador: Prof. Roberto Ribeiro de Avillez

Julio Cesar Alvarez Iglesias

IES de origem: PUC-Rio

Orientador: Prof. Sidnei Paciornik

Beatriz Tholt

IES de origem: Universidade Veiga de Almeida – UVA

Orientador: Prof. Sidnei Paciornik

CURSOS OFERECIDOS

Pós-graduação **Mestrado acadêmico**, iniciado em 1971

Stricto sensu **Doutorado**, iniciado em 1991

(mestrado

e doutorado)

Mestrado e Doutorado em Engenharia de Materiais e de Processos Químicos e Metalúrgicos

Áreas de concentração:

I) Ciência e Engenharia de Materiais

Linhas de pesquisa

- Processamento e caracterização de materiais
- Desempenho e integridade de materiais
- Junção de materiais
- Transformação de fases
- Materiais nanoestruturados / Caracterização

II) Engenharia de Processos e Meio Ambiente

Linhas de pesquisa

- Tecnologia mineral
- Siderurgia
- Extração, síntese e processamento químico de materiais
- Tecnologias ambientais
- Materiais nanoestruturados / Síntese

Avaliados pela CAPES com conceito 5 para o triênio 2010/2012

Programa de Pós-Graduação em Engenharia de Produção

Rua Marquês de São Vicente, 225
Edifício Cardeal Leme, sala 950 – Gávea
CEP: 22451-900 – Rio de Janeiro – RJ – Brasil
Telefone: 55 21 35271286
E-mail: spgrad-dei@puc-rio.br
Site: www.puc-rio.br/ensinopesq/ccpg/progpro.html
Site: www.ind.puc-rio.br

O Programa de Pós-Graduação em Engenharia de Produção é oferecido sob a responsabilidade acadêmico-administrativa do Departamento de Engenharia Industrial.

COORDENADOR

Prof. Paulo Roberto Tavares Dalcol (até junho)
E-mail: prtd@puc-rio.br

Prof. Silvio Hamacher (a partir de junho)
E-mail: hamacher@puc-rio.br

COORDENADOR DO MESTRADO PROFISSIONAL EM LOGÍSTICA

Prof. José Eugenio Leal
E-mail: jel@puc-rio.br

COMISSÃO DE PÓS-GRADUAÇÃO E PESQUISA

Composição Prof. Carlos Patrício Mercado Samanez
Prof. Eugenio Kahn Epprecht
Prof. Fabrício Carlos Pinheiro de Oliveira (a partir de julho)
Prof. José Eugenio Leal
Prof. Luiz Felipe Roris Rodriguez Scavarda do Carmo
Prof. Paulo Roberto Tavares Dalcol (até junho)
Prof. Silvio Hamacher

EQUIPE DE SECRETARIA

Claudia Guimarães Teti

CORPO DOCENTE

Profa. Adriana Leiras
Prof. André Barreira da Silva Rocha
Prof. Carlos Patrício Mercado Samanez
Prof. Davi Michel Valladão
Prof. Eugenio Kahn Epprecht
Prof. Fabricio Carlos Pinheiro de Oliveira
Prof. Fernando Luiz Cyrino Oliveira
Prof. Hugo Miguel Varela Repolho
Prof. José Eugenio Leal

Prof. José Paulo Teixeira
Prof. Luiz Felipe Roris Rodriguez Scavarda do Carmo
Prof. Paulo Roberto Tavares Dalcol (até junho)
Prof. Silvio Hamacher

PÓS-DOUTORANDOS

Letícia de Almeida Costa
IES de origem: PUC-Rio
Orientador: Prof. Carlos Patricio Mercado Samanez

CURSOS OFERECIDOS

Pós-graduação **Mestrado acadêmico**, iniciado em 1967

Stricto sensu **Doutorado**, iniciado em 1993

(mestrado

e doutorado)

Mestrado e Doutorado em Engenharia de Produção

Áreas de Concentração:

- I) Gerência de Produção
- II) Planejamento de Sistemas de Produção e Operações
- III) Programação e Controle de Sistemas de Produção e Operações
- IV) Finanças e Análise de Investimentos
- V) Mercado de Capitais
- VI) Finanças Corporativas
- VII) Transporte e Logística
- VIII) Planejamento de Sistemas de Transporte e Logística
- IX) Programação e Controle de Sistemas de Transporte e Logística

Avaliados pela CAPES com conceito 5 para o triênio 2010/2012

Mestrado Profissional em Logística, iniciado em 2001

Avaliado pela CAPES com conceito 5 para o triênio 2010/2012

Programa de Pós-Graduação em Engenharia Elétrica

Rua Marquês de São Vicente, 225
Edifício Cardeal Leme, sala 401 – Gávea
CEP: 22451-900 – Rio de Janeiro – RJ – Brasil
Telefone: 55 21 35271202 | Fax: 55 21 35271232
E-mail: pos@ele.puc-rio.br
Site: www.puc-rio.br/ensinopesq/ccpg/progele.html
Site: www.ele.puc-rio.br

O Programa de Pós-Graduação em Engenharia Elétrica é oferecido sob a responsabilidade acadêmico-administrativa do Departamento de Engenharia Elétrica.

COORDENADOR

Prof. Ricardo Bernardo Prada
E-mail: prada@ele.puc-rio.br

COMISSÃO DE PÓS-GRADUAÇÃO E PESQUISA

Composição Profa. Marley Maria Bernardes Rebuzzi Vellasco
Prof. Ricardo Bernardo Prada
Prof. Emanuel Paiva Oliveira Costa – CETUC
Prof. Guilherme Penello Temporão – CETUC
Prof. Rodrigo Caiado de Lamare – CETUC
Victor Andrés Ayma Quirita – Representante Discente

EQUIPE DE SECRETARIA

Maria Alcina Portes
alcina@ele.puc-rio.br

CORPO DOCENTE

Prof. Alexandre Street de Aguiar
Prof. Álvaro Lima Veiga Filho (até julho)
Prof. Armando Martins Leite da Silva
Prof. Carlos Silva Kubrusly
Prof. Cristiano Augusto Coelho Fernandes
Prof. Delberis Araujo Lima
Prof. Eduardo Costa da Silva
Prof. Emanuel Paiva Oliveira Costa – CETUC
Prof. Gláucio Lima Siqueira – CETUC
Prof. Guilherme Penello Temporão – CETUC
Prof. Jean Pierre von der Weid – CETUC
Prof. José Mauro Pedro Fortes – CETUC
Prof. José Ricardo Bergmann – CETUC
Prof. José Roberto Boisson de Marca – CETUC
Prof. Luiz Alencar Reis da Silva Mello – CETUC
Prof. Marbey Manhães Mosso – CETUC

Prof. Marco Aurelio Cavalcanti Pacheco
Prof. Marley Maria Bernardes Rebuzzi Vellasco
Prof. Patrícia Lustoza de Souza – CETUC
Prof. Raimundo Sampaio Neto – CETUC
Prof. Raul Queiroz Feitosa
Prof. Reinaldo Castro Souza
Prof. Ricardo Bernardo Prada
Prof. Ricardo Tanscheit
Prof. Rodrigo Caiado Delamare – CETUC

Professora
colaboradora Profa. Karla Tereza Figueiredo Leite

PÓS-DOUTORANDOS

Douglas Mota Dias
IES de origem: PUC-Rio
Orientador: Prof. Marco Aurelio Cavalcanti Pacheco

Gilson Alexandre O. P. da Costa
IES de origem: PUC-Rio
Orientador: Prof. Raul Queiroz Feitosa

Roxana Jiménez Contreras
IES de origem: PUC-Rio
Orientadora: Profa. Marley Maria Bernardes Rebuzzi Vellasco

Leonardo Forero Mendoza
IES de origem: PUC-Rio
Orientadora: Profa. Marley Maria Bernardes Rebuzzi Vellasco

Roberto Jakomin
IES de origem: *Università Degli Studi di Parma*
Orientadora: Profa. Patrícia Lustoza de Souza – CETUC

Fabício José Brito Barros
IES de origem: PUC-Rio
Orientador: Prof. José Ricardo Bergmann – CETUC

Andrew Henry Cordes
IES de origem: PUC-Rio
Orientador: Prof. Jean Pierre von der Weid – CETUC

Douglas Vitorreti da Silva
IES de origem: PUC-Rio
Orientador: Prof. Jean Pierre von der Weid – CETUC

Cesar A. Medina Sotomayor
IES de origem: PUC-Rio
Orientador: Prof. Raimundo Sampaio Neto – CETUC

Carlos Vinicio Rodriguez Ron
IES de origem: PUC-Rio
Orientador: Prof. Luiz Alencar Reis da Silva Mello – CETUC

CURSOS OFERECIDOS

Pós-graduação **Mestrado Acadêmico**, iniciado em 1963

Stricto sensu **Doutorado**, iniciado em 1981

(mestrado e doutorado) **Mestrado e Doutorado em Engenharia Elétrica**

Áreas de concentração:

I) Eletromagnetismo Aplicado

Linhas de Pesquisa

- Antenas
- Rádio propagação (rádio meteorologia, comunicações celulares e via satélite, sistemas rádio digitais)
- Microondas e sistemas de comunicações ópticas
- Optoeletrônica e instrumentação

II) Métodos de Apoio à Decisão

Linhas de Pesquisa

- Otimização: programação estocástica, programação linear, programação inteira, programação dinâmica. Aplicações: energia, otimização de carteiras; alocação dinâmica de recursos; gestão de ativos e passivos.
- Modelos Estatísticos Lineares e Não Lineares: processos estocásticos, modelos de séries temporais e econométricos, modelos em espaço de estado. Aplicações: energia, economia e finanças, seguros e *commodities*.
- Inteligência Computacional: redes neurais, lógica *fuzzy*, computação evolucionária, sistemas híbridos inteligentes. Aplicações: mineração de dados, controle, energia, finanças, biologia computacional.

III) Nanotecnologia

Linhas de Pesquisa

- Computação Quântica e Reversível: qubits, algoritmos quânticos, transformada de Fourier quântica, portas quânticas universais, criptografia quântica, entropia de Von Neumann etc.
- Nanotecnologia Computacional: métodos de apoio à decisão na inferência de propriedades e síntese de componentes em escala nanométrica.
- Nanodispositivos e Nanomateriais: dispositivos optoeletrônicos (detectores, lasers etc), sensores, células combustíveis, novos materiais etc.
- Nanoeletrônica: eletrônica molecular, dispositivos eletrônicos à base de carbono (nanotubos, grafenos e fullerenos), novas alternativas de arquiteturas (QCA, *cross-bars* etc.), dispositivos luminosos (OLEDs), memórias etc.

IV) Processamento de Sinais, Automação e Robótica

Linhas de Pesquisa

- Análise de Imagens: Processamento e Interpretação de Imagens, Visão Computacional. Aplicações: Sensoriamento Remoto, Imagens Médicas, Visão Robótica, Biometria.

- Robótica Móvel: autônoma e controlada remotamente; virtual e real. Aplicações: futebol de robôs, controle em ambientes colaborativos e competitivos.

V) Sistemas de Comunicações

Linhas de Pesquisa

- Sistemas de Transmissão Digital
- Sistemas de Comunicações Móveis Celulares
- Sistemas de Comunicações via Satélite
- Redes de Comunicações

VI) Sistemas de Energia Elétrica

Linhas de Pesquisa

- Gestão Econômica e Financeira: serviços ancilares à operação, expansão do suporte de potência reativa, reserva de geração, uso da rede de transmissão e distribuição; estratégias ótimas, análise de risco e comercialização de energia; eficiência energética.
- Planejamento e Operação: segurança; estabilidade de tensão; previsão de carga e afluências; programação da geração e reserva; geração distribuída.

Avaliados pela CAPES com conceito 6 para o triênio 2010/2012

Programa de Pós-Graduação em Engenharia Mecânica

Rua Marquês de São Vicente, 225
Edifício Cardeal Leme, sala 101 – Gávea
CEP 22451-900 – Rio de Janeiro – RJ – Brasil
Telefone: 55 21 35271164
E-mail: pgmec@puc-rio.br
Site: www.puc-rio.br/ensinopesq/ccpg/progmec.html
Site: www.mec.puc-rio.br

O Programa de Pós-Graduação em Engenharia Mecânica é oferecido sob a responsabilidade acadêmico-administrativa do Departamento de Engenharia Mecânica.

COORDENADORA

Profa. Mônica Feijó Naccache (até março)
E-mail: naccache@puc-rio.br

Prof. Ângela Ourivio Nieckele (a partir de março)
E-mail: nieckele@puc-rio.br

COMISSÃO DE PÓS-GRADUAÇÃO E PESQUISA

Composição Profa. Ângela Ourivio Nieckele
Prof. Marcos Sebastião de Paula Gomes
Prof. Ivan Fábio Mota de Menezes

EQUIPE DE SECRETARIA

Rosely Ribeiro de Almeida Marins

CORPO DOCENTE

Profa. Ângela Ourivio Nieckele
Prof. Arthur Martins Barbosa Braga
Prof. Carlos Valois Maciel Braga
Prof. Igor Braga de Paula
Prof. Ivan Fabio Mota de Menezes
Prof. Jaime Tupiassú Pinho de Castro
Prof. José Alberto dos Reis Parise
Prof. José Luiz de França Freire
Prof. Luis Fernando Alzuguir Azevedo
Prof. Luis Fernando Figueira da Silva
Prof. Márcio da Silveira Carvalho
Prof. Marco Antonio Meggiolaro
Prof. Marcos Sebastião de Paula Gomes
Profa. Mônica Feijó Naccache
Prof. Paulo Roberto de Souza Mendes
Prof. Rubens Sampaio Filho
Prof. Sérgio Leal Braga

PÓS-DOUTORANDOS

Alan da Silva Esteves

IES de origem: PUC-Rio

Orientador: Prof. José Alberto dos Reis Parise

Paul Ortega Sotomayor

IES de origem: PUC-Rio

Orientador: Prof. José Alberto dos Reis Parise

Azarmidokht Gholamipour-Shirazi

IES de origem: *Université de Science et Technologie de Lille*, França

Orientador: Prof. Márcio da Silveira Carvalho

Ricardo Frederico Pereira Dias

IES de origem: Instituto Politécnico de Bragança

Orientador: Prof. Márcio da Silveira Carvalho

CURSOS OFERECIDOS

Pós-Graduação **Mestrado Acadêmico**, iniciado em 1964

Stricto sensu **Doutorado**, iniciado em 1980

(*Mestrado e
Doutorado*)

Mestrado e Doutorado em Engenharia Mecânica

Áreas de concentração:

I) Mecânica Aplicada

Linhas de pesquisa

- Sistemas dinâmicos e controle
- Mecânica dos sólidos

II) Petróleo e Energia

Linhas de pesquisa

- Engenharia de dutos
- Engenharia de petróleo
- Sistemas energéticos

III) Termociências

Linhas de pesquisa

- Engenharia de fluidos
- Máquinas térmicas
- Transferência de calor e massa

Avaliados pela CAPES com conceito 7 no triênio 2010/2012

O Programa de Pós-Graduação em Engenharia Urbana e Ambiental é oferecido sob a responsabilidade acadêmico-administrativa do Departamento de Engenharia Civil.

Programa de pós-graduação internacional oferecido pelo Departamento de Engenharia Civil da PUC-Rio em associação com a Faculdade de Arquitetura, Engenharia Civil e Ciências Ambientais da *Technische Universität Braunschweig* da Alemanha.

COORDENADOR

Prof. Celso Romanel
E-mail: romanel@puc-rio.br

COMISSÃO DE PÓS-GRADUAÇÃO E PESQUISA

Composição Prof. Celso Romanel – CIV
Prof. Tácio Mauro Pereira de Campos – CIV
Prof. Klaus Fricke – *Technische Universität Braunschweig*, Alemanha

EQUIPE DE SECRETARIA

Paula Enoy Nóbrega Teixeira – Secretária Executiva

CORPO DOCENTE

Prof. Antonio Roberto Martins Barboza de Oliveira – CIV
Prof. Celso Romanel – CIV
Prof. Hugo Miguel Varela Repolho – IND
Prof. Luiz Felipe Guanaes Rego – GEO
Profa. Maria Fernanda Rodrigues Campos Lemos – ARQ
Prof. Rafael Soares Gonçalves – SER
Prof. Rogério Ribeiro de Oliveira – GEO
Prof. Tácio Mauro Pereira de Campos – CIV

Professores Profa. Ana Cristina Malheiros Gonçalves Carvalho – CIV
Colaboradores Prof. Ernani de Souza Costa – CIV
Prof. Fernando Mac Dowell
Prof. Rodrigo Rinaldi de Mattos – ARQ
Profa. Valéria Pereira Bastos – SER

CURSO OFERECIDO

Mestrado Profissional em Engenharia Urbana e Ambiental,
iniciado em 2009

Avaliado pela CAPES com conceito 3 para o triênio 2010/2012

Ao aluno que preencher satisfatoriamente os requisitos do programa será concedido os títulos de Mestrado em Engenharia Urbana e Ambiental (Opção Profissional) pela PUC-Rio e Master of Science pela *Technische Universität Braunschweig* da Alemanha.

Programa de Pós-Graduação em Estudos da Linguagem

Rua Marquês de São Vicente, 225
Edifício Padre Leonel Franca, 3º andar – Gávea
CEP 22451-900 – Rio de Janeiro – RJ – Brasil
Telefone: 55 21 35271447 | E-mail: posgralinguagem@puc-rio.br
Site: www.puc-rio.br/ensinopesq/ccpg/proglet_linguagem.html
Site: www.lettras.puc-rio.br/pos_linguagem.php
Site: www.lettras.puc-rio.br

O Programa de Pós-Graduação em Estudos da Linguagem é oferecido sob a responsabilidade acadêmico-administrativa do Departamento de Letras.

COORDENADORA

Profa. Leticia Maria Sicuro Corrêa
E-mail: lscorrea@puc-rio.br

COMISSÃO DE PÓS-GRADUAÇÃO E PESQUISA

Prof. Karl Erik Schøllhammer – Diretor do Departamento de Letras
Profa. Leticia Maria Sicuro Corrêa – Coordenadora
Profa. Cilene Aparecida Nunes Rodrigues – Coordenadora Adjunta
Profa. Maria Paula Frota – Docente
Profa. Rosa Marina de Brito Meyer – Docente (até julho)
Profa. Margarida Maria de Paula Basílio – Docente (a partir de agosto)
Profa. Maria das Graças Dias Pereira – Docente
Bruno Antonio Bimbi – Discente
Carolina Apolinário De Souza – Discente

EQUIPE DE SECRETARIA

Francisca Ferreira de Oliveira

CORPO DOCENTE

Profa. Adriana Nogueira Accioly Nóbrega
Profa. Cilene Aparecida Nunes Rodrigues
Profa. Erica dos Santos Rodrigues
Profa. Helena Franco Martins
Profa. Inés Kayon de Miller
Profa. Leticia Maria Sicuro Corrêa
Profa. Liliana Cabral Bastos
Profa. Marcia do Amaral Peixoto Martins
Profa. Margarida Maria de Paula Basílio – Emérita
Profa. Maria Cláudia de Freitas
Profa. Maria das Graças Dias Pereira
Profa. Maria do Carmo Leite de Oliveira
Profa. Maria Paula Frota
Prof. Paulo Fernando Henriques Britto

Profa. Rosa Marina de Brito Meyer

Professores Profa. Adriana Ferreira de Sousa de Albuquerque
Colaboradores Prof. Edison Luis Gastaldo – UFRRJ

PÓS-DOUTORANDOS

Guillaume Pierre Yves Thomas

IES de origem: *Massachusetts Institute of Technology*

Orientadora: Profa. Letícia Maria Sicuro Corrêa

Janine Maria Mendonça Pimentel

IES de origem: Universidade Nova de Lisboa

Orientadora: Profa. Marcia do Amaral Peixoto Martins

Márcia Atália Pietroluongo

IES de origem: UFRJ

Orientadora: Profa. Helena Franco Martins

Noêmia Guimarães Soares

IES de origem: UFSC

Orientadora: Profa. Marcia do Amaral Peixoto Martins

Renê Moritz da Silva e Forster

IES de origem: PUC-Rio

Orientadora: Profa. Letícia Maria Sicuro Corrêa

CURSO OFERECIDO

Pós-graduação **Mestrado Acadêmico e Doutorado em Estudos da Linguagem**

Stricto sensu Iniciados em 2011

(mestrado e doutorado) Linhas de pesquisa

- Descrição do Português, ensino e tecnologia
- Língua e cognição: representação, processamento e aquisição da linguagem
- Linguagem, sentido e tradução
- Discursos, práticas cotidianas e profissionais

Avaliado pela CAPES com conceito 5 para o triênio 2010/2012

Programa de Pós-Graduação em Filosofia

Rua Marquês de São Vicente, 225
Edifício Cardeal Leme, sala 1.149 – Gávea
CEP 22451-900 – Rio de Janeiro – RJ – Brasil
Telefones: 55 21 35271298
E-mail: filos@puc-rio.br
Site: www.puc-rio.br/ensinopesq/ccpg/progfil.html
Site: www.fil.puc-rio.br

O Programa de Pós-Graduação em Filosofia é oferecido sob a responsabilidade acadêmico-administrativa do Departamento de Filosofia.

COORDENADOR

Prof. Luiz Carlos Pinheiro Dias Pereira
E-mail: l Luiz@inf.puc-rio.br

COMISSÃO DE PÓS-GRADUAÇÃO E PESQUISA

Composição Prof. Luiz Carlos Pinheiro Dias Pereira
Profa. Déborah Danowski
Prof. Ludovic Soutif

EQUIPE DE SECRETARIA

Edna Maria Mesquita Teixeira Sampaio

CORPO DOCENTE

Prof. Danilo Marcondes de Souza Filho
Profa. Déborah Danowski
Prof. Edgar de Brito Lyra Netto
Prof. Edgard José Jorge Filho
Profa. Irley Fernandes Franco
Prof. Ludovic Soutif
Profa. Luisa Severo Buarque de Holanda
Prof. Luiz Camillo Dolabella Portella Osorio de Almeida
Prof. Luiz Carlos Pinheiro Dias Pereira
Profa. Maura Iglésias
Prof. Oswaldo Chateaubriand Filho – Emérito
Prof. Paulo Cesar Duque Estrada
Prof. Pedro Duarte de Andrade
Prof. Rodrigo Guimarães Nunes

Professor
colaborador Prof. Noel Struchiner – JUR

PÓS-DOUTORANDOS

Felipe Sússekind Viveiros de Castro

IES de origem: Bolsista CAPES / FAPERJ

Orientadora: Profa. Déborah Danowski

Tito Marques Palmeiro

IES de origem: Bolsista CAPES PNPd

Orientador: Prof. Luiz Carlos Pinheiro Dias Pereira

João Carlos Galvão Junior

IES de origem: UFF

Orientador: Prof. Paulo Cesar Duque Estrada

Sergio Schultz

IES de origem: FAPERJ

Orientador: Prof. Oswaldo Chateaubriand Filho

CURSOS OFERECIDOS

Pós-graduação **Mestrado Acadêmico**, iniciado em 1973

Stricto sensu **Doutorado**, iniciado em 1985

(mestrado e doutorado) **Mestrado e Doutorado em Filosofia**

Área de concentração:

I) Filosofia

Linhas de pesquisa

- Teoria do conhecimento
- Estética
- História da Filosofia
- Ética e Filosofia Política
- Lógica e Filosofia da Linguagem
- Filosofia e a questão ambiental

Avaliados pela CAPES com conceito 5 para o triênio 2010/2012

Programa de Pós-Graduação em Física

Rua Marquês de São Vicente, 225
Edifício Cardeal Leme, Sala 652 – Gávea
CEP 22451-900 – Rio de Janeiro – RJ – Brasil
Telefone: 55 21 35271267 | Fax: 55 21 35271271
E-mail: pgfis@fis.puc-rio.br
Site: www.puc-rio.br/ensinopesq/ccpg/prog fis.html
Site: www.fis.puc-rio.br

O Programa de Pós-Graduação em Física é oferecido sob a responsabilidade acadêmico-administrativa do Departamento de Física.

COORDENADOR

Prof. Hiroshi Nunokawa
E-mail: nunokawa@puc-rio.br

COMISSÃO DE PÓS-GRADUAÇÃO E PESQUISA

Composição Prof. Hiroshi Nunokawa
Prof. Marco Cremona
Profa. Celia Beatriz Anteneodo de Porto

Representantes Jackes Martins da Silva, Leonardo C. M. da Rocha e
Discentes Daniel Byron

EQUIPE DE SECRETARIA:

Gizelda Dias da Silva
E-mail: giza.pgrad@fis.puc-rio.br

CORPO DOCENTE

Prof. Antonio Carlos Oliveira Bruno
Profa. Carla Göbel Burlamaqui de Mello
Profa. Celia Beatriz Anteneodo de Porto
Prof. Enio Frota da Silveira
Prof. Fernando Lázaro Freire Júnior
Prof. Geraldo Monteiro Sigaud
Prof. Hiroshi Nunokawa
Profa. Isabel Cristina dos Santos Carvalho
Prof. Marcelo Eduardo Huguenin Maia da Costa
Prof. Marco Cremona
Prof. Rodrigo Prioli Menezes
Profa. Sônia Renaux Wanderley Louro
Prof. Stefan Zohren
Prof. Tommaso Del Rosso
Prof. Welles Antônio Martinez Morgado

Professores Prof. Hortencio Alves Borges
Colaboradores Profa. Rosane Riera Freire
Prof. Enrique Victoriano Anda

PÓS-DOUTORANDOS

Angelo Mondaini Calvão

IES de origem: UFF

Orientadora: Profa. Celia Beatriz Anteneodo de Porto

Christian Fernando Mejía Guaman

IES de origem: PUC-Rio

Orientador: Prof. Enio Frota da Silveira

Duniesky Roberto González

IES de origem: PUC-Rio

Orientadores: Prof. Marcelo Eduardo Huguenin Maia da Costa
e Prof. Fernando Lázaro Freire Júnior

Erika Abigail Ochoa Becerra

IES de origem: UFF

Orientador: Prof. Marcelo Eduardo Huguenin Maia da Costa

Greice Kelly B. da C. Fontes

IES de origem: UFRJ

Orientadora: Profa. Isabel Cristina dos Santos Carvalho

Katianne F. de Alcântara

IES de origem: UFRJ

Orientador: Prof. Enio Frota da Silveira

Natalia Ferreira

IES de origem: UFRJ

Orientador: Prof. Enio Frota da Silveira

Nuno Miguel Melo C. Peregrino

IES de origem: UFF

Orientadora: Profa. Celia Beatriz Anteneodo de Porto

Stefania Nardecchia

IES de origem: Instituto de Ciencias de Los Materiales de Madrid –
Madrid

Orientador: Prof. Fernando Lázaro Freire Júnior

Victor Saul Basto Gonzalez

IES de origem: UNICAMP

Orientador: Prof. Hiroshi Nunokawa

CURSOS OFERECIDOS

Pós-graduação **Mestrado**, iniciado em 1965

Stricto sensu **Doutorado**, iniciado em 1968

*(mestrado e
doutorado)*

Mestrado e Doutorado em Ciências – Física

Áreas de concentração:

I) Física Atômica e Molecular

Linha de pesquisa

- Estudo da fragmentação de moléculas em colisões com íons pesados

II) Física da matéria condensada

Linhas de pesquisa

- Biofísica molecular
- Biomagnetismo
- Dinâmica estocástica
- Dispositivos Orgânicos Eletroluminescentes – OLEDs
- Ensaio magnéticos não destrutivos
- Física e análise de superfícies
- Física estatística aplicada
- Física estatística de não equilíbrio e sistemas granulares
- Magnetismo aplicado à arte
- Nanolitografia por microscopia de força atômica e tunelamento
- Nanotubos de carbono
- Optoeletrônica molecular e espectroscopia óptica
- Propriedades eletrônicas de materiais
- Propriedades eletrônicas e de transporte em sistemas nanoscópicos
- Revestimentos nanoestruturados e nanotribologia
- Sistemas eletrônicos fortemente correlacionados

III) Física das partículas elementares e campos

Linhas de pesquisa

- Estudo das radiações cósmicas a energias extremas
- Física de altas energias
- Física e Astrofísica de neutrinos

IV) Ótica

Linhas de pesquisa

- Óptica aplicada à área biomédica
- Óptica não linear em sistemas vítreos

Avaliados pela CAPES com conceito 6 para o triênio 2010/2012

Programa de Pós-Graduação em Geografia

Rua Marquês de São Vicente, 225
Edifício da Amizade, Ala Frings, sala 411 – Gávea
CEP 22451-900 – Rio de Janeiro – RJ – Brasil
Telefone: 55 21 35271667
E-mail: posgeo@puc-rio.br
Site: www.puc-rio.br/ensinopesq/ccpg/proggeo.html
Site: www.geo.puc-rio.br

O Programa de Pós-Graduação em Geografia é oferecido sob a responsabilidade acadêmico-administrativa do Departamento de Geografia e Meio Ambiente.

COORDENADORES

Prof. João Rua
E-mail: joaorua@uol.com.br

Prof. Álvaro Henrique de Souza Ferreira – Adjunto
E-mail: alvaro_ferreira@puc-rio.br

COMISSÃO DE PÓS-GRADUAÇÃO E PESQUISA

Composição Prof. Álvaro Henrique de Souza Ferreira
Prof. Augusto César Pinheiro da Silva
Prof. João Rua
Prof. Luiz Felipe Guanaes Rego
Prof. Marcelo Motta de Freitas
Profa. Regina Célia de Mattos
Prof. Rogério Ribeiro de Oliveira

EQUIPE DE SECRETARIA

Márcia Valéria Monteiro Coutinho

CORPO DOCENTE

Prof. Alexandro Sólorzano
Prof. Álvaro Henrique de Souza Ferreira
Prof. Augusto César Pinheiro da Silva
Prof. Bernardo Baeta Neves Strassburg
Prof. João Rua
Prof. Luiz Felipe Guanaes Rego
Prof. Marcelo Motta de Freitas
Profa. Regina Célia de Mattos
Prof. Rodrigo Penna Firme Pedrosa
Prof. Rogério Ribeiro de Oliveira

Professores Prof. Luciano Ximenes Aragão
Colaboradores Prof. Pe. Josafá Carlos de Siqueira S.J. – BIO

CURSOS OFERECIDOS

Pós-graduação **Mestrado Acadêmico**, iniciado em 2007.2

Stricto sensu **Mestrado em Geografia**

(mestrado)

Área de concentração:

I) Geografia e Meio Ambiente

Linhas de pesquisa

- Transformação da paisagem
- Espaço e sustentabilidades
- Educação geográfica e cidadania (a partir de setembro)

Avaliado pela CAPES com conceito 4 para o triênio 2010/2012

Doutorado Acadêmico, a ser iniciado em 2015.1 (Já aprovado nas instâncias internas da IES)

Programa de Pós-Graduação em História Social da Cultura

Rua Marquês de São Vicente, 225
Edifício da Amizade, Ala Frings, Sala 512 – Gávea
CEP 22451-900 – Rio de Janeiro – RJ – Brasil
Telefone: 55 21 35271100
E-mail: pghis@puc-rio.br
Site: www.puc-rio.br/ensinopesq/ccpg/progcult.html
Site: www.his.puc-rio.br

O Programa de Pós-Graduação em História Social da Cultura é oferecido sob a responsabilidade acadêmico-administrativa do Departamento de História.

COORDENADOR

Prof. João Masao Kamita
E-mail: masao@puc-rio.br

SUBCOORDENADOR DE PÓS-GRADUAÇÃO

Prof. Henrique Estrada Rodrigues (até janeiro)
Prof. Regiane Augusto de Mattos (a partir de janeiro)

COMISSÃO DE PÓS-GRADUAÇÃO E PESQUISA

Composição Prof. Antonio Edmilson Martins Rodrigues
Prof. Sergio Bruno Guimarães Martins
Prof. Eunícia Barros Barcelos Fernandes
Prof. Flávia Maria Schlee Eyler
Prof. Henrique Estrada Rodrigues
Prof. Sergio Hamilton da Silva Barra
Prof. João Masao Kamita
Prof. Juçara da Silva Barbosa de Mello
Prof. Leonardo Affonso de Miranda Pereira
Prof. Marcelo Gantus Jasmin
Prof. Marco Antonio Villela Pamplona
Prof. Maria Elisa Noronha de Sá
Prof. Maurício Barreto Alvarez Parada
Prof. Regiane Augusto de Mattos
Prof. Ricardo Augusto Benzaquen de Araújo
Prof. Ronaldo Brito Fernandes

EQUIPE DE SECRETARIA DA PÓS-GRADUAÇÃO

Edna Maria de Lima Timbó

CORPO DOCENTE

Prof. Antonio Edmilson Martins Rodrigues
Prof. Eunícia Barros Barcelos Fernandes

Profa. Flávia Maria Schlee Eyler
Prof. Henrique Estrada Rodrigues
Prof. João Masao Kamita
Prof. Leonardo Affonso de Miranda Pereira
Prof. Marcelo Gantus Jasmin
Prof. Marco Antonio Villela Pamplona
Profa. Maria Elisa Noronha de Sá
Prof. Maurício Barreto Alvarez Parada
Profa. Regiane Augusto de Mattos
Prof. Ricardo Augusto Benzaquen de Araújo
Prof. Ronaldo Brito Fernandes

Professores Profa. Ana Luiza de Souza Nobre – DAD
Colaboradores Profa. Ivana Stolze Lima
Prof. Luiz de França Costa Lima Filho – Emérito
Profa. Margarida de Souza Neves – Emérita

PÓS-DOCTORANDOS

João Azevedo e Dias Duarte
IES de origem: PUC-Rio
Orientador: Prof. Ricardo Augusto Benzaquen de Araújo
Aline Magalhães Pinto
IES de origem: FAPERJ
Orientador: Prof. Luiz de França Costa Lima
Aline Dell’orto Carvalho
IES de origem: EHESS (Convênio: Cutela) França
Orientador: Prof. Ilmar Rohloff de Mattos

CURSOS OFERECIDOS

Pós-graduação **Mestrado Acadêmico**, iniciado em 1987
Stricto sensu **Mestrado Profissional em Ensino de História 2014**
(mestrado e
doutorado) **Doutorado**, iniciado em 1998
Mestrado e Doutorado em História
Área de concentração:
I) História Social da Cultura
Linhas de pesquisa
- Teoria e Historiografia
- História Cultural
- História da Arte e Arquitetura
Avaliados pela CAPES com conceito 4 para o triênio 2010/2012

Programa de Pós-Graduação em Informática

Rua Marquês de São Vicente, 225
Edifício Rio Datacentro, 4º andar – Gávea
CEP 22451-900 – Rio de Janeiro – RJ – Brasil
Telefone: 55 21 35271510
E-mail: pos@inf.puc-rio.br
Site: www.puc-rio.br/ensinopesq/ccpg/proginf.html
Site: www.inf.puc-rio.br

O Programa de Pós-Graduação em Informática é oferecido sob a responsabilidade acadêmico-administrativa do Departamento de Informática.

COORDENADORA

Profa. Simone Diniz Junqueira Barbosa
E-mail: pos@inf.puc-rio.br

COMISSÃO DE PÓS-GRADUAÇÃO

Composição Profa. Clarisse Sieckenius de Souza
Prof. Eduardo Sany Laber
Prof. Markus Endler
Prof. Edward Hermann Hæusler – Suplente

CORPO DOCENTE

Prof. Alberto Barbosa Raposo
Prof. Alessandro Fabricio Garcia
Prof. Antonio Luz Furtado – Emérito
Prof. Arndt von Staa
Prof. Bruno Feijó
Prof. Carlos José Pereira de Lucena
Profa. Clarisse Sieckenius de Souza
Prof. Daniel Schwabe
Prof. Eduardo Sany Laber
Prof. Edward Hermann Hæusler
Prof. Hélio Côrtes Vieira Lopes
Prof. Hugo Fuks
Prof. Julio Cesar Sampaio do Prado Leite
Prof. Luiz Fernando Gomes Soares
Prof. Marcelo Gattass
Prof. Marco Antonio Casanova
Prof. Marcus Vinicius Soledade Poggi de Aragão
Prof. Markus Endler
Profa. Noemi de La Rocque Rodriguez
Prof. Roberto Ierusalimschy
Prof. Ruy Luiz Milidiú
Prof. Sérgio Lifschitz

Profa. Simone Diniz Junqueira Barbosa
Prof. Waldemar Celes Filho

PÓS-DOUTORANDOS

Carlos Cesar Laufer

IES de origem: PUC-Rio

Orientador: Prof. Daniel Schwabe

Elder José Reoli Cirilo

IES de origem: PUC-Rio

Orientador: Prof. Carlos José Pereira de Lucena

Francisco Figueiredo Goytacaz Sant'Anna

IES de origem: PUC-Rio

Orientador: Prof. Roberto Ierusalimschy

Giseli Rabello Lopes

IES de origem: UFRGS

Orientador: Prof. Marco Antonio Casanova

Hugo Daniel dos Santos Macedo

IES de origem: INRIA-Paris, França

Orientador: Prof. Edward Hermann Haeusler

Katia Fabiola Canepa Veja

IES de origem: PUC-Rio

Orientador: Prof. Hugo Fuks

Luciana Cardoso de C. Salgado

IES de origem: PUC-Rio

Orientadora: Profa. Clarisse Sieckenius de Souza

Luis Paulo Santos Valente

IES de origem: PUC-Rio

Orientador: Prof. Bruno Feijó

Marcio Ferreira Moreno

IES de origem: PUC-Rio

Orientador: Prof. Luiz Fernando Gomes Soares

Thibaut Victor Gaston Vidal

IES de origem: *Univ. Montréal*, Canadá

Orientador: Prof. Marcus Vinicius Soledade Poggi de Aragão

CURSOS OFERECIDOS

Pós-graduação **Mestrado**, iniciado em 1967

Stricto sensu **Doutorado**, iniciado em 1975

(mestrado e
doutorado) **Mestrado em Informática**

Áreas de concentração:

I) Ciências da Computação

II) Matemática Computacional

Doutorado em Ciências – Informática

Área de concentração:

I) Programação e Teoria da Computação

Linhas de pesquisa

- Algoritmos, paralelismo e otimização
- Banco de dados
- Computação gráfica
- Engenharia de *software*
- Hipertexto e multimídia
- Inteligência artificial
- Interação humano-computador
- Linguagens de programação
- Redes de computadores e sistemas distribuídos
- Teoria da computação

Avaliados pela CAPES com conceito 7 para o triênio 2010/2012

O Programa de Pós-Graduação em Literatura, Cultura e Contemporaneidade é oferecido sob a responsabilidade acadêmico-administrativa do Departamento de Letras.

COORDENADOR

Prof. Alexandre Montauray Baptista Coutinho
E-mail: alexandre.montauray@gmail.com

COMISSÃO DE PÓS-GRADUAÇÃO E PESQUISA

Composição Prof. Heidrun Friedel Krieger Olinto de Oliveira
Prof. Karl Erik Schøllhammer
Prof. Ana Paula Veiga Kiffer
Prof. Marília Rothier Cardoso
Prof. Renato Cordeiro Gomes – COM
Prof. Izabel Margato
Prof. Rosana Kohl Bines
Prof. Eneida Leal Cunha

EQUIPE DE SECRETARIA

Daniele de Oliveira Cruz

CORPO DOCENTE

Prof. Alexandre Montauray Baptista Coutinho
Prof. Ana Paula Veiga Kiffer
Prof. Cleonice Serôa da Mota Berardinelli – Emérita
Prof. Eduardo Jardim de Moraes – FIL
Prof. Eliana Lúcia Madureira Yunes Garcia
Prof. Eneida Leal Cunha
Prof. Frederico Oliveira Coelho
Prof. Gilberto Mendonça Teles – Emérita
Prof. Helena Franco Martins
Prof. Heidrun Friedel Krieger Olinto de Oliveira – Emérita
Prof. Izabel Margato
Prof. Júlio Cesar Valladão Diniz
Prof. Karl Erik Schøllhammer
Prof. Maria Clara Lucchetti Bingemer – TEO

Profa. Marília Rothier Cardoso
Prof. Paulo Fernando Henriques Britto
Prof. Renato Cordeiro Gomes – COM
Prof. Rosana Kohl Bines
Profa. Vera Lúcia Follain de Figueiredo – COM

Professores Profa. Alessandra Vannucci
Colaboradores Profa. Daniela Gianna Claudia Beccaccia Versiani
Prof. Frederico Oliveira Coelho

PÓS-DOUTORANDOS

Alessandro Rodrigues Rocha
IES de origem: PUC-Rio
Orientadora: Profa. Eliana Lúcia Madureira Yunes Garcia

Aline da Silva Novaes
IES de origem: PUC-Rio
Orientador: Prof. Renato Cordeiro Gomes

Anderson Soares Gomes
IES de origem: PUC-Rio
Orientadora: Profa. Vera Lucia Follain de Figueiredo – COM

Daniella de Aguiar
IES de origem: UFJF
Orientador: Prof. Karl Erik Schollhammer

Divino José Pinto
IES de origem: PUC Goiás
Orientador: Prof. Gilberto Mendonça Teles

Érico Braga Barbosa Lima
IES de origem: PUC-Rio
Orientador: Prof. Gilberto Mendonça Teles

Éris Antônio de Oliveira
IES de origem: PUC Goiás
Orientador: Prof. Gilberto Mendonça Teles

Lara Nogueira da Silva Leal
IES de origem: PUC-Rio
Orientador: Prof. Alexandre Montauray Baptista Coutinho

Marcello de Oliveira Pinto
IES de origem: PUC-Rio
Orientadora: Profa. Heidrun Friedel Krieger Olinto de Oliveira

Marcos Vinicius F. Coutinho
IES de origem: Colégio Pedro II
Orientadora: Profa. Izabel Margato

Mariana Maia Simoni
IES de origem: PUC-Rio
Orientadora: Profa. Heidrun Friedel Krieger Olinto de Oliveira

Miguel Jost Ramos
IES de origem: PUC-Rio
Orientador: Prof. Júlio Cesar Valladão Diniz

Maria do Socorro S. de Carvalho
IES de origem: UNEB
Orientadora: Profa. Vera Lucia Follain de Figueiredo – COM
Sandra Regina Guimarães
IES de origem: UFF
Orientadora: Profa. Eliana Lúcia Madureira Yunes Garcia
Tereza Virginia de Almeida
IES de origem: PUC-Rio
Orientadora: Profa. Heidrun Friedel Krieger Olinto de Oliveira

CURSOS OFERECIDOS

Pós-graduação **Mestrado Acadêmico e Doutorado em Literatura,**
Stricto sensu **Cultura e Contemporaneidade,** iniciados em 2011
(mestrado e Linhas de pesquisa
doutorado)

- Desafios do contemporâneo: teorias e crítica
- Novos cenários da escrita
- Literatura, cultura e política em espaços lusófonos

Avaliados pela CAPES com conceito 5 para o triênio 2010/2012

Programa de Pós-Graduação em Matemática

Rua Marquês de São Vicente, 225
Edifício Cardeal Leme, sala 862 – Gávea
CEP 22451-900 – Rio de Janeiro – RJ – Brasil
Telefone: 55 21 35271281
E-mail: secpos@mat.puc-rio.br
Site: www.puc-rio.br/ensinopesq/ccpg/progmat.html
Site: www.mat.puc-rio.br

O Programa de Pós-Graduação em Matemática é oferecido sob a responsabilidade acadêmico-administrativa do Departamento de Matemática.

COORDENADOR

Prof. Rafael Oswaldo Ruggiero Rodriguez
E-mail: rorr@mat.puc-rio.br

COMISSÃO DE PÓS-GRADUAÇÃO E PESQUISA

Composição Prof. Marcos Craizer – Diretor
Prof. Rafael Oswaldo Ruggiero Rodriguez
Prof. Thomas Maurice Lewiner
Prof. Boyan Slavchev Sirakov
Prof. Ricardo José Alonso Plata – Suplente

EQUIPE DE SECRETARIA

Creuza da Conceição do Nascimento

CORPO DOCENTE

Prof. Alex Lúcio Ribeiro Castro
Profa. Ana Patricia Carvalho Goncalves
Prof. Boyan Slavchev Sirakov
Prof. Carlos Tomei
Prof. David Francisco Martínez Torres
Prof. Geovan Tavares dos Santos (até junho)
Prof. Julio Cesar Bueno Andrade
Prof. Lorenzo Justiniano Díaz Casado
Prof. Luca Scala
Prof. Marcos Craizer
Prof. Nicolau Corção Saldanha
Prof. Rafael Oswaldo Ruggiero Rodriguez
Prof. Ricardo de Sá Earp
Prof. Ricardo José Alonso Plata
Prof. Sinésio Pesco
Prof. Thomas Maurice Lewiner

Professores Prof. Pe. Paul Alexander Schweitzer S.J. – Emérito
Colaboradores Prof. George Svetlichny – Emérito

PÓS-DOUTORANDOS

Pedro Zühlke

IES de origem: PUC-RIO

Orientador: Prof. Nicolau Corção Saldanha

Carlos Meniño Cotón

IES de origem: Universidade de Santiago de Compostela, Espanha

Orientador: Prof. Pe. Paul Alexander Schweitzer S.J.

Dominique Malicet

IES de origem: Université Pierre et Marie Curie, França

Orientador: Prof. Lorenzo Justiniano Díaz Casado

Xiaolong Li

IES de origem: Universidade de Tokyo, Japão

Orientador: Prof. Lorenzo Justiniano Díaz Casado

Ricardo Misturini

IES de origem: IMPA

Orientadora: Profa. Patrícia Gonçalves

Mário Rodan

IES de origem: IMPA

Orientador: Prof. Lorenzo Justiniano Díaz Casado

Noslen Hernández

IES de origem: *Inst. de Cibernética, Matemática Y Física*, Cuba

Orientador: Prof. Thomas Lewiner

Marielle Simon

IES de origem: *École Normale Supérieure de Lyon*, França

Orientadora: Profa. Patrícia Gonçalves

Michele Triestino

IES de origem: IMPA

Orientador: Prof. Lorenzo Justiniano Díaz Casado

Diogo Bessam

IES de origem: *Univ. of Southern California*, EUA

Orientadora: Profa. Patrícia Gonçalves

Marcelo S. Amaral

IES de origem: UFCE

Orientador: Prof. Boyan Slavchev Sirakov

Lis Custódio

IES de origem: PUC-Rio

Orientador: Prof. Sinésio Pesco

CURSOS OFERECIDOS

Pós-graduação **Mestrado Acadêmico**, iniciado em 1969

Stricto sensu **Doutorado**, iniciado em 1974

(mestrado e doutorado) **Mestrado e Doutorado em Matemática**

Área de concentração:

I) Matemática Pura e Aplicada

Linhas de pesquisa

- Análise e equações diferenciais
- Combinatória
- Computação científica
- Computação gráfica e processamento geométrico
- Física matemática
- Geometria diferencial
- Geometria algébrica
- Probabilidade e processos estocásticos
- Sistemas dinâmicos
- Topologia

Avaliados pela Capes com conceito 6 para o triênio 2010/2012

O Programa de Pós-Graduação em Metrologia é oferecido sob a responsabilidade acadêmica do Decanato do Centro Técnico Científico da Universidade (CTC/PUC-Rio).

COORDENADOR

Prof. Maurício Nogueira Frota
E-mail: mfrota@puc-rio.br

COORDENAÇÃO DE ESPECIALIZAÇÃO

Prof. Maurício Nogueira Frota

COORDENAÇÃO DE PRODUÇÃO ACADÊMICA

Profa. Elisabeth Costa Monteiro

COORDENAÇÃO ACADÊMICA

Prof. Carlos Roberto Hall Barbosa

COORDENAÇÃO DE PROJETOS PATROCINADOS

Prof. Reinaldo Castro Souza – ELE

EQUIPE DE SECRETARIA

Márcia Ribeiro Teixeira
Paula Guimarães Faria de Almeida Molinari

EQUIPE TÉCNICA

Jaime Mamani Ticona

COMISSÃO DE PÓS-GRADUAÇÃO E PESQUISA

Prof. Maurício Nogueira Frota
Profa. Elisabeth Costa Monteiro
Prof. Carlos Roberto Hall Barbosa
Prof. Reinaldo Castro Souza – ELE

CORPO DOCENTE

Professores Prof. Maurício Nogueira Frota
Prof. Elisabeth Costa Monteiro
Prof. Carlos Roberto Hall Barbosa
Prof. Maria Fátima Ludovico de Almeida
Prof. Isabel Cristina dos Santos Carvalho – FIS
Prof. Alcir de Faro Orlando – MEC
Prof. Reinaldo Castro Souza – ELE
Prof. Ricardo Queiroz Aucélio – QUI

*Professores
colaboradores* Prof. Fabricio Casarejos Lopes Luiz – CAPES
Prof. Elcio Cruz de Oliveira – TRANSPETRO

*Professores
visitantes* Prof. Carlos Rufin – *University of Suffolk*, EUA
Prof. Ignacio C. Lira – *Universidad Católica de Chile*

PÓS-DOUTORANDOS

Rodrigo Flora Calili
IES de origem: PNPD/Capes
Orientador: Prof. Maurício Nogueira Frota
José Eduardo Nunes da Rocha
IES de origem: PNPD/Capes
Orientador: Prof. Maurício Nogueira Frota

CURSOS OFERECIDOS

Pós-Graduação **Mestrado Acadêmico**, iniciado em 1996
Stricto sensu **Mestrado em Metrologia**

Área de concentração:

I) Metrologia para Qualidade e Inovação

Linhas de pesquisa

- Instrumentação e medição
- Gestão estratégica da inovação e sustentabilidade
- Redes inteligentes (*Smart Grid*)

Avaliado pela CAPES com conceito 4 para o triênio 2010/2012

Pós-Graduação **Especialização:**
Lato sensu

O Programa de Pós-Graduação em Metrologia obteve aprovação (2011) do Conselho de Ensino e Pesquisa da Universidade (CEP) para oferecer cursos de Pós-Graduação *Lato Sensu* na modalidade Educação a Distância (EAD) com o objetivo de capacitar profissionais de empresas em cinco áreas específicas do desenvolvimento gerencial avançado: Gestão da Educação Profissional e Tecnológica; Gestão de Negócios; Gestão de Pessoas; Gestão da Inovação e Responsabilidade Social Corporativa.

Aprovação pelo CEP: Resolução constante da Ata da 430ª, de 15 de dezembro de 2010.

GRUPOS DE PESQUISA CADASTRADOS NO CNPq

Biometrologia.

Coordenadora: Profa. Elisabeth Costa Monteiro. Ano de formação: 1999.

CONVÊNIO E PARCERIAS

PUC-Rio e CEMIG – Companhia Energética de Minas Gerais (Brasil)
Pós-MQI / PUC-Rio coordena projeto do Programa de P&D CEMIG / ANEEL celebrado entre a CEMIG e a PUC-Rio. O projeto visa desenvolver e introduzir soluções inovadoras de auditoria contínua de sistemas de energia. **Data de início:** 2012

Centro Brasileiro de Pesquisas Físicas – CBPF (Brasil)
Colaboração científica com os Laboratórios de Magnetometria, Resistividade e Altas Frequências; Superfícies e Nanoestruturas, Eletrodeposição; e Multiusuário de Nanociências e Nanotecnologia para a otimização das propriedades de materiais e sensores baseados no efeito da magnetoimpedância gigante, objetivando o desenvolvimento de transdutores com configuração gradiométrica para a medição de campos biomagnéticos. **Data de início:** 2012

Université d'Angers (França)

Cooperação interinstitucional visando o intercâmbio de alunos e professores entre o Pós-MQI / PUC-Rio e l'Université d'Angers, France – STIA. **Data de início:** 2012

WeDo Technologies Ltd. E WeDo do Brasil Soluções Informáticas Ltda
(Portugal e Brasil)

Convênio de cooperação técnico-científica e Contrato de Licenciamento de *software*. Celebrado entre PUC-Rio e WeDo do Brasil Soluções Informáticas Ltda., em 8 de novembro de 2012. **Data de início:** 2012

Light Energia S/A (Brasil)

Projeto de P&D 07/11 E – Continuidade do desenvolvimento experimental do P&D 06/2007 E: Proposição de solução inovadora para o sistema de resfriamento dos hidrogenadores da Usina Fontes Nova. **Data de início:** 2011

Light Energia S/A (Brasil)

Projeto de P&D Light-Aneel 80/11: Desenvolvimento tecnológico e inovação na utilização de tecnologia fotovoltaica e sua integração inteligente com a rede de distribuição: uma ação voltada a grandes clientes da Light – Instrumento Particular de Contrato de Prestação de Serviços Light / PUC-Rio no. 4600002811 (2011). **Data de início:** 2011

Technische Universität Ilmenau (Alemanha)

Colaboração acadêmica com o *Institut für Biomedizinische Technik und Informatik* para o intercâmbio de estudantes de Graduação e Pós-Graduação para o desenvolvimento de pesquisas científicas em Engenharia Biomédica. **Data de início:** 2009

Massachusetts Institute of Technology – MIT, Biomagnetic Center (Boston, EUA)

Colaboração científica com o *Department of Earth, Atmospheric and Planetary Sciences* para o estudo de fenômenos eletrofisiológicos por meio de imageamento do campo biomagnético e da fluorescência de corantes potenciométricos.

Data de início: 2006

Department of Biomedical Engineering, Vanderbilt University, Nashville, Tennessee (EUA)

Colaboração científica com o *Vanderbilt Institute for Integrative Biosystems Research and Education* que disponibiliza sua infraestrutura para a realização de medições de campo biomagnético utilizando microscópios SQUID com resolução micrométrica e elevada sensibilidade (femtotesla), além de montagem experimental adaptada para medições óticas de fluorescência em tecido biológico, com câmaras CCD de alta resolução e laser de argônio etc. Data de início: 2004

Departamento de Física da Universidade Federal de Pernambuco – UFPE (Brasil)
Colaboração científica para a caracterização de elementos sensores baseados no fenômeno da magnetoimpedância gigante para medições biomagnéticas.
Data de início: 2002

Friedrich Schiller Universität, Jena (Alemanha)

Colaboração científica com o *Biomagnetisches Zentrum* que disponibiliza sua infraestrutura laboratorial com sistemas SQUID multicanais de alta resolução e blindagens magnéticas para a realização de medições de campo biomagnético em estudos com experimentação animal e clínica. Data de início: 2000

Centro de Pesquisas de Energia Elétrica – CEPEL (Brasil)

Projeto de P&TD: Implementação dos requisitos das normas IEC 60060-1/10 e IEC 60060-2/10 nos laboratórios de ensaios e calibração em alta tensão do CEPEL.
Data de início: 2010

Prêmios e Distinções Recebidos e Projetos Aprovados

Projeto de P&TD aprovado com a Petrobras (Metrologia de Gasodutos: Controle de Massa em Gasodutos Brasileiros), porém a Contratação foi postergada para 2015.

Balanço do Ano

Na busca da excelência da sua atuação acadêmico-científica, o Programa de Pós-Graduação em Metrologia (Metrologia para Qualidade e Inovação) tem concentrado esforços para superar os indicadores da avaliação CAPES da Pós-Graduação brasileira. Em 2014: (i) 14 dissertações de Mestrado foram defendidas e (ii) 21 artigos científicos publicados em periódicos classificados no Qualis da sua área de avaliação na CAPES (o que gerou os seguintes resultados dos indicadores da avaliação CAPES: PQD=10,5; QPT= 0,96).

No plano de sua ação externa, o Programa, por sua ativa representação no *Technical Committee TC7* da Federação Mundial de Metrologia (IMEKO), fez a captação do evento internacional *Advances in Metrology: joint IMEKO Symposium TC1-TC7-TC13*, reunindo esforço dos três conceituados Comitês Técnicos dessa organização Mundial de Metrologia (*TC1: Education and Training in Measurement; TC7: Technical Committee on Measurement Science;*

TC13: Measurements in Biology and Medicine), a realizar-se no Rio de Janeiro em 2017. Demonstrou uma ativa participação em eventos científicos nacionais e internacionais com apresentação de trabalhos (e.g.: *CPEM 2014: Conference on Precision Electromagnetic Measurements*, realizado em agosto/2014; Congresso de Engenharia Biomédica (CBEB), realizado em outubro/2014).

2014 foi um ano-chave na consolidação da linha de pesquisa em Sustentabilidade, que culminou com a publicação dos trabalhos: (i) *Commitment to Emissions Restrictions of Major Consumers of Electricity in Brazil*. Sustainability (Basel) v. 6, p. 6.377-6.399, doi.org/10.3390/su6096377 2014 e (ii) proposição de *indicadores de sustentabilidade para a Agenda Ambiental da PUC-Rio*, fortalecendo a cooperação do Programa com o NIMA (trabalho apresentado pelo NIMA no Fórum da *AUSJAL: Asociación de Universidades Jesuitas confiadas a la Companhia de Jesús na América Latina*).

Em 2014, intensificaram-se as discussões internas com o projeto em desenvolvimento para abertura junto à CAPES do Doutorado em Metrologia.

Prof. Maurício Nogueira Frota
Coordenador do Programa de Pós-Graduação em Metrologia

Programa de Pós-Graduação em Psicologia Clínica

Rua Marquês de São Vicente, 225
Edifício Cardeal Leme, sala 201 – Gávea
CEP 22451-900 – Rio de Janeiro – RJ – Brasil
Telefone: 55 21 35271185
E-mail: psipos@puc-rio.br
Site: www.puc-rio.br/ensinopesq/ccpg/progpsi.html
Site: www.psi.puc-rio.br

O Programa de Pós-Graduação em Psicologia Clínica é oferecido sob a responsabilidade acadêmico-administrativa do Departamento de Psicologia.

COORDENADORA

Profa. Andrea Seixas Magalhães (até setembro)
E-mail: andreasm@puc-rio.br

Profa. Juliane Callegaro Borsa
E-mail: juliborsa@puc-rio.br

COORDENADORA ADJUNTA

Profa. Juliane Callegaro Borsa (até setembro)
E-mail: juliborsa@gmail.com

Profa. Andrea Seixas Magalhães (a partir de outubro)
E-mail: andreasm@puc-rio.br

COMISSÃO DE PÓS-GRADUAÇÃO E PESQUISA

Composição Profa. Andrea Seixas Magalhães
Profa. Juliane Callegaro Borsa
Prof. Jesus Landeira-Fernandez
Profa. Maria Isabel de Andrade Fortes
Profa. Maria Helena Rodrigues Navas Zamora
Profa. Helenice Charchat Fichman – Suplente
Profa. Luciana Fontes Pessoa – Suplente
Prof. Marcus André Vieira – Suplente
Profa. Terezinha Féres-Carneiro – Suplente

EQUIPE DE SECRETARIA

Marcelina Oliveira de Andrade

CORPO DOCENTE

Profa. Ana Maria Nicolaci-da-Costa (até junho)
Profa. Andrea Seixas Magalhães
Prof. Carlos Augusto de Oliveira Peixoto Junior
Profa. Flávia Sollero de Campos

Profa. Helenice Charchat Fichman
Prof. Jesus Landeira-Fernandez
Profa. Juliane Callegaro Borsa
Profa. Júnia de Vilhena
Profa. Luciana Fontes Pessoa
Profa. Lidia Levy de Alvarenga
Prof. Marcus André Vieira
Profa. Maria Inês Garcia de Freitas Bittencourt
Profa. Maria Isabel de Andrade Fortes (a partir de agosto)
Profa. Maria Helena Rodrigues Navas Zamora
Profa. Monah Winograd
Profa. Silvia Maria Abu-Jamra Zornig
Profa. Solange Jobim e Souza
Profa. Terezinha Féres-Carneiro

PÓS-DOUTORANDOS

Daniel Mograbi
IES de origem: PUC-Rio
Orientadora: Profa. Helenice Charchat Fichman

Perla Klautau de Araújo
IES de origem: PUC-Rio
Orientadora: Profa. Monah Winograd

Waseem Hassan
IES de origem: PUC-Rio
Orientador: Prof. Jesus Landeira-Fernandez

Renata Machado
IES de origem: PUC-Rio
Orientadora: Profa. Terezinha Féres-Carneiro

Heloísa Veiga
IES de origem: PUC-Rio
Orientador: Prof. Jesus Landeira-Fernandez

Samuel Bezerra
IES de origem: PUC-Rio
Orientadora: Profa. Terezinha Féres-Carneiro

Celia Regina Henriques
IES de origem: PUC-Rio
Orientadora: Profa. Terezinha Féres-Carneiro

Liana Chaves Mendes dos Santos
IES de origem: PUC-Rio
Orientadora: Profa. Helenice Charchat Fichman

Rebeca Nonato Machado
IES de origem: PUC-Rio
Orientadora: Profa. Terezinha Féres-Carneiro

CURSOS OFERECIDOS

Pós-graduação **Mestrado Acadêmico**, iniciado em 1966

Stricto sensu **Doutorado**, iniciado em 1985

(mestrado e doutorado) **Mestrado e Doutorado em Psicologia Clínica**

Área de concentração:

I) Psicologia Clínica

Linhas de pesquisa

- Psicanálise: clínica e cultura
- Interação social, linguagem e subjetividade
- Família, casal e criança: teoria e clínica
- Clínica e neurociências

Avaliados pela CAPES com conceito 5 para o triênio 2010/2012

Programa de Pós-Graduação em Química

Rua Marquês de São Vicente, 225
Edifício Cardeal Leme, sala 772 – Gávea
CEP 22451-900 – Rio de Janeiro – RJ – Brasil
Telefone: 55 21 35271334
E-mail: posqui@puc-rio.br
Site: www.puc-rio.br/ensinopesq/ccpg/progqui.html
Site: www.qui.puc-rio.br

O Programa de Pós-Graduação em Química é oferecido sob a responsabilidade acadêmico-administrativa do Departamento de Química.

COORDENADOR

Profa. Isabel Maria Neto da Silva Moreira (até junho)
E-mail: isabel@puc-rio.br

Prof. Renato da Silva Carreira (a partir de julho)
E-mail: carreira@puc-rio.br

COMISSÃO DE PÓS-GRADUAÇÃO E PESQUISA

Composição Prof. Renato da Silva Carreira – Coordenador
Prof. André Silva Pimentel
Prof. Nicolás Adrián Rey
Prof. Omar Pandoli
Prof. Ricardo Queiroz Aucélio

CORPO DOCENTE

Profa. Adriana Gioda
Prof. André Silva Pimentel
Profa. Angela de Luca Rebello Wagener – Emérita
Profa. Aurora Perez Gramatges
Profa. Camilla Djenne Buarque Müller
Profa. Isabel Maria Neto da Silva Moreira
Prof. Jiang Kai
Prof. José Marcus Oliveira Godoy
Profa. Maria Isabel Pais da Silva
Prof. Nicolás Adrian Rey
Prof. Omar Pandoli
Prof. Pércio Augusto Mardini Farias
Prof. Renato da Silva Carreira
Prof. Ricardo Queiroz Aucélio
Profa. Tatiana Dillenbourg Saint’Pierre

PÓS-DOCTORANDOS

Carlos Masone
IES de origem: CAPES / FAPERJ
Orientadora: Profa. Angela de Luca Rebello Wagener

Cristiana Vilella de Araújo
IES de origem: CAPES / FAPERJ
Orientadora: Profa. Angela de Luca Rebello Wagener
Adriana Doyle de Oliveira Monte
IES de origem: PUC-Rio
Orientador: Prof. Ricardo Queiroz Aucélio

CURSOS OFERECIDOS

Pós-graduação **Mestrado Acadêmico**, iniciado em 1969

Stricto sensu **Doutorado**, iniciado em 1971

(mestrado e doutorado) **Mestrado e Doutorado em Química**

Área de Concentração:

I) Química

Linhas de pesquisa

- Energia, Meio Ambiente e Ciências do Mar
- Nanociências
- Fármacos e Interações Químico-Biológicas
- Desenvolvimento de Métodos Analíticos

Avaliados pela CAPES com conceito 5 para o triênio 2010-2012

Programa de Pós-Graduação em Relações Internacionais

Rua Marquês de São Vicente, 225
Vila dos Diretórios, casa XX – Gávea
CEP 22451-900 – Rio de Janeiro – RJ – Brasil
Telefones: 55 21 35271557 | 1558
E-mail: pgiri@puc-rio.br
Site: www.puc-rio.br/ensinopesq/ccpg/progre.html
Site: www.iri.puc-rio.br

O Programa de Pós-Graduação em Relações Internacionais é oferecido sob a responsabilidade acadêmico-administrativa do Departamento Instituto de Relações Internacionais.

COORDENADOR

Prof. Kai Michael Kenkel
E-mail: kenkel@puc-rio.br

COMISSÃO DE PÓS-GRADUAÇÃO E PESQUISA

Composição Prof. João Franklin Abelardo Pontes Nogueira
Prof. Kai Michael Kenkel
Profa. Mônica Herz
Prof. Paulo Luiz Moreaux Lavigne Esteves

EQUIPE DE SECRETARIA

Rosalia Barbosa Gonzalez

CORPO DOCENTE

Profa. Adriana Erthal Abdenur
Profa. Anna Gudrun Leander
Profa. Cláudia Francisca Fuentes Julio
Prof. James Casas Klausen
Prof. João Franklin Abelardo Pontes Nogueira
Prof. Kai Michael Kenkel
Profa. Letícia de Abreu Pinheiro
Prof. Luís Manuel Rebelo Fernandes
Profa. Marta Regina Fernandez Y Garcia Moreno
Profa. Mônica Herz
Prof. Nicholas Greenwood Onuf
Prof. Paulo Luiz Moreaux Lavigne Esteves
Prof. Robert Brian James Walker
Prof. Roberto Vilchez Yamato
Prof. Stefano Guzzini

PÓS-DOCTORANDOS

Carlos Frederico Pereira da Silva Gama
IES de origem: PUC-Rio
Orientador: Prof. Paulo Luiz Moreaux Lavigne Esteves

Jana Tabak Chor
IES de origem: PUC-Rio
Orientadora: Profa. Monica Herz

CURSOS OFERECIDOS

Pós-graduação **Mestrado Acadêmico**, iniciado em 1987

Stricto sensu **Doutorado**, iniciado em 2001

(mestrado e doutorado)

Mestrado e Doutorado em Relações Internacionais

Área de concentração:

I) Política Internacional

Linhas de pesquisa

- Globalização, governança e desenvolvimento
- Arquitetura do sistema internacional
- Conflito, violência e pacificação

Avaliados pela CAPES com conceito 6 para o triênio 2010/2012

Programa de Pós-Graduação em Serviço Social

Rua Marquês de São Vicente, 225
Vila dos Diretórios, casa 209 – Gávea
CEP 22451-900 – Rio de Janeiro – RJ – Brasil
Telefones: 55 21 35271290 | 1291
Site: www.puc-rio.br/ensinopesq/ccpg/progser.html
Site: www.ser.puc-rio.br

O Programa de Pós-Graduação em Serviço Social é oferecido sob a responsabilidade acadêmico-administrativa do Departamento de Serviço Social.

COORDENADORA

Profa. Inez Terezinha Stampa
E-mail: inestampa@ig.com.br

COMISSÃO DE PÓS-GRADUAÇÃO E PESQUISA

Composição Profa. Andréia Clapp Salvador
Prof. Antonio Carlos de Oliveira
Profa. Denise Pini Rosalem da Fonseca (até junho)
Profa. Inez Terezinha Stampa
Profa. Irene Rizzini
Prof. Marcio Eduardo Brotto
Prof. Rafael Soares Gonçalves

CORPO DOCENTE

Profa. Andréia Clapp Salvador
Prof. Antonio Carlos de Oliveira
Profa. Denise Pini Rosalem da Fonseca
Profa. Inez Terezinha Stampa
Profa. Irene Rizzini
Prof. Marcio Eduardo Brotto
Prof. Rafael Soares Gonçalves

Professores
Colaboradores Profa. Valéria Pereira Bastos

PÓS-DOCTORANDOS

Steven Christopher Alley
IES: Columbia University
Orientadora: Profa. Denise Pini Rosalem da Fonseca
Trond Heitmann
IES: University College
Orientadora: Profa. Irene Rizzini

CURSOS OFERECIDOS

Pós-graduação **Mestrado Acadêmico**, iniciado em 1972

Stricto sensu **Doutorado**, iniciado em 2003

(mestrado e doutorado) **Mestrado e Doutorado em Serviço Social**

Área de concentração:

I) Serviço Social, Questão Social, Direitos Sociais

Linhas de pesquisa

- Trabalho, políticas sociais e sujeitos coletivos
- Violência, direitos, serviço social e políticas intersetoriais
- Questões socioambientais, urbanas e formas de resistência social

Avaliados pela CAPES com conceito 5 para o triênio 2010/2012

Programa de Pós-Graduação em Teologia

Rua Marquês de São Vicente, 225
Edifício Cardeal Leme, sala 1160 – Gávea
CEP 22451-900 – Rio de Janeiro – RJ – Brasil
Telefones: 55 21 35271300 | 1301
E-mail: teopos@puc-rio.br
Site: www.puc-rio.br/ensinopesq/ccpg/progteo.html
Site: www.teo.puc-rio.br

Programas de Pós-Graduação

O Programa de Pós-Graduação em Teologia é oferecido sob a responsabilidade acadêmico-administrativa do Departamento de Teologia.

COORDENADOR

Prof. Pe. Abimar Oliveira de Moraes
E-mail: abimar@puc-rio.br

COMISSÃO DE PÓS-GRADUAÇÃO E PESQUISA

Composição Prof. Pe. Abimar Oliveira de Moraes
Prof. Dom Paulo Cezar Costa – Bispo Auxiliar da Arquidiocese do Rio de Janeiro
Prof. Pe. Leonardo Agostini Fernandes

EQUIPE DE SECRETARIA

Sérgio Albuquerque Damião

CORPO DOCENTE

Prof. Pe. Abimar Oliveira de Moraes
Prof. Pe. Alfredo Sampaio Costa S.J.
Prof. Cesar Augusto Kuzma
Prof. Frei Isidoro Mazzarolo – O.F.M.
Prof. Pe. Joel Portella Amado
Prof. Pe. José Otacio Oliveira Guedes
Prof. Pe. Leonardo Agostini Fernandes
Profa. Lúcia Pedrosa de Pádua
Prof. Pe. Luís Corrêa Lima S.J.
Prof. Pe. Luiz Fernando Ribeiro Santana
Profa. Maria Clara Lucchetti Bingemer
Profa. Maria de Lourdes Corrêa Lima
Profa. Maria Teresa de Freitas Cardoso
Prof. Pe. Mario de França Miranda S.J.
Prof. Dom Paulo Cezar Costa – Bispo Auxiliar da Arquidiocese do Rio de Janeiro
Prof. Paulo Fernando Carneiro de Andrade

Professores Prof. Pe. Alfonso Garcia Rubio – Emérito
Colaboradores Profa. Ana Maria de Azeredo Lopes Tepedino – Emérita

Profa. Jenura Clotilde Boff (Lina Boff) – Emérita
Prof. Pe. Ludovico Garmus – O.F.M.
Profa. Tereza Maria Pompéia Cavalcanti
Prof. Pe. Waldecir Gonzaga

PÓS-DOUTORANDOS

Jânison de Sá Santos

IES de origem: U. P. Salesiana

Orientador: Prof. Pe. Abimar Oliveira de Moraes

Antonio Luiz Catelan Ferreira

IES de origem: PUG-Roma

Orientador: Prof. Pe. Mario de França Miranda S.J.

Alex Villas Boas Mariano

IES de origem: PUC-Rio

Orientadora: Profa. Maria Clara Lucchetti Bingemer

David Mesquiati

IES de origem: Faculdade Unida

Orientador: Prof. Mario de França Miranda

CURSOS OFERECIDOS

Pós-graduação **Mestrado Acadêmico**, iniciado em 1972

Stricto sensu **Doutorado**, iniciado em 1979

(mestrado e doutorado) **Mestrado e Doutorado em Teologia**

Áreas de concentração:

I) Teologia Bíblica

II) Teologia Sistemática Pastoral

Linhas de pesquisa

- Análise e interpretação de textos do Antigo Testamento e do Novo Testamento

- Religião e modernidade

- Fé e cultura

Avaliados pela CAPES com conceito 5 para o triênio 2010/2012

A VIDA DO EMPREENDEDOR

07/10

08

ABERTURA

Zerocost

Schlegel e Spier

Balthazar Zetter

Claudia Barlow

Mesa Redonda

Empreender na Internet







Corpo **Discente**

DIRETÓRIO CENTRAL DE ESTUDANTES – DCE ■

CENTROS ACADÊMICOS ■

ASSOCIAÇÃO DOS ALUNOS DE
PÓS-GRADUAÇÃO – APG ■

Diretório Central dos Estudantes – DCE

Rua Marquês de São Vicente, 225
Vila dos Diretórios, casa II
Gávea - CEP: 22451-900 - Rio de Janeiro - RJ - Brasil
Telefone: 55 21 35271636

Em 2014 o DCE da PUC-Rio passou a chamar-se Raul Amaro Nin Ferreira, em homenagem ao único ex-aluno da PUC-Rio morto pelo estado brasileiro durante a ditadura civil-militar iniciada em 1964.

Composição Gabriel Paredes Sochaczewski
da Diretoria Juliana Carepa Monteiro
Thiago Medeiros Fonseca
João Vicente Tinoco
Mariana Preza Alves João



Inauguração do Jardim ao lado da Cátedra Unesco de Leitura/Instituto Interdisciplinar de Leitura. FOTÓGRAFO ANTÔNIO ALBUQUERQUE. ACERVO DO NÚCLEO DE MEMÓRIA.

CENTRO ACADÊMICO DE CIÊNCIAS BIOLÓGICAS

Localização Rua Marquês de São Vicente, 225 – Gávea
CEP: 22451-900 – Rio de Janeiro – RJ – Brasil

Composição Gabriel Machnich Machado
Carlos Augusto de Sousa Dumas
Aline Barcelos Maciel
Érica Borges Grave dos Santos
Lorranny da Silva Brito

CENTRO ACADÊMICO DE ADMINISTRAÇÃO – CAAD

Localização Rua Marquês de São Vicente, 225
Vila dos Diretórios, Casa I, frente – Gávea
CEP: 22451-900 – Rio de Janeiro – RJ – Brasil

Composição Karynna Thome Fracassi
Roberto da S. Vieira
Maria La Croix Elias
Vanessa Dib
Nitter Santos Neto

CENTRO ACADÊMICO DE COMUNICAÇÃO SOCIAL – CACOS

Localização Rua Marquês de São Vicente, 225
Vila dos Diretórios, Casa V, fundos – Gávea
CEP: 22451-900 – Rio de Janeiro – RJ – Brasil

Composição Marcos Endres de Oliveira Wunder
Antonio Pedro F. R. de M. e Silva
João Gabriel Pfeiffer do C. e Mello
Rorion Carvalho Itaborahy
Vinicius Almeida de Guedes Vaz

CENTRO ACADÊMICO DE ECONOMIA – CAECO

Localização Rua Marquês de São Vicente, 225
Vila dos Diretórios, Casa I – Gávea
CEP: 22451-900 – Rio de Janeiro – RJ – Brasil

Composição da Diretoria Vitor Alves Ceciliano
Raphael de Aquino Ludwig Pereira
Pedro Henrique Telles Barros
Leon Duarte Oliveira
Victor Mendonça Bevilaqua

CENTRO ACADÊMICO DE GEOGRAFIA – GNAISSE

Localização Rua Marquês de São Vicente, 225
Vila dos Diretórios, Casa VI, frente – Gávea
CEP: 22451-900 – Rio de Janeiro – RJ – Brasil

Composição Horacio Nogueira Pizzolante
Carlos Eduardo Silva Barbosa
Mateus Viriato de M. Siniscalchi
Iata Anderson Silva Mendonça
Ana Flávia da Silva Romão

CENTRO ACADÊMICO DE HISTÓRIA – CAHIS

Localização Rua Marquês de São Vicente, 225 – Gávea
CEP: 22451-900 – Rio de Janeiro – RJ – Brasil

Composição Caio Cyrilo Rosa do Espírito Santo
Lucas Pedretti Lima
Igor Valamiel Fialho Martins
Daniella Santos de Souza
Thiago Mathias Costa

CENTRO ACADÊMICO EDUARDO LUSTOSA (DIREITO) – CAEL

Localização Rua Marquês de São Vicente, 225
Vila dos Diretórios, Casa IV, frente – Gávea
CEP: 22451-900 – Rio de Janeiro – RJ – Brasil
Telefone: 55 21 35271024

Composição Germano Rego Pires da Costa
Henrique de Moraes Fleury da Rocha
Bruno Fernandes Carvalho
Matheus Drummond Pereira
Alexandra Menescal Tupper Palhares

CENTRO ACADÊMICO DE SERVIÇO SOCIAL

Localização Rua Marquês de São Vicente, 225 – Gávea
CEP: 22451-900 – Rio de Janeiro – RJ – Brasil

Composição Thatyana Siqueira Nunes Frez
Mariana Xavier da Silva
Eli Geovane Sant’anna de Oliveira
Esteban Cipriano Costa Lopez
Lais Adelita de Souza e Cruz

CENTRO ACADÊMICO DE CIÊNCIAS SOCIAIS – CASOC

Localização Rua Marquês de São Vicente, 225
Vila dos Diretórios, Casa VI, fundos – Gávea
CEP: 22451-900 – Rio de Janeiro – RJ – Brasil

Composição Gabriel Holliver Souza Costa
Everton Sampaio da Silva
Leandro dos Santos Marinho
Pedro Gross Saturnino Braga
Sarah Laurindo Monteiro

CENTRO ACADÊMICO DE RELAÇÕES INTERNACIONAIS – CARI

Localização Rua Marquês de São Vicente, 225 – Gávea
CEP: 22451-900 – Rio de Janeiro – RJ – Brasil

Composição Marina Freitas Rezende
Pedro Andrade Correa de Brito
Stephanie Gauss Gonzalez
Andressa Good Lima Couto
Lucas Rangel Rodrigues Stelling

DIRETÓRIO ACADÊMICO ADHEMAR FONSECA (ENGENHARIA) – DAAF

Localização Rua Marquês de São Vicente, 225
Vila dos Diretórios, Casa III – Gávea
CEP: 22451-900 – Rio de Janeiro – RJ – Brasil

Composição Juan Pablo Seco Sanchez
Filipe Barbosa Fachetti
David Szklarz
Lohan de Ananias de Marins
Bernardo A. B. B. de Oliveira

CENTRO ACADÊMICO DE INFORMÁTICA – CAINF

Localização Rua Marquês de São Vicente, 225
Vila dos Diretórios, Casa VIII, frente – Gávea
CEP: 22451-900 – Rio de Janeiro – RJ – Brasil

Composição João Escarlante Bentes
Miguel José Gonçalves da Silva
Douglas Luiz Barbará Silva
Luiz Guilherme Albuquerque Roland
Romulo de Oliveira Neves Dusi

DIRETÓRIO ACADÊMICO DE QUÍMICA E DE ENGENHARIA QUÍMICA – DAQEQ

Localização Rua Marquês de São Vicente, 225 – Gávea
CEP: 22451-900 – Rio de Janeiro – RJ – Brasil

Composição Daiza Bueno Nogueira
Renan de Siqueira Rezende
Jéssica de Sousa Teodosio
Ana Carolina Marques Dourado
Rafael Fernandes Alvarenga Monteiro

CENTRO ACADÊMICO DE ARTES E DESIGN – CRAA

Localização Rua Marquês de São Vicente, 225
Vila dos Diretórios, Casa VII – Gávea
CEP: 22451-900 – Rio de Janeiro – RJ – Brasil

Composição Gabriel Paredes Sochaczewski
Gabriel Botelho Abrantes
Rafael Mathias Pinheiro Morgado
Luiz Felipe Cardim Moggi
Luiz Gustavo Dutra

CENTRO ACADÊMICO DE LETRAS – CALÉ

Localização Rua Marquês de São Vicente, 225
Vila dos Diretórios, Casa V – Gávea
CEP: 22451-900 – Rio de Janeiro – RJ – Brasil

Composição Rodrigo Freitas Leite Pinto
Gabriela Olive Novellino
Mauricio Fernandes Vieira Junior
Camila de Souza Ferreira
Mariana Ribeiro Longo

CENTRO ACADÊMICO DE PSICOLOGIA – CAPSI

Localização Rua Marquês de São Vicente, 225
Vila dos Diretórios, Casa IV – Gávea
CEP: 22451-900 – Rio de Janeiro – RJ – Brasil

Composição Mariana Preza Alves João
Luisa Senra de Oliveira S. Barata
Barbara Gilly Nardy
Ana Carmen Rodrigues Wander Bastos
Pedro Henrique Correa

CENTRO ACADÊMICO DOM HELDER CAMARA (TEOLOGIA)

Localização Rua Marquês de São Vicente, 225 – Gávea
CEP: 22451-900 – Rio de Janeiro – RJ – Brasil

Composição Rita Mara de Aguilar Pereira
Douglas Galdino de Nascimento
Ronilso Pacheco da Silva
Leandro Jorge Cleto Gomes da Cunha
José Diógenes Dias Gonçalves

CENTRO ACADÊMICO DE ARTES CÊNICAS – CAARTE

Localização Rua Marquês de São Vicente, 225 – Gávea
CEP: 22451-900 – Rio de Janeiro – RJ – Brasil

Composição Marcela Rodrigues Guimarães
Catharina Nogueira G. de Mello
Antonio Ignacio Erthal V. dos Santos
Kaue Henrique Pinto de Oliveira
Paulo Henrique Lima dos Santos

CENTRO ACADÊMICO DE ARQUITETURA E URBANISMO – CAAU

Localização Rua Marquês de São Vicente, 225 – Gávea
CEP: 22451-900 – Rio de Janeiro – RJ – Brasil
E-mail: ca.ampliado@gmail.com

Composição Miguel Darcy de Oliveira Miranda
Carlos Saul Zebulun
Andre Porto Frias de Oliveira
Rodrigo Quintella Messina
Bruno Bueno Brandão Siniscalchi

Associação dos Alunos de Pós-Graduação – APG

*Corpo
Discente*

Rua Marquês de São Vicente, 225
Vila dos Diretórios, casa V – Gávea
CEP: 222451-900 – Rio de Janeiro – RJ – Brasil

Composição Theofilo Codeço M. Rodrigues – Departamento de Ciências Sociais
Irineu Belo Balbi – Departamento de Ciências Sociais
Leonardo Ostwald Vilardi – Departamento de Ciências Sociais
Lucas Cabral de Castro – Departamento de História
Thiago Fernandes dos S. Pereira – Departamento de Ciências Sociais





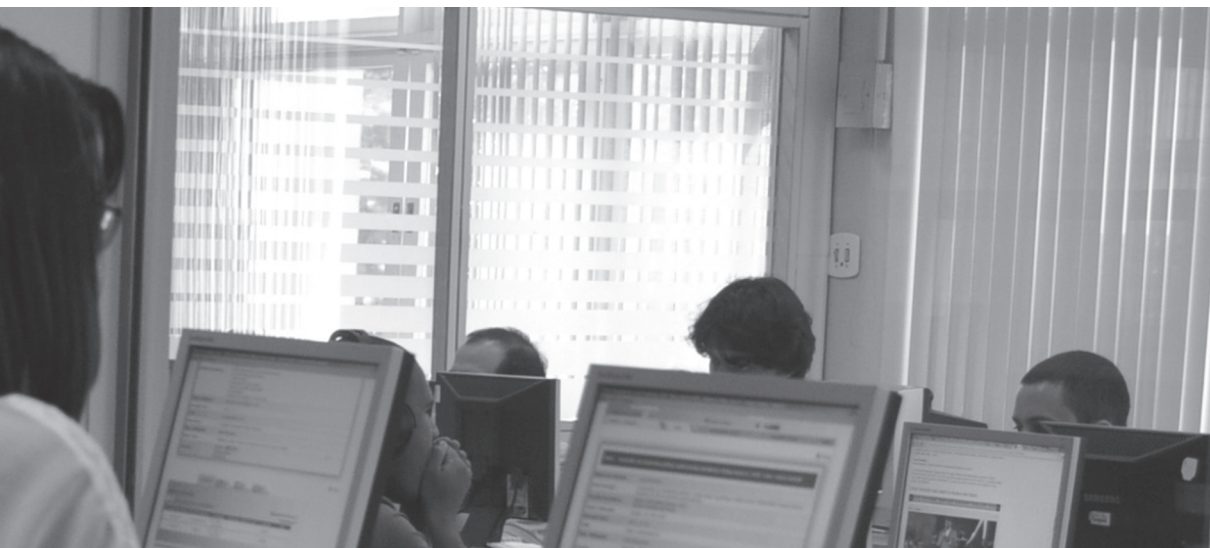

Funcionários
Técnico-Administrativos

ASSOCIAÇÃO DOS FUNCIONÁRIOS DA PUC-RIO ■

A Associação dos Funcionários da PUC-Rio - AFPUC foi fundada em 20/08/1964. A AFPUC é uma associação civil sem fins lucrativos, não política-partidária, que congrega os colaboradores da PUC-Rio.

PRESIDENTE

Luiz Claudio Ferreira Belfort

CONSELHO EXECUTIVO

Luiz Claudio Ferreira Belfort (Cacau) – Presidente
Edmir Firmino da Costa Junior – Vice-Presidente
Adriana Ginu da Silva Cruz – 1º Secretário
Fernanda Basílio Lopes – 2º Secretário
Hugo Furtado de Mesquita – 1º Tesoureiro
Bruna Meneses Monteiro – 2º Tesoureiro

CONSELHO FISCAL

Luiz Carlos da Silva Lopes
Mauricio Oliveira Veras
Ivan Barbosa da Silva
Vanilson Costa de Araújo

CONSELHO DELIBERATIVO

José Patrício de Lima Neto
Max Robson da Cruz Silva
Lacy Lemos do Espírito Santo
Zenaide Maria Olivetti

Balanço de atividades

Em 14 de março comemorou-se o Dia Internacional da Mulher com um lanche servido na sede da Associação. O evento contou com a presença do Reitor Prof. Pe. Josafá S.J..

Em 25 de março foram oferecidos exames de vista gratuitos para os associados.

Em 14 de abril realizou-se o Torneio de Sinuca.

No dia 09 de maio houve a comemoração do Dia das Mães, com um lanche e distribuição de brindes.

Em 06 de junho houve o já tradicional Arraiá do Real, Festa Junina da AFPUC.

Entre 16 de julho e 08 de agosto ocorreu o Campeonato AFPUC de Futsal.

No dia 08 de agosto houve a comemoração do Dia dos Pais.

No dia 03 de outubro, no Salão da Pastoral, houve a comemoração do Dia da Secretária.

Em 22 de dezembro houve a Festa de Natal dos Funcionários. A confraternização ocorreu ao longo do dia com café da manhã, missa, programação infantil, almoço especial no Bandeirão, presença do Papai Noel, show musical e sorteio de prêmios.

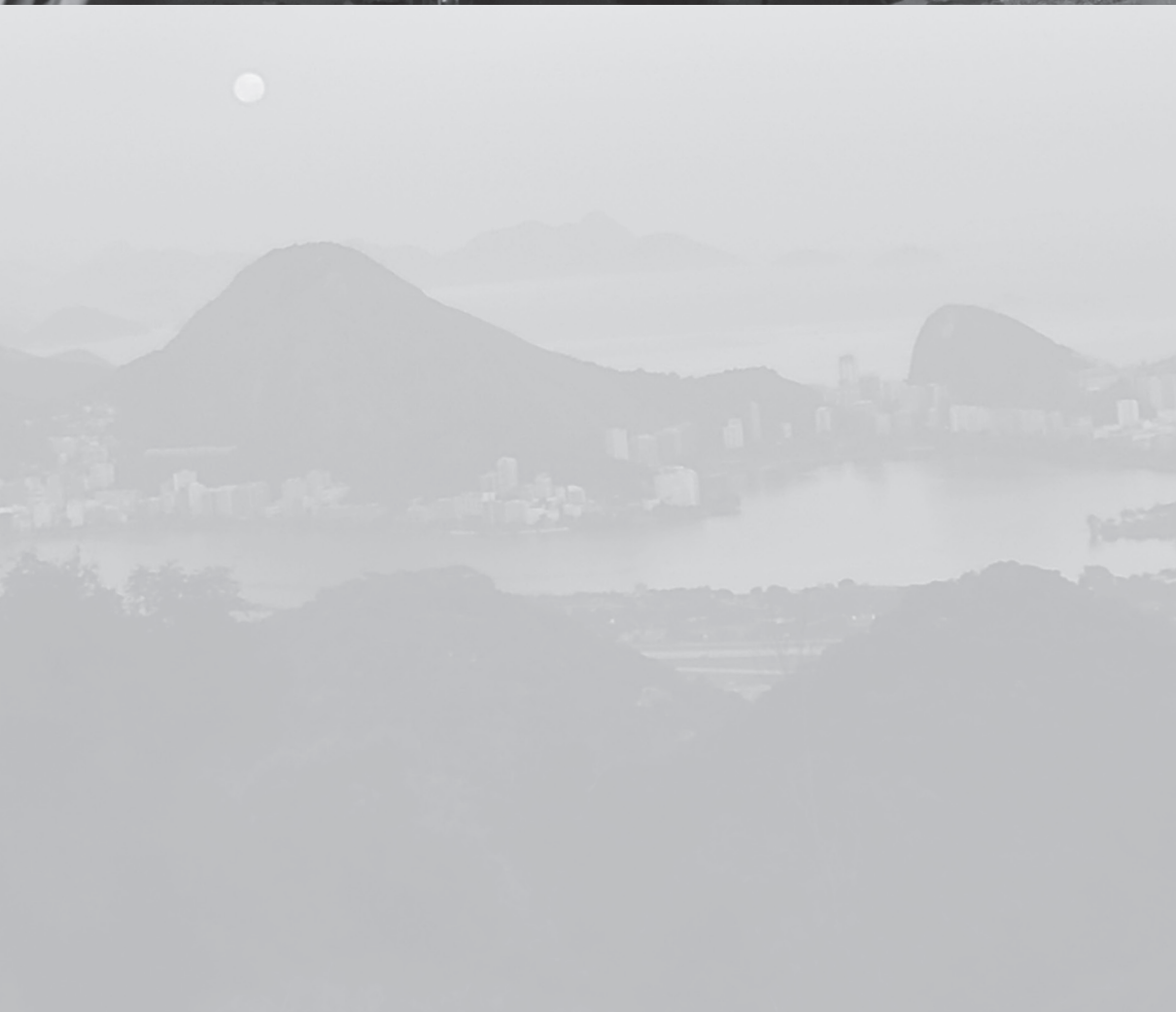
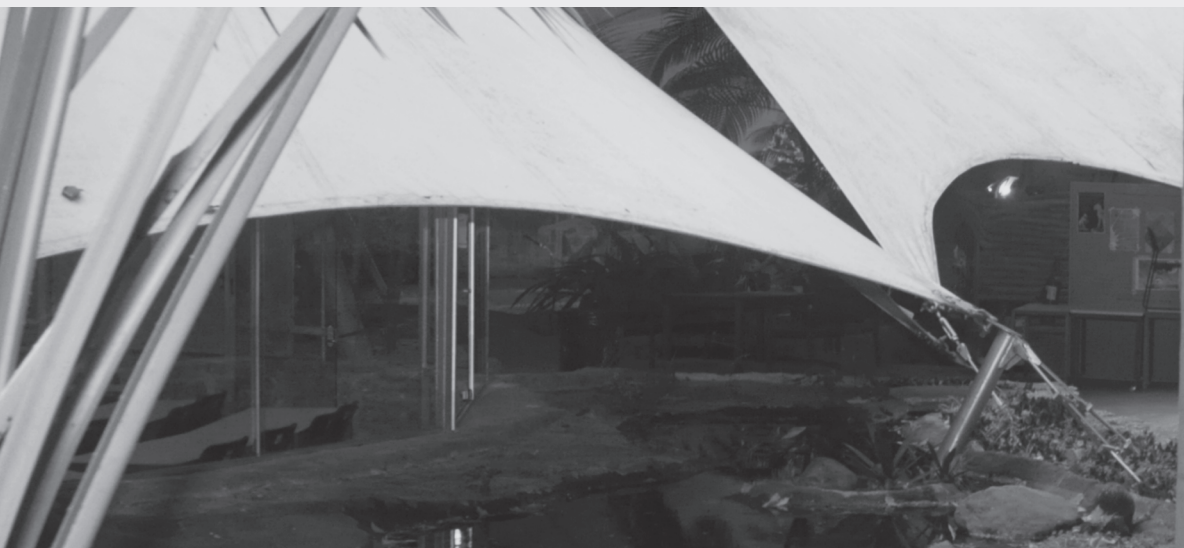



Quadros **Estatísticos**

ALUNOS ■

PROFESSORES ■

FUNCIONÁRIOS ■

ENSINO E PESQUISA ■

PRODUÇÃO CIENTÍFICA ■

Quadros Estatísticos

Alunos

QUADRO GERAL DE ALUNOS EM 2014

Centro	Graduação	Mestrado	Doutorado	Mestrado Profissional	Extensão	Especialização
CTCH	2.467	282	437	-	3.202	882
CTC	3.310	594	458	215	2.160	427
CCS	5.850	372	282	61	457	1.263
CCBS	105	-	-	-	107	640
INTER CENTROS	575	-	-	-	22	-
Total	12.307	1.248	1.177	276	5.948	3.212

Fontes: Sistema de Administração Universitária / Escola Médica de Pós-Graduação / Coordenação Central de Extensão / Coordenação Central de Educação a Distância / Departamento de Administração

Alunos de graduação

ALUNOS DE GRADUAÇÃO – 1941 A 1960

	1941	1950	1960
FACULDADES, ESCOLAS, INSTITUTOS			
Faculdade de Filosofia	70	309	461
Faculdade de Direito	24	196	300
Escola Politécnica	-	182	583
Instituto de Estudos Políticos e Sociais	-	-	110
Instituto Social	-	-	123
Instituto de Administração e Gerência	-	-	59
Instituto de Psicologia Aplicada	-	-	167
FACULDADES INCORPORADAS			
Escola de Enfermagem Luiza de Marillac	-	-	31
Faculdade de Filosofia Ciências e Letras Santa Úrsula	-	-	564
Total	94	687	2.398

Fonte: Anuários PUC-Rio

ALUNOS DE GRADUAÇÃO – 1971 A 2014

Centros/Ano	1971	1980	1990	2000	2010	2014
CTCH	1.194	1.931	1.747	1.848	2.525	2.467
CTC	2.071	2.394	2.504	2.335	2.852	3.310
CCS	1.523	3.294	3.247	5.203	7.234*	5.850
CCBS	-	-	-	-	-	105
INTER CENTROS	-	-	-	-	468	575
Total	4.788	7.619	7.498	9.386	13.079	12.307

Fontes: Anuários PUC-Rio / Coordenação Central de Graduação / Sistema de Administração Universitária

* Inclui 789 alunos do curso de História a distância

ALUNOS DE GRADUAÇÃO DO CTCH – 1995 A 2014

Curso	1995	2000	2005	2010	2014
Artes Cênicas	-	-	-	29	58
Desenho Industrial	538	689	921	1.221	1.244
Filosofia	48	59	124	118	132
Letras	218	242	267	242	195
Pedagogia	76	129	127	93	92
Psicologia	572	665	769	685	641
Teologia	68	59	125	137	105
Total	1.520	1.843	2.535	2.525	2.467

Fonte: Sistema de Administração Universitária

ALUNOS DE GRADUAÇÃO DO CTC – 1995 A 2014

Curso	1995	2000	2005	2010	2014
Ciclo Básico/CTC*	815	982	927	-	-
Ciclo Básico/QUI*	94	52	58	-	-
Ciência da Computação	-	-	-	61	126
Engenharias	935	961	987	2.547	3.035
Física	12	16	8	14	12
Informática	-	320	446	-	-
Matemática	8	25	6	13	14
Química	2	6	4	9	16
Química Industrial	2	3	-	-	-
Sistemas de Informação	-	-	-	208	107
Tecnólogo em Processamento de Dados	932	382	1	-	-
Total	2.800	2.747	2.639	2.852	3.310

* Os alunos do Ciclo Básico/CTC e do Ciclo Básico/QUI são computados em seus respectivos cursos profissionais pelo atual sistema de matrículas.

Fonte: Sistema de Administração Universitária

ALUNOS DE GRADUAÇÃO DO CCS – 1995 A 2014

Curso	1995	2000	2005	2010	2014
Administração	1.008	1.385	1.371	1.262	1.081
Ciências Econômicas	448	384	390	424	375
Ciências Sociais	49	107	134	95	101
Comunicação Social	937	1.224	1.873	2.165	2.001
Direito	1.626	1.764	1.598	1.614	1.455
Geografia	55	92	174	192	126
História	68	119	145	936*	130
Relações Internacionais	-	10	227	418	460
Serviço Social	55	122	128	128	121
Sociologia e Política	1	-	-	-	-
Total	4.247	5.207	6.040	7.381	5.850

Fonte: Sistema de Administração Universitária

* Inclui 789 alunos do curso de História a distância

ALUNOS DE GRADUAÇÃO DO CCBS – 1995 A 2014

Curso	1995	2000	2005	2010	2014
Ciências Biológicas	-	-	-	-	105

Fonte: Sistema de Administração Universitária

ALUNOS DE GRADUAÇÃO INTERCENTROS – 1995 A 2014

Curso	1995	2000	2005	2010	2014
Arquitetura	-	-	202	468	575

Fonte: Sistema de Administração Universitária

Alunos de Pós-Graduação

ALUNOS DE PÓS-GRADUAÇÃO – 1971 A 2014

Centro	1971	1980	1990	2000	2010	2014
CTCH	167	325	341	429	682	719
CTC	396	583	729	825	1.132	1.267
CCS	58	214	307	288	669	715
CCBS	427	90	54	-	-	-
Total	1.048	1.212	1.431	1.542	2.483	2.701

Fontes: Anuários PUC-Rio / Coordenação Central de Pós-Graduação e Pesquisa / Sistema de Administração Universitária

ALUNOS DE PÓS-GRADUAÇÃO POR NÍVEL – 1995 A 2014

Centro	1995		2000		2005			2010			2014		
	M	D	M	D	MP	M	D	MP	M	D	MP	M	D
CTCH	339	162	236	193	-	328	316	-	299	383	-	282	437
CTC	511	318	434	391	48	624	420	95	606	431	215	594	458
CCS	355	5	239	49	92	416	107	89	410	170	61	372	282
Total	1.205	485	909	633	140	1.368	843	184	1.315	984	276	1.248	1.177

M - Mestrado | D - Doutorado | MP - Mestrado Profissional

Fontes: Coordenação Central de Pós-Graduação e Pesquisa / Sistema de Administração Universitária

ALUNOS DE PÓS-GRADUAÇÃO DO CTCH POR NÍVEL – 1995 A 2014

Programa	1995		2000		2005			2010			2014		
	M	D	M	D	MP	M	D	MP	M	D	MP	M	D
Arquitetura	-	-	-	-	-	-	-	-	-	-	-	15	-
Design	14	-	33	-	-	55	32	-	49	69	-	35	79
Educação	63	29	49	33	-	31	66	-	34	63	-	36	84
Estudos da Linguagem	-	-	-	-	-	-	-	-	-	-	-	43	48
Filosofia	39	23	22	26	-	36	35	-	28	41	-	35	47
Letras	88	51	54	63	-	100	106	-	97	123	-	-	-
Literatura, Cultura e Contemporaneidade	-	-	-	-	-	-	-	-	-	-	-	54	71
Psicologia	57	33	38	35	-	37	37	-	55	47	-	44	49
Teologia	46	20	21	31	-	16	34	-	36	40	-	35	59
Total	307	156	217	188	-	275	310	-	299	383	-	282	437

M - Mestrado | D - Doutorado | MP - Mestrado Profissional

Fonte: Coordenação Central de Pós-Graduação e Pesquisa / Sistema de Administração Universitária

ALUNOS DE PÓS-GRADUAÇÃO DO CTC POR NÍVEL – 1995 A 2014

Programa	1995		2000		2005			2010			2014		
	M	D	M	D	MP	M	D	MP	M	D	MP	M	D
Engenharia Civil	62	58	63	55	-	62	57	-	83	56	-	121	55
Engenharia de Materiais	-	-	-	-	-	-	-	-	32	22	-	44	32
Engenharia de Produção	75	13	48	21	48	39	29	37	67	34	65	44	25
Engenharia Elétrica	94	54	91	86	-	88	95	-	113	88	-	80	104
Engenharia Mecânica	46	29	44	32	-	79	39	-	104	65	-	113	64
Engenharia Metalúrgica	43	24	32	34	-	26	27	-	-	-	-	-	-
Engenharia Urbana e Ambiental	-	-	-	-	-	-	-	58	-	-	113	-	-
Física	13	22	9	18	-	6	25	-	15	23	-	14	35
Informática	81	63	58	76	-	103	82	-	119	91	-	107	91
Matemática	20	15	30	19	-	26	14	-	15	22	37	13	22
Metrologia	-	-	33	-	-	36	-	-	34	-	-	35	-
Química	40	42	16	35	-	12	29	-	24	30	-	23	30
Total	474	320	424	376	48	477	397	95	606	431	215	594	458

M - Mestrado | D - Doutorado | MP - Mestrado Profissional

Fonte: Coordenação Central de Pós-Graduação e Pesquisa / Sistema de Administração Universitária

ALUNOS DE PÓS-GRADUAÇÃO DO CCS POR NÍVEL – 1995 A 2014

Programa	1995		2000		2005			2010			2014		
	M	D	M	D	MP	M	D	MP	M	D	MP	M	D
Administração	91	-	68	13	92	53	17	89	82	22	61	43	55
Atuária	-	-	-	-	-	5	-	-	3	-	-	0	-
Ciências Jurídicas	14	-	-	-	-	-	-	-	-	-	-	-	-
Ciências Sociais	-	-	-	-	-	10	-	-	32	11	-	22	44
Comunicação Social	-	-	-	-	-	21	-	-	27	-	-	31	23
Direito	32	-	27	8	-	32	21	-	71	21	-	67	46
Economia	37	5	17	11	-	29	17	-	19	22	-	24	27
Geografia	-	-	-	-	-	-	-	-	23	-	-	37	-
História	52	-	30	21	-	35	31	-	52	46	-	60	36
Relações Internacionais	43	-	24	-	-	26	11	-	44	26	-	44	28
Serviço Social	47	-	24	-	-	36	11	-	57	22	-	44	23
Total	316	5	190	53	92	247	108	89	410	170	61	372	282

M - Mestrado | D - Doutorado | MP - Mestrado Profissional

Fonte: Coordenação Central de Pós-Graduação e Pesquisa / Sistema de Administração Universitária

Alunos de Graduação – Naturalidade e Nacionalidade

– 1995 A 2014

Região	UF	1995	2000	2005	2011	2014
Centro-oeste	DF	38	38	94	90	75
	GO	12	9	21	19	21
	MS	0	1	10	21	30
	MT	1	1	8	27	26
	Total	51	49	133	157	152
Nordeste	AL	1	0	5	10	14
	BA	4	2	85	126	97
	CE	1	2	36	72	54
	MA	1	2	21	40	31
	PB	6	4	27	35	38
	PE	7	5	36	68	54
	PI	41	0	12	7	3
	RN	45	32	24	30	19
	SE	2		13	20	16
	Total	108	47	259	408	326
Norte	AC	0	0	2	4	4
	AM	1	0	20	29	24
	AP	3	5	2	1	2
	PA	2	2	33	44	41
	RO	0	0	6	2	4
	RR	0	0	2	0	1
	TO	0	0	0	2	1
	Total	6	7	65	82	77
Sudeste	ES	1	2	62	88	84
	MG	11	7	167	254	252
	RJ	5.325	5.475	9.149	11.211	11.060
	SP	222	174	274	292	297
	Total	5.559	5.658	9.652	11.845	11.693
Sul	PR	8	11	45	60	62
	RS	7	4	59	65	54
	SC	0	1	21	25	32
	Total	15	16	125	150	148
Estrangeiros		105	193	43	48	52
Naturalizados ou brasileiros nascidos no exterior		23	7	61	144	157

Fonte: Sistema de Administração Universitária

Alunos de Pós-Graduação – Naturalidade e Nacionalidade

– 1995 A 2014

Região	UF	1995	2000	2005	2011	2014
Centro-oeste	DF	0	2	11	9	23
	GO	0	5	8	8	13
	MS	0	0	1	0	0
	MT	0	0	0	5	2
	Total	0	7	20	22	38
Nordeste	AL	1	0	0	6	11
	BA	2	0	1	17	29
	CE	2	1	2	11	18
	MA	0	0	1	6	18
	PB	1	1	1	4	13
	PE	3	4	6	7	16
	PI	9	0	0	1	4
	RN	4	29	22	7	10
	SE	0	0	0	2	12
Total	22	35	33	61	131	
Norte	AC	0	0	0	1	2
	AM	0	0	0	7	3
	AP	0	1	1	0	0
	PA	0	0	0	13	44
	RO	0	0	0	0	0
	RR	0	0	0	0	0
	TO	0	0	0	0	1
	Total	0	1	1	21	50
Sudeste	ES	3	0	1	24	48
	MG	12	2	12	62	184
	RJ	444	567	1.062	908	1.597
	SP	9	28	54	56	94
	Total	468	597	1.129	1.050	1.923
Sul	PR	1	3	12	18	38
	RS	1	0	2	18	57
	SC	0	1	1	6	16
	Total	2	4	15	42	111
Estrangeiros		82	108	136	233	358
Naturalizados ou brasileiros nascidos no exterior		0	1	0	9	19

Fonte: Sistema de Administração Universitária

Alunos de graduação naturais de outros estados da Federação e estrangeiros em 2014

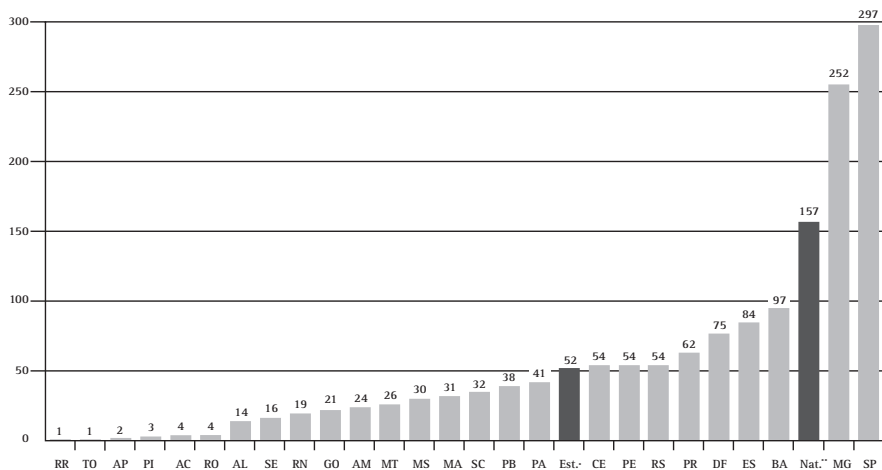

* Estrangeiros | ** Naturalizados ou brasileiros nascidos no exterior

Fonte: Sistema de Administração Universitária

Alunos da Coordenação Central de Extensão (CCE)

POR CURSO – 2007 A 2014

Tipo de curso	2007	2008	2009	2010	2011	2012	2013	2014
Especialização	1.531	1.852	1.904	1.835	1.800	2.211	2.370	2.136
Extensão	4.789	4.993	5.879	6.124	5.856	7.090	7.151	6.549
Mestrado Profissional	53	53	75	69	81	105	73	84
Total	6.373	6.898	7.858	8.028	7.737	9.406	9.594	8.769

Fonte: Coordenação Central de Extensão

POR UNIDADE – 2007 A 2014

Unidade	2007	2008	2009	2010	2011	2012	2013	2014
Gávea	3.432	4.258	4.088	4.232	3.761	4.598	4.755	5.048
Barra da Tijuca	-	491	649	971	735	1.017	865	676
Centro	1.393	1.579	2.315	1.370	1.578	2.001	1.936	1.405
Duque de Caxias	85	93	334	288	279	190	256	121
Cursos Externos	1.463	477	472	1.167	1.384	1.600	1.782	1.519
Total	6.373	6.898	7.858	8.028	7.737	9.406	9.594	8.769

Fonte: Coordenação Central de Extensão

Alunos PUC-Rio em programas de Intercâmbio

– 1996 A 2014

	1996	1997	1998	1999	2000	2001	2002	2003	2004	2005	2006	2007	2008	2009	2010	2011	2012	2013	2014
Intercâmbio Acadêmico	23	32	37	78	52	49	97	115	122	143	170	156	181	236	243	233	223	166	198
Ciência sem Fronteiras	-	-	-	-	-	-	-	-	-	-	-	-	-	-	-	-	67	127	94
Dupla Diplomação	-	-	-	-	-	5	9	14	29	36	32	30	61	48	44	48	39	46	21
Curta Duração	-	-	-	-	-	-	-	-	-	20	44	98	131	91	80	141	105	89	67
Total por ano	23	32	37	78	52	54	106	129	151	199	246	284	373	375	367	422	434	428	380
Principais Destinos	França, Estados Unidos, Portugal, Espanha, Alemanha, Inglaterra, Itália, México, Austrália, Canadá.																		

Fonte: Coordenação Central de Cooperação Internacional (CCCI)

Alunos internacionais em programas de Intercâmbio na PUC-Rio

– 1996 A 2014

	1996	1997	1998	1999	2000	2001	2002	2003	2004	2005	2006	2007	2008	2009	2010	2011	2012	2013	2014
Intercâmbio Acadêmico	57	77	73	87	123	144	226	267	214	244	390	433	466	499	623	553	627	779	902
Dupla Diplomação	-	-	-	-	-	7	10	5	5	12	17	18	8	10	8	7	12	19	23
Curso Intensivo	8	40	32	33	42	16	97	80	69	172	177	183	184	244	274	305	341	344	284
Programa Customizado	-	-	-	-	-	-	-	-	10	38	49	136	122	96	66	247	171	324	164
Estágio	-	-	-	-	-	-	-	-	-	-	-	-	-	-	-	6	29	13	20
Total por ano	65	117	105	120	165	167	333	352	298	466	633	770	780	849	971	1.118	1.180	1.479	1.393
Principais Nacionalidades	Estados Unidos, França, Portugal, Espanha, Alemanha, China, Noruega, México, Canadá e Inglaterra.																		

Fonte: Coordenação Central de Cooperação Internacional (CCCI)

Alunos de Especialização (CCEAD)

Departamento	Curso	Tipo	Matrículas
Educação (EDU)	Especialização em Tecnologias do Ensino Superior	curso	56
Educação (EDU) e Firjan	Especialização em Tecnologias em Educação	curso	37
Teologia (TEO)	Formação política para cristãos leigos	curso	51
Centro de Ciências Biológicas e da Saúde (CCBS)	Formação Docente em Medicina e Ciências da Saúde: Novas metodologias	curso	33
Total			177

Fonte: Coordenação Central de Educação a Distância

Alunos das disciplinas de Graduação (CCEAD)

ALUNOS DAS DISCIPLINAS DE GRADUAÇÃO (CCEAD) – CTCH

Departamento	Disciplina	Tipo	Matrículas
Artes e Design	DSG 1002 - Projeto Básico Planejamento	apoio presencial	279
Artes e Design	DSG 1006 - Projeto Avançado Usos e Impactos Socioambientais	apoio presencial	220
Artes e Design	DSG 1032 - Projeto Final em Comunicação Visual	apoio presencial	69
Artes e Design	DSG 1634 - Ecodesign	apoio presencial	59
Cultura Religiosa	O Humano e o Fenômeno Religioso	disciplina	297
Educação	EDU 1447 - Processos de Construção do Conhecimento na Escola	apoio presencial	52
Educação	EDU 1796 - Cultura Digital e Educação	apoio presencial	20
Educação	EDU 2182 - Tópicos Especiais de Pesquisa	apoio presencial	4
Educação	EDU1736 - Tópicos Especiais em Educação a Distância	apoio presencial	4
Educação	EDU1762 - Filosofia da Educação I	apoio presencial	25

Educação	EDU1763 Filosofia da Educação II	apoio presencial	24
Educação	EDU1768 - Psicologia Educacional I	apoio presencial	29
Educação	EDU1780 - Mídia, tecnologias e educação	apoio presencial	14
Educação	EDU2117 - Pesquisa Educacional II	apoio presencial	20
Educação	EDU2123 - Trab. Superv. de Pesquisa I	apoio presencial	21
Educação	EDU2184 - Tópicos Especiais de Pesquisa	apoio presencial	4
Filosofia	FIL1212 - Corr. do Pens. Contemporâneo III	apoio presencial	6
Filosofia	FIL1801 - Filosofia da História	apoio presencial	12
Filosofia	FIL1815 - Estética I	apoio presencial	18
Filosofia	Introdução a Filosofia	disciplina	840
Letras	LET 1301 - Espanhol I	apoio presencial	46
Letras	LET 1302 - Espanhol II	apoio presencial	38
Psicologia	PSI1848 - Processos Psicológicos Básicos	apoio presencial	70
Psicologia	PSI1848 - Processos Psicológicos Básicos	apoio presencial	46
Total			2.217

Fonte: Coordenação Central de Educação a Distância

ALUNOS DAS DISCIPLINAS DE GRADUAÇÃO (CCEAD) – CTC

Departamento	Disciplina	Tipo	Matriculas
Coord. de Ensino de Empreendedorismo	EMP 1200 – Empreendedorismo	apoio presencial	519
Coord. de Ensino de Empreendedorismo	EMP1104 – Top. Esp. em Empreendedorismo	apoio presencial	4
Coord. de Ensino de Empreendedorismo	EMP1108 – Empreend. Sust. e Econegócios	apoio presencial	22
Coord. de Ensino de Empreendedorismo	EMP1505 – Planej. Novos Empreendimentos	apoio presencial	20
Engenharia	CIV2197 – Tópicos Esp. de Eng. Estrutural	apoio presencial	9
Engenharia	CIV2535 – Dinâmica dos Solos	apoio presencial	8
Engenharia	ENG 1000 – Introdução às Engenharias	apoio presencial	693
Engenharia	ENG 1515 – Análise de Decisões e Risco	apoio presencial	37
Engenharia	ENG1200 – Mecânica Geral	apoio presencial	88
Engenharia	ENG1211 – Mecânica dos Solos	apoio presencial	55
Engenharia	ENG1213 – Materiais de Construção I	apoio presencial	59
Engenharia	ENG1700 – Estática	apoio presencial	60
Engenharia	ENG1716 – Máquinas Térmicas	apoio presencial	49
Engenharia	ENG1722 – Controle Poluição Atmosférica	apoio presencial	17
Engenharia	ENG1908 – Química Organ. P/ Eng. Ambiental	apoio presencial	14
Engenharia	ENG1909 – Lab. Quim. Organ. P/Eng. Ambiental	apoio presencial	14

Engenharia	IND2070 – Top. Esp. de Eng. Industrial	apoio presencial	7
Engenharia	IND2071 – Top. Esp. de Eng. Industrial	apoio presencial	11
Engenharia	IND2071 – Top. Esp. de Eng. Industrial	apoio presencial	11
Engenharia	IND2428 – Sistemas de Produção	apoio presencial	8
Engenharia	IND2442 – Introd. Sit. Logist./ Transportes	apoio presencial	22
Engenharia	MEC2110 – Metod. Matemat. em Eng. Mecânica	apoio presencial	38
Engenharia	MEC2349 – Controle Poluição Atmosférica	apoio presencial	1
Engenharia	MEC2386 – Sistemas de Energia	apoio presencial	22
Física	Fis 1130 – Física	apoio presencial	235
Física	FIS1012 – Aspectos Físicos do Conforto Ambiental	apoio presencial	115
Física	FIS1320 – Física para Bio	apoio presencial	22
Física	FIS1463 – Top. de Física Contemporânea	apoio presencial	10
Física	FIS2555 – Ótica Avançada	apoio presencial	10
Informática	INF1007	apoio presencial	77
Informática	INF1018 (Software Básico)	apoio presencial	55
Informática	INF1405 – Construção de Sistemas	apoio presencial	5
Informática	INF1408 – Análise de Processos	apoio presencial	12
Informática	INF2591 – Top. Red. Comp./ Sist. Distrib. II	apoio presencial	12
Matemática	MAT 1161 – Cálculo a uma variável	apoio presencial	303

Matemática	MAT 1181 - Cálculo a uma variável	apoio presencial	77
Matemática	MAT1158 - Cálculo B	apoio presencial	356
Matemática	MAT2447 - Comput. Cient. e Eq. Diferenciais	apoio presencial	5
Matemática	PMA2024 - Trabalho Conclusão de Curso	apoio presencial	12
Matemática	MAT 1161 - Cálculo a uma variável	disciplina	20
Matemática	MAT1158 - Cálculo B	disciplina	59
Química	QUI1735 - Química Analítica C	apoio presencial	4
Química	QUI1736 - Lab. de Química Analítica C	apoio presencial	4
Química	QUI1786 - Físico-Química	apoio presencial	45
Química	QUI1788 - Físico-Química A	apoio presencial	39
Total			3.265

Fonte: Coordenação Central de Educação a Distância

ALUNOS DAS DISCIPLINAS DE GRADUAÇÃO (CCEAD) – CCS

Departamento	Disciplina	Tipo	Matrículas
Administração	ADM1170 - DISCIPLINA INTEGRADORA I	apoio presencial	49
Administração	ADM1171 - DISCIPLINA INTEGRADORA II	apoio presencial	90
Administração	ADM1172 - DISCIPLINA INTEGRADORA III	apoio presencial	106
Administração	ADM1251 - CONTABILIDADE ADMINISTRATIVA	apoio presencial	75
Administração	ADM1271 - CONTABIL GERENCIAL E DE CUSTOS	apoio presencial	92
Administração	ADM1273 - MATEMATICA FINANCEIRA E VALOR	apoio presencial	68

Administração	ADM1276 - ESTATISTICA APLICADA A ADM I	apoio presencial	47
Administração	ADM1277 - ESTATISTICA APLICADA A ADM II	apoio presencial	46
Administração	ADM1279 - PESQUISA OPERACIONAL	apoio presencial	26
Administração	ADM1351 - ADMINISTRACAO FINANCEIRA	apoio presencial	58
Administração	ADM1354 - PLANEJ FIN/ANAL CAPITAL GIRO	apoio presencial	92
Administração	ADM1355 - ORCAM DE EMPRES/CONTROLADORIA	apoio presencial	19
Administração	ADM1363 - INST FINANCEIRAS NO BRASIL	apoio presencial	3
Administração	ADM1382 - FINANCAS INTERNACIONAIS	apoio presencial	20
Administração	ADM1451 - PRINCIPIOS DE MARKETING	apoio presencial	231
Administração	ADM1452 - ADMINISTRACAO DE VENDAS	apoio presencial	92
Administração	ADM1453 - COMPORTAMENTO DO CONSUMIDOR	apoio presencial	107
Administração	ADM1455 - PESQUISA EM MARKETING	apoio presencial	103
Administração	ADM1458 - GERENCIA DE MARKETING	apoio presencial	66
Administração	ADM1460 - MARKETING DE SERVICOS	apoio presencial	22
Administração	ADM1480 - MARKETING NA INTERNET	apoio presencial	17
Administração	ADM1481 - COMUNIC INTEGRADA DE MARKETING	apoio presencial	21
Administração	ADM1482 - MARKETING DE VAREJO	apoio presencial	53
Administração	ADM1485 - MARKETING INTERN E GLOBALIZ	apoio presencial	16
Administração	ADM1486 - ESTRATEGIAS COLABOR MARKETING	apoio presencial	14

Administração	ADM1497 - MARKETING SOCIAL	apoio presencial	22
Administração	ADM1570 - LOGISTICA EMPRESARIAL	apoio presencial	29
Administração	ADM1650 - COMPORTAMENTO ORGANIZACIONAL	apoio presencial	107
Administração	ADM1653 - GESTAO DE PESSOAS	apoio presencial	81
Administração	ADM1687 - ADMINIS INTERN E ESTRATEGIA	apoio presencial	13
Administração	ADM1688 - ADMINISTRACAO INTERCULTURAL	apoio presencial	19
Administração	ADM1696 - GESTAO DO CONHECIMENTO	apoio presencial	22
Administração	ADM1697 - GESTAO COMP RETENCAO TALENTOS	apoio presencial	3
Administração	ADM1698 - FUND HOSPEDAGEM/HOSPITALIDADE	apoio presencial	19
Administração	ADM1774 - ARQUIT INFORM E PROC NEGOCIOS	apoio presencial	127
Administração	ADM1881 - ESTUDO DO ENTRETENIMENTO	apoio presencial	35
Administração	ADM1956 - GERENCIAMENTO DE PROJETOS	apoio presencial	33
Administração	ADM1957 - ESTR E PROC ORGANIZACIONAIS	apoio presencial	77
Administração	ADM1977 - METODOLOGIA DE PESQUISA	apoio presencial	68
Administração	ADM1978 - PLANEJAMENTO ESTRATEGICO	apoio presencial	33
Administração	ADM1979 - RESP SOCIAL/ GOVERN CORPORATIVA	apoio presencial	44
Administração	ADM1980 - TOP ESP EM ADMINISTRACAO I	apoio presencial	7
Administração	ADM1990 - CULT, PODER E MUDANCA NAS ORGAN	apoio presencial	3
Administração	ADM1991 - GESTAO DE PEQUENAS EMPRESAS	apoio presencial	33

Administração	ADM1994 - CRIATIV E INOV NAS ORGANIZ	apoio presencial	27
Administração	ADM1998 - NEGOCIACAO GERENCIAL	apoio presencial	24
Administração	ADM2307 - GESTAO DE MARKETING	apoio presencial	32
Administração	ADM2308 - FINANCAS CORPORATIVAS	apoio presencial	25
Administração	ADM2309 - GESTAO DE OPERACOES	apoio presencial	31
Administração	ADM2310 - EMPRESA NA ECONOMIA GLOBAL	apoio presencial	33
Administração	ADM2389 - TOP ESP ORGANIZ E PLANEJAMENTO	apoio presencial	9
Administração	ADM2661 - AVALIACAO E FINANC DE PROJETOS	apoio presencial	9
Administração	ADM2773 - TOPICOS ESPECIAIS DE MARKETING	apoio presencial	7
Administração	ADM2958 - METODOLOGIA DE PESQUISA	apoio presencial	11
Administração	ADM9981 - MKT STRATS THRU CONS BEHAVIOR	apoio presencial	27
Direito	Oficina de Estudos Dirigidos para Exame OAB	disciplina	176
Economia	ECO1122 - ECONOMIA FINANCEIRA II	apoio presencial	19
Economia	ECO1215 - TEORIA MICROECONOMICA III	apoio presencial	40
Economia	ECO1801 -TEN DE PESQUISA EM ECONOMIA II	apoio presencial	22
Economia	ECO1811 - MONOGRAFIA I	apoio presencial	37
Economia	ECO1812 - MONOGRAFIA II	apoio presencial	22
Economia	ECO2155 - FINANCAS I	apoio presencial	7
História	HIS1907 - LAB ENS-APREND HISTORIA (LEAH)	apoio presencial	9

História	HIS1411 - HISTORIA DO BRASIL 1	apoio presencial	41
Instituto de Relações Internacionais	IRI1507 - INTRODUÇÃO À POLÍTICA INTERNACIONAL	apoio presencial	162
Total			3.078

Fonte: Coordenação Central de Educação a Distância

ALUNOS DAS DISCIPLINAS DE GRADUAÇÃO (CCEAD) – CCBS

Departamento	Disciplina	Tipo	Matrículas
Biologia	BIO1001 - BIOLOGIA GERAL	apoio presencial	17
Biologia	BIO1009 - GENETICA	apoio presencial	19
Biologia	BIO1111 - BIOLOGIA VEGETAL I	apoio presencial	17
Biologia	BIO1112 - BIOLOGIA VEGETAL II	apoio presencial	14
Biologia	BIO1127 - BIOLOGIA EVOLUTIVA	apoio presencial	24
Biologia	BIO1139 - METODOS EM BIOLOGIA MOLECULAR	apoio presencial	5
Total			96

Fonte: Coordenação Central de Educação a Distância

ALUNOS DOS CURSOS DE EXTENSÃO (CCEAD)

Departamento/Órgão	Curso	Matrículas
CCEAD/Centro Ecumênico de Serviços à Evangelização e Educação Popular (CESEP)	Cursos de Verão: Pol. e Com. Humanas	19
Divisão de Bibliotecas e Documentação (DBD)	MARC21 - Bibliográfico	11
Divisão de Bibliotecas e Documentação (DBD)	MARC21 - Autoridade	9
Coordenação Central de Extensão (CCE)	Design Didático para Cursos Baseados na WEB	11
Educação/Classes Comunitárias Pré-técnicas (CCPT)	Promover nas Comunidades o Acesso ao Ensino Técnico e à Escola Média de Qualidade	32
Educação	Oficinas de Educação Matemática na Comunidade	15
Total		97

Fonte: Coordenação Central de Educação a Distância

ALUNOS DO PIUES - PROGRAMA DE INTEGRAÇÃO UNIVERSIDADE ESCOLA SOCIEDADE (CCEAD)

IUE1002 - INTEGR UNIVERSIDADE ESCOLA II	151
IUE1003 - INTEGR UNIVERSIDADE ESCOLA III	165
Total	316

Fonte: Coordenação Central de Educação a Distância

Professores

Corpo Docente

CORPO DOCENTE – 1941 A 1960

Ano	1941			1950			1960		
Categoria	A	B	C	A	B	C	A	B	C
Quantidade	62	2	8	87	19	106	75	297	84
Total	72			212			456		

A – Professor Catedrático | B – Professor Assistente | C – Professor Contratado
Fonte: Anuários PUC-Rio

CORPO DOCENTE – 1972 A 2014

Ano	1972				1990				2000				2014			
Regime de Trabalho	QP		QC		QP		QC		QP		QC		QP		QC	
Formação	D	M	D	M	D	M	D	M	D	M	D	M	D	M	D	M
CTCH	27	122	14	67	60	63	9	101	90	25	41	160	106	6	76	150
CTC	54	154	2	71	205	34	10	124	156	42	32	135	164	4	62	62
CCS	7	49	2	127	43	72	17	154	89	32	73	267	125	10	134	292
CCBS	-	-	-	-	-	-	-	-	1	0	0	0	6	0	11	3
INTER CENTROS	-	-	-	-	-	-	-	-	0	0	0	1	0	0	19	46
Total	88	325	18	265	308	169	36	379	336	99	146	563	401	20	302	553

QP – Quadro Principal | QC – Quadro Complementar | D – Doutores e Livre Docentes | M – Mestres, Especialistas e Graduados

Fonte: Anuários PUC-Rio e Superintendência Administrativa

CORPO DOCENTE DO CTCH EM 2014

Departamento	Quadro Principal		Quadro Complementar		Total
	D	M	D	M	
Artes e Design	17	2	14	89	122
Educação	15	1	3	2	21
Filosofia	16	0	10	1	27
Letras	24	1	24	28	77
Psicologia	19	1	9	12	41
Teologia	15	1	16	18	50
Total	106	6	76	150	338

D – Doutores e Livre Docentes | M – Mestres, Especialistas e Graduados

Fonte: Superintendência Administrativa

CORPO DOCENTE DO CTC EM 2014

Departamento	Quadro Principal		Quadro Complementar		Total
	D	M	D	M	
Centro de Estudos em Telecomunicações (CETUC)	14	2	0	0	16
Ciclo Profissional das Engenharias	0	0	29	32	61
Engenharia Civil	17	0	0	0	17
Engenharia de Materiais	15	0	0	0	15
Engenharia Industrial	12	0	0	0	12
Engenharia Elétrica	13	2	0	0	15
Engenharia Mecânica	19	0	0	0	19
Física	18	0	5	3	26
Informática	24	0	15	13	52
Matemática	14	0	4	14	32
Metrologia (Pós-Graduação)	3	0	1	0	4
Química	15	0	8	0	23
Total	164	4	62	62	292

D - Doutores e Livre Docentes | M - Mestres, Especialistas e Graduados

Fonte: Superintendência Administrativa

CORPO DOCENTE DO CCS EM 2014

Departamento	Quadro Principal		Quadro Complementar		Total
	D	M	D	M	
Administração	20	1	18	49	88
Ciências Sociais	12	0	15	5	32
Comunicação Social	12	4	20	95	131
Direito	23	1	38	90	152
Economia	15	1	13	18	47
Geografia e Meio Ambiente	10	0	4	6	20
História	16	1	10	8	35
Instituto de Relações Internacionais	11	1	9	14	35
Serviço Social	6	1	7	7	21
Total	125	10	134	292	561

D – Doutores e Livre Docentes | M – Mestres, Especialistas e Graduados

Fonte: Superintendência Administrativa

CORPO DOCENTE DO CCBS EM 2014

Departamento	Quadro Principal		Quadro Complementar		Total
	D	M	D	M	
Biologia	5	0	5	2	12
Escola Médica de Pós-Graduação	0	0	6	1	7
Instituto de Odontologia	1	0	0	0	1
Total	6	0	11	3	20

D – Doutores e Livre Docentes | M – Mestres, Especialistas e Graduados

Fonte: Superintendência Administrativa

CORPO DOCENTE INTERCENTROS EM 2014

Departamento	Quadro Principal		Quadro Complementar		Total
	D	M	D	M	
Arquitetura e Urbanismo	0	0	19	46	65

D - Doutores e Livre Docentes | M - Mestres, Especialistas e Graduados

Fonte: Superintendência Administrativa

DOCENTES DOS PROGRAMAS DE PÓS-GRADUAÇÃO DO CTCH SÉRIE HISTÓRICA DE 2007 A 2014

Programa	2007			2008			2009			2010			2011			2012			2013			2014		
	P	V	C	P	V	C	P	V	C	P	V	C	P	V	C	P	V	C	P	V	C	P	V	C
Arqui- tetura	-	-	-	-	-	-	-	-	-	-	-	-	-	-	-	-	-	9	0	0	9	0	0	
Design	16	0	4	17	0	3	18	0	2	18	0	1	17	0	1	18	0	3	18	0	2	18	0	2
Educação	17	0	3	16	0	7	16	0	7	16	0	3	16	0	3	14	0	3	16	0	3	16	0	4
Estudos da Linguagem	-	-	-	-	-	-	-	-	-	-	-	-	16	2	4	14	2	6	15	0	3	16	2	3
Filosofia	13	0	0	14	0	0	13	0	0	14	0	0	13	0	0	14	2	2	17	0	0	16	0	0
Letras	27	0	6	28	0	8	32	0	6	32	0	6	26	0	8	25	0	9	1	0	0	-	-	-
Literatura, Cultura e Contempo- raneidade	-	-	-	-	-	-	-	-	-	-	-	-	17	0	3	19	7	3	20	9	2	20	9	3
Psicologia (Psicologia Clínica)	14	0	1	15	0	0	15	0	2	17	0	0	17	0	1	17	0	0	20	0	0	18	0	0
Teologia	13	0	1	12	0	3	14	0	2	15	0	3	18	0	1	15	1	4	15	1	4	15	1	4
Total	100	0	15	102	0	21	108	0	19	112	0	13	140	2	21	136	12	30	122	10	14	128	12	16

P = Permanente | V = Visitante | C = Colaborador

Fonte: Coordenação Central de Planejamento e Avaliação / Vice-Reitoria para Assuntos Acadêmicos

DOCENTES DOS PROGRAMAS DE PÓS-GRADUAÇÃO DO CTC SÉRIE HISTÓRICA DE 2007 A 2014

Programa	2007			2008			2009			2010			2011			2012			2013			2014		
	P	V	C	P	V	C	P	V	C	P	V	C	P	V	C	P	V	C	P	V	C	P	V	C
Engenharia Civil	16	0	4	17	0	5	19	0	0	18	0	0	18	0	0	14	0	5	14	4	5	15	4	4
Engenharia de Materiais e de Processos Químicos e Metalúrgicos	14	0	0	13	0	1	14	0	0	14	0	1	15	0	0	14	0	1	12	0	3	13	0	2
Engenharia de Produção (acadêmico)	12	0	3	11	0	6	12	0	3	12	0	4	11	0	4	10	0	5	10	0	0	11	0	2
Engenharia de Produção (profissional)	6	0	4	5	0	4	5	0	3	6	0	2	6	0	1	6	0	2	8	0	4	8	0	6
Engenharia Elétrica	31	1	2	32	0	2	30	0	1	28	0	1	26	0	0	26	0	0	23	0	1	25	0	1
Engenharia Mecânica	19	1	5	18	1	5	18	0	6	17	0	4	17	1	3	18	0	2	18	1	1	18	0	2
Engenharia Urbana e Ambiental	-	-	-	-	-	-	10	9	1	11	10	0	10	8	4	10	7	3	11	9	10	10	10	12
Física	19	0	2	20	0	1	17	0	1	17	0	1	17	0	1	16	0	3	16	0	2	16	0	3
Informática	23	1	7	25	0	2	25	0	6	24	0	0	23	0	1	22	0	2	23	0	3	23	0	1
Matemática	18	0	0	18	0	0	16	0	0	16	0	1	13	0	1	13	0	2	15	0	4	17	0	5
Metrologia	10	0	1	9	0	1	10	0	2	8	1	1	7	0	3	8	1	1	8	0	1	8	0	0
Química	13	0	0	14	0	0	13	0	0	13	0	0	14	0	0	14	0	1	15	0	0	16	0	1
Total	181	3	28	182	1	27	189	9	23	184	11	15	177	9	18	171	8	27	173	14	34	180	14	39

P = Permanente | V = Visitante | C = Colaborador

Fonte: Coordenação Central de Planejamento e Avaliação / Vice-Reitoria para Assuntos Acadêmicos

DOCENTES DOS PROGRAMAS DE PÓS-GRADUAÇÃO DO CCS SÉRIE HISTÓRICA DE 2007 A 2014

Programa	2007			2008			2009			2010			2011			2012			2013			2014		
	P	V	C	P	V	C	P	V	C	P	V	C	P	V	C	P	V	C	P	V	C	P	V	C
Administração de Empresas (acadêmico)	17	0	5	19	0	6	21	1	3	22	0	2	22	1	3	22	1	1	22	0	0	22	0	0
Administração de Empresas (profissional)	17	0	9	19	0	7	21	0	4	22	0	4	22	1	4	17	0	2	17	0	12	18	0	10
Atuária	18	0	1	18	0	1	8	0	1	-	-	-	-	-	-	-	-	-	0	0	0			
Ciências Sociais	9	0	1	11	0	1	12	0	1	12	0	1	13	0	1	13	0	1	11	0	1	12	0	1
Comunicação	9	0	0	9	0	0	10	0	1	11	0	0	11	0	0	11	0	0	11	0	1	11	0	1
Direito	18	0	4	19	0	4	19	0	6	18	0	6	18	0	4	18	1	4	20	0	2	19	0	2
Economia	12	0	4	10	0	4	12	1	2	12	0	2	14	0	1	13	0	2	11	0	3	12	0	4
Geografia	8	0	3	8	0	3	8	0	2	9	0	1	9	0	1	9	0	1	10	0	2	10	0	2
História Social da Cultura	13	0	6	15	0	4	15	0	4	14	0	4	15	0	4	16	2	4	17	0	4	17	0	6
Relações Internacionais	10	0	1	10	0	0	13	0	0	13	0	0	11	4	2	12	0	3	13	2	4	13	4	4
Serviço Social	7	0	5	8	0	3	9	0	4	8	0	5	8	0	4	8	0	3	8	1	1	7	0	3
Total	138	0	39	146	0	33	148	2	28	141	0	25	143	6	24	139	4	21	140	3	30	141	4	33

P = Permanente | V = Visitante | C = Colaborador

Fonte: Coordenação Central de Planejamento e Avaliação / Vice-Reitoria para Assuntos Acadêmicos

Funcionários

Funcionários

Categoria	1980	1990	2000	2011		2012		2013		2014	
				Fonte Puc-Rio	Fonte Projeto/Convênio	Fonte Puc-Rio	Fonte Projeto/Convênio	Fonte Puc-Rio	Fonte Projeto/Convênio	Fonte Puc-Rio	Fonte Projeto/Convênio
Técnico	142	152	226	212	365	227	399	246	423	244	448
Administrativo/Operacional	575	564	687	819	217	730	342	890	238	904	201
Total	717	716	913	1.031	582	957	741	1.136	661	1.148	649

Fonte: Anuários da PUC-Rio / Superintendência de Recursos Humanos

Professores e funcionários homenageados por tempo de serviço na PUC-Rio em 2014

Lotação	20 anos		25 anos		30 anos		35 anos		40 anos		45 anos	
	P	F	P	F	P	F	P	F	P	F	P	F
Reitoria e Vice-Reitoria*	0	0	0	0	0	0	0	0	0	0	0	0
VRAC**	0	3	0	2	0	2	0	1	0	3	0	0
VRAD**	0	3	0	2	0	4	0	0	0	1	0	2
VRC**	0	4	0	2	0	0	0	1	0	0	0	0
CTCH***	5	1	4	0	1	1	3	0	0	1	2	0
CTC***	6	1	9	0	3	1	5	2	1	1	1	0
CCS***	7	4	3	1	4	1	4	1	1	1	1	0
Total	18	16	16	7	8	9	12	5	2	7	4	2
	34		23		17		17		9		6	

P – Professores | F – Funcionários

* Inclui funcionários lotados em todos os órgãos vinculados à Reitoria

** Inclui funcionários lotados em todas as coordenações e órgãos vinculados a esta Vice-Reitoria

*** Inclui professores e funcionários lotados em todos os Departamentos, Cursos e Unidades Complementares vinculados a este Centro

Fonte: Vice-Reitoria para Assuntos Comunitários

Ensino e Pesquisa

Cursos de Graduação

Cursos	ano de início	Conceito ENADE ciclos avaliativos (1)			de 2013 a 2015	Guia do Estudante da Editora Abril (nº. de estrelas) (2)
		de 2004 a 2006	de 2007 a 2009	de 2010 a 2012		2014
Administração	1975	5	4	4	*****	5
Arquitetura e Urbanismo	2002	5	5	3	****	3
Artes Cênicas	2009	-	curso novo	curso novo		3
Ciências Biológicas	2011	-	-	curso novo	****	NC
Ciências Econômicas	1961	5	5	2	*****	5
Ciências Sociais - Bacharelado	1941	5	5	4	****	4
Ciências Sociais - Licenciatura				5	****	4
Ciência da Computação	2009	-	curso novo	SC	****	5
Comunicação Social – Cinema	2005	5	5	NA		4
Comunicação Social – Jornalismo	1951	4	4	4	*****	4
Comunicação Social – Publicidade e Propaganda	1951	4	4	4	*****	4
Design	1972	4	4	3	*****	5
Direito	1941	4	4	4	*****	4
Engenharia - Ambiental	2002	SC	5	4	****	4
Engenharia - Civil	1948	SC	5	4	****	4
Engenharia - Computação	1985	4	3	4	****	5
Engenharia - Controle e Automação	1997	SC	3	3	****	4
Engenharia - Elétrica	1948	SC	5	4	****	4
Engenharia - Materiais	2010	*	SC*	3	****	NC

Engenharia - Mecânica	1948	SC	3	4	****	4
Engenharia - Nanotecnologia	2011	-	-	curso novo	curso novo	NC
Engenharia - Petróleo	2005	SC	5	5	****	4
Engenharia - Produção	2000	SC	4	3	****	5
Engenharia - Química	1948	SC	5	3	****	5
Filosofia - Bacharelado	1941	SC	4	3	****	4
Filosofia - Licenciatura				3	****	4
Física	1958	5	SC	5	****	4
Geografia - Bacharelado	1941	4	4	5	****	4
Geografia - Licenciatura				5	****	4
História - Bacharelado	1941	4	5	5	****	5
História - Licenciatura				3	****	5
Letras - Bacharelado	1941	4	4	4	****	5
Letras - Licenciatura				4	****	5
Matemática	1950	5	SC	SC	****	5
Pedagogia	1941	4	5	5	****	5
Psicologia	1958	4	2	4	*****	4
Química	1969	5	SC	SC	****	4
Relações Internacionais	2003	SC	5	4	*****	5
Serviço Social	1946	4	4	4	4***	4
Sistemas de Informação	1999	4	4	5	****	5
Teologia	1968	NA	NA	NA	*****	NC

(1) Conceito máximo no ENADE = 5

(2) Máximo de estrelas no Guia do Estudante = 5

NC - Não consta da lista de cursos avaliados pelo Guia do Estudante

NA - Não avaliado (curso novo ou não avaliado pelo ENADE)

SC - Sem conceito (curso que não teve número de participantes suficiente para gerar um resultado)

* Os cursos sem conceito (SC) não tiveram número de participantes suficiente para gerar um resultado.

** Curso não avaliado pelo Enade 2012.

*** Curso avaliado pelo Enade 2013.

**** Curso avaliado pelo Enade 2014 (aguardando resultado).

***** Curso a ser avaliado pelo Enade 2015.

Fonte: Coordenação Central de Graduação / Guia do Estudante da Editora Abril

Programas de Pós-Graduação

Centro	Programa	Nível	Ano de início	Conceito Capes
CTCH	Arquitetura	M	2013	3
	Educação	M	1965	6
		D	1976	
	Design	M	1994	4
		D	2003	
	Filosofia	M	1973	5
		D	1985	
	Estudos da Linguagem	M	2011	5
		D	2011	
	Literatura, Cultura e Contemporaneidade	M	2011	5
		D	2011	
	Psicologia	M	1966	5
		D	1985	
	Teologia	M	1972	5
D		1979		

Centro	Programa	Nível	Instalação	Conceito Capes
CTC	Engenharia Civil	M	1965	6
		D	1984	
	Engenharia Elétrica	M	1963	6
		D	1981	
	Engenharia Mecânica	M	1964	7
		D	1980	
	Engenharia de Materiais e de Processos Químicos e Metalúrgicos	M	1971	5
		D	1991	
	Engenharia de Produção	M	1967	5
		D	1993	
		Mestrado Profissional	2001	
	Engenharia Urbana e Ambiental	Mestrado Profissional	2009	3
	Física	M	1965	6
		D	1968	
	Informática	M	1967	7
		D	1975	
	Matemática	M	1969	6
		D	1974	
	Metrologia	M	1996	4
Química	M	1969	5	
	D	1971		

Centro	Programa	Nível	Instalação	Conceito Capes
CCS	Administração de Empresas	M	1972	5
		D	1997	
		Mestrado Profissional	2001	4
	Ciências Sociais	M	2004	4
		D	2009	
	Comunicação Social	M	2003	4
	Direito	M	1972	4
		D	1999	
	Economia	M	1978	6
		D	1993	
	Geografia	M	2007	4
	História Social da Cultura	M	1987	4
		D	1998	
	Relações Internacionais	M	1987	6
		D	2001	
	Serviço Social	M	1972	5
D		2003		

Capex – Coordenação de Aperfeiçoamento de Pessoal de Nível Superior

Período de Avaliação: 2010 a 2012 | Etapa: Avaliação Trienal 2012

Fonte: Coordenação Central de Pós-Graduação e Pesquisa

TÍTULOS ATRIBUÍDOS POR CURSO DE GRADUAÇÃO DO CTCH – 1995 A 2014

Curso	Bacharéis e Licenciados					
	1995	2000	2005	2012	2013	2014
Artes Cênicas	-	-	-	6	6	3
Desenho Industrial	67	117	162	168	153	103
Filosofia	5	3	24	12	27	23
Letras	55	26	38	25	27	37
Pedagogia	17	29	25	10	21	14
Psicologia	76	127	148	117	113	109
Teologia	4	14	6	12	35	10
Total	224	316	403	350	382	308

Fonte: Sistema de Administração Universitária

TÍTULOS ATRIBUÍDOS POR CURSO DE GRADUAÇÃO DO CTC – 1995 A 2014

Curso	Bacharéis e Licenciados					
	1995	2000	2005	2012	2013	2014
Ciência da Computação	-	-	-	-	1	2
Engenharias	188	269	284	289	265	304
Física	6	15	4	2	3	5
Informática	-	-	59	-	-	-
Matemática	2	13	5	2	4	6
Química	0	6	1	0	1	3
Química Industrial	0	3	-	-	-	-
Sistemas de Informação	-	-	-	23	21	16
Tecnólogo em Processamento de Dados	136	174	6	-	-	-
Total	332	480	359	316	295	342

Fonte: Sistema de Administração Universitária

TÍTULOS ATRIBUÍDOS POR CURSO DE GRADUAÇÃO DO CCS – 1995 A 2014

Curso	Bacharéis e Licenciados					
	1995	2000	2005	2012	2013	2014
Administração	86	226	242	164	198	145
Ciências Econômicas	42	99	70	74	83	40
Ciências Sociais	-	10	25	23	22	16
Comunicação Social	173	232	339	419	402	282
Direito	159	322	295	270	240	220
Geografia	3	18	26	31	29	22
História	9	12	28	33	19	24
Relações Internacionais	-	-	-	89	71	59
Serviço Social	4	23	37	33	23	20
Sociologia e Política	6	-	-	-	-	-
Total	482	942	1.062	1.136	1.087	856

Fonte: Sistema de Administração Universitária

TÍTULOS ATRIBUÍDOS POR CURSO DE GRADUAÇÃO INTERCENTROS – 1995 A 2014

Curso	Bacharéis e Licenciados					
	1995	2000	2005	2012	2013	2014
Arquitetura e Urbanismo	-	-	-	60	83	46

Fonte: Sistema de Administração Universitária

BOLSAS DE ESTUDO DE GRADUAÇÃO POR CENTRO EM 2014*

Centro	Desempenho Acadêmico	TEPP	Prêmio	Licenciatura	Desafio	Vestibular
CTCH	14	18	11	13	-	-
CTC	20	14	9	-	14	4
CCS	84	14	22	11	-	3
CCBS	1	0	2	-	-	-
Inter-centros	13	7	3	-	-	-
Total	132	53	47	24	14	7

*Não contabilizadas as bolsas do Programa de Bolsas da Vice-Reitoria Comunitária

Fonte: Coordenação Central de Graduação

BOLSAS PET DE GRADUAÇÃO (MEC – SESu) EM 2014

Departamento/Curso	
Arquitetura e Urbanismo e Engenharia Civil	12
Ciências Econômicas	12
Direito	12
Geografia e Meio Ambiente	12
História	12
Letras	12
Relações Internacionais	8
Total	80

Fonte: Coordenação Central de Graduação

BOLSAS DE PESQUISA DE INICIAÇÃO CIENTÍFICA (POR CENTRO) EM 2014

Centro	PIBIC (CNPq)*	PIBITI (CNPq)**	Edital IC	IC da Instituição	FAPERJ	Outras
CTCH	56	7	11	5	12	23
CTC	56	27	14	5	11	41
CCS	89	1	0	30	14	116
Total	201	35	25	40	37	180

* PIBIC - Programa Institucional de Bolsas de Iniciação Científica

** PIBITI - Programa Institucional de Bolsas de Iniciação em Desenvolvimento Tecnológico e Inovação

Obs.: Período 08/2013 a 07/2014

Fonte: Coordenação Central de Pós-Graduação e Pesquisa

Bolsas de Pós-Graduação

QUADRO GERAL DE BOLSAS DE PÓS-GRADUAÇÃO – 2009 A 2014

Fonte	2009			2010			2011			2012			2013			2014		
	M	D	PD	M	D	PD	M	D	PD	M	D	PD	M	D	PD	M	D	PD
CAPES	408	209	2	427	216	12	346	206	14	369	210	14	355	257	34	397	274	42
CNPq	223	237	0	229	247	0	224	254	1	219	237	1	214	237	0	224	237	0
FAPERJ	21	35	11	17	30	14	27	30	14	27	32	18	24	26	20	20	25	18
PUC-Rio	540	459	0	558	475	0	647	472	0	566	529	0	362	348	0	415	406	0
Total	1.192	940	13	1.231	968	26	1.244	962	29	1.181	1.008	33	955	868	54	1.056	942	60

M – Mestrado | D – Doutorado | PD – Pós-Doutorado

Há pós-doutorandos vinculados diretamente a projetos e orientadores, não contabilizados.

Fonte: Coordenação Central de Pós-Graduação e Pesquisa.

BOLSAS DE MESTRADO – 2008 A 2014

Centro	2008	2009	2010	2011	2012	2013	2014
CTCH	281	291	299	320	293	196	214
CTC	449	502	538	536	529	449	536
CCS	348	399	394	388	359	310	306
Total	1.078	1.192	1.231	1.244	1.181	955	1.056

Fonte: Coordenação Central de Pós-Graduação e Pesquisa.

BOLSAS DE DOUTORADO – 2008 A 2014

Centro	2008	2009	2010	2011	2012	2013	2014
CTCH	360	382	388	370	389	313	339
CTC	382	387	404	409	427	369	396
CCS	148	171	176	183	192	186	207
Total	890	940	968	962	1.008	868	942

Fonte: Coordenação Central de Pós-Graduação e Pesquisa.

BOLSAS DE PÓS-DOCTORADO – 2009 A 2014

Centro	2009	2010	2011	2012	2013	2014
CTCH	4	5	5	7	17	17
CTC	9	21	23	25	30	36
CCS	0	0	1	1	7	7
Total	13	26	29	33	54	60

Fonte: Coordenação Central de Pós-Graduação e Pesquisa.

Há pós-doutorandos vinculados diretamente a projetos e orientadores, não contabilizados.

BOLSAS DE MESTRADO DO CTCH – 2008 A 2014

Fonte	2008	2009	2010	2011	2012	2013	2014
CAPES	82	79	83	64	66	66	72
CNPq	54	59	65	64	63	59	64
FAPERJ	7	7	6	6	9	7	8
PUC-Rio	138	146	145	186	155	64	70
Total	281	291	299	320	293	196	214

Fonte: Coordenação Central de Pós-Graduação e Pesquisa.

BOLSAS DE DOUTORADO DO CTCH – 2008 A 2014

Fonte	2008	2009	2010	2011	2012	2013	2014
CAPES	97	104	98	84	66	80	87
CNPq	61	57	61	62	59	60	62
FAPERJ	9	8	7	7	11	11	10
PUC-Rio	193	213	222	217	253	162	180
Total	360	382	388	370	389	313	339

Fonte: Coordenação Central de Pós-Graduação e Pesquisa.

BOLSAS DE PÓS-DOUTORADO DO CTCH – 2009 A 2014

Fonte	2009	2010	2011	2012	2013	2014
CAPES	0	1	1	0	8	9
CNPq	0	0	0	0	0	0
FAPERJ	4	4	4	7	9	8
PUC-Rio	0	0	0	0	0	0
Total	4	5	5	7	17	17

Há pós-doutorandos vinculados diretamente a projetos e orientadores, não contabilizados.

Fonte: Coordenação Central de Pós-Graduação e Pesquisa.

BOLSAS DE MESTRADO DO CTC – 2008 A 2014

Fonte	2008	2009	2010	2011	2012	2013	2014
CAPES	127	178	195	162	178	169	207
CNPq	113	114	116	108	106	105	107
FAPERJ	17	9	7	15	12	11	8
PUC-Rio	192	201	220	251	233	164	214
Total	449	502	538	536	529	449	536

Fonte: Coordenação Central de Pós-Graduação e Pesquisa.

BOLSAS DE DOUTORADO DO CTC – 2008 A 2014

Fonte	2008	2009	2010	2011	2012	2013	2014
CAPES	67	73	84	83	99	96	103
CNPq	159	158	162	169	155	154	151
FAPERJ	21	16	16	14	13	8	9
PUC-Rio	135	140	142	143	160	111	133
Total	382	387	404	409	427	369	396

Fonte: Coordenação Central de Pós-Graduação e Pesquisa.

BOLSAS DE PÓS-DOUTORADO DO CTC – 2008 A 2013

Fonte	2009	2010	2011	2012	2013	2014
CAPES	2	11	12	13	20	26
CNPq	0	0	1	1	0	0
FAPERJ	7	10	10	11	10	10
PUC-Rio	0	0	0	0	0	0
Total	9	21	23	25	30	36

Há pós-doutorandos vinculados diretamente a projetos e orientadores, não contabilizados.

Fonte: Coordenação Central de Pós-Graduação e Pesquisa.

BOLSAS DE MESTRADO DO CCS – 2008 A 2014

Fonte	2008	2009	2010	2011	2012	2013	2014
CAPES	121	151	149	120	125	120	118
CNPq	46	50	48	52	50	50	53
FAPERJ	9	5	4	6	6	6	4
PUC-Rio	172	193	193	210	178	134	131
Total	348	399	394	388	359	310	306

Fonte: Coordenação Central de Pós-Graduação e Pesquisa.

BOLSAS DE DOUTORADO DO CCS – 2008 A 2014

Fonte	2008	2009	2010	2011	2012	2013	2014
CAPES	35	32	34	39	45	81	84
CNPq	22	22	24	23	23	23	24
FAPERJ	9	11	7	9	8	7	6
PUC-Rio	82	106	111	112	116	75	93
Total	148	171	176	183	192	186	207

Fonte: Coordenação Central de Pós-Graduação e Pesquisa.

BOLSAS DE PÓS-DOUTORADO DO CCS – 2009 A 2014

Fonte	2009	2010	2011	2012	2013	2014
CAPES	0	0	1	1	6	7
CNPq	0	0	0	0	0	0
FAPERJ	0	0	0	0	1	0
PUC-Rio	0	0	0	0	0	0
Total	0	0	1	1	7	7

Há pós-doutorandos vinculados diretamente a projetos e orientadores, não contabilizados.

Fonte: Coordenação Central de Pós-Graduação e Pesquisa.

TAXAS ESCOLARES – CAPES

Centro	Mestrado	Doutorado
CTCH	79	95
CTC	39	26
CCS	60	64
Total	178	185

Fonte: Coordenação Central de Pós-Graduação e Pesquisa.

LINHAS DE PESQUISA (POR CENTRO)

CTCH	29
CTC	133
CCS	39
Total	201

Fonte: Coordenação Central de Planejamento e Avaliação / Vice-Reitoria para Assuntos Acadêmicos

BOLSAS DE PESQUISA DO CORPO DOCENTE EM 2014

Agência de fomento / Centro	CNPq – Produtividade em Pesquisa	CNPq – Desenvolvimento Tecnológico e Industrial
CTCH	41	-
CTC	113	6
CCS	36	-
Total	190	6

Fonte: Coordenação Central de Pós-Graduação e Pesquisa

GRUPOS DE PESQUISA CADASTRADOS NO CNPq EM 2014

Centro	Grupos
CTCH	83
CTC	84
CCS	68
CCBS	2
Total	237

Fonte: Diretório dos Grupos de Pesquisa no Brasil - CNPq

PROJETOS DE PESQUISA APROVADOS PELA FAPERJ EM 2014

Centro	Apoio às Instituições de Ensino e Pesquisa	Cientista do Nosso Estado	Jovem Cientista do Nosso Estado	Total
CTCH	2	1	3	6
CTC	6	12	2	20
CCS	0	5	3	8
CCBS	1	0	0	1
Total	9	18	8	35

Fonte: Fundação Carlos Chagas Filho de Amparo à Pesquisa do Estado do Rio de Janeiro (FAPERJ)

Divisão de Bibliotecas e Documentação – DBD

Categoria	Total
Título de Livros / Periódicos Impressos	Livros: 174.980 Periódicos: 3.990
Exemplares	Livros: 233.799 Periódicos: 221.214
Títulos de Livros / Periódicos Digitais	Livros: aproximadamente, 199.000 (bases de dados: Ebrary + ACLS Humanities) Periódicos: cerca de 37.000 (em texto completo, principalmente, do Portal CAPES)
Bases de Dados	Texto completo: 106 (Portal CAPES) + 12 assinadas pela Biblioteca = 118 Bases Referenciais: 118 (Portal CAPES)
Área ocupada / Nº de Assentos para Estudo	4.324,66 m ² / 713 (todas as Bibliotecas)
Computadores Para o Público	44
Usuários Inscritos	36.349 (usuários com senha cadastrada)
Acessos ao Site	614.364
Teses e Dissertações Digitais	15.257

Fonte: Divisão de Bibliotecas e Documentação

Produção Científica

PRODUÇÃO CIENTÍFICA EM 2014 TOTAIS POR CENTRO

Centro	Artigos publicados em periódicos científicos	Livros, coletâneas e capítulos publicados	Artigos completos publicados em anais de congressos científicos	Produção técnica	Teses	Dissertações
CTCH	263	289	114	1.076	84	96
CTC	493	15	429	379	79	227
CCS	334	291	360	2.524	34	170
Total	1.090	595	903	3.979	197	493

Fonte: Coordenação Central de Planejamento e Avaliação / Vice-Reitoria para Assuntos Acadêmicos
Dados retirados da Plataforma Sucupira (CAPES) em 22/05/2015.

PRODUÇÃO CIENTÍFICA EM 2014 PROGRAMAS DE PÓS-GRADUAÇÃO DO CTCH

Programa	Artigos publicados em periódicos científicos	Livros, coletâneas e capítulos publicados	Artigos completos publicados em anais de congressos científicos	Produção técnica	Teses	Dissertações
Arquitetura	7	2	12	62	-	-
Design	22	40	29	59	16	9
Educação	33	72	42	133	15	13
Estudos da Linguagem	33	17	3	223	11	12
Filosofia	29	28	2	191	10	12
Literatura, Cultura e Contemporaneidade	47	80	4	183	12	22
Psicologia (Psicologia Clínica)	68	44	22	108	14	19
Teologia	24	6	0	117	6	9
Total	263	289	114	1.076	84	96

Fonte: Coordenação Central de Planejamento e Avaliação / Vice-Reitoria para Assuntos Acadêmicos
Dados retirados da Plataforma Sucupira (CAPES) em 22/05/2015.

PRODUÇÃO CIENTÍFICA EM 2014 PROGRAMAS DE PÓS-GRADUAÇÃO DO CTC

Programa	Artigos publicados em periódicos científicos	Livros, coletâneas e capítulos publicados	Artigos completos publicados em anais de congressos científicos	Produção técnica	Teses	Dissertações
Engenharia Civil	36	1	61	27	4	26
Engenharia de Materiais e de Processos Químicos e Metalúrgicos	23	0	15	41	5	18
Engenharia de Produção (acadêmico)	44	3	42	35	3	13
Engenharia de Produção (profissional)	22	1	23	16	-	23
Engenharia Elétrica	77	2	88	38	21	34
Engenharia Mecânica	47	1	83	28	9	28
Engenharia Urbana e Ambiental (profissional)	8	3	13	1	-	19
Física	97	0	0	31	4	6
Informática	38	3	89	56	20	26
Matemática	18	0	1	68	4	17
Metrologia	33	1	14	30	-	13
Química	50	0	0	8	9	4
Total	493	15	429	379	197	493

Fonte: Coordenação Central de Planejamento e Avaliação / Vice-Reitoria para Assuntos Acadêmicos
Dados retirados da Plataforma Sucupira (CAPES) em 22/05/2015.

PRODUÇÃO CIENTÍFICA EM 2014 PROGRAMAS DE PÓS-GRADUAÇÃO DO CCS

Programa	Artigos publicados em periódicos científicos	Livros, coletâneas e capítulos publicados	Artigos completos publicados em anais de congressos científicos	Produção técnica	Teses	Dissertações
Administração (acadêmico)	71	12	106	973	4	23
Administração (profissional)	46	7	65	612	-	28
Ciências Sociais	9	48	5	97	7	7
Comunicação	56	39	29	221	-	10
Direito	41	101	19	177	2	37
Economia	11	12	35	12	6	13
Geografia	17	6	.3	36	-	6
História Social da Cultura	24	34	33	157	7	20
Relações Internacionais	40	13	9	129	5	12
Serviço Social	19	19	56	110	3	14
Total	334	291	360	2.524	34	170

Fonte: Coordenação Central de Planejamento e Avaliação / Vice-Reitoria para Assuntos Acadêmicos
Dados retirados da Plataforma Sucupira (CAPES) em 22/05/2015.

ARTIGOS PUBLICADOS EM PERIÓDICOS CIENTÍFICOS SÉRIE HISTÓRICA - TOTAIS POR CENTRO

Centro	2007	2008	2009	2010	2011	2012	2013	2014
CTCH	176	265	269	160	220	259	229	263
CTC	302	277	297	322	322	423	543	493
CCS	147	228	188	251	203	303	370	334
Total	625	770	754	733	745	985	1.142	1.090

Fonte: Coordenação Central de Planejamento e Avaliação / Vice-Reitoria para Assuntos Acadêmicos

ARTIGOS PUBLICADOS EM PERIÓDICOS CIENTÍFICOS – SÉRIE HISTÓRICA PROGRAMAS DE PÓS-GRADUAÇÃO DO CTCH

Centro	2007	2008	2009	2010	2011	2012	2013	2014
Arquitetura	-	-	-	-	-	-	9	7
Design	9	27	19	10	17	36	18	22
Educação	31	46	32	28	25	32	42	33
Estudos da Linguagem	-	-	-	-	26	37	18	33
Filosofia	14	47	16	14	32	40	18	29
Letras	44	49	100	42	7	-	-	-
Literatura, Cultura e Contemporaneidade	-	-	-	-	40	36	25	47
Psicologia (Psicologia Clínica)	52	61	57	54	52	46	72	68
Teologia	26	35	45	12	21	32	26	24
Total	176	265	269	160	220	259	219	263

Fonte: Coordenação Central de Planejamento e Avaliação / Vice-Reitoria para Assuntos Acadêmicos

ARTIGOS PUBLICADOS EM PERIÓDICOS CIENTÍFICOS – SÉRIE HISTÓRICA PROGRAMAS DE PÓS-GRADUAÇÃO DO CTC

Centro	2007	2008	2009	2010	2011	2012	2013	2014
Engenharia Civil	17	21	22	11	20	35	33	36
Engenharia de Materiais e de Processos Químicos e Metalúrgicos	46	42	32	27	29	27	41	23
Engenharia de Produção (acadêmico)	12	10	12	31	23	24	33	44
Engenharia de Produção (profissional)	1	-	2	19	14	17	21	22
Engenharia Elétrica	36	46	39	31	42	40	57	77
Engenharia Mecânica	31	22	33	45	43	49	86	47
Engenharia Urbana e Ambiental	-	-	-	-	-	19	6	8
Física	60	40	44	47	56	90	121	97
Informática	22	30	37	36	32	34	39	38
Matemática	16	20	14	16	12	21	23	18
Metrologia	22	10	18	27	14	23	33	33
Química	39	36	44	32	37	44	50	50
Total	302	277	297	322	322	423	543	493

Fonte: Coordenação Central de Planejamento e Avaliação / Vice-Reitoria para Assuntos Acadêmicos

ARTIGOS PUBLICADOS EM PERIÓDICOS CIENTÍFICOS – SÉRIE HISTÓRICA PROGRAMAS DE PÓS-GRADUAÇÃO DO CCS

Centro	2007	2008	2009	2010	2011	2012	2013	2014
Administração (acadêmico)	25	35	35	53	47	71	74	71
Administração (profissional)	26	34	34	44	37	46	45	46
Atuária	5	5	-	-	-	-	-	-
Ciências Sociais	5	17	6	16	15	15	21	9
Comunicação	11	27	18	11	12	54	24	56
Direito	18	30	16	18	19	30	55	41
Economia	20	18	12	13	11	12	18	11
Geografia	8	12	5	9	9	26	12	17
História Social da Cultura	10	25	30	37	23	18	44	24
Relações Internacionais	4	10	14	38	13	12	63	40
Serviço Social	15	15	18	12	17	19	14	19
Total	147	228	188	251	203	303	370	334

Fonte: Coordenação Central de Planejamento e Avaliação / Vice-Reitoria para Assuntos Acadêmicos

TESES E DISSERTAÇÕES EM 2014 PROGRAMAS DE PÓS-GRADUAÇÃO DO CTCH

Programa	M	D
Design	9	16
Educação	13	15
Estudos da Linguagem	12	11
Filosofia	12	10
Letras	-	-
Literatura, Cultura e Contemporaneidade	22	12
Psicologia (Psicologia Clínica)	19	14
Teologia	9	6
Total	96	84

D – Teses de Doutorado / M – Dissertações de Mestrado / MP – Dissertações de Mestrado Profissional
Fonte: Coordenação Central de Planejamento e Avaliação / Vice-Reitoria para Assuntos Acadêmicos

TESES E DISSERTAÇÕES EM 2014 PROGRAMAS DE PÓS-GRADUAÇÃO DO CTC

Programa	M	MP	D
Engenharia Civil	26	-	4
Engenharia de Materiais e de Processos Químicos e Metalúrgicos	18	-	5
Engenharia de Produção	13	23	3
Engenharia Elétrica	34	-	21
Engenharia Mecânica	28	-	9
Engenharia Urbana e Ambiental	-	19	-
Física	6	-	4
Informática	26	-	20
Matemática	5	12	4
Metrologia	13	-	-
Química	4	-	9
Total	173	54	79

D – Teses de Doutorado / M – Dissertações de Mestrado / MP – Dissertações de Mestrado Profissional
Fonte: Coordenação Central de Planejamento e Avaliação / Vice-Reitoria para Assuntos Acadêmicos

TESES E DISSERTAÇÕES EM 2014 PROGRAMAS DE PÓS-GRADUAÇÃO DO CCS

Programa	M	MP	D
Administração de Empresas	23	28	4
Ciências Sociais	7	-	7
Comunicação	10	-	-
Direito	37	-	2
Economia	13	-	6
Geografia	6	-	-
História Social da Cultura	20	-	7
Relações Internacionais	12	-	5
Serviço Social	14	-	3
Total	142	28	34

D - Teses de Doutorado / M - Dissertações de Mestrado / MP - Dissertações de Mestrado Profissional
Fonte: Coordenação Central de Planejamento e Avaliação / Vice-Reitoria para Assuntos Acadêmicos

TESES E DISSERTAÇÕES – SÉRIE HISTÓRICA TOTAIS POR CENTRO

Centro	1995		2000		2005			2010			2014		
	M	D	M	D	M	MP	D	M	MP	D	M	MP	D
CTCH	71	15	83	35	134	-	44	99	-	99	96	-	84
CTC	117	23	122	63	208	22	59	167	13	75	173	54	79
CCS	72	-	71	1	101	17	14	158	31	28	142	28	34
Total	260	38	276	99	443	39	117	424	44	202	411	82	197

M - Mestrado | D - Doutorado | MP - Mestrado Profissional

Fonte: Coordenação Central de Planejamento e Avaliação / Vice-Reitoria para Assuntos Acadêmicos

TESES E DISSERTAÇÕES – SÉRIE HISTÓRICA PROGRAMAS DE PÓS-GRADUAÇÃO DO CTCH

Programa	1995		2000		2005		2010		2014	
	M	D	M	D	M	D	M	D	M	D
Design	-	-	5	-	30	-	10	15	9	16
Educação	22	1	19	5	10	9	11	23	13	15
Estudos da Linguagem	-	-	-	-	-	-	-	-	12	11
Filosofia	7	2	14	6	21	7	11	10	12	10
Letras	14	7	23	12	41	13	36	31	-	-
Literatura, Cultura e Contemporaneidade	-	-	-	-	-	-	-	-	22	12
Psicologia (Psicologia Clínica)	18	4	17	7	18	12	19	10	19	14
Teologia	10	1	5	5	14	3	12	10	9	6
Total	71	15	83	35	134	44	99	99	96	84

M – Mestrado | D – Doutorado

Fonte: Coordenação Central de Planejamento e Avaliação / Vice-Reitoria para Assuntos Acadêmicos

TESES E DISSERTAÇÕES – SÉRIE HISTÓRICA PROGRAMAS DE PÓS-GRADUAÇÃO DO CTC

Programa	1995		2000		2005			2010			2014		
	M	D	M	D	M	MP	D	M	MP	D	M	MP	D
Engenharia Civil	22	4	11	11	26	-	9	16	-	9	26	-	4
Engenharia de Materiais e de Processos Químicos e Metalúrgicos	9	-	12	5	20	-	3	13	-	1	18	-	5
Engenharia de Produção	20	-	27	4	18	22	5	13	11	5	13	23	3
Engenharia Elétrica	21	2	25	11	51	-	11	24	-	21	34	-	21
Engenharia Mecânica	8	1	9	3	21	-	3	29	-	10	28	-	9
Engenharia Urbana e Ambiental	-	-	-	-	-	-	-	-	2	-	-	19	-
Física	7	2	1	4	8	-	4	4	-	5	6	-	4
Informática	21	13	26	13	39	-	14	39	-	16	26	-	20
Matemática	4	1	6	3	7	-	2	7	-	5	5	12	4
Metrologia	-	-	-	-	12	-	-	12	-	-	13	-	-
Química	5	-	5	9	6	-	8	10	-	3	4	-	9
Total	117	23	122	63	208	22	59	167	13	75	173	54	79

M – Mestrado | D – Doutorado | MP – Mestrado Profissional

Fonte: Coordenação Central de Planejamento e Avaliação / Vice-Reitoria para Assuntos Acadêmicos

TESES E DISSERTAÇÕES – SÉRIE HISTÓRICA PROGRAMAS DE PÓS-GRADUAÇÃO DO CCS

Programa	1995			2000			2005			2010			2014		
	M	M	D	M	MP	D	M	MP	D	M	MP	D	M	MP	D
Administração de Empresas	13	13	-	21	17	3	27	31	3	23	28	4			
Ciências Sociais	-	-	-	-	-	-	9	-	-	-	-	-			
Comunicação	-	-	-	10	-	-	10	-	-	7	-	7			
Direito	15	12	-	11	-	3	12	-	-	10	-	-			
Economia	8	15	1	12	-	1	29	-	7	37	-	2			
Geografia	-	-	-	-	-	-	13	-	6	13	-	6			
História Social da Cultura	24	12	0	16	-	7	11	-	-	6	-	-			
Relações Internacionais	4	10	-	16	-	0	17	-	7	20	-	7			
Serviço Social	8	9	-	15	-	0	13	-	4	12	-	5			
Total	72	71	1	101	17	14	158	31	28	142	28	34			

M – Mestrado | D – Doutorado | MP – Mestrado Profissional

Fonte: Coordenação Central de Planejamento e Avaliação / Vice-Reitoria para Assuntos Acadêmicos

LIVROS, COLETÂNEAS E CAPÍTULOS PUBLICADOS EM 2014 PROGRAMAS DE PÓS-GRADUAÇÃO DO CTCH

Programa	Quantidade
Arquitetura	2
Design	40
Educação	72
Estudos da Linguagem	17
Filosofia	28
Literatura, Cultura e Contemporaneidade	80
Psicologia (Psicologia Clínica)	44
Teologia	6
Total	289

Fonte: Coordenação Central de Planejamento e Avaliação / Vice-Reitoria para Assuntos Acadêmicos

Dados retirados da Plataforma Sucupira (CAPES) em 22/05/2015.

LIVROS, COLETÂNEAS E CAPÍTULOS PUBLICADOS EM 2014 PROGRAMAS DE PÓS-GRADUAÇÃO DO CTC

Programa	Quantidade
Engenharia Civil	1
Engenharia de Materiais e de Processos Químicos e Metalúrgicos	0
Engenharia de Produção (acadêmico)	3
Engenharia de Produção (profissional)	1
Engenharia Elétrica	2
Engenharia Mecânica	1
Engenharia Urbana e Ambiental	3
Física	0
Informática	3
Matemática	0
Metrologia	1
Química	0
Total	15

Fonte: Coordenação Central de Planejamento e Avaliação / Vice-Reitoria para Assuntos Acadêmicos

Dados retirados da Plataforma Sucupira (CAPES) em 22/05/2015.

LIVROS, COLETÂNEAS E CAPÍTULOS PUBLICADOS EM 2014 PROGRAMAS DE PÓS-GRADUAÇÃO DO CCS

Programa	Quantidade
Administração (acadêmico)	12
Administração (profissional)	7
Ciências Sociais	48
Comunicação	39
Direito	101
Economia	12
Geografia	6
História Social da Cultura	34
Relações Internacionais	13
Serviço Social	19
Total	291

Fonte: Coordenação Central de Planejamento e Avaliação / Vice-Reitoria para Assuntos Acadêmicos

LIVROS, COLETÂNEAS E CAPÍTULOS PUBLICADOS - SÉRIE HISTÓRICA TOTAIS POR CENTRO

Centro	2007	2008	2009	2010	2011	2012	2013	2014
CTCH	178	291	278	179	237	248	302	289
CTC	49	49	70	27	42	45	45	15
CCS	169	173	248	191	200	223	309	291
Total	396	513	596	397	479	516	656	595

Fonte: Coordenação Central de Planejamento e Avaliação / Vice-Reitoria para Assuntos Acadêmicos

LIVROS, COLETÂNEAS E CAPÍTULOS PUBLICADOS – SÉRIE HISTÓRICA PROGRAMAS DE PÓS-GRADUAÇÃO DO CTCH

Centro	2007	2008	2009	2010	2011	2012	2013	2014
Arquitetura	-	-	-	-	-	-	5	2
Design	11	45	32	25	25	20	20	40
Educação	52	85	90	49	62	61	110	72
Estudos da Linguagem	-	-	-	-	15	19	27	17
Filosofia	12	13	19	7	10	20	25	28
Letras	50	96	69	61	8	-	-	-
Literatura, Cultura e Contemporaneidade	-	-	-	-	58	61	43	80
Psicologia (Psicologia Clínica)	16	29	26	12	30	37	39	44
Teologia	37	23	42	25	29	30	31	6
Total	178	291	278	179	237	248	295	289

Fonte: Coordenação Central de Planejamento e Avaliação / Vice-Reitoria para Assuntos Acadêmicos

LIVROS, COLETÂNEAS E CAPÍTULOS PUBLICADOS – SÉRIE HISTÓRICA PROGRAMAS DE PÓS-GRADUAÇÃO DO CTC

Centro	2007	2008	2009	2010	2011	2012	2013	2014
Engenharia Civil	4	1	-	3	3	9	5	1
Engenharia de Materiais e de Processos Químicos e Metalúrgicos	1	-	3	3	1	2	1	0
Engenharia de Produção (acadêmico)	2	7	3	3	4	1	2	3
Engenharia de Produção (profissional)	-	-	-	1	-	1	1	1
Engenharia Elétrica	14	8	5	1	3	5	4	2
Engenharia Mecânica	8	6	15	5	6	5	1	1
Engenharia Urbana e Ambiental	-	-	-	-	-	8	7	3
Física	-	-	-	-	-	1	1	0
Informática	13	15	27	6	19	8	15	3
Matemática	5	2	3	1	1	0	4	0
Metrologia	1	9	14	2	5	5	1	1
Química	1	1	0	2	0	0	3	0
Total	49	49	70	27	42	45	45	15

Fonte: Coordenação Central de Planejamento e Avaliação / Vice-Reitoria para Assuntos Acadêmicos

LIVROS, COLETÂNEAS E CAPÍTULOS PUBLICADOS – SÉRIE HISTÓRICA PROGRAMAS DE PÓS-GRADUAÇÃO DO CCS

Centro	2007	2008	2009	2010	2011	2012	2013	2014
Administração (acadêmico)	8	8	32	5	16	11	13	12
Administração (profissional)	8	8	31	5	13	7	6	7
Atuária	2	-	-	-	-	-	-	-
Ciências Sociais	12	17	19	28	22	21	25	48
Comunicação	17	19	20	10	15	15	29	39
Direito	35	42	47	45	55	46	70	101
Economia	7	17	3	9	3	5	21	12
Geografia	21	5	5	12	10	22	18	6
História Social da Cultura	37	44	46	39	39	37	68	34
Relações Internacionais	10	6	30	21	16	35	37	13
Serviço Social	12	7	15	17	11	24	22	19
Total	169	173	248	191	200	223	309	291

Fonte: Coordenação Central de Planejamento e Avaliação / Vice-Reitoria para Assuntos Acadêmicos

ARTIGOS COMPLETOS PUBLICADOS EM ANAIS DE CONGRESSOS CIENTÍFICOS EM 2014 - PROGRAMAS DE PÓS-GRADUAÇÃO DO CTCH

Programa	Quantidade
Arquitetura	12
Design	29
Educação	42
Estudos da Linguagem	3
Filosofia	2
Literatura, Cultura e Contemporaneidade	4
Psicologia (Psicologia Clínica)	22
Teologia	0
Total	114

Fonte: Coordenação Central de Planejamento e Avaliação / Vice-Reitoria para Assuntos Acadêmicos

Dados retirados da Plataforma Sucupira (CAPES) em 22/05/2015.

ARTIGOS COMPLETOS PUBLICADOS EM ANAIS DE CONGRESSOS CIENTÍFICOS EM 2014 - PROGRAMAS DE PÓS-GRADUAÇÃO DO CTC

Programa	Quantidade
Engenharia Civil	61
Engenharia de Materiais e de Processos Químicos e Metalúrgicos	15
Engenharia de Produção (acadêmico)	42
Engenharia de Produção (profissional)	23
Engenharia Elétrica	88
Engenharia Mecânica	83
Engenharia Urbana e Ambiental	13
Física	0
Informática	89
Matemática	1
Metrologia	14
Química	0
Total	429

Fonte: Coordenação Central de Planejamento e Avaliação / Vice-Reitoria para Assuntos Acadêmicos

Dados retirados da Plataforma Sucupira (CAPES) em 22/05/2015.

ARTIGOS COMPLETOS PUBLICADOS EM ANAIS DE CONGRESSOS CIENTÍFICOS EM 2014 - PROGRAMAS DE PÓS-GRADUAÇÃO DO CCS

Programa	Quantidade
Administração (acadêmico)	106
Administração (profissional)	65
Ciências Sociais	5
Comunicação	29
Direito	19
Economia	35
Geografia	3
História Social da Cultura	33
Relações Internacionais	9
Serviço Social	56
Total	360

Fonte: Coordenação Central de Planejamento e Avaliação / Vice-Reitoria para Assuntos Acadêmicos

Dados retirados da Plataforma Sucupira (CAPES) em 22/05/2015.

PRODUÇÃO TÉCNICA* EM 2014 PROGRAMAS DE PÓS-GRADUAÇÃO DO CTCH

Programa	Quantidade
Arquitetura	62
Design	59
Educação	133
Estudos da Linguagem	223
Filosofia	191
Literatura, Cultura e Contemporaneidade	183
Psicologia (Psicologia Clínica)	108
Teologia	117
Total	1.076

*Produção Técnica: Organização de Eventos, Desenvolvimento de material didático, Serviços Técnicos

Fonte: Coordenação Central de Planejamento e Avaliação / Vice-Reitoria para Assuntos Acadêmicos

Dados retirados da Plataforma Sucupira (CAPES) em 22/05/2015.

PRODUÇÃO TÉCNICA EM 2014 PROGRAMAS DE PÓS-GRADUAÇÃO DO CTC

Programa	Quantidade
Engenharia Civil	27
Engenharia de Materiais e de Processos Químicos e Metalúrgicos	41
Engenharia de Produção (acadêmico)	35
Engenharia de Produção (profissional)	16
Engenharia Elétrica	38
Engenharia Mecânica	28
Engenharia Urbana e Ambiental	1
Física	31
Informática	56
Matemática	68
Metrologia	30
Química	8
Total	379

Fonte: Coordenação Central de Planejamento e Avaliação / Vice-Reitoria para Assuntos Acadêmicos

Dados retirados da Plataforma Sucupira (CAPES) em 22/05/2015.

PRODUÇÃO TÉCNICA EM 2014 PROGRAMAS DE PÓS-GRADUAÇÃO DO CCS

Programa	Quantidade
Administração (acadêmico)	973
Administração (profissional)	612
Ciências Sociais	97
Comunicação	221
Direito	177
Economia	12
Geografia	36
História Social da Cultura	157
Relações Internacionais	129
Serviço Social	110
Total	2.524

Fonte: Coordenação Central de Planejamento e Avaliação / Vice-Reitoria para Assuntos Acadêmicos

Dados retirados da Plataforma Sucupira (CAPES) em 22/05/2015.

PROTEÇÃO DA PROPRIEDADE INTELECTUAL E TRANSFERÊNCIA DE TECNOLOGIA NA PUC-RIO EM 2014

Pedidos de Patentes depositados no Brasil	3
Pedidos de Patentes depositados no exterior (USA e *PCT + fases nacionais)	9
Patentes concedidas no Brasil	1
Patentes concedidas no exterior	1
Registros de Marcas efetuados no Brasil	1
Marcas concedidas no Brasil	6
Registros de Marcas efetuados no Exterior	0
Marcas concedidas no exterior	4
Registros de Programas de Computador no Brasil	2
Registros de Programas de Computador concedidos no Brasil	2
Registros de Desenhos Industriais no Brasil	0
Desenhos Industriais concedidos no Brasil	0

* PCT - Patent Cooperation Treaty

Fonte: AGI - Agência PUC-Rio de Inovação

LICENCIAMENTOS

Contrato de licenciamento de patentes	1
Quantidade de patentes licenciadas	2
Contrato de licenciamento de softwares	3
Quantidade de softwares licenciados	1
Royalties recebidos (total)	R\$ 1.677.309,18

OUTROS NÚMEROS RELEVANTES

Análise e elaboração de Convênios, Contratos, Acordos, Termos e outros documentos similares	76
Atendimentos a professores, pesquisadores, alunos e visitantes	123
Eventos de capacitação em PI&TT&EI realizados pela AGI	1*
Número de Participantes	40

*Com apoio da Organização Mundial da Propriedade Intelectual (OMPI) e da empresa EMC².



EDIFÍCIO DA
AMIZADE
DE BORGOMARCO
DE SÃO PAULO
CARDINAL PRIMO.

Siglas e **Créditos**

PUC-RIO

- AaA - Associação dos Antigos Alunos da PUC-Rio
- ACN - Curso de Artes Cênicas
- ADM - Departamento de Administração
- AFPUC - Associação dos Funcionários da PUC-Rio
- AGI - Agência PUC-Rio de Inovação
- AMB - Curso de Engenharia Ambiental
- APG - Associação dos Alunos de Pós-Graduação da PUC-Rio
- ARQ - Curso de Arquitetura e Urbanismo
- BIO - Departamento de Biologia
- CACC - Coordenação de Atividades Comunitárias e Culturais
- CAE - Coordenação de Atividades Estudantis
- CAEL - Centro Acadêmico Eduardo Lustosa (Direito)
- CAT - Central de Atendimento
- CBA - Coordenação de Bolsas e Auxílio
- CCBS - Centro de Ciências Biológicas e da Saúde
- CCCI - Coordenação Central de Cooperação Internacional
- CCE - Coordenação Central de Extensão
- CCEAD - Coordenação Central de Educação a Distância
- CCESP - Coordenação Central de Estágios e Serviços Profissionais
- CCG - Coordenação Central de Graduação
- CCG-LIC - Coordenação de Licenciaturas
- CCG-CVEST - Coordenação de Vestibular
- CCI - Coordenação Central de Internacionalização
- CCIE - Coordenação Central de Infraestrutura
- CCPA - Coordenação Central de Planejamento e Avaliação
- CCO - Coordenação Central de Orçamento
- CCPD - Coordenação Central de Projetos de Desenvolvimento
- CCPG - Coordenação Central de Pós-Graduação e Pesquisa
- CCPP - Coordenação Central de Projetos Patrocinados
- CCS - Centro de Ciências Sociais
- CENTRAL - Núcleo de Estudos e Projetos da Cidade
- CEIC - Coordenação de Eventos Institucionais e Cerimonial
- CEF - Coordenação de Educação Física
- CEP - Conselho de Ensino e Pesquisa
- CEPE - Centro de Estudo e Pesquisa do Envelhecimento
- CETUC - Centro de Estudos em Telecomunicações
- CGIR - Centro de Gestão Integrada de Riscos
- CIM - Conselho de Identidade e Missão
- CIPA - Comissão Interna de Prevenção de Acidentes
- CIS - Departamento de Ciências Sociais
- CLFC - Centro Loyola de Fé e Cultura
- COM - Departamento de Comunicação Social
- CPA - Centro de Pastoral Anchieta
- CPA - Comissão Própria de Avaliação
- CSP - Coordenação de Segurança e Estacionamento

CTC - Centro Técnico Científico
CTCH - Centro de Teologia e Ciências Humanas
DAD - Departamento de Artes e Design
DAR - Diretoria de Admissão e Registro
DBD - Divisão de Bibliotecas e Documentação
DCE - Diretório Central dos Estudantes
DEMa - Departamento de Engenharia de Materiais; a partir de 27/11/2014 passou a ser denominado Departamento de Engenharia Química e de Materiais (DEQM)
DISSE - Instituto Nacional de Ciência e Tecnologia em Nanodispositivos Semicondutores
DPU - Divisão de Pastoral Universitária
ECO - Departamento de Economia
EDU - Departamento de Educação
EFI - Coordenação de Educação Física e Esportes
ELE - Departamento de Engenharia Elétrica
EMA - Escritório Modelo de Advocacia
EMPG - Escola Médica de Pós-Graduação
ERA - Ética e Realidade Atual
FEVUC - Feira de Valores da Universidade Católica
FIL - Departamento de Filosofia
FIS - Departamento de Física
GEADICI - Grupo de Estudos em Arbitragem e Direito do Comércio Internacional
GEO - Departamento de Geografia e Meio Ambiente
HIS - Departamento de História
IAG - Instituto de Administração e Gerência
IAPUC - Instituto de Gestão de Riscos Financeiros e Atuariais da PUC-Rio
ICA - Laboratório de Inteligência Computacional
IEPUC - Instituto de Energia da PUC-Rio
IILER - Instituto Interdisciplinar de Leitura
IMD - Instituto de Mídias Digitais
IND - Departamento de Engenharia Industrial
INF - Departamento de Informática
IOPUC - Instituto de Odontologia da PUC-Rio
IPEL - Instituto de Pesquisa e Ensino de Línguas
IRI - Departamento Instituto de Relações Internacionais
ITS - Instituto de Tecnologias de Software
ITUC - Instituto Tecnológico da PUC-Rio
JUR - Departamento de Direito
LabBIO - Tecnologia de Gerência de Dados em Bioinformática
LabGIS - Laboratório de Geoprocessamento
LabLUA - Laboratório de Desenvolvimento da Linguagem LUA
LabSem - Laboratório de Semicondutores
LCEP - Laboratório Computacional em Engenharia do Petróleo
LEARN - Laboratório de Engenharia de Algoritmos e Redes Neurais
LEM - Laboratório de Estruturas e Materiais
LES - Laboratório de Engenharia de Software
LET - Departamento de Letras
LEV - Laboratório de Engenharia Veicular
LILD - Laboratório de Investigação em Living Design
LIPIS - Laboratório Interdisciplinar de Pesquisa e Intervenção Social
LIRF - Laboratório de Interação Rocha-Fluido
LMD - Laboratório de Metrologia Dimensional

LMD - Laboratório de Microscopia Digital
LME - Laboratório de Microscopia Eletrônica
LPT - Laboratório de Pressão e Temperatura
MAT - Departamento de Matemática
MQI - Programa de Pós-Graduação em Metrologia
NAC - Núcleo Acadêmico Central
NAA - Núcleo Acadêmico Ampliado
NAIPd - Núcleo de Apoio e Inclusão da Pessoa com deficiência
NAPC - Núcleo de Apoio Pedagógico às Classes Comunitárias (1)
NAPC - Núcleo de Avaliação de Políticas Climáticas (2)
NEAd - Núcleo de Educação de Adultos
NEAM - Núcleo de Estudos e Ação sobre o Menor
NECE - Núcleo de Educação em Ciências e Engenharia Professor Marcos Azevedo da Silveira
NEED - Núcleo de Estudos em Ética e Desconstrução
NEM - Núcleo de Estudos da Mulher
NESC - Núcleo de Estudo em Saúde Coletiva
NIMA - Núcleo Interdisciplinar de Meio Ambiente
NIREMA - Núcleo Interdisciplinar de Reflexão e Memória Afrodescendente
NM - Núcleo de Memória
NOAP - Núcleo de Orientação e Atendimento Psicopedagógico
NUFA - Núcleo de Filosofia Antiga
NUPEI - Núcleo de Pesquisa em Energia e Infraestrutura
NUPIN - Núcleo de Pesquisa em Negócios Internacionais
PDI - Plano de Desenvolvimento Institucional
PIBIC - Programa Institucional de Bolsas de Iniciação Científica
PIBID - Programa Institucional de Bolsas de Iniciação à Docência
PIBITI - Programa Institucional de Bolsas de Iniciação em Desenvolvimento Tecnológico e Inovação
PIP - Programa de Parcerias Institucionais em Pesquisa
PIUES - Programa de Integração Universidade, Escola e Sociedade
PSI - Departamento de Psicologia
PSICOM - Serviço Comunitário de Orientação Psicológica
PUC-Rio - Pontifícia Universidade Católica do Rio de Janeiro
QUI - Departamento de Química
RDC - Rio Datacenter
RESPUC - Rede de Empreendimentos Sociais da PUC-Rio
SAC - Seção de Aquisição Centralizada
SAT - Seção de Automação
SER - Departamento de Serviço Social
SERG - Grupo de Pesquisa em Engenharia Semiótica
SGU - Sistema de Gerência Universitária
SESMT - Serviço Especializado em Engenharia de Segurança e em Medicina do Trabalho
SEST - Serviço de Engenharia de Segurança do Trabalho
SIE - Superintendência de Infraestrutura
SMO - Serviço de Medicina Ocupacional
SPA - Serviço de Psicologia Aplicada
SPADM - Superintendência Administrativa da Vice-Reitoria para Assuntos Administrativos
SPT - Seção de Processamento Técnico
TECGraf - Instituto Tecgraf de Desenvolvimento de Software Técnico-Científico
TECMF - Laboratório de Métodos Formais
TECWeb - Engenharia de Aplicações Web

Teleídia - Laboratório de Redes de Telecomunicações e Sistemas Multimídia
TEO - Departamento de Teologia
VRAC - Vice-Reitoria para Assuntos Acadêmicos
VRAD - Vice-Reitoria para Assuntos Administrativos
VRC - Vice-Reitoria para Assuntos Comunitários
VRD - Vice-Reitoria para Assuntos de Desenvolvimento

Outras:

ABC - Academia Brasileira de Ciências
ABE - Associação Brasileira de Educação
ABENGE - Associação Brasileira de Ensino em Engenharia
ABMS - Associação Brasileira de Mecânica dos Solos
ABI - Associação Brasileira de Imprensa
ABRADEE - Associação Brasileira de Distribuidores de Energia Elétrica
AEERJ - Associação das Empresas de Engenharia do Rio de Janeiro
AGEVAP - Associação Pró-Gestão das Águas da Bacia Hidrográfica do Rio Paraíba do Sul
ANE - Academia Nacional de Engenharia
ANEC - Agência Nacional de Educação Católica do Brasil
ANP - Agência Nacional do Petróleo, Gás Natural e Biocombustíveis
ANPAD - Associação Nacional de Pós-Graduação e Pesquisa em Administração
ANPEC - Associação Nacional dos Centros de Pós-Graduação em Economia
ANPOCS - Associação Nacional de Pós-Graduação e Pesquisa em Ciências Sociais
ACQUILERJ - Associação das Comunidades Remanescentes de Quilombos do Estado do Rio de Janeiro
ASADIP - Associação Americana de Direito Internacional Privado
AUSJAL - Asociación de Universidades Jesuítas confiadas a la Companhia de Jesús na América Latina
BM&F Bovespa - Bolsa de Mercadorias e Futuros
BNDES - Banco Nacional de Desenvolvimento Econômico e Social
BRAFITEC - Brasil France Ingénieurs Technologie
BRASSON - Escola Brasileira de Nanociências e Nanotecnologias
CAMARB - Câmara de Arbitragem Empresarial - Brasil
CAMPO - Centro de Assessoria ao Movimento Popular
CAPES - Coordenação de Aperfeiçoamento de Pessoal de Nível Superior
CBPF - Centro Brasileiro de Pesquisas Físicas
CCEE - Câmara de Comercialização de Energia Elétrica
CCI - Climate Change Initiative
CEMAR - Centrais Elétricas do Maranhão
CENPES - Centro de Pesquisa e Desenvolvimento da Petrobras
CEPEL - Centro de Pesquisas de Energia Elétrica
CEPESE - Centro de Estudos da População, Economia e Sociedade
CEPLIR - Centro de Promoção da Liberdade Religiosa & Direitos Humanos
CGEE - Centro de Gestão e Estudos Estratégicos
CICV - Comitê Internacional da Cruz Vermelha
CIESP - Centro das Indústrias do Estado de São Paulo
CIESPI - Centro Internacional de Estudos e Pesquisas Sobre a Infância
CINAIS - Ciências, Natureza, Informação e Saberes
CLACSO - Consejo Latinoamericano de Ciencias Sociales
CMI - Chr. Michelsen Institute
CNAM - Conservatoire National des Arts et Métiers
CNBB - Conferência Nacional de Bispos do Brasil

CNPq - Conselho Nacional de Desenvolvimento Científico e Tecnológico
COFECUB - Comité Français d'Évaluation de la Coopération Universitaire et Scientifique avec le Brésil
CONAES - Comissão Nacional de Avaliação da Educação Superior
CONICET - Consejo Nacional de Investigaciones Científicas y Técnicas
COPPE-UFRJ - Instituto Alberto Luiz Coimbra de Pós-Graduação e Pesquisa de Engenharia
CPI - Climate Policy Initiative
CPTI - Centro de Pesquisa em Tecnologia de Inspeção
CREA-RJ - Conselho Regional de Engenharia e Agronomia do Estado do Rio de Janeiro
CRIC - Centre for Resolution of International Conflicts
CVI - Centro de Vida Independente
CTEx - Centro Tecnológico do Exército
DAAD - Deutscher Akademischer Austauschdienst
DTU - Danmarks Tekniske Universitet
EDP - Energias do Brasil
EHES - École des hautes études en sciences sociales
EIBA - European International Business Academy
Embraer - Empresa Brasileira de Aeronáutica
EMBRAPA - Empresa Brasileira de Pesquisa Agropecuária
ENADE - Exame Nacional de Desempenho de Estudantes
ENPJA - Encontro Nacional de Pesquisadores em Jornalismo Ambiental
ESG - Escola Superior de Guerra
EXCEED - Excellence Centre for Development Cooperation: Sustainable Water Management
FADU - Facultad de Arquitectura, Diseño e Urbanismo de Buenos Aires
FAPERJ - Fundação Carlos Chagas Filho de Amparo à Pesquisa do Estado do Rio de Janeiro
FEUP - Faculdade de Engenharia da Universidade do Porto
FGV-RJ - Fundação Getúlio Vargas do Rio de Janeiro
FGV-SP - Fundação Getúlio Vargas de São Paulo
FINDES - Federação de Indústrias do Espírito Santo
FINEP - Financiadora de Estudos e Projetos
Fiocruz - Fundação Oswaldo Cruz
FIPSE - Fund for the Improvement of Postsecondary Education
FIU - Florida International University
FLACSO - Facultad Latinoamericana de Ciencias Sociales
FMI - Fundo Monetário Internacional
FNDE - Fundo Nacional de Desenvolvimento da Educação
GBATA - Global Business and Technology Association
GIZ - Deutsche Gesellschaft für Internationale Zusammenarbeit GmbH
GSUM - Unidade do Sul Global para Mediação
GT2 - Grupo de Turbinas e Geração Termelétrica
GTEP - Grupo de Tecnología e Engenharia de Petróleo
HASOW - Ação Humanitária em Situações de Não-Guerra
HMMC - Hospital Municipal Miguel Couto
HNMD - Hospital Naval Marcilio Dias
HSVP - Hospital São Vicente de Paulo
IAB - Instituto dos Arquitetos do Brasil
IAE - Institut d'Administration des Entreprises (Université de Grenoble)
IBAMA - Instituto Brasileiro do Meio Ambiente e dos Recursos Naturais Renováveis
IBP - Instituto Brasileiro de Petróleo, Gás e Biocombustíveis
IBNeC - Instituto Brasileiro de Neuropsicologia e Comportamento

ICM-Bio - Instituto Chico Mendes de Conservação da Biodiversidade
IDEIAS - Investigações sobre Design de Interação e Avaliação de Sistemas
IDRC - International Development Research Centre
IEAv - Instituto de Estudos Avançados (Departamento de Ciência e Tecnologia Aeroespacial)
IFICS-UFRRJ - Instituto de Filosofia e Ciências Sociais da Universidade Federal do Rio de Janeiro
IFITEPS - Instituto de Filosofia e Teologia Paulo Sexto
IFPA - Instituto Federal do Pará
IIT - Indian Institute of Technology
IMC - International Mathematics Competition for University Students
IME - Instituto Militar de Engenharia
IMPA - Instituto Nacional de Matemática Pura e Aplicada
INCT-CSF- Instituto Nacional de Ciência e Tecnologia em Comunicações sem Fio
INMETRO - Instituto Nacional de Metrologia, Qualidade e Tecnologia
INSA - Institut National des Sciences Appliquées
INTEC - Instituto de Desarrollo Tecnológico para la Industria Química
IPP - Instituto Municipal de Urbanismo Pereira Passos
IPRIME - Industrial Partnership for Research in Interfacial and Materials Engineering
ISA - International Sociological Association
ISCRARJ - Instituto Superior de Ciências Religiosas da Arquidiocese do Rio de Janeiro
ISSPC - International Symposium on Statistical Process Control
ISTARJ - Instituto Superior de Teologia da Arquidiocese do Rio de Janeiro
ITASA - Instituto Teológico Arquidiocesano Santo Antônio (Juiz de Fora)
IUPERJ - Instituto Universitário de Pesquisa do Rio de Janeiro
IZFP - Institut für Zerstörungsfreie Prüfverfahren
JBRJ - Instituto de Pesquisas Jardim Botânico do Rio de Janeiro
JECRIM-RJ - Juizado Especial Criminal do Rio de Janeiro
LAC - Laboratory for Advanced Collaboration
LASA - Latin American Studies Association
LEEHPaC - Laboratório de Estudos em Ensino de História e Patrimônio Cultural
LMA - Laboratoire de Mecanique des Contacts
MAM-RJ - Museu de Arte Moderna do Rio de Janeiro
MCTI - Ministério da Ciência, Tecnologia e Inovação
MEC - Ministério da Educação
MIT - Massachusetts Institute of Technology
MMA - Ministério do Meio Ambiente
MUTICOM - Mutirão Brasileiro de Comunicação
NEDDAN - Núcleo de Estudos Dendrológicos e Dendroecológicos em Ambientes Naturais
NESIMB - Núcleo de Estudos Sociais das Instituições Militares Brasileiras
NIPIAC - Núcleo Interdisciplinar de Pesquisa e Intercâmbio para Infância e a Adolescência Contemporâneas
NOES - Núcleo de Estudos em Organizações e Sustentabilidade
NoPA - Novas Parcerias (Cooperação Brasil-Alemanha)
NPL - National Physical Laboratory (Inglaterra)
NTNU - Norges Teknisk-Naturvitenskapelige Tniversitet
OAB - Ordem dos Advogados do Brasil
ONS - Operador Nacional do Sistema Elétrico
PDE - Plano de Desenvolvimento da Educação
PDSE - Programa Capes de Doutorado Sanduíche no Exterior
Petrobras - Petróleo Brasileiro S/A
PET-Saúde - Programa de Educação pelo Trabalho para a Saúde
PIMAR - Programa Integrado de Monitoria Remota de Fragmentos Florestais e de Crescimento Urbano no Rio de Janeiro

PNPG - Plano Nacional de Pós-Graduação
POMS - Production and Operations Management Society
PREFAL - Programme Régional de Coopération Universitaire France-Amérique Latine-Caraïbes
PRIO - Peace Research Institute Oslo
PROCAD-CAPES - Programa Nacional de Cooperação Acadêmica
Prominp - Programa de Mobilização da Indústria Nacional de Petróleo e Gás-Natural
PRONEX - Programa de Apoio a Núcleos de Excelência
Prouni - Programa Universidade para Todos
ProUnir - Protagonismo Universitário e Empoderamento Profissional
PUC-MG - Pontifícia Universidade Católica de Minas Gerais
PUCP - Pontifícia Universidad Católica del Peru
PUC-SP - Pontifícia Universidade Católica de São Paulo
PUL - Pontifícia Universidade Lateranense
REDHISOC - Rede de História Social e Cultural do Trabalho na Argentina e no Brasil
REARI-RJ - Rede das Assessorias de Relações Internacionais das Instituições de Ensino Superior do Estado do Rio de Janeiro
Resdal - Red de Seguridad y Defensa de América Latina
RH-TVD da CAPES - Programa de Formação de Recursos Humanos em TV Digital
RNP - Rede Nacional de Ensino e Pesquisa
RPPN - Reserva Particular do Patrimônio Natural
SAVE-Brasil - Sociedade para a Conservação das Aves do Brasil
SBPO - Simpósio Brasileiro de Pesquisa Operacional
SCI - Sistemas, Computação e Informática
SecCTM - Secretaria de Ciência, Tecnologia e Inovação da Marinha
Senai - Serviço Nacional de Aprendizagem Industrial
SEASDH - Secretaria Estadual de Assistência Social e Direitos Humanos
SEPPIR - Secretaria Especial de Políticas de Promoção da Igualdade Racial
SESC - Serviço Social do Comércio
Sinaes - Sistema Nacional de Avaliação da Educação Superior
SPG - Sociedade Portuguesa de Geotecnia
TRANSPETRO - Petrobras Transporte S/A
UC - Universidade Católica do Chile
UCA - Universidade Católica da Argentina
UCAM - Universidade Cândido Mendes
UCLV - Universidad Central Marta Abreu de las Villas
UCP - Universidade Católica de Petrópolis
UERJ - Universidade do Estado do Rio de Janeiro
UFBA - Universidade Federal da Bahia
UFCE - Universidade Federal do Ceará
UFES - Universidade Federal do Espírito Santo
UFF - Universidade Federal Fluminense
UFMG - Universidade Federal de Minas Gerais
UFMS - Universidade Federal de Mato Grosso do Sul
UFPA - Universidade Federal do Pará
UFPE - Universidade Federal de Pernambuco
UFPR - Universidade Federal do Paraná
UFRGS - Universidade Federal do Rio Grande do Sul
UFRJ - Universidade Federal do Rio de Janeiro
UFRN - Universidade Federal do Rio Grande do Norte
UFRRJ - Universidade Federal Rural do Rio de Janeiro
UFSC - Universidade Federal de Santa Catarina

UFMS - Universidade Federal de Santa Maria
UFT - Universidade Federal do Tocantins
UFU - Universidade Federal de Uberlândia
UnB - Universidade de Brasília
UNESP - Universidade Estadual Paulista Júlio de Mesquita Filho
UN-HABITAT - Programa das Nações Unidas para os Assentamentos Humanos
UNIFA-ESG - Universidade da Força Aérea
UNINORTE - Centro Universitário do Norte
UNIRIO - Universidade Federal do Estado do Rio de Janeiro
UNSL - Universidad Nacional de San Luis
UPB - Universidade Privada Boliviana
USP - Universidade de São Paulo
UTN - Universidade Técnica Nacional da Argentina
UVV - Universidade Vila Velha

CRÉDITOS

Coordenação:

VICE-REITORIA PARA ASSUNTOS ACADÊMICOS

Prof. José Ricardo Bergmann

Projeto, Pesquisa e Edição:

NÚCLEO DE MEMÓRIA DA PUC-RIO

Profa. Margarida de Souza Neves, Silvia Ilg Byington, Clóvis Gorgônio, Eduardo Gonçalves, Antônio Albuquerque e os seguintes bolsistas de IC (2014 e 2015): André Mesquita Penna Firme, Bruna da Silva e Silva, Fabio Cano Gómez, Igor Valamiel Fialho Martins, Matheus Lima Targuêta, Miguel Alexandre da Costa Azaldegui, Namíbia Rodrigues, Rodrigo Lauriano Soares, Tháís Lacerda Queiroz Carvalho, Wendy L. S. Macintyre R. Soares e Yasmin Getirana Gonçalves Vicente.

Projeto Gráfico, Diagramação e Acompanhamento Gráfico:

SENSE DESIGN & COMUNICAÇÃO

Revisão e Copidesque:

EDIÇÕES URBANAS

Vera Alves

Acervos:

Núcleo de Memória da PUC-Rio, Projeto Comunicar e Coordenação de Atividades Culturais e Comunitárias – CACC.



LEME

Anuário
2014
PUC
RIO

