

Anuário
2018



PUC
RIO

Anuário 2018



PUC
RIO

Grão-Chanceler

Arcebispo Metropolitano do Rio de Janeiro
Cardeal Dom Orani João Tempesta, O. Cist.

Reitor

Professor Padre Josafá Carlos de Siqueira S.J.

Vice-Reitor

Professor Padre Francisco Ivern Simó S.J. (até maio de 2018)
Professor Padre Álvaro Mendonça Pimentel S.J.
(a partir de maio de 2018)

Vice-Reitor para Assuntos Acadêmicos – VRAC

Professor José Ricardo Bergmann

Vice-Reitor para Assuntos Administrativos – VRADM

Professor Luiz Carlos Scavarda do Carmo

Vice-Reitor para Assuntos Comunitários – VRC

Professor Augusto Luiz Duarte Lopes Sampaio

Vice-Reitor para Assuntos de Desenvolvimento – VRD

Professor Sérgio de Almeida Bruni



**Anuário
2018**

**PUC
RIO**

Este anuário foi produzido pelo Núcleo de Memória da PUC-Rio

Equipe:

Profa. Margarida de Souza Neves, Silvia Ilg Byington, Clóvis Gorgônio, Eduardo Gonçalves, Antônio Albuquerque, Prof. Weiler Finamore Filho (COM) e os seguintes bolsistas de IC (2018 e 2019): Amanda Guedes de Oliveira Santos, Eric Damião Duarte, Gabriella Juvenal Figueredo, Julia de Paula França, Raylla Aquino de Almeida e Rodrigo Lauriano Soares; e a bolsista PICT Sênior Maria Cristina Frères de Souza.

Anuário PUC-Rio 2018 / [Núcleo de Memória da PUC-Rio ; equipe: Margarida de Souza Neves ... [et al.]. – Rio de Janeiro : PUC-Rio, 2019.

668 p. : il. ; 16 cm

1. Universidades e faculdades – Anuários. 2. Pontifícia Universidade Católica do Rio de Janeiro – História. I. Neves, Margarida de Souza. II. Pontifícia Universidade Católica do Rio de Janeiro. Núcleo de Memória.

CDD: 378.8153

APRESENTAÇÃO

A PUC-RIO

Organograma	14
Mapa do <i>Campus</i>	15
A PUC-Rio no Rio de Janeiro	16
Lista de Localização	18

ACONTECEU EM 2017

Cronologia do Ano	40
Homenagens	95
Saudades	102
Professores Eméritos	108

ADMINISTRAÇÃO CENTRAL

Grão-Chanceler	112
Mantenedora	113
Reitoria	114
Vice-Reitoria para Assuntos Acadêmicos	124
Vice-Reitoria para Assuntos Administrativos	147
Vice-Reitoria para Assuntos Comunitários	153
Vice-Reitoria para Assuntos de Desenvolvimento	169
Órgãos Colegiados	176

CENTROS, DEPARTAMENTOS, CURSOS E PROGRAMAS

Centro de Teologia e Ciências Humanas – CTCH	182
Departamento de Arquitetura e Urbanismo – DAU	188
Departamento de Artes e Design – DAD	198
Departamento de Educação – EDU	215
Departamento de Filosofia – FIL	224
Departamento de Letras – LET	229
Departamento de Psicologia – PSI	246
Departamento de Teologia – TEO	264
Centro de Ciências Sociais – CCS	272
Departamento de Administração – ADM	286
Departamento de Ciências Sociais – CIS	297
Departamento de Comunicação Social – COM	304
Departamento de Direito – JUR	312
Departamento de Economia – ECO	323
Departamento de Geografia e Meio Ambiente – GEO	329
Departamento de História – HIS	335
Departamento de Serviço Social – SER	342
Departamento Instituto de Relações Internacionais – IRI	349
Centro Técnico Científico – CTC	368
Departamento de Engenharia Civil e Ambiental – CIV	377
Departamento de Engenharia Elétrica – ELE	387
Departamento de Engenharia Industrial – IND	396
Departamento de Engenharia Mecânica – MEC	405
Departamento de Engenharia Química e de Materiais – DEQM	412
Departamento de Física – FIS	418
Departamento de Informática – INF	423
Departamento de Matemática – MAT	430
Departamento de Química – QUI	435
Centro de Estudos em Telecomunicações da PUC-Rio – CETUC	440
Centro de Ciências Biológicas e da Saúde – CCBS	444
Departamento de Biologia – BIO	449
Departamento de Medicina – MED	454
Cursos de Graduação	460
Curso de Administração	461
Curso de Arquitetura e Urbanismo	462
Curso de Artes Cênicas – ACN	463
Curso de Ciência da Computação	464
Curso de Ciências Biológicas	465
Curso de Ciências Econômicas	466

Curso de Ciências Sociais	467
Curso de Comunicação Social	468
Curso de Design	470
Curso de Direito	472
Curso de Engenharia Ambiental – CEG-BAB	473
Curso de Engenharia Civil	474
Curso de Engenharia de Computação	475
Curso de Engenharia de Controle e Automação – CEG-BCA	476
Curso de Engenharia de Materiais e Nanotecnologia – CEG-BMN	477
Curso de Engenharia de Petróleo – CEG-BPE	480
Curso de Engenharia de Produção	482
Curso de Engenharia Elétrica	483
Curso de Engenharia Mecânica	484
Curso de Engenharia Química – CEG-BQM	485
Curso de Filosofia	486
Curso de Física	487
Curso de Geografia	488
Curso de História	489
Curso de Letras	490
Curso de Matemática	492
Curso de Pedagogia	493
Curso de Psicologia	494
Curso de Química	495
Curso de Relações Internacionais	496
Curso de Serviço Social	497
Curso de Sistemas de Informação	498
Curso de Teologia	499
Programas de Pós-Graduação	500
Programa de Pós-Graduação em Administração de Empresas	501
Programa de Pós-Graduação em Arquitetura	504
Programa de Pós-Graduação em Ciências Sociais	505
Programa de Pós-Graduação em Comunicação Social	507
Programa de Pós-Graduação em Design	509
Programa de Pós-Graduação em Direito	511
Programa de Pós-Graduação em Economia	513
Programa de Pós-Graduação em Educação	515
Programa de Pós-Graduação em Engenharia Civil	517
Programa de Pós-Graduação em Engenharia de Materiais e de Processos Químicos e Metalúrgicos	519
Programa de Pós-Graduação em Engenharia de Produção	522
Programa de Pós-Graduação em Engenharia Elétrica	525

Programa de Pós-Graduação em Engenharia Mecânica	529
Programa de Pós-Graduação em Engenharia Urbana e Ambiental	531
Programa de Pós-Graduação em Estudos da Linguagem	533
Programa de Pós-Graduação em Filosofia	535
Programa de Pós-Graduação em Física	537
Programa de Pós-Graduação em Geografia	540
Programa de Pós-Graduação em História Social da Cultura	542
Programa de Pós-Graduação em Informática	545
Programa de Pós-Graduação em Literatura, Cultura e Contemporaneidade	548
Programa de Pós-Graduação em Matemática	551
Programa de Pós-Graduação em Metrologia – MQI	553
Programa de Pós-Graduação em Psicologia Clínica	558
Programa de Pós-Graduação em Química	561
Programa de Pós-Graduação em Relações Internacionais	563
Programa de Pós-Graduação em Serviço Social	565
Programa de Pós-Graduação em Teologia	567

CORPO DISCENTE

Diretório Central de Estudantes – DCE	572
Centros Acadêmicos	573
Associação dos Alunos de Pós-Graduação – APG	579

FUNCIONÁRIOS TÉCNICO-ADMINISTRATIVOS

Associação dos Funcionários da PUC-Rio	582
--	-----

QUADROS ESTATÍSTICOS

Alunos	588
Professores	606
Funcionários	613
Ensino e Pesquisa	614
Produção Científica	630

SIGLAS E CRÉDITOS

Siglas	658
Créditos	667







Apresentação

A série dos Anuários da PUC-Rio reiniciada em 2011, é um registro do que de mais relevante ocorre a cada ano na Universidade, e é uma ferramenta de identificação das linhas de força da política acadêmica.

O *Anuário*, nas suas versões impressa e digital – esta disponível no site da PUC-Rio – permite verificar, através dos dados, fotografias, gráficos, vídeos, textos avaliativos, cronologia, quadros estatísticos, mapas e outras formas de registro a pluralidade de iniciativas que traduzem a vida universitária a cada ano. Ao mesmo tempo, a série de Anuários possibilita constatar que, ao longo dos anos, é possível perceber claramente desenhada a identidade da PUC-Rio como uma universidade de pesquisa, empenhada na consolidação da excelência acadêmica e na busca de novas formas de expressão de seu compromisso social.

O Núcleo de Memória agradece a colaboração de toda a comunidade acadêmica, que fez possível a publicação do *Anuário 2018*. Esperamos que esse trabalho seja útil para professores, funcionários e alunos da PUC-Rio e também para aqueles que, onde quer que estejam, se interessem pela PUC-Rio.

Núcleo de Memória da PUC-Rio





A PUC-Rio

ORGANOGRAMA ■

MAPA DO *CAMPUS* ■

A PUC-RIO NO RIO DE JANEIRO ■

LISTA DE LOCALIZAÇÃO ■

ORGANOGRAMA

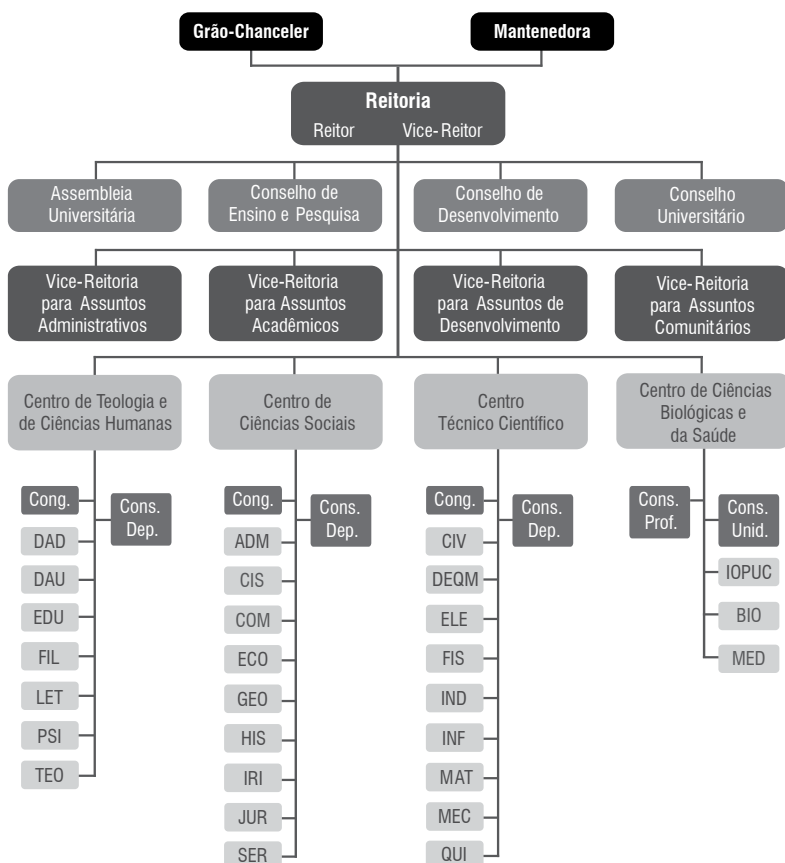

LEGENDA

ADM - Departamento de Administração
 BIO - Departamento de Biologia
 CIS - Departamento de Ciências Sociais
 CIV - Departamento de Engenharia Civil e Ambiental
 COM - Departamento de Comunicação Social
 DAD - Departamento de Artes e Design
 DAU - Departamento de Arquitetura e Urbanismo
 DEQM - Departamento de Engenharia Química e de Materiais
 ECO - Departamento de Economia
 EDU - Departamento de Educação
 ELE - Departamento de Engenharia Elétrica
 FIL - Departamento de Filosofia
 FIS - Departamento de Física
 GEO - Departamento de Geografia e Meio Ambiente

HIS - Departamento de História
 IRI - Departamento Instituto de Relações Internacionais
 IND - Departamento de Engenharia Industrial
 INF - Departamento de Informática
 IOPUC - Instituto de Odontologia da PUC-Rio
 JUR - Departamento de Direito
 LET - Departamento de Letras
 MAT - Departamento de Matemática
 MEC - Departamento de Engenharia Mecânica
 MED - Departamento de Medicina
 PSI - Departamento de Psicologia
 QUI - Departamento de Química
 SER - Departamento de Serviço Social
 TEO - Departamento de Teologia

MAPA DO CAMPUS DA GÁVEA



LEGENDA

- | | |
|---|---|
| <p>1 - Edifício da Amizade:
- Ala Kennedy:
Reitoria / Vice-Reitoria Acadêmica /
Vice-Reitoria de Desenvolvimento / Centro
de Estudos em Telecomunicações – CETUC /
Projeto Comunicar
- Ala Frings:
Vice-Reitoria Administrativa /
Decanato do CCS / Biblioteca Central /
Prefeitura do Campus / Bandejão</p> <p>2 - Edifício Cardeal Leme: Vice-Reitoria Comunitária /
Decanato do CTC / Decanato do CTCH / Escola
Médica de Pós-Graduação / Diretoria de Admissão
e Registro – DAR</p> <p>3 - Edifício Van De Graaff</p> <p>4 - Instituto Tecnológico da PUC-Rio – ITUC</p> <p>5 - Auditório Padre José de Anchieta</p> <p>6 - RioDataCentro – RDC</p> <p>7 - Edifício Padre Pedro Velloso S.J.</p> <p>8 - Edifício IMA</p> <p>9 - Laboratório de Semicondutores</p> <p>10 - Pátio de máquinas e canteiro de obras do
Metrô Linha 4</p> <p>11 - Edifício Padre Leonel Franca</p> <p>12 - Instituto de Administração e Gerência - IAG</p> <p>13 - Tendas de Artes</p> <p>14 - Museu Universitário Solar Grandjean
de Montigny</p> <p>15 - Igreja Sagrado Coração de Jesus</p> | <p>16 - Cátedra UNESCO / iiLer</p> <p>17 - Monumento N. Sra. Aparecida</p> <p>18 - Serviço de Psicologia Aplicada</p> <p>19 - Vila dos Diretórios: Departamentos / DCE
/ Diretórios Acadêmicos / Ambulatório</p> <p>20 - Laboratório de Tecnologia Mineral</p> <p>21 - Departamento de Ciências Sociais e Departamento
Instituto de Relações Internacionais</p> <p>22 - Laboratório de Geotecnia e Meio Ambiente</p> <p>23 - Núcleo Interdisciplinar de Meio Ambiente –
NIMA e Núcleo Interdisciplinar de Reflexão
e Memória Afrodescendente – NIREMA</p> <p>24 - Associação dos Funcionários da PUC-Rio – AFPUC</p> <p>25 - Coordenação Central de Extensão – CCE</p> <p>26 - Anfiteatro Junito Brandão</p> <p>27 - Instituto Genesis</p> <p>28 - Ginásio Poliesportivo Padre Ormino
Viveiros de Castro</p> <p>29 - Portaria Marquês de São Vicente</p> <p>30 - Portaria Padre Leonel Franca</p> <p>31 - Bicicletário</p> <p>32 - Canteiro das obras do Metrô Linha 4</p> <p>33 - Edifício Padre Laércio Dias de Moura S.J.</p> <p>34 - Edifício Garagem</p> <p>35 - Terminal Rodoviário</p> <p>36 - Laboratório de Engenharia Veicular</p> <p>37 - Edifício Engenheiro Paulo Cunha</p> <p>38 - Sala Milton Campos</p> <p>■ - Edificação anterior à construção do campus</p> |
|---|---|

A PUC-RIO NO RIO DE JANEIRO

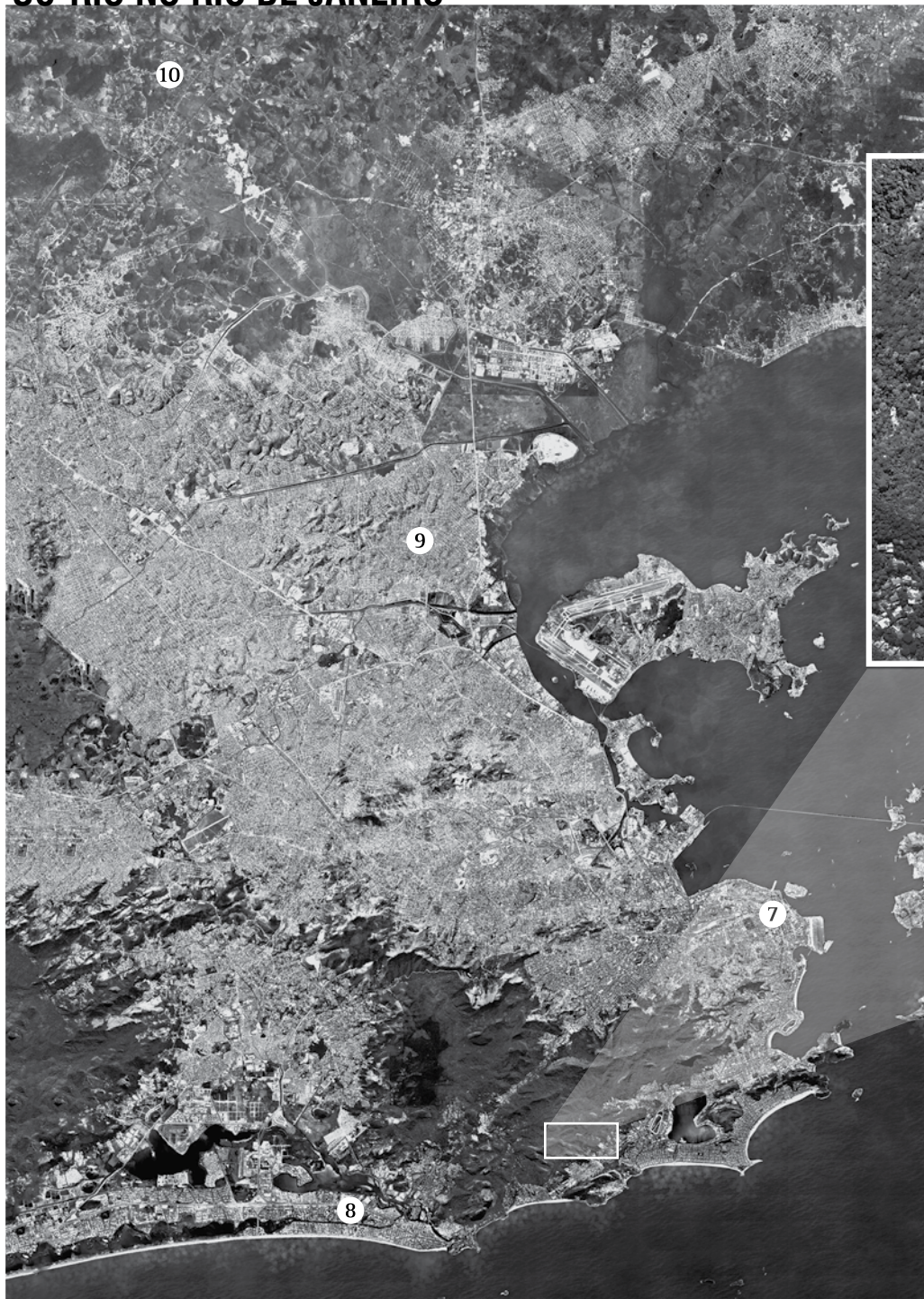

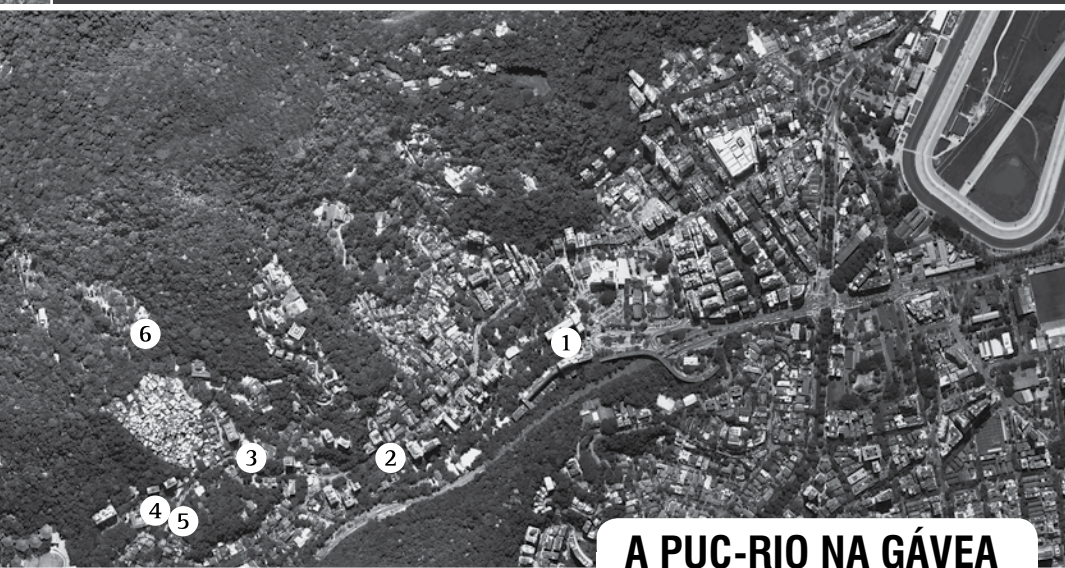

Google Earth

A PUC-RIO NA GÁVEA

LEGENDA

- 1 - *Campus da Gávea* - Rua Marquês de São Vicente, 225
- 2 - IOPUC - Rua Marquês de São Vicente, 389
- 3 - Centro Loyola de Fé e Cultura - Estrada da Gávea, 1
- 4 - Campus Matteo Ricci - Estrada da Gávea, 50
- 5 - Casa da Medicina - Centro de Ciências Biológicas e da Saúde - Estrada da Gávea, 36
- 6 - Unidade de Ciências Biológicas - Estrada Santa Marinha, 723
- 7 - Unidade Centro - Av. Marechal Câmara, 186
- 8 - Unidade Barra da Tijuca - Av. das Américas, 500, bloco 14 - Shopping Downtown
- 9 - Unidade Duque de Caxias - Colégio São Francisco - Rua Jorge Vieira de Medeiros, 101
- 10 - Unidade Tinguá (Nova Iguaçu) - Estrada da Boa Esperança, 1050

LISTA DE LOCALIZAÇÃO

Todos os endereços, a menos dos explicitados diferentemente, referem-se a

Rua Marquês de São Vicente, 225, Gávea | CEP: 22451-900 - Rio de Janeiro - RJ - Brasil

Referência	Nome	Endereço	Telefones
Administração	Assessor Especial da Reitoria	Edifício da Amizade, Ala Kennedy, 2º andar E-mail: danilo@puc-rio.br	55 21 35271298
Administração	Assessoria de Comunicação Social da Reitoria	Edifício da Amizade, Ala Kennedy, 4º andar E-mail: assessoria.comunicar@puc-rio.br	55 21 35271140
Administração	Assessoria Jurídica da Reitoria	Edifício da Amizade, Ala Kennedy, 2º andar E-mail: senechal@puc-rio.br	55 21 35271130
Administração	Decanato do Centro de Ciências Biológicas e da Saúde (CCBS)	Estrada da Gávea, 36 E-mails: patriciacavalari@puc-rio.br, milene.couras@puc-rio.br, solangef@puc-rio.br Site: www.puc-rio.br/sobrepuc/admin/ccbs.html Site: www.ccbs.puc-rio.br/	55 21 35272541 / 2542
Administração	Decanato do Centro de Ciências Sociais (CCS)	Edifício da Amizade, Ala Frings, sala 407 E-mail: decccs@puc-rio.br Site: www.puc-rio.br/sobrepuc/admin/ccs	55 21 35271098 / 1099
Administração	Decanato do Centro de Teologia e Ciências Humanas (CTCH)	Edifício Cardeal Leme, sala 1063 E-mail: anamoreira@puc-rio.br Site: www.ctch.puc-rio.br	55 21 35271294 / 1295 / 1293
Administração	Decanato do Centro Técnico Científico (CTC)	Edifício Cardeal Leme, 12º andar E-mail: contato-ctc@puc-rio.br Site: www.ctc.puc-rio.br	55 21 35271303 / 1304 / 1305
Administração	Faculdades Católicas - Associação Mantenedora da Pontifícia Universidade Católica do Rio de Janeiro	Edifício da Amizade, Ala Kennedy, 2º andar	55 21 35271120 / 1473
Administração	Reitoria	Edifício da Amizade, Ala Kennedy, 2º andar E-mail: ifs@puc-rio.br Site: www.puc-rio.br/sobrepuc/admin	55 21 35271120 / 1121 Fax: 55 21 35271119
Administração	Vice-Reitoria para Assuntos Acadêmicos (VRAC)	Edifício da Amizade, Ala Kennedy, sala 201 E-mail: vrac@puc-rio.br Site: www.puc-rio.br/sobrepuc/admin/vrac	55 21 35271134

Referência	Nome	Endereço	Telefones
Administração	Vice-reitoria para Assuntos Administrativos (VRAD)	Edifício da Amizade, Ala Frings, 1º andar E-mail: efa@puc-rio.br Site: www.puc-rio.br/sobrepuc/admin/vrad	55 21 35271840
Administração	Vice-reitoria para Assuntos Comunitários (VRC)	Edifício Cardeal Leme, sobreloja E-mail: recepcao@puc-rio.br Site: www.puc-rio.br/vrc	55 21 35271354 / 1355 / 1357
Administração	Vice-reitoria para Assuntos de Desenvolvimento (VRD)	Edifício da Amizade, Ala Kennedy, 2º andar E-mail: majo.soares@puc-rio.br Site: www.puc-rio.br/sobrepuc/admin/vrd	55 21 35271125 / 1126 / 1127
Curso	Ciclo Básico das Engenharias	Edifício Cardeal Leme, sala 251 E-mail: secretcb@puc-rio.br Site: www.cbctc.puc-rio.br	55 21 35271310 / 1311 / 1312
Curso	Ciclo Profissional das Engenharias	Edifício Cardeal Leme, sala 233 E-mail: secretcpe@puc-rio.br	55 21 35271957 / 1958 / 1959
Curso	Curso de Administração	Ver Departamento de Administração	
Curso	Curso de Arquitetura e Urbanismo	Ver Departamento de Arquitetura e Urbanismo	
Curso	Curso de Artes Cênicas (ACN)	Edifício Padre Leonel Franca, 3º andar E-mail: graduacao-letras@puc-rio.br Site: www.puc-rio.br/ensinopesq/ccg/artes_cenicas.html Site: www.letras.puc-rio.br	55 21 35271444
Curso	Curso de Ciência da Computação	Departamento de Informática Edifício Rio Datacentro - 4º andar E-mail: cc@inf.puc-rio.br Site: www.puc-rio.br/ensinopesq/ccg/ciencia_computacao.html Site: www.inf.puc-rio.br	55 21 35271514 / 1515
Curso	Curso de Ciências Biológicas	Ed. Padre Leonel Franca, 7º andar E-mail: secretaria-bio@puc-rio.br Site: www.puc-rio.br/ensinopesq/ccg/ciencias_biologicas.html Site: www.bio.puc-rio.br	55 21 35271463
Curso	Curso de Ciências Econômicas (Economia)	Ver Departamento de Economia	
Curso	Curso de Ciências Sociais (Sociologia)	Ver Departamento de Ciências Sociais	

Referência	Nome	Endereço	Telefones
Curso	Curso de Comunicação Social (Jornalismo, Publicidade e Propaganda, e Cinema)	Ver Departamento de Comunicação Social	
Curso	Curso de Design	Ver Departamento de Artes e Design	
Curso	Curso de Direito	Ver Departamento de Direito	
Curso	Curso de Engenharia Ambiental (CEG-BAB)	Edifício Cardeal Leme, sala 301 E-mail: secretcpe@puc-rio.br Site: www.puc-rio.br/ensinopesq/ccg/eng_ambiental.html Site: www.amb.puc-rio.br	55 21 35271188 / 1189 / 1190
Curso	Curso de Engenharia Civil	Ver Departamento de Engenharia Civil e Ambiental	
Curso	Curso de Engenharia da Computação	Departamento de Informática Edifício Rio Datacentro - 4º andar E-mail: ecp@inf.puc-rio.br Site: www.puc-rio.br/ensinopesq/ccg/eng_computacao.html Site: www.inf.puc-rio.br	55 21 35271513
Curso	Curso de Engenharia de Controle e Automação (CEG-BCA)	Edifício Cardeal Leme, sala 415 E-mail: apavani@puc-rio.br Site: www.puc-rio.br/ensinopesq/ccg/eng_automacao.html	55 21 35271223
Curso	Curso de Engenharia de Materiais e Nanotecnologia (CEG-BMN)	Edifício Cardeal Leme, sala 233 E-mail: nano@puc-rio.br Site: www.puc-rio.br/ensinopesq/ccg/eng_nanotecnologia.html	55 21 35271959 / 1958
Curso	Curso de Engenharia de Petróleo (CEG-BPE)	Edifício Cardeal Leme, sala 101 E-mail: gradmec@puc-rio.br Site: www.puc-rio.br/ensinopesq/ccg/eng_petroleo.html	55 21 35271639
Curso	Curso de Engenharia de Produção	Ver Departamento de Engenharia Industrial	
Curso	Curso de Engenharia Elétrica	Ver Departamento de Engenharia Elétrica	
Curso	Curso de Engenharia Mecânica	Ver Departamento de Engenharia Mecânica	
Curso	Curso de Engenharia Química (CEG-BQM)	Ver Departamento de Engenharia Química e de Materiais	
Curso	Curso de Filosofia	Ver Departamento de Filosofia	
Curso	Curso de Física	Ver Departamento de Física	
Curso	Curso de Geografia	Ver Departamento de Geografia e Urbanismo	

Referência	Nome	Endereço	Telefones
Curso	Curso de História	Ver Departamento de História	
Curso	Curso de Letras	Ver Departamento de Letras	
Curso	Curso de Matemática	Ver Departamento de Matemática	
Curso	Curso de Pedagogia	Ver Departamento de Educação	
Curso	Curso de Psicologia	Ver Departamento de Psicologia	
Curso	Curso de Química	Ver Departamento de Química	
Curso	Curso de Relações Internacionais	Ver Departamento Instituto de Relações Internacionais	
Curso	Curso de Serviço Social	Ver Departamento de Serviço Social	
Curso	Curso de Sistemas de Informação	Edifício Rio Datacentro, 4º andar E-mail: bac@inf.puc-rio.br Site: www.puc-rio.br/ensinopesq/ccg/sistemas_informacao.html Site: www.inf.puc-rio.br	55 21 35271514 / 1515
Curso	Curso de Teologia	Ver Departamento de Teologia	
Departamento	Centro de Estudos em Telecomunicações da PUC-Rio (CETUC)	Edifício da Amizade, Ala Kennedy, 7º andar E-mail: anas@cetuc.puc-rio.br; dulce@cetuc.puc-rio.br Site: www.cetuc.puc-rio.br	55 21 35271679 / 1680
Departamento	Departamento de Administração (ADM)	Prédio do IAG E-mails: direcao@iag.puc-rio.br, institucional@iag.puc-rio.br, graduacao@iag.puc-rio.br Site: www.puc-rio.br/ensinopesq/ccg/administracao.html Site: www.iag.puc-rio.br	55 21 21389200 / 9201 / 9202
Departamento	Departamento de Arquitetura e Urbanismo (DAU)	Edifício Cardeal Leme, sala 327 E-mail: gradarq@puc-rio.br Site: www.puc-rio.br/ensinopesq/ccg/arquitetura.html Site: www.cau.puc-rio.br	55 21 35271828
Departamento	Departamento de Artes e Design (DAD)	Edifício de Artes e Design Engenheiro Paulo Cunha E-mails: dir-design@puc-rio.br, gra-design@puc-rio.br, posdesign@puc-rio.br Site: www.puc-rio.br/ensinopesq/ccg/design.html Site: www.dad.puc-rio.br	55 21 35271595 / 1941

Referência	Nome	Endereço	Telefones
Departamento	Departamento de Biologia (BIO)	Edifício Padre Leonel Franca, 7º andar E-mail: secretaria-bio@puc-rio.br Site: www.puc-rio.br/ensinopesq/ccg/ciencias_biologicas.html Site: www.bio.puc-rio.br	55 21 35271463
Departamento	Departamento de Ciências Sociais (CIS)	Vila dos Diretórios, Casa XVIII E-mails: gradcis@puc-rio.br; ppgcis@puc-rio.br Site: www.cis.puc-rio.br Site: www.puc-rio.br/ensinopesq/ccg/ciencias_sociais.html	55 21 35271556 / 1555 / 1879
Departamento	Departamento de Comunicação Social (COM)	Edifício da Amizade, Ala Kennedy, sala 606 E-mail: dir-com@puc-rio.br Site: www.puc-rio.br/ensinopesq/ccg/comunicacao.html Site: www.com.puc-rio.br	55 21 35271602 / 1603 / 1604
Departamento	Departamento de Direito (JUR)	Edifício da Amizade, Ala Frings, 6º andar E-mail: webjur@puc-rio.br Site: www.puc-rio.br/ensinopesq/ccg/direito.html Site: www.jur.puc-rio.br	55 21 35271103 / 1104
Departamento	Departamento de Economia (ECO)	Edifício da Amizade, Ala Frings, sala 206 E-mail: sonia@econ.puc-rio.br Site: www.puc-rio.br/ensinopesq/ccg/economia.html Site: www.econ.puc-rio.br	55 21 35271078
Departamento	Departamento de Educação (EDU)	Edifício Cardeal Leme, sala 1049 E-mails: graedu@puc-rio.br, posedu@puc-rio.br Site: www.puc-rio.br/ensinopesq/ccg/pedagogia.html Site: www.edu.puc-rio.br	55 21 35271816 / 1817 / 1818
Departamento	Departamento de Engenharia Civil e Ambiental (CIV)	Edifício Cardeal Leme, sala 301 E-mails: civ-diretoria@puc-rio.br Site: www.puc-rio.br/ensinopesq/ccg/eng_civil.html Site: www.civ.puc-rio.br	55 21 35271188 / 1189 / 1190
Departamento	Departamento de Engenharia Elétrica (ELE)	Edifício Cardeal Leme, sala 401 E-mails: graduacao@ele.puc-rio.br Site: www.puc-rio.br/ensinopesq/ccg/eng_eletrica.html Site: www.ele.puc-rio.br	55 21 35271203 / 1204

Referência	Nome	Endereço	Telefones
Departamento	Departamento de Engenharia Industrial (IND)	Edifício Cardeal Leme, sala 950 E-mails: secretaria-dei@puc-rio.br, sgrad-dei@puc-rio.br Site: www.puc-rio.br/ensinopesq/ ccg/eng_producao.html Site: www.ind.puc-rio.br	55 21 35271284 / 1285 / 1287 / 1288 / 1289
Departamento	Departamento de Engenharia Mecânica (MEC)	Edifício Cardeal Leme, sala 101 E-mail: gradmec@puc-rio.br Site: www.puc-rio.br/ensinopesq/ ccg/eng_mecanica.html Site: www.mec.puc-rio.br	55 21 35271162 / 1639
Departamento	Departamento de Engenharia Química e de Materiais (DEQM)	Edifício Cardeal Leme, sala 501 E-mail: deqm@puc-rio.br Site: www.puc-rio.br/ensinopesq/ ccpg/progmet.html Site: www.deqm.puc-rio.br	55 21 35271233 / 1235 / 1776
Departamento	Departamento de Filosofia (FIL)	Edifício Cardeal Leme, sala 1149 E-mail: filos@puc-rio.br Site: www.puc-rio.br/ensinopesq/ ccg/filosofia.html Site: www.fil.puc-rio.br	55 21 35271298
Departamento	Departamento de Física (FIS)	Edifício Cardeal Leme, sala 652 E-mail: secretaria@fis.puc-rio.br Site: www.puc-rio.br/ensinopesq/ ccg/fisica.html Site: www.fis.puc-rio.br	55 21 35271268 / 1263 / 1258 / 1269
Departamento	Departamento de Geografia e Meio Ambiente (GEO)	Edifício da Amizade, Ala Frings, sala 411 E-mail: geocoord@puc-rio.br Site: www.puc-rio.br/ensinopesq/ ccg/geografia.html Site: www.geo.puc-rio.br	55 21 35271666
Departamento	Departamento de História (HIS)	Edifício da Amizade, Ala Frings, sala 512 E-mail: coordgra@puc-rio.br Site: www.puc-rio.br/ensinopesq/ ccg/historia.html Site: www.his.puc-rio.br	55 21 35271101
Departamento	Departamento de Informática (INF)	Edifício Rio Datacentro, 4º andar E-mail: sec-grad@inf.puc-rio.br Site: www.inf.puc-rio.br	55 21 35271500
Departamento	Departamento de Letras (LET)	Edifício Padre Leonel Franca, 3º andar E-mail: graduacao-letras@puc-rio.br Site: www.puc-rio.br/ensinopesq/ ccg/letras.html Site: www.letras.puc-rio.br	55 21 35271444

Referência	Nome	Endereço	Telefones
Departamento	Departamento de Matemática (MAT)	Edifício Cardeal Leme, sala 862 E-mail: secgra@mat.puc-rio.br Site: www.puc-rio.br/ensinopesq/ccg/matematica.html Site: www.mat.puc-rio.br	55 21 35271280 / 1281
Departamento	Departamento de Medicina (MED)	Casa da Medicina - Estrada da Gávea, 36 E-mail: patriciacavalari@puc-rio.br; solangef@puc-rio.br Site: www.med.puc-rio.br	55 21 35272541 / 2543 / 2544
Departamento	Departamento de Psicologia (PSI)	Edifício Cardeal Leme, sala 201 E-mails: psidir@puc-rio.br, psigra@puc-rio.br Site: www.puc-rio.br/ensinopesq/ccg/psicologia.html Site: www.psi.puc-rio.br	55 21 35271186 / 1183 / 1184
Departamento	Departamento de Química (QUI)	Edifício Cardeal Leme, sala 772 E-mails: gradqui@puc-rio.br, diretoriaqui@puc-rio.br Site: www.puc-rio.br/ensinopesq/ccg/quimica.html Site: www.qui.puc-rio.br	55 21 35271332
Departamento	Departamento de Serviço Social (SER)	Vila dos Direitórios, casa 209 Site: www.puc-rio.br/ensinopesq/ccg/servico_social.html Site: www.ser.puc-rio.br	55 21 35271290 / 1291
Departamento	Departamento de Teologia (TEO)	Edifício Cardeal Leme, sala 1160 E-mail: teogra@puc-rio.br Site: www.puc-rio.br/ensinopesq/ccg/teologia.html Site: www.teo.puc-rio.br	55 21 35271300 / 1301
Departamento	Departamento Instituto de Relações Internacionais (IRI)	Vila dos Direitórios, casa XX E-mail: iri-graduacao@puc-rio.br Site: www.puc-rio.br/ensinopesq/ccg/rel_internacionais.html Site: www.iri.puc-rio.br	55 21 35271557 / 1558
Programa de Pós-Graduação	Pós-Graduação em Administração de Empresas	Prédio do IAG E-mails: mestrado@iag.puc-rio.br, doutorado@iag.puc-rio.br, mba@iag.puc-rio.br Site: www.puc-rio.br/ensinopesq/ccpg/progadm.html Site: www.iag.puc-rio.br	55 21 21389220
Programa de Pós-Graduação	Pós-Graduação em Arquitetura	Edifício Cardeal Leme, sala 327 E-mail: gradarq@puc-rio.br Site: www.puc-rio.br/ensinopesq/ccpg/progarq.html Site: www.dau.puc-rio.br	55 21 35271828

Referência	Nome	Endereço	Telefones
Programa de Pós-Graduação	Pós-Graduação em Ciências Sociais	Vila dos Diretórios, casa XVIII E-mail: ppgcis@puc-rio.br Site: www.puc-rio.br/ensinopesq/ccpg/progsoc.html Site: www.cis.puc-rio.br	55 21 35271555 / 1556 / 1879
Programa de Pós-Graduação	Pós-Graduação em Comunicação Social	Edifício da Amizade, Ala Kennedy, sala 606 E-mail: poscom@puc-rio.br Site: www.puc-rio.br/ensinopesq/ccpg/progcom.html Site: www.com.puc-rio.br	55 21 35271144 / 1145
Programa de Pós-Graduação	Pós-Graduação em Design	Edifício de Artes e Design Engenheiro Paulo Cunha E-mails: ppgdesign@puc-rio.br, pos-design@puc-rio.br Site: www.puc-rio.br/ensinopesq/ccpg/progart.html Site: www.dad.puc-rio.br	55 21 35271596
Programa de Pós-Graduação	Pós-Graduação em Direito	Edifício da Amizade, Ala Frings, 6º andar E-mail: pos-jur@puc-rio.br Site: www.puc-rio.br/ensinopesq/ccpg/progjur.html Site: www.jur.puc-rio.br	55 21 35271102 / 1652
Programa de Pós-Graduação	Pós-Graduação em Economia	Edifício da Amizade, Ala Frings, sala 210 E-mail: coor@econ.puc-rio.br Site: www.puc-rio.br/ensinopesq/ccpg/progeco.html Site: www.econ.puc-rio.br	55 21 35271078 ramal 04
Programa de Pós-Graduação	Pós-Graduação em Educação	Edifício Cardeal Leme, sala 1049 E-mails: posedu@puc-rio.br, coordposedu@puc-rio.br Site: www.puc-rio.br/ensinopesq/ccpg/progedu.html Site: www.edu.puc-rio.br	55 21 35271815
Programa de Pós-Graduação	Pós-Graduação em Engenharia Civil	Edifício Cardeal Leme, sala 301 E-mail: civ-pos@puc-rio.br Site: www.puc-rio.br/ensinopesq/ccpg/progciv.html Site: www.civ.puc-rio.br	55 21 35271194
Programa de Pós-Graduação	Pós-Graduação em Engenharia de Materiais e de Processos Químicos e Metalúrgicos	Edifício Cardeal Leme, sala 501 E-mail: deqm@puc-rio.br Site: www.puc-rio.br/ensinopesq/ccpg/progmet.html Site: www.deqm.puc-rio.br	55 21 35271561
Programa de Pós-Graduação	Pós-Graduação em Engenharia de Produção	Edifício Cardeal Leme, sala 950 E-mail: spgrad-dei@puc-rio.br Site: www.puc-rio.br/ensinopesq/ccpg/progpro.html Site: www.ind.puc-rio.br	55 21 35271286

Referência	Nome	Endereço	Telefones
Programa de Pós-Graduação	Pós-Graduação em Engenharia Elétrica	Edifício Cardeal Leme, sala 401 E-mail: pos@ele.puc-rio.br Site: www.puc-rio.br/ensinopesq/ccpg/progele.html Site: www.ele.puc-rio.br	55 21 35271202
Programa de Pós-Graduação	Pós-Graduação em Engenharia Mecânica	Edifício Cardeal Leme, sala 101 E-mail: pgmec@puc-rio.br Site: www.puc-rio.br/ensinopesq/ccpg/progmec.html Site: www.mec.puc-rio.br	55 21 35271164
Programa de Pós-Graduação	Pós-Graduação em Engenharia Urbana e Ambiental	Edifício Cardeal Leme, sala 301 E-mail: civ-urb@puc-rio.br Site: www.puc-rio.br/ensinopesq/ccpg/progamb.html Site: www.urb.puc-rio.br	55 21 35271997
Programa de Pós-Graduação	Pós-Graduação em Estudos da Linguagem	Edifício Padre Leonel Franca, 3º andar E-mail: posgralinguagem@puc-rio.br Site: www.puc-rio.br/ensinopesq/ccpg/proglet_linguagem.html Site: www.lettras.puc-rio.br/pos_linguagem.php	55 21 35271447
Programa de Pós-Graduação	Pós-Graduação em Filosofia	Edifício Cardeal Leme, sala 1149 E-mail: filos@puc-rio.br Site: www.puc-rio.br/ensinopesq/ccpg/progfil.html Site: www.fil.puc-rio.br	55 21 35271298
Programa de Pós-Graduação	Pós-Graduação em Física	Edifício Cardeal Leme, sala 652 E-mail: pgfis@fis.puc-rio.br Site: www.puc-rio.br/ensinopesq/ccpg/progfis.html Site: www.fis.puc-rio.br	55 21 35271267
Programa de Pós-Graduação	Pós-Graduação em Geografia	Edifício da Amizade, Ala Frings, sala 411 E-mail: posgeo@puc-rio.br Site: www.puc-rio.br/ensinopesq/ccpg/proggeo.html Site: www.geo.puc-rio.br	55 21 35271667
Programa de Pós-Graduação	Pós-Graduação em História Social da Cultura	Edifício da Amizade, Ala Frings, sala 512 E-mail: pghis@puc-rio.br Site: www.puc-rio.br/ensinopesq/ccpg/progcult.html Site: www.his.puc-rio.br	55 21 35271100
Programa de Pós-Graduação	Pós-Graduação em Informática	Edifício Rio Datacentro, 4º andar E-mail: pos@inf.puc-rio.br Site: www.puc-rio.br/ensinopesq/ccpg/proginf.html Site: www.inf.puc-rio.br	55 21 35271510

Referência	Nome	Endereço	Telefones
Programa de Pós-Graduação	Pós-Graduação em Literatura, Cultura e Contemporaneidade	Edifício Padre Leonel Franca, 3° andar E-mail: posgraliteratura@puc-rio.br Site: www.puc-rio.br/ensinopesq/ccpg/proglet_literatura.html Site: www.letras.puc-rio.br	55 21 35271043
Programa de Pós-Graduação	Pós-Graduação em Matemática	Edifício Cardeal Leme, sala 862 E-mail: secpos@mat.puc-rio.br Site: www.puc-rio.br/ensinopesq/ccpg/progmat.html Site: www.mat.puc-rio.br	55 21 35271281
Programa de Pós-Graduação	Pós-Graduação em Metrologia (MQI)	Térreo do Edifício Cardeal Leme E-mail: metrologia@puc-rio.br Site: www.puc-rio.br/metrologia	55 21 35271542 / 2061 / 1171
Programa de Pós-Graduação	Pós-Graduação em Psicologia Clínica	Edifício Cardeal Leme, sala 201 E-mail: psipos@puc-rio.br Site: www.puc-rio.br/ensinopesq/ccpg/progpsi.html Site: www.psi.puc-rio.br	55 21 35271185
Programa de Pós-Graduação	Pós-Graduação em Química	Edifício Cardeal Leme, sala 772 E-mail: posqui@puc-rio.br Site: www.puc-rio.br/ensinopesq/ccpg/progqui.html Site: www.qui.puc-rio.br	55 21 35271334
Programa de Pós-Graduação	Pós-Graduação em Relações Internacionais	Vila dos Direitórios, Casa XX E-mail: pgeri@puc-rio.br Site: www.puc-rio.br/ensinopesq/ccpg/progrel.html Site: www.iri.puc-rio.br	55 21 35271557 / 1558
Programa de Pós-Graduação	Pós-Graduação em Serviço Social	Vila dos Direitórios, Casa 209 Site: www.puc-rio.br/ensinopesq/ccpg/progser.html Site: www.ser.puc-rio.br	55 21 35271290 / 1291
Programa de Pós-Graduação	Pós-Graduação em Teologia	Edifício Cardeal Leme, sala 1160 E-mail: teopos@puc-rio.br Site: www.puc-rio.br/ensinopesq/ccpg/progteo.html Site: www.teo.puc-rio.br	55 21 35271300 / 1301
Unidades e Órgãos	Agência PUC-Rio de Inovação (AGI)	Edifício Cardeal Leme, 12° andar E-mail: agi@puc-rio.br Site: www.agi.puc-rio.br	55 21 35271305
Unidades e Órgãos	Associação de Antigos Alunos (AaA)	Edifício Cardeal Leme, sobreloja E-mail: aaa@aaa.puc-rio.br Site: www.aaapucrio.com.br	55 21 35271466 / 1467
Unidades e Órgãos	Associação dos Alunos de Pós-Graduação (APG)	Vila dos Direitórios, casa V Site: www.puc-rio.br/sobrepuc/depto/apg	

Referência	Nome	Endereço	Telefones
Unidades e Órgãos	Biblioteca Central	Edifício da Amizade, Ala Frings, 3º andar E-mails: biblio@dbd.puc-rio.br / bcentral@dbd.puc-rio.br Site: www.dbd.puc-rio.br	Secretaria: 55 21 35271090 / 1091 / 1881 Atendimento: 55 21 35271376 / 2189 / 1700 / 1092 / 1714 / 1376
Unidades e Órgãos	Biblioteca Setorial de Ciências Biológicas	Estrada Sta. Marinha, 723 Gávea - Rio de Janeiro - Cep 22451-240 E-mail: thelma-bio@puc-rio.br	55 21 35272551
Unidades e Órgãos	Biblioteca Setorial de Informática	Anexo do Departamento de Informática Núcleo de Inovação Tecnológica E-mail: bib-di@inf.puc-rio.br	55 21 35271516
Unidades e Órgãos	Biblioteca Setorial do Centro Técnico-Científico	Edifício Cardeal Leme, 7º andar E-mail: bsctc@puc-rio.br	55 21 35271715 / 1994
Unidades e Órgãos	Biblioteca Setorial do CETUC	Edifício da Amizade, Ala Kennedy, 7º andar E-mail: bsctuc@cetuc.puc-rio.br	55 21 35271675
Unidades e Órgãos	Biblioteca Setorial dos Centros de Ciências Sociais e de Teologia e Ciências Humanas	Edifício da Amizade, Ala Frings, 3º andar, 2º piso da Biblioteca Central E-mail: bcentral@dbd.puc-rio.br	55 21 35271963 / 1092 / 1714
Unidades e Órgãos	Campus Tinguá	Estrada da Boa Esperança, 1050 Tinguá - Nova Iguaçu - Rio de Janeiro - Cep 26063-450	55 21 37677722
Unidades e Órgãos	Cátedra Carlo Maria Martini (CCMM)	Edifício Cardeal Leme, sala 501-8 E-mail: catedracmm@puc-rio.br Site: www.catedracmmartini.ctch.puc-rio.br	55 21 35271965
Unidades e Órgãos	Cátedra Padre Antônio Vieira	Edifício Padre Leonel Franca, 3º andar E-mail: imargato@puc-rio.br Site: www.letras.puc-rio.br/unidades&nucleos/catedra	55 21 35271770
Unidades e Órgãos	Cátedra Sérgio Vieira de Mello	Edifício da Amizade, Ala Frings - sala 407 E-mail: cmoulin@puc-rio.br	55 21 35272266 / 1097
Unidades e Órgãos	Centro Acadêmico de Administração (CAAD)	Vila dos Diretórios, Casa I, frente	
Unidades e Órgãos	Centro Acadêmico de Arquitetura e Urbanismo (CAAU)	E-mail: ca.ampliado@gmail.com	

Referência	Nome	Endereço	Telefones
Unidades e Órgãos	Centro Acadêmico de Artes e Design (CRAA)	Vila dos Diretórios, casa VII	
Unidades e Órgãos	Centro Acadêmico de Ciências Sociais (CASOC)	Vila dos Diretórios, Casa VI, fundos	
Unidades e Órgãos	Centro Acadêmico de Comunicação Social (CACOS)	Vila dos Diretórios, Casa V, fundos	
Unidades e Órgãos	Centro Acadêmico de Economia (CAECO)	Vila dos Diretórios, casa I	
Unidades e Órgãos	Centro Acadêmico de Geografia (GNAISSE)	Vila dos Diretórios, casa VI, frente	
Unidades e Órgãos	Centro Acadêmico de Informática (CAINF)	Vila dos Diretórios, Casa VIII, frente	
Unidades e Órgãos	Centro Acadêmico de Letras (CALÉ)	Vila dos Diretórios, Casa V	
Unidades e Órgãos	Centro Acadêmico de Psicologia (CAPSI)	Vila dos Diretórios, Casa IV	
Unidades e Órgãos	Centro Acadêmico Eduardo Lustosa (Direito) (CAEL)	Vila dos Diretórios, Casa IV, frente	55 21 35271024
Unidades e Órgãos	Centro de Gestão Integrada de Riscos (CGIR)	Campus Matteo Ricci - Estrada da Gávea, 50 E-mail: fcoutinho@puc-rio.br	55 21 37362556
Unidades e Órgãos	Centro de Pastoral Anchieta (CPA)	Subsolo da Igreja do Sagrado Coração de Jesus E-mail: belem@puc-rio.br Site: www.pastoral.puc-rio.br	55 21 35271047
Unidades e Órgãos	Centro Loyola de Fé e Cultura (CLFC)	Estrada da Gávea, 1 Gávea - CEP: 22451-260 - Rio de Janeiro - RJ - Brasil E-mail: cloyola@clfc.puc-rio.br Site: www.clfc.puc-rio.br	55 21 35272010
Unidades e Órgãos	Coordenação Central de Cooperação Internacional (CCCI)	Edifício Padre Leonel Franca, 8º andar E-mail: atende-ccci@puc-rio.br Site: www.puc-rio.br/ccci	55 21 35271577 / 1578
Unidades e Órgãos	Coordenação Central de Educação a Distância (CCEAD)	Edifício Padre Leonel Franca, 2º andar E-mail: gilda@ccead.puc-rio.br Site: www.ccead.puc-rio.br	55 21 35271554 / 1555 / 1456

Referência	Nome	Endereço	Telefones
Unidades e Órgãos	Coordenação Central de Estágios e Serviços Profissionais (CCESP)	Edifício Padre Leonel Franca, térreo E-mail: ccesp@ccesp.puc-rio.br Site: www.ccesp.puc-rio.br	55 21 35271448 / 1449 / 1450 / 1451
Unidades e Órgãos	Coordenação Central de Extensão (CCE)	Sede: Rua Marquês de São Vicente, 225, Casa XV E-mail: infocce@puc-rio.br Site: www.cce.puc-rio.br	55 21 35271384 / 0800 9709556
Unidades e Órgãos	Coordenação Central de Graduação (CCG)	Edifício da Amizade, Ala Kennedy, sala 201 E-mail: ccg@puc-rio.br Site: www.puc-rio.br/ensinopesq/ccg	55 21 35271137
Unidades e Órgãos	Coordenação Central de Infraestrutura (CCIE)	Edifício Cardeal Leme, sala 335 E-mail: moises@ele.puc-rio.br	55 21 35271244 / 1129
Unidades e Órgãos	Coordenação Central de Internacionalização (CCI)	Edifício da Amizade, Ala Kennedy, 2º andar E-mail: danilo@puc-rio.br	55 21 35271120
Unidades e Órgãos	Coordenação Central de Orçamento (CCO)	Edifício da Amizade, Ala Frings, 1º andar E-mail: ricardo@ele.puc-rio.br	55 21 35271665 / 1215
Unidades e Órgãos	Coordenação Central de Planejamento e Avaliação (CCPA)	Edifício da Amizade, Ala Kennedy, 2º andar E-mails: cpa@puc-rio.br, equipeccpa@puc-rio.br Site: www.puc-rio.br/sobrepuc/depto/ccpa	55 21 35271618
Unidades e Órgãos	Coordenação Central de Pós-Graduação e Pesquisa (CCPG)	Edifício da Amizade, Ala Kennedy, sala 201 E-mail: ccpg@puc-rio.br Site: www.puc-rio.br/ensinopesq/ccpg	55 21 35271613
Unidades e Órgãos	Coordenação de Atividades Comunitárias e Culturais (CACC)	Edifício Cardeal Leme, sobreloja E-mail: admcacc@puc-rio.br Site: www.puc-rio.br/cacc	55 21 35271353 / 1363
Unidades e Órgãos	Coordenação de Atividades Estudantis (CAE)	Edifício Cardeal Leme, sobreloja E-mail: esportes@puc-rio.br	55 21 35271364 / 1365
Unidades e Órgãos	Coordenação de Bolsas e Auxílios (CBA)	Edifício Cardeal Leme, sobreloja E-mail: bolsas@puc-rio.br Site: www.puc-rio.br/sobrepuc/admin/vrc/bolsas.html	55 21 35271354 / 1355 / 1357 / 1410
Unidades e Órgãos	Coordenação de Educação Física (CEF)	Edifício Cardeal Leme, sobreloja E-mail: esportes@puc-rio.br Site: www.puc-rio.br/ensinopesq/ccg/edu_fisica.html	55 21 35271364 / 1365

Referência	Nome	Endereço	Telefones
Unidades e Órgãos	Coordenação de Eventos Institucionais e Cerimonial (CEIC)	Edifício Cardeal Leme, sobreloja E-mail: cerimonial@puc-rio.br Site: www.puc-rio.br/eventosecerimonial	55 21 35271353 / 1363
Unidades e Órgãos	Coordenação de Licenciaturas (CCG-LIC)	Edifício da Amizade, Ala Kennedy, 2º andar E-mail: cgg-lic@puc-rio.br	55 21 35271418
Unidades e Órgãos	Coordenação de Segurança e Estacionamento (CSP)	Edifício da Amizade, Ala Kennedy, subsolo E-mail: auto@puc-rio.br	55 21 35271112 / 1109
Unidades e Órgãos	Coordenação de Vestibular (CCG-CVEST)	Edifício Cardeal Leme, térreo E-mail: vest@puc-rio.br Site: www.puc-rio.br/vestibular	55 21 35271000
Unidades e Órgãos	Diretoria de Admissão e Registro (DAR)	Edifício Cardeal Leme, térreo E-mail: dar@puc-rio.br Site: www.puc-rio.br/sobrepuc/depto/dar	55 21 35271341
Unidades e Órgãos	Diretório Acadêmico Adhemar Fonseca (Engenharia) (DAAF)	Vila dos Diretórios, Casa III	
Unidades e Órgãos	Diretório Central dos Estudantes - DCE	Vila dos Diretórios, casa II	55 21 35271636
Unidades e Órgãos	Escritório Modelo de Arquitetura e Urbanismo (EM-DAU)	Mezanino Edifício Metro E-mail: em-dau@puc-rio.br	55 21 35272409 / 2410
Unidades e Órgãos	Finanças - gerência subordinada à Superintendência Administrativa	Edifício da Amizade, Ala Frings, 1º andar E-mail: marmello@puc-rio.br	55 21 35271887
Unidades e Órgãos	Igreja do Sagrado Coração de Jesus	Site: www.puc-rio.br/igreja	55 21 35271350 / 1367
Unidades e Órgãos	Informática Administrativa - gerência subordinada à Superintendência Administrativa	Edifício da Amizade, Ala Frings, 1º andar E-mail: gmiranda@puc-rio.br	55 21 35271826
Unidades e Órgãos	Instituto Confucius	Campus Matteo Ricci Estrada da Gávea, 50, 1º andar E-mail: confucius@puc-rio.br Site: www.confucius.puc-rio.br	55 21 35272525 / 2523
Unidades e Órgãos	Instituto de Direito	Edifício da Amizade, Ala Frings, 7º andar E-mail: institutedireito@puc-rio.br Site: www.jur.puc-rio.br/instituto	55 21 35271066 / 1672 / 2990

Referência	Nome	Endereço	Telefones
Unidades e Órgãos	Instituto de Energia da PUC-Rio (IEPUC)	Edifício Cardeal Leme, sobreloja E-mail: janadtb@puc-rio.br Site: www.iepuc.ctc.puc-rio.br	55 21 35271857 / 1858
Unidades e Órgãos	Instituto de Estudos Avançados em Humanidades (IEAHu)	Edifício Cardeal Leme, sala L501-8 E-mail: ieah@puc-rio.br Site: www.ieah.puc-rio.br	55 21 35271966
Unidades e Órgãos	Instituto de Gestão de Riscos Financeiros e Atuariais (IAPUC) / Programa InsurTech	Edifício da Amizade, Ala Frings, sala 407 Site: www.iapuc.puc-rio.br Site: insurtech.les.inf.puc-rio.br	55 21 35272266 / 1097
Unidades e Órgãos	Instituto de Mídias Digitais (IMD)	Edifício da Amizade, Ala Kennedy, sala 201 E-mail: contato.imd@puc-rio.br Site: www.imd.puc-rio.br	55 21 35271612
Unidades e Órgãos	Instituto de Odontologia (IOPUC)	Rua Marquês de São Vicente, 389 E-mail: lumarc@puc-rio.br	55 21 35272960 / 2961 / 2962
Unidades e Órgãos	Instituto de Pesquisa e Ensino de Línguas (IPEL)	Edifício Padre Leonel Franca, 3º andar Site: www.letras.puc-rio.br/unidades&#t#nucleos/IPEL/index.html	55 21 35271770
Unidades e Órgãos	Instituto de Tecnologia de Software (ITS)	Edifício Rio Datacentro, 4º andar Site: www.inf.puc-rio.br/?page_id=110	55 21 35271500
Unidades e Órgãos	Instituto Gênesis	Edifício Dom Jaime de Barros Câmara E-mail: genesis@puc-rio.br Site: www.genesis.puc-rio.br	55 21 35271381 / 1371
Unidades e Órgãos	Instituto Interdisciplinar de Leitura (IILER)	Cátedra Unesco de Leitura PUC-Rio E-mail: reler@puc-rio.br Site: www.catedra.puc-rio.br	55 21 35271960
Unidades e Órgãos	Instituto TecGraf de Desenvolvimento de Software Técnico-Científico	Edifício Padre Laércio Dias de Moura S.J. E-mail: tcg@tecgraf.puc-rio.br Site: www.tecgraf.puc-rio.br	55 21 3530 4000
Unidades e Órgãos	Instituto Tecnológico da PUC-Rio (ITUC)	Edifício Cardeal Leme, térreo E-mail: ituc@puc-rio.br Site: www.ituc.puc-rio.br	55 21 35271534
Unidades e Órgãos	Laboratório Interdisciplinar de Pesquisa e Intervenção Social (LIPIS)	Edifício Cardeal Leme, sobreloja E-mail: lipis@puc-rio.br Site: lipis.usuarios.rdc.puc-rio.br Site: www.puc-rio.br/vrc/respuc/membros/lipis.html	55 21 25128222

Referência	Nome	Endereço	Telefones
Unidades e Órgãos	Núcleo de Análise Estatística de Dados (NASDA)	Campus Matteo Ricci Estrada da Gávea, 50 - 1º andar E-mail: mcm@econ.puc-rio.br	55 21 22068422
Unidades e Órgãos	Núcleo de Apoio e Inclusão da Pessoa com deficiência (NAIPd)	Edifício Cardeal Leme, térreo E-mail: naipd@puc-rio.br	55 21 35271985
Unidades e Órgãos	Núcleo de Apoio Pedagógico às Classes Comunitárias (NAPC)	Edifício Cardeal Leme, sala 1049 E-mail: pretecedu@puc-rio.br	55 21 35271818
Unidades e Órgãos	Núcleo de Avaliação de Políticas Climáticas (NAPC)	Campus Matteo Ricci Estrada da Gávea, 50 - 4º andar E-mail: juliano@econ.puc-rio.br	55 21 35272520
Unidades e Órgãos	Núcleo de Ciências da Conservação e Sustentabilidade (CSRio)	Campus Matteo Ricci Estrada da Gávea, 50 E-mail: contato@csrio.org	55 21 38756002
Unidades e Órgãos	Núcleo de Direitos Humanos (NDH)	Edifício da Amizade, Ala Frings, 7º andar E-mail: nucleodh@puc-rio.br Site: www.jur.puc-rio.br/?page_id=173	55 21 35271103 / 1104
Unidades e Órgãos	Núcleo de Educação de Adultos da PUC-Rio (NEAd)	Anexo ao Ginásio Poliesportivo Padre Ormino Sodrê Viveiros de Castro E-mail: nead@puc-rio.br	55 21 35271568
Unidades e Órgãos	Núcleo de Educação em Ciências e Engenharia Professor Marcos Azevedo da Silveira (NECE)	Edifício Cardeal Leme, 12º andar E-mail: nece@puc-rio.br Site: www.nece.ctc.puc-rio.br	55 21 35271303
Unidades e Órgãos	Núcleo de Estudo e Ação Sobre o Menor (NEAM)	Edifício Cardeal Leme, sobreloja E-mail: neampucr@puc-rio.br Site: www.neam.puc-rio.br	55 21 35271053
Unidades e Órgãos	Núcleo de Estudos Constitucionais (NEC)	Edifício da Amizade, Ala Frings, 7º andar E-mail: fabiojur@puc-rio.br Site: www.jur.puc-rio.br/?page_id=262	55 21 35271103 / 1104
Unidades e Órgãos	Núcleo de Estudos e Projetos da Cidade (CENTRAL)	Vila dos Diretórios, Casa XVIII E-mail: malice@puc-rio.br	55 21 35271555 / 1556

Referência	Nome	Endereço	Telefones
Unidades e Órgãos	Núcleo de Estudos Interdisciplinares Iberoamericanos (Ei)	Edifício da Amizade, Ala Frings - sala 407 E-mail: iberoamericano@puc-rio.br	55 21 35272266 / 1097
Unidades e Órgãos	Núcleo de Inovação e Tecnologia em Saúde (NITES)	Casa da Medicina - Estrada da Gávea, 36	55 21 35272541
Unidades e Órgãos	Núcleo de Inovação Tecnológica	Edifício Padre Pedro Belisário Velloso Rebello E-mail: hugo@inf.puc-rio.br Site: www.inf.puc-rio.br	55 21 35271500
Unidades e Órgãos	Núcleo de Memória	Edifício Cardeal Leme, sala 263 E-mail: nucleodememoria@puc-rio.br Site: www.puc-rio.br/nucleodememoria	55 21 35271661
Unidades e Órgãos	Núcleo de Orientação e Atendimento Psicopedagógico (NOAP)	Edifício Padre Leonel Franca, térreo E-mail: noapedu@puc-rio.br Site: www.edu.puc-rio.br/noap.html	55 21 35271370
Unidades e Órgãos	Núcleo de Prática Jurídica (NPJ)	Edifício Cardeal Leme, sobreloja E-mail: npj@puc-rio.br Site: www.jur.puc-rio.br/?page_id=266	55 21 35271398 / 1399
Unidades e Órgãos	Núcleo Interdisciplinar de Educação Financeira da PUC-Rio (NIEF)	Edifício da Amizade, Ala Frings - sala 407 E-mail: lirac@puc-rio.br	55 21 35272266 / 1097
Unidades e Órgãos	Núcleo Interdisciplinar de Meio Ambiente (NIMA)	Casa V, entrada pela Av. Leonel Franca E-mail: nima@puc-rio.br Site: www.nima.puc-rio.br	55 21 35271462
Unidades e Órgãos	Núcleo Interdisciplinar de Reflexão e Memória Afrodescendente (NIREMA)	Vila dos Diretórios, casa 5 E-mail: nirema@puc-rio.br Site: www.nirema.puc-rio.br	55 21 35271921 / 1922
Unidades e Órgãos	Núcleo Multidisciplinar de Direito e Informática (LEGALITE)	Edifício da Amizade, Ala Frings - sala 407 Site: legalite.usuarios.rdc.puc-rio.br/contato	55 21 35272266 / 1097
Unidades e Órgãos	Orçamento - gerência subordinada à Superintendência Administrativa	Edifício da Amizade, Ala Frings, 1º andar E-mail: antonifo@puc-rio.br	55 21 35271030

Referência	Nome	Endereço	Telefones
Unidades e Órgãos	Prefeitura do Campus (PREF)	Edifício da Amizade, Ala Frings, sobreloja E-mail: adriginu@puc-rio.br	55 21 35271108
Unidades e Órgãos	Programa de Extensão Comunitária EQUILIBRIUM	Edifício Cardeal Leme, sobreloja E-mail: equilibriumvrc@puc-rio.br	55 21 35271053
Unidades e Órgãos	Programa de Extensão Comunitária Sustentabilidade Humana, Social e Ambiental/Convênio Arquidiocese-PUC-Rio	Edifício Cardeal Leme, sobreloja E-mail: ampaiva@puc-rio.br	55 21 35271053
Unidades e Órgãos	Programa de Integração Universidade, Escola e Sociedade (PIUES)	Edifício Cardeal Leme, térreo E-mail: pienesuc@puc-rio.br	55 21 35271062
Unidades e Órgãos	Programa de Residência Pedagógica (ligada à Coordenação de Licenciatura)	Edifício da Amizade, Ala Kennedy, 2º andar E-mail: residencia pedagogica@puc-rio.br	55 21 35271418
Unidades e Órgãos	Programa Institucional de Bolsa de Iniciação à Docência (PIBID) / CAPES	Edifício da Amizade, Ala Kennedy, sala 201 E-mail: pibid@puc-rio.br Site: www.puc-rio.br/ensinopesq/ccg/pibid	55 21 35271137 / 1138
Unidades e Órgãos	Programa de Residência Pedagógica (ligada à Coordenação de Licenciatura)	Edifício da Amizade, Ala Kennedy, 2º andar E-mail: residencia pedagogica@puc-rio.br	55 21 35271418
Unidades e Órgãos	Programa Institucional de Iniciação Científica do CNPq (PIBIC)	Edifício da Amizade, Ala Kennedy, sala 201 E-mail: pibic@puc-rio.br Site: www.puc-rio.br/pibic	55 21 35271613
Unidades e Órgãos	Programa Institucional de Iniciação Tecnológica e em Inovação do CNPq (PIBITI)	Edifício da Amizade, Ala Kennedy, sala 201 E-mail: pibiti@puc-rio.br Site: www.puc-rio.br/pibiti	55 21 35271613
Unidades e Órgãos	Projeto Comunicar (Comunicar)	Edifício da Amizade, Ala Kennedy, sala 401 E-mail: pcomunic@puc-rio.br	55 21 35271140 / 1141 / 1142 / 1143

Referência	Nome	Endereço	Telefones
Unidades e Órgãos	Projeto Portinari	Solar Grandjean de Montigny, subsolo E-mail: pp@portinari.org.br Site: www.portinari.org.br	55 21 35271438 / 1439 / 1440
Unidades e Órgãos	Recursos Humanos (RH) - gerência subordinada à Superintendência Administrativa	Edifício da Amizade, Ala Frings, 1º andar E-mail: atendimento@puc-rio.br Site: www.puc-rio.br/rh	55 21 35271071
Unidades e Órgãos	Rio Datacentro (RDC)	Edifício Rio Datacentro E-mail: admrhc@puc-rio.br Site: www.puc-rio.br/rdc	55 21 35271480 / 1477 / 1478
Unidades e Órgãos	Serviço Comunitário de Orientação Psicológica (PSICOM)	Edifício Cardeal Leme, sobreloja E-mail: rmagacho@puc-rio.br	55 21 35271866
Unidades e Órgãos	Serviço de Orientação Universitária do CTC (SOU-CTC)	Edifício Cardeal Leme, 12º andar E-mail: nece@puc-rio.br Site: www.nece.ctc.puc-rio.br	55 21 35271303
Unidades e Órgãos	Serviço de Psicologia Aplicada (SPA)	Casa do SPA - Clínica Universitária Pe. Benkö E-mail: psispa@puc-rio.br Site: www.psi.puc-rio.br/spa.html	55 21 35271574
Unidades e Órgãos	Serviço Especializado em Engenharia de Segurança e em Medicina do Trabalho (SESMT)	Vila dos Diretórios, Casas IX e X E-mail: smo@puc-rio.br	55 21 35271571 / 1572
Unidades e Órgãos	Solar Grandjean de Montigny – Museu Universitário	Solar Grandjean de Montigny E-mail: solargm@puc-rio.br Site: www.puc-rio.br/sobrepucc/depto/solar	55 21 35271435
Unidades e Órgãos	Superintendência Administrativa (SPADM)	Edifício da Amizade, Ala Frings, 1º andar E-mail: mazini@puc-rio.br	55 21 35271044







Aconteceu em 2018

CRONOLOGIA DO ANO ■

HOMENAGENS ■

SAUDADES ■

PROFESSORES EMÉRITOS ■

Cronologia do Ano

JANEIRO

22.Jan **Visita do presidente do INPI à Agência de Inovação da PUC-Rio**

O presidente do Instituto Nacional de Propriedade Industrial (INPI), Luiz Otávio Pimentel, reuniu-se com a Coordenadora da AGI, Shirley Coutinho, e equipe, para conhecer as ações programadas para 2018 e discutir possibilidades de parceria.

FEVEREIRO

06.Fev **Inauguração do setor de imagem do Departamento de Medicina**

O Departamento de Medicina inaugurou o setor de imagem do Ambulatório São Lucas, na Casa de Medicina, ampliando os serviços de atendimento médico prestados à população do entorno da Universidade. Serão realizados exames como raio-X e ultrassonografia. O Reitor Pe. Josafá Carlos de Siqueira S.J. esteve presente na inauguração.

MARÇO

01.Mar Experiências da Dor: Uma Antropologia

Palestra com o Prof. David Le Breton, da Universidade de Estrasburgo. Evento organizado pelo Instituto de Estudos Avançados em Humanidades - IEAHu.

01 a 04.Mar Oficina de estrutura verde & ecologia urbana - Projeto da paisagem para cidades sustentáveis e resilientes

O *workshop* fez um panorama das cidades atuais, seus problemas e oportunidades, pelo emprego de soluções inovadoras, além de fornecer bases para decisões de planejamento e projeto apoiadas em fundamentos geobiofísicos, socioculturais e no conhecimento científico contemporâneo. Com Cecilia Herzog e Pierre-André Martin. Evento organizado pelo Departamento de Arquitetura e Urbanismo.

02.Mar Meu Primeiro Dia na PUC

Recepção aos calouros do semestre de 2018.1.

05.Mar Posse da Profa. Maria Elisa Noronha de Sá como diretora do Departamento de História

Realizada na Sala do Conselho Universitário com a presença do Reitor Prof. Pe. Josafá Carlos Siqueira S.J., dos vice-reitores, decanos, convidados e do ex-diretor do Departamento, Prof. Marcelo Jasmin.

06.Mar Gênese de Portas Abertas

O evento apresentou o Instituto Gênese a todos os interessados em Empreendedorismo e Inovação, no desenvolvimento de startups e nas possibilidades de ajuda aos alunos para fazer decolar ideias ou negócios.

07.Mar A Nova Declaração das Nações Unidas sobre Direito dos Camponeses e sua Importância para as Comunidades Tradicionais

O debate foi realizado na Estação de Educação Ambiental do NIMA, com a participação da pesquisadora Adriana Bessa, da Academia de Genebra de Direito Humanitário Internacional e Direitos Humanos, professora visitante da Universidade Católica de Lille e da Universidade de Alicante. Organizado pelo NIMA-Jur.

MARÇO

09.Mar Seminário LEUS - Planificação urbana e habitação social: um desafio para o movimento urbanista na região parisiense e na França (1910-1940)

O Seminário foi conduzido pelo Prof. Laurent Coudroy, de Lille (Université de Paris-Est-Créteil) e organizado pelo Departamento de Serviço Social.

12 a 15.Mar V Escola de Verão do Departamento de Física da PUC-Rio

Quinta edição da Escola de Verão, destinada a estudantes do último ano da graduação e recém-graduados em Física ou áreas correlatas (Engenharias, Matemática, Informática, Astronomia, Química etc.), a estudantes no início da pós-graduação e a estudantes estrangeiros. Organizada pelos professores Celia Antenodoro e Victor Carozo, a Escola de Verão tem o intuito de preencher a necessidade de atualização do estudante, através de minicursos e seminários para uma visão moderna e atualizada dos desenvolvimentos recentes em diversas áreas da Física.

12 a 16.Mar Mostra Fotográfica Primeiro Olhar

A Mostra reuniu experiências propostas e vividas pelos alunos da disciplina de primeiro período Imagem Fotográfica, ministrada pela Profa. Silvana Marques. Foram apresentadas imagens de três ensaios realizados ao longo do período: abstração, cor e imagem para música. Organizada pelo Departamento de Artes e Design no hall do prédio do Departamento.

12 a 16.Mar Simpósio de Química e das Engenharias Química e de Materiais

Foram cinco dias de palestras, minicursos, *workshops*, *networking*, mesa-redonda e visitas técnicas. Organizado pelo Diretório Acadêmico de Química e das Engenharias Química e de Nanotecnologia e Materiais (DAQEQ).

13.Mar Aula inaugural do Departamento Instituto de Relações Internacionais

Latin American regional governance in a globalized world foi o tema da aula inaugural, que teve a presença do diretor de pesquisa e professor de Relações Internacionais da Universidade Iberoamericana do México, Thomas Legler.

13.Mar Seminário Segurança de Barragens de Rejeitos

O Seminário reuniu o Prof. Alberto Sayão (CIV) e integrantes da Associação Brasileira de Mecânica dos Solos e Engenharia Geotécnica, da Academia Nacional de Engenharia e do Comitê Brasileiro de Barragens. Organizado pelo Departamento de Engenharia Civil e Ambiental.

MARÇO

15.Mar Palestra inaugural do Departamento de Engenharia Industrial

A Profa. Aura Ganz, da University of Massachusetts, desenvolveu o tema Diorama: *Dynamic Information Collection and Resource Tracking System for Disaster Management*.

19.Mar Campanha 21 dias de ativismo contra o racismo

O Departamento de Direito integrou mais uma vez essa iniciativa que nasceu em 2017 no âmbito do Estado do Rio de Janeiro e que, em 2018, ganhou dimensão interestadual. Mais de duzentas atividades foram organizadas entre 3 e 23 de março. O Núcleo de Estudos Constitucionais e o PET-Jur lançaram o livro Encarceramento em Massa, de Juliana Borges, pesquisadora em Antropologia na Fundação Escola de Sociologia e Política de São Paulo (FESP-SP), seguido de debate com a presença da autora.

19 a 23.Mar IV Semana - Dia Internacional das Mulheres

Debates e palestras organizadas pelo Departamento de Ciências Sociais, Centro Acadêmico de Ciências Sociais e pelo DCE.

20.Mar Evento An Introduction to the Global Gender & Cultures of Equality Project

Com a presença de representantes da University of London, foi apresentado o projeto Global GRACE, que atua para promover culturas urbanas de igualdade de gênero e empregar culturas de igualdade de gênero, cultura intelectual e ativista da igualdade de gênero, culturas textuais e artísticas da igualdade de gênero e culturas mediadas de igualdade de gênero. Evento do Departamento Instituto de Relações Internacionais.

20.Mar Aula Inaugural do Departamento de Educação

A Profa. Nazareth Salutto apresentou o tema Por que ler literatura? Seis propostas para a formação do leitor.

21.Mar Seminário do Centro de Ciências da Conversação e Sustentabilidade do Rio (CSRio)

O Prof. Fernando Fernandez ministrou a palestra inaugural, seguida por apresentações de artigos de literatura científica.

22.Mar Aula Magna do Departamento de Direito

O Prof. José Afonso da Silva (USP) tratou do tema Assembleia Nacional Constituinte. O encontro marcou o início do Ciclo de Debates sobre os 30 anos da Constituição de 1988.

MARÇO

22.Mar Evento de Encerramento do Programa de Iniciação à Docência - PIBID

Conclusão do Edital 61/2013. Evento realizado no Auditório Padre Anchieta pela Coordenação das Licenciaturas.

22.Mar Colóquio Dinâmicas de Vidro de SPIN

O evento do Departamento de Matemática contou com o Prof. Luiz Renato Fontes (USP), especialista em probabilidade e estatística, que apresentou modelos para vidros de spin em equilíbrio e sob dinâmicas de Glauber.

23.Mar Aula inaugural de Empreendedorismo

Chamada para a ação: as diferenças da cultura brasileira e os desafios estratégicos e financeiros foi o tema da aula apresentada pelo Prof. Luiz Ulrich.

23.Mar The Landau-Fermi-Dirac Equation

Seminário com a presença de Veronique Bagland, do Laboratoire de Mathématiques da Université Blaise Pascal, França. Evento do Departamento de Matemática.

23.Mar Antropologia da Natureza: reflexão sobre as dicotomias disciplinares

Palestra com a professora e antropóloga Glaucia Silva, em evento organizado pelo Departamento de Ciências Sociais em parceria com o Laboratório de Teorias das Culturas.

23.Mar Evento Sudan, Syria, and Ukraine: Who Makes and Enforces Peace Agreements?

O envolvimento das Nações Unidas (ONU) em processos de paz complexos foi usado como exemplo para uma organização internacional que adquiriu autoridade funcional global por seu envolvimento na negociação e implementação de acordos de paz. Com Cindy Wittke, líder do grupo de pesquisa Frozen and Unfrozen Conflicts, do Leibniz Institute for East and Southeast European Studies em Regensburg, Alemanha. Evento do Departamento Instituto de Relações Internacionais.

MARÇO

- 26.Mar Debate sobre o papel do jornalismo na defesa dos direitos humanos**
Participaram os jornalistas Bruno Alfano (Extra), Caio Barreto Briso (O Globo/Época), Carina Bacellar (O Globo), Gabriele Roza (Agência Pública), Lola Ferreira (Gênero e Número), Luiza Sansão (Outras Palavras) e Yzadora Monteiro (Rio Invisível). Organizado pelo Departamento de Comunicação Social.
- 26.Mar O Exercício da Docência no Ensino Médio: elementos para refletir sobre a didática e a formação de professores**
Seminário com a Profa. Silvana Soares de Araújo Mesquita (EDU).
- 27.Mar Posse do Prof. Otavio Leonidio Ribeiro como Diretor do Departamento de Arquitetura e Urbanismo**
Realizada na Sala do Conselho Universitário com a presença do Reitor Prof. Pe. Josafá Carlos Siqueira S.J., dos vice-reitores, decanos, convidados e da ex-diretora do Departamento, Profa. Maria Fernanda Rodrigues Campos Lemos.
- 27.Mar O Explorador Aleatório num Labirinto de Dados**
Palestra com o pesquisador do Instituto de Matemática Pura e Aplicada (IMPA) Roberto Imbuzeiro Oliveira. Evento do Departamento de Matemática.
- 28.Mar Políticas Ambientais: novos rumos**
Seminário com a participação da ex-ministra do Meio Ambiente, Izabella Teixeira, e a apresentação de artigos recentes sobre o assunto. Evento organizado pelo Centro de Ciências da Conservação e Sustentabilidade do Rio.
- 28.Mar Opioides para o Tratamento de Dor Crônica: erros cometidos, lições aprendidas e direções futuras**
Palestra apresentada pela anestesiológica e especialista em Medicina da Dor, Jane C. Ballantyne. A ex-editora da Revista Pain e professora da Universidade de Washington explicou a razão pela qual o uso de opioides pode não ser o mais adequado tratamento da dor crônica. Evento do Departamento de Medicina.

MARÇO

28.Mar **Seminário Que Termina em Pizza**

O tema *Feedback control for partial differential equations* foi tratado pelo Prof. Alessandro Alla (MAT). Evento do Departamento de Matemática.

ABRIL

02.Abr **O Influenciador: O Ponto de Vista de um Insider**

Palestra com o professor do Instituto Marangoni, de Londres, Matthew Zorpas, criador do *Gentleman Blogger*. Com ênfase no mercado mundial de moda, o encontro discutiu estratégias de marketing e a importância de influenciadores. Evento do Departamento de Comunicação Social.

02.Abr **Seminário Leus - Laboratório de Estudos Urbanos e Socioambientais**

O seminário contou com a presença da socióloga Carla Fainstein e abordou o tema Políticas urbanas judicializadas: remoções de favelas (villas) na bacia dos rios Matanza/Riachuelo na cidade de Buenos Aires. Evento do Departamento de Serviço Social.

02.Abr **Como o princípio de composicionalidade explica a produtividade?**

Seminário ministrado pelo professor de Filosofia da Universidade Federal de Minas Gerais, Ernesto Perini-Santos, que tratou, entre outros tópicos, sobre o modo como modelos formais ainda são úteis na compreensão da semântica de expressão composta. Evento organizado pelo INCog - Grupo de Pesquisa Interdisciplinar em Neurociências e Cognição da PUC-Rio.

02.Abr **Lançamento do Serviço de Atendimento Psicológico a crianças autistas**

Foram apresentadas as pesquisas sobre autismo em andamento na Universidade. Comemora-se em 2 de abril, o Dia Mundial da Conscientização do Autismo. Evento do Departamento de Psicologia.

03.Abr **Reinauguração da sala da Cátedra Carlo Maria Martini**

Com a presença do Vice-Reitor Pe. Ivern S.J., da Profa. Maria Clara Bingemer (TEO) e do Decano do CTCH, Prof. Júlio Diniz.

04.Abr Posse do Prof. Pe. Waldecir Gonzaga como Diretor do Departamento de Teologia

Realizada na Sala do Conselho Universitário com a presença do Reitor Prof. Pe. Josafá Carlos Siqueira S.J., dos vice-reitores, decanos, convidados, e do ex-diretor do Departamento, Prof. Pe. Leonardo Agostini Fernandes.

05.Abr Proteção de Dados e Cyber Segurança

Palestra com Clarissa Luz, a Profa. Caitlin Mulholland (JUR) e Cristiane Manzueto, organizada pelo Núcleo Multidisciplinar Legalite. Evento do Departamento de Direito.

05.Abr Proximidades e Possibilidades: Diálogos sobre Mídia Local

Palestra com a participação de Fabiana Melo e Arley Macedo, ambos da TV Tagarela, da Rocinha.

05 e 06.Abr Seminário História, Cultura e Amizade: Homenagem a Ricardo Benzaquen de Araújo

Abertura com a Profa. Maria Elisa Noronha de Sá (Diretora do Departamento de História), o Prof. Luiz Roberto Cunha (Decano do Centro de Ciências Sociais) e o Prof. Júlio Diniz (Decano do Centro de Teologia e Ciências Humanas). Participação dos professores Carmen Felgueiras (UFF), Hans Ulrich Gumbrecht (Stanford University), Luiz Costa Lima (HIS), Marcos Veneu (HIS, FCRB), Helena Bomeny (UERJ), Leopoldo Waizbort (USP), Luiz Eduardo Soares, Maria Alice Rezende de Carvalho (CIS), Maria Laura Viveiros de Castro (UFRJ), José Reginaldo Gonçalves (UFRJ), André Botelho (UFRJ), Élide Rugai Bastos (Unicamp), Fernanda Peixoto (USP), Lúcia Lippi (CPDoc/FGV), Marcelo Jasmin (HIS), Jorge Myers (Universidad de Quilmes) e Otavio Velho (Museu Nacional/UFRJ).

07.Abr II Simpósio Carioca sobre o Transtorno do Espectro Autista

O seminário reuniu palestrantes de diferentes áreas como a Psicologia, Pedagogia, Fonoaudiologia e Neuropediatria e ofereceu oficina para a construção de recursos inclusivos de ensino-aprendizagem. Evento do Departamento de Psicologia.

09.Abr Aula Magna do Departamento de Economia

Com o diretor de Política Econômica do Banco Central do Brasil, Prof. Carlos Viana de Carvalho (ECO).

ABRIL

10.Abr **Notícias Teológicas: Marielle Franco, Presente! Vidas em risco por justiça!**

O encontro teve a presença do bacharel em Teologia Ronildo Pacheco da Silva. Evento da Cátedra Carlo Maria Martini.

11.Abr **Seminário Amazônia: Passado e Presente de uma Paisagem Domesticada**

Palestras do biólogo André Junqueira sobre as heranças pré-colombianas nas paisagens e sistemas de cultivos amazônicos e da bióloga Catarina Jakovac sobre os efeitos da intensificação agrícola nas trajetórias sucessionais de florestas amazônicas. Organizado pelo Departamento de Biologia.

11.Abr **Seminário Educação Libertária, Histórias e Experiências de uma Outra Educação**

A mesa de debate contou com a diretora do Colégio Estadual Clóvis Monteiro, Andreia Queiroz; Angela Maria Souza Martins e o pedagogo e professor da UNIRIO, José Damiro de Moraes. Evento do Núcleo de Educação de Adultos (NEAd).

11 e 12.Abr **Trilhando caminhos de Integração na Psicoterapia Hoje**

Workshop organizado pelo Instituto AEDP Brasil, com o apoio do Departamento de Psicologia.

12.Abr **Tendências de Moda e Comportamento**

O encontro teve a presença da professora de *fashion styling* do Instituto Marangoni, Miami, e editora da revista francesa de moda masculina, Apollo, Lucrezia Mancini, e da consultora de moda e design e representante do Instituto Marangoni no Brasil, Luiza Bomeny.

12.Abr **Intercâmbio: você sabe do que se trata?**

A exposição teve a presença de parceiros da Coordenação Central de Cooperação Internacional (CCCI), que apresentaram as opções à disposição dos alunos interessados na experiência de intercâmbio.

12.Abr **Seminário Religião e Ciência**

Com o tema a influência da teologia monoteísta no desenvolvimento de conceitos da matemática moderna, segundo Ladislav Kvasz, a palestra foi proferida pelo Prof. Pe. Paul Schweitzer S.J. (MAT). Evento do Departamento de Teologia.

ABRIL

13 a 20.Abr 7ª edição da Mostra Bosque PUC Cena Experimental

Performances, debates, espetáculos, leituras, aulões e shows foram planejados para o campus. Organização do Curso de Artes Cênicas.

17.Abr Lançamento da 3ª edição do Prêmio Cátedra 10

Palestra de Lêda Fonseca, especialista em literatura infantil e juvenil, em evento organizado pelo iiLer - Instituto Interdisciplinar de Leitura e pela Cátedra UNESCO de Leitura.

17 a 19.Abr Reunião da Rede de Homólogos de Ambiente e Sustentabilidade da AUSJAL

O Núcleo Interdisciplinar de Meio Ambiente (NIMA) da PUC-Rio coordenou a reunião presencial da Rede de Homólogos de Ambiente e Sustentabilidade da Associação de Universidades Confiadas à Companhia de Jesus na América Latina (AUSJAL). O evento apresentou o detalhamento e o balanço geral do que já foi conquistado em relação à gestão sustentável nos campi e discutiu as diretrizes para a ação de 2018 a 2024. Amazônia: novos caminhos para a Igreja e por uma ecologia integral foi um dos assuntos discutidos, depois de ter sido estabelecido pelo Papa Francisco como tema da assembleia especial do Sínodo dos Bispos para a Pan-Amazônia, programada para outubro de 2019.

17 a 19.Abr Semana do Audiovisual

Encontros com profissionais do mercado. Participação do autor de minisséries, George Moura; de Mauro Alencar, estudioso de teledramaturgia; da roteirista Claudia Gomes; da repórter Bruna Destry; do jornalista Giovanni Sanfilippo e da coordenadora de marketing do GNT, Marcia Tibau. Evento organizado pelo Departamento de Comunicação Social.

18.Abr Roda de conversa A Importância da Sustentabilidade para o Cuidado com a Casa Comum

O objetivo foi discutir a encíclica *Laudato Si'*, do Papa Francisco, e o cuidado com o planeta. O encontro teve a presença de Melissa Casacchi e Roosevelt Fidelis, ambos do NIMA, e mediação de Bruno Albuquerque, doutorando em Ciência da Religião.

20.Abr Cineastas Indígenas: Mostra Nhanderekó Há - Tekoha

Organizada por alunos do Departamento de Comunicação Social e da Escola de Cinema Darcy Ribeiro, a Mostra exibiu curtas-metragens de cineastas indígenas. Três integrantes da Associa-

ABRIL

ção Cultural dos Realizadores Indígenas estiveram presentes para conversar sobre as produções.

20.Abr Apresentação do Projeto Rio Memórias

O projeto é coordenado pelo Prof. Edmilson Rodrigues, do Departamento de História, em parceria com o Projeto República da UFMG. O Rio Memórias é uma proposta de resgate, valorização e atualização da história e da cultura da cidade do Rio de Janeiro, que se materializará para o público em uma plataforma digital e interativa de conteúdos textuais, iconográficos, audiovisuais e sonoros.

24.Abr Mesa-Redonda sobre o livro Human Rights and Conflict Resolution

O debate contou com a presença das autoras Claudia Fuentes Julio e Paula Drummond e dos professores do Departamento Instituto de Relações Internacionais Florian Hoffmann, Carolina de Campos Melo, Renata Summa, Monica Hertz e Anja Mihr.

24.Abr Proximidades e Possibilidades: Diálogos sobre Mídia Local

A doutora em Comunicação pela UFRJ, Stephanie Tondo, foi a convidada do encontro, organizado pelo Departamento de Comunicação Social.

25.Abr Debate de Conjuntura - O Brexit e o futuro da União Europeia

José Alfredo Graça Lima (MRE), Profa. Lia Valls (FGV/Rio e UERJ), Profa. Paula Sandrin (IRI) e Prof. Thauan Santos (IRI) debateram os cenários possíveis para a União Europeia a partir da experiência britânica. Organizado pelo Departamento Instituto de Relações Internacionais.

26.Abr Posse da Profa. Maria Inês Galvão Flores Marcondes de Souza como Diretora do Departamento de Educação

Realizada na Sala do Conselho Universitário com a presença do Reitor Prof. Pe. Josafá Carlos Siqueira S.J., dos vice-reitores, decanos, convidados e do ex-diretor do Departamento, Prof. Ralph Ings Bannell.

26.Abr Lançamento da plataforma Cartografias da Leitura

Em evento do iiLer e da Cátedra UNESCO de Leitura, foi lançada a plataforma colaborativa que oferece aos usuários informações

ABRIL

e documentos sobre a Leitura e a Literatura Infantil no Brasil e na América Latina.

27.Abr PUC por um Dia

Estudantes do Ensino Médio, pais e professores de escolas públicas e particulares do Rio de Janeiro participaram da ação organizada pelo Programa de Integração Universidade, Escola e Sociedade (PIUES).

MAIO

03 a 05.Mai I Congresso Nacional de Psicologia Clínica e Filosofia

A Clínica em Análise: a ética e a saúde do contemporâneo foi o tema central do Congresso, estruturado em seus eixos temáticos: Prática e Cuidado de si - A Constituição do Sujeito Ético; Sistema Público de Saúde - Ética e Saúde na Clínica; O que é o Contemporâneo e Práticas Atuais de Liberdade.

04.Mai Palestras com o tema Sustentabilidade - Um caminho sem volta

A publicitária e consultora Nádia Rebouças falou sobre novos paradigmas na área de comunicação e sobre responsabilidade social e sustentabilidade. Sônia Araripe, diretora-fundadora da Plurale, revista e site que abordam o tema da sustentabilidade foi também palestrante. Evento do Departamento de Comunicação Social.

05.Mai XIII Jornada de Docentes Católicos de Ensino Superior do Grande Rio

O tema da XIII Jornada foi Cristãos Leigos e Leigas, Sujeitos na Igreja em Saída, a serviço do Reino. O Prof. Cesar Kuzma (TEO) ministrou a palestra O Ano do Laicato: desafios e perspectivas. Organização do Departamento de Teologia.

07 e 08.Mai Ecoa PUC-Rio

Ciclo de palestras com professores da Universidade e profissionais da área de Engenharia de Software. O tema do primeiro dia foi Ciência de Dados. No segundo dia, os palestrantes abordaram os desafios das inovações. Evento do Laboratório de Engenharia de Software do Departamento de Informática.

MAIO

08.Mai Palestra Murilo Mendes e Alceu Amoroso Lima

Professor da Universidade Federal de Minas Gerais (UFMG), Leandro Garcia Rodrigues participou do encontro, mediado pelo professor Marcio Capelli Aló Lopes, da Faculdade Batista do Rio. Evento da Cátedra Carlo Maria Martini.

08.Mai V Jornada Universitária em Defesa da Reforma Agrária

Direitos Fundiários na Cidade e no Campo: a Lei 13.465/17. Com esse tema, participaram da discussão o Prof. Rafael Mendonça (JUR), a representante dos trabalhadores rurais, Amanda Matheus, e o procurador da República Raphael Bevilacqua. Uma feira de alimentos produzidos em áreas de assentamento foi realizada nos *pilotis* do Edifício da Amizade. A Jornada foi organizada pelo grupo Terras e Lutas em parceria com o Departamento de Direito.

08.Mai Posse do novo Vice-Reitor, Prof. Pe. Álvaro Mendonça Pimentel S.J.

O Reitor Pe. Josafá Carlos de Siqueira S.J. presidiu a cerimônia, que teve a presença do Vice-Reitor Acadêmico, Prof. José Ricardo Bergmann, do Vice-Reitor Administrativo, Prof. Luiz Carlos Scavarda do Carmo, do Vice-Reitor Comunitário, Prof. Augusto Sampaio, do Vice-Reitor de Desenvolvimento, Prof. Sergio Bruni e do presidente da Mantenedora da PUC-Rio, Pe. Pedro Magalhães Guimarães Ferreira S.J. O bispo auxiliar do Rio de Janeiro, Dom Joel Portella Amado, compareceu à posse como representante do Grão-Chanceler da PUC-Rio, Dom Orani João Tempesta, O. Cist.

Pe. Álvaro Pimentel S.J. ocupava o cargo de reitor da Faculdade Jesuíta de Filosofia e Teologia (FAJE-MG). O Pe. Francisco Ivern Simó S.J., que ocupava o cargo de Vice-Reitor desde 2011, tornou-se Assessor da Reitoria para Assuntos de Identidade e Missão, cargo cujo objetivo é manter os princípios e valores da PUC-Rio.

08.Mai Proximidades e Possibilidades: Diálogos sobre a Mídia Local

Com o repórter Edu Carvalho, do blog *Favela da Rocinha*. Evento do Departamento de Comunicação Social.

09.Mai Evento Ancestralidades: Áfricas Presentes e Resgates do Passado

Na abertura, Presenças da África, com Alexandre dos Santos (IRI). Na sequência, (Re)conexões com o continente africano, com Gwendolyn Middlo Hall (Michigan State University), Paulo Lins (escritor) e o Babalorixá Adailton Moreira Costa (ProPed/UERJ).

MAIO

Exibição do documentário Brasil DNA África. Evento do Departamento Instituto de Relações Internacionais, organizado em parceria com o Coletivo Nuvem Negra.

09.Mai Bate-Papo com o escritor Luiz Ruffato

O escritor participou do evento organizado pelo Departamento de Comunicação Social.

09.Mai Seminário de Engenharia na Saúde

Os professores Nick Bambo e Margaret Brandeau, da Stanford University, e o médico Fernando Bozza, pesquisador da Fiocruz, foram palestrantes. Evento do Departamento de Engenharia Industrial.

09.Mai Uma literatura nos trópicos: 40 anos

Livro fundamental na crítica literária latino-americana e marco da nossa tradição ensaística, *Uma literatura nos trópicos*, de Silviano Santiago, completou, em 2018, 40 anos do seu lançamento. Fizeram parte do evento a exibição de uma vídeo-homenagem com depoimentos sobre o livro e uma mesa de discussão reunindo os professores Eneida Cunha (LET), Fred Coelho (LET) e Italo Moriconi (UERJ). O evento foi resultado de uma parceria entre o Suplemento Pernambuco e a PUC-Rio.

10.Mai The Challenge of Social Inequalities for the Society of the Future

Palestra com o Prof. Mike Savage (International Inequalities Institute, LSE, Londres), organizada pelo Grupo de Pesquisa Direitos, Reconhecimento e Desigualdade/GEDRE do Departamento de Ciências Sociais.

10.Mai Seminário Religião e Ciência sobre Astrobiologia: hipótese e teorias sobre a origem e evolução da vida

O encontro teve a participação do Prof. Daniele Fulvio (FIS).

11 e 12.Mai Trilhando Caminhos de Integração na Psicoterapia Hoje

Workshop organizado pelo Departamento de Psicologia em parceria com o Instituto AEDP Brasil. Com Ben Lipton (AEDP), Carlos Melo (SE Matrix -Hakomi), Profa. Regina Pontes (PSI) e Maria Cândida Soares (AEDP Brasil).

MAIO

14.Mai Histórias de falantes, escritores e pesquisadores da língua Yiddish

A palestra foi ministrada pela diretora do Wexler Oral History Project do Yiddish Book Center, a pesquisadora Christa Whitney. O grupo Viver com Yiddish apresentou músicas e poemas. Evento do Departamento de Educação.

14 a 18.Mai Jornadas Internacionais: Maio 68 como Fenômeno Global

O evento programou diversas mesas e a apresentação de artigos selecionados. A fim de permitir uma análise aprofundada das múltiplas dimensões do maio de 68 e de suas repercussões globais e locais, várias abordagens foram utilizadas, como, por exemplo, a teoria crítica, a teoria política, a história, a história das artes e do cinema e os estudos culturais e de gênero. Organizado pelo Núcleo de Direitos Humanos do Departamento de Direito.

15.Mai Breve Introdução ao Ano de 1968

Palestra com o Prof. Pe. Luís Corrêa Lima S.J. (TEO). Evento da Cátedra Carlo Maria Martini.

15.Mai I MidForum - LabMid, Seminário sobre Jornalismo, Tecnologia e Sociedade

Com o jornalista Pedro Dória, que apresentou o *Canal Meio*, newsletter diária de notícias. Evento do Departamento de Comunicação Social.

16.Mai Desigualdade Salarial na América Latina

A palestra abordou as causas da queda da discrepância salarial nos países latino-americanos nos anos 2000, conforme estudo dos economistas Júlian Messina e Joana Silva, funcionária do Banco Mundial, que participou do encontro. Evento do Departamento de Economia.

16.Mai Seminário Difeomorfismos parcialmente hiperbólicos: aproximação ergódica e expoentes de Lyapunov

A exposição foi feita pela professora do Instituto de Matemática da UFRJ, Katrin Gelfert.

18 e 19.Mai VII Mostra Carioca de Neuropsicologia Clínica

A Mostra é um evento regional que visa promover a integração de diferentes grupos de pesquisa em neuropsicologia clínica e experimental e a formação interdisciplinar dos diferentes profis-

MAIO

sionais que assistem indivíduos com transtornos neuropsiquiátricos e doenças neurológicas. O evento possibilita que alunos de graduação e pós-graduação apresentem as suas pesquisas para diferentes públicos, desde professores e profissionais da área de saúde e educação a estudantes da PUC-Rio e de outras universidades do estado do Rio de Janeiro. Organizada pelo Departamento de Psicologia.

21.Mai Seminário As mulheres e a Militarização das Favelas do Rio de Janeiro: violência policial, impactos e resistências

Organizado pelo Departamento de Serviço Social, o encontro teve a presença de Anne-Marie Veillete, doutoranda em estudos urbanos pelo Instituto Nacional de Pesquisa Científica de Montreal, Canadá.

22.Mai Mulheres no Cinema Brasileiro

Palestra com a participação da Profa. Karla Holanda, da Universidade Federal Fluminense (UFF). Evento do Departamento de Comunicação Social.

22.Mai 1968: mudanças culturais, religiosas e econômicas

Palestra com o Prof. Paulo Fernando Carneiro de Andrade (TEO). Evento da Cátedra Carlo Maria Martini.

22.Mai Roda de Conversa sobre Depressão/Suicídio

Com a Profa. Fátima Vasconcelos, do Departamento de Medicina da PUC-Rio.

22 a 25.Mai 9º Encontro do Grupo de Trabalho (GT) de Estética da Associação Nacional da Pós-Graduação em Filosofia (ANPOF)

Realizada a cada dois anos, a reunião promove mesas de discussão com professores e alunos da pós-graduação. Uma parceria do Departamento de Filosofia com o Instituto Moreira Salles, que sediou o encontro.

23.Mai Sobre o processo de produção de biografias

O debate teve a presença do biógrafo e roteirista Denilson Monteiro e dos professores Paulo César de Araújo, João Renha e Tatiana Siciliano, do Departamento de Comunicação Social.

24.Mai Seminário sobre Jardim Gramacho, o maior lixão da América Latina

Foram organizadas duas mesas de debate sobre as questões socioambientais e sobre o acesso a serviços públicos em Jardim Gramacho. O documentário Lixo Extraordinário e cartazes sobre a situação socioeconômica e ambiental do Lixão, produzidos pela turma de 3º período de graduação do Departamento de Serviço Social, também fizeram parte da programação.

24.Mai 2001: há 50 anos o impacto da obra de Kubrick na contemporaneidade

Palestra e bate-papo com o Prof. Marcelo Pereira sobre as influências do filme de Kubrick em diversos aspectos de nossa sociedade, da filosofia à tecnologia, cultura e design. Evento do Departamento de Artes e Design.

24 e 25.Mai Conferência Estudantil sobre Teoria da Gramática e Interfaces (Cetegi)

O encontro é bianual e busca a criação de espaços para a divulgação e discussão das pesquisas de Mestrado e Doutorado sobre a teoria formal da Gramática e áreas de interface. Evento do Departamento de Letras.

24 e 25.Mai 2º Encontro de Pesquisas dos Decanatos do CCS e do CTCH

Com o tema Dinâmicas Sociais e suas sustentabilidades. Foram apresentadas as pesquisas em andamento de professores do CCS e do CTCH e de alunos da pós-graduação

25.Mai Sou pobre, periféricx, negrx, LGBTQI e quero entrar para a universidade: ser insurgente é preciso!

O Aulão Temático interdisciplinar foi organizado pelo Nead, com a participação dos coletivos Nuvem Negra e Madame Satã.

29.Mai Conferência Medellín - 50 Anni dopo

A conferência da Profa. Maria Clara Bingemer foi transmitida para a Pontifícia Università Gregoriana, em Roma. Evento da Cátedra Carlo Maria Martini.

29.Mai Lançamento do livro #MaisTurismoBrasil

Escrito por Camilo Sequeira, coordenador de pesquisas do IEPUC e prefaciado pelo Reitor Prof. Pe. Josafá Carlos de Siqueira S.J.

MAIO

(BIO), o livro propiciou um debate em mesa-redonda que teve a participação da presidente da ABAV/RJ, Cristina Fristsch; da embaixadora da escola Solar Meninos de Luz, Manuella Bacellar; da pesquisadora do Museu da República, Elizabeth Sussekind; do assessor da Riotur, Ricardo Oliveira, e do vice-prefeito de Niterói, Plínio Comte Bittencourt.

29 e 30.Mai Seminário The Global South and Peace Operations - Contemporary Debates on Conflict, Violence, Intervention and Reconstruction

O Seminário reuniu pesquisadores preocupados com a forma como os estados no Sul Global estão envolvidos nos debates atuais sobre processos de paz e construção da paz e também como a pesquisa atual e os debates acadêmicos têm articulado posturas críticas em relação aos pressupostos teóricos, conceituais e pragmáticos que informam o intervencionismo contemporâneo. Evento do Departamento Instituto de Relações Internacionais.

31.Mai a 02.Jun Na Rota de Darwin: a evolução do comportamento humano

Conferência em homenagem à visita de Charles Darwin ao Brasil, em especial, ao Rio de Janeiro, em 1832, a caminho de Galápagos da qual participaram pesquisadores nacionais e internacionais de diferentes áreas do conhecimento sobre diversas facetas da Teoria da Evolução, criando uma oportunidade única para a promoção do intercâmbio acadêmico em um ambiente interdisciplinar de discussão. Evento organizado pelo INCog (Grupo de Pesquisa Interdisciplinar em Neurociências e Cognição da PUC-Rio).

JUNHO

05.Jun Notícias Teológicas: Jesus e a Questão de Gênero

Encontro com a Profa. Tereza Cavalcanti (TEO). Evento da Cátedra Carlo Maria Martini.

05.Jun Seminário Comunicação, Consumo e Futebol

A discussão promoveu a reflexão sobre as manifestações midiáticas do esporte moderno e as diferentes narrativas sobre Copas. O professor da Universidade Estadual do Rio de Janeiro (UERJ), Ronaldo Helal, participou do debate, com o Prof. Everardo Rocha (COM).

JUNHO

05 a 07.Jun XXIV Semana do Meio Ambiente

Laudato Si' em Ação: o desenvolvimento prático da encíclica foi o tema central da Semana, refletindo sobre o cuidado com a nossa casa comum, o planeta Terra. Abertura com o Reitor Prof. Pe. Josafá Carlos de Siqueira S.J.

06.Jun Palestra Sustentabilidade: de Vespúcio a Gaia

Foi palestrante o diretor executivo da Fundação Brasileira para o Desenvolvimento Sustentável, Fábio Scarano, professor da UFRJ e membro da Sociedade Linneana de Londres. Evento do Centro de Ciências da Conservação e Sustentabilidade do Rio (CSRio).

06 a 08.Jun Seminário Drogas e Violência nas Américas: as alternativas no limite, os limites das alternativas

O evento teve como objetivos abordar a “guerra às drogas” por meio de práticas de criminalização, com atenção às questões de raça, classe e gênero; tratar mais detidamente a política de drogas e o modo como é debatida tanto por movimentos sociais e coletivos quanto por acadêmicos e, ainda, situar as questões mencionadas no âmbito das práticas que conectam América Latina e Estados Unidos.

07.Jun Jornalismo em Rede: questões comunicacionais contemporâneas

Debate com o Prof. André Lobato, da London School of Economics and Political Science. Evento do Departamento de Comunicação Social.

08.Jun Renda, trabalho e educação no Século XXI

Debate com a presença da Profa. Tatiana Roque (UFRJ) e do vereador Eduardo Suplicy (PT-SP). A erradicação da pobreza e o combate à desigualdade estrutural, a garantia dos direitos universais no atual contexto de mutações no mundo do trabalho, o papel da renda básica universal na constituição de um novo Estado de Bem-Estar Social e os modos como a Educação pode preparar a juventude para os desafios atuais e ser um meio para a promoção da liberdade e da diversidade foram alguns dos temas discutidos no evento. Organizado pelo Departamento de História, Departamento de Filosofia e pelo DCE.

08.Jun Modelagem e Simulação de Sistemas Aeronáuticos

Palestra com Celso Nakashima, representante da Embraer. Evento do Departamento de Engenharia Mecânica.

JUNHO

09.Jun Evento Violência e Poder: cidadania em risco

Com a presença do Vice-Reitor Prof. Pe. Álvaro Mendonça Pimentel S.J., do decano do CCS, Prof. Luiz Roberto da Cunha e do decano do CTCH, Prof. Júlio Diniz. Palestras com os professores Andrea Gill (IRI), Rafael Gonçalves Soares (SER) e Solange Jobim (PSI).

11 e 12.Jun III Seminário de Estudos Interdisciplinares em Mística

Organizado pela Cátedra Carlo Maria Martini e o Grupo de Estudos Apophatiké.

11 a 15.Jun Jornadas Internacionais: maio 68 como Fenômeno Global (2ª parte)

O evento programou diversas mesas e a apresentação de artigos selecionados. A fim de permitir uma análise aprofundada das múltiplas dimensões do maio de 68 e de suas repercussões globais e locais, várias abordagens foram utilizadas, como, por exemplo, a teoria crítica, a teoria política, a história, a história das artes e do cinema e os estudos culturais e de gênero. Organizado pelo Núcleo de Direitos Humanos do Departamento de Direito.

12.Jun Palestra Bitcoin e Blockchain: passado, presente e futuro

A mesa de debate teve Felipe Araújo, professor do MAGIS/PUC-Rio, David Gibbin, da Ivesttools, e Luís Felipe Carvalho, líder de projetos de inovação na Universidade. Evento do Instituto Gêneseis.

12.Jun Exposição Esquenta Copa 2018

Promovida pela Coordenação de Educação Física, a Mostra reuniu camisas oficiais de algumas seleções, usadas nas Copas do Mundo de 1978, 1982 e 1986, proveu competição de futimesa e o sorteio de duas camisas da Seleção Brasileira para os participantes.

12.Jun II Seminário de Práticas Inovadoras no Ensino Superior

Em discussão, as questões relevantes sobre a atuação de professores na sala de aula nos dias de hoje. Organizado pela CCEAD.

12.Jun II MiDForum Segurança em Redes Digitais Públicas e Privadas

O Prof. Anderson Silva (INF) abordou a segurança dos dados ao acessar redes wi-fi públicas, 4G e redes domésticas. Evento do Departamento de Informática.

JUNHO

13.Jun Entrega do título de Benemérito a professores do Departamento de Medicina

O Reitor Pe. Josafá Carlos de Siqueira S.J. e o Decano do Centro de Ciências Biológicas e da Saúde (CCBS), Prof. Hilton Koch, entregaram o título de professores beneméritos e empossaram os novos coordenadores dos cursos de pós-graduação lato sensu do Departamento de Medicina. Os homenageados foram os professores Flávio Rezende, Jorge Alberto Costa e Silva, Omar da Rosa Santos e Rômulo Pereira Macambira. A solenidade foi realizada na Casa de Medicina.

13.Jun Apresentação do documentário Padres de Ataúro

A apresentação da obra de Cláudio Savaget foi seguida de debate. Organização da Cátedra Carlo Maria Martini e do Centro Alceu Amoroso Lima para a Liberdade (UCAM).

13.Jun Criação da Cátedra Sérgio Vieira de Mello

A PUC-Rio e o ACNUR (Alto Comissariado das Nações Unidas para Refugiados) assinaram um Convênio formalizando a Cátedra Sérgio Vieira de Mello na Universidade. A criação da Cátedra é parte de uma série de atividades desenvolvidas pela PUC-Rio, desde 2016, em ensino, pesquisa e extensão, com professores de vários departamentos do Centro de Ciências Sociais e do Centro de Teologia e Ciências Humanas. Além de disciplinas sobre o tema, o trabalho também oferece o atendimento a refugiados no Pré-Vestibular Comunitário, no Núcleo de Práticas Jurídicas e no Serviço de Psicologia Aplicada da Universidade.

13.Jun Desafios da proteção e integração de populações refugiadas no Brasil e na América Latina

Mesa-Redonda com Isabel Marquez, representante do ACNUR no Brasil, e Cândido Feliciano da Ponte Neto, diretor da Cáritas Arquidiocesana do Rio de Janeiro, além de integrantes da nova Cátedra Sérgio Vieira de Mello.

13.Jun Conservação de Plantas no Brasil: desafios e perspectivas

Palestra com Gustavo Martinelli. Evento do Centro de Ciências da Conservação e Sustentabilidade do Rio (CSRio).

JUNHO

- 13.Jun Lançamento do livro Lugares de Memória: ditadura militar e resistências no estado do Rio de Janeiro**
O livro é resultado de um projeto de pesquisa desenvolvido pela equipe do Núcleo de Direitos Humanos (NDH) do Departamento de Direito da PUC-Rio, com o apoio da FAPERJ, para contribuir com o trabalho da Comissão da Verdade do Rio de Janeiro (CEV-Rio).
- 13.Jun A educação ambiental crítica como um caminho em conjunto com a educação popular e a EJA: um olhar sobre o racismo**
Seminário com Alessandra Nzinga (Instituto Ubuntu), Celso Sanchez (GEASUR) e Daniel Renaud (UFRJ). Evento do NEAd.
- 18.Jun Palestra Resíduos Sólidos Urbanos**
A gestão dos resíduos sólidos urbanos nas favelas cariocas como um dilema social sujeito à ação coletiva foi o tema da conferência. A palestrante foi a engenheira ambiental Teresa Meira, pesquisadora em projetos sobre gestão de resíduos nas favelas cariocas e matriz energética no estado. Evento do Laboratório de Estudos Urbanos e Socioambientais do Departamento de Serviço Social.
- 19.Jun Palestra com Reitor da USP sobre o ensino da Engenharia**
O Reitor da Universidade de São Paulo (USP), Vahan Agopyan, apresentou dados históricos e discutiu a formação do futuro profissional em um mundo de inovações cada vez mais rápidas. O encontro fez parte dos Seminários 2018 - Pós-Graduação em Engenharia Civil.
- 19.Jun Lançamento do livro Superinteligência, do filósofo Nick Bostrom**
O lançamento de Superinteligência foi seguido por um debate com Bianca Zadrozny, pesquisadora do IBM Research Brasil, e a professora do Departamento de Filosofia da UFRJ, Maria Clara Dias, sobre Inteligência Artificial, as fronteiras do pensamento sobre a condição humana e o futuro da vida inteligente. Evento do Instituto Gênesis.
- 19 e 21.Jun Queerizando o Design: Ciclo de Atividades Transviadas**
O Grupo Barthes GILET (Grupo Interdisciplinar de Leituras e Estudos Transviados) e o Departamento de Artes e Design propuseram diversas atividades no mês do combate à homofobia.

JUNHO

20.Jun Cerimônia de encerramento do projeto PUC por um Semestre

Alunos de Ensino Médio receberam o certificado de participação no projeto do Programa de Integração Universidade Escola Sociedade (PIUES).

21.Jun Lançamento do livro Reflexões do Mundo Universitário, do Reitor Pe. Josafá S.J

A obra é uma compilação de 32 artigos escritos pelo Reitor para veículos como o Jornal da PUC e o jornal O Globo e reúne temáticas que abordam desde as questões ambientais até os valores éticos na Universidade.

21.Jun Bate-Papo com a cantora Iza

Na conversa, mediada pelo professor Sérgio Mota (COM), foram abordados temas como a indústria do single e do videoclipe, o machismo no mercado musical e representatividade. Também foram exibidos os videoclipes da artista de forma comentada. Evento do Departamento de Comunicação Social.

21.Jun V Seminário de Logística Humanitária

O encontro foi organizado pelo LAB HANDs (Humanitarian Assistance and Needs for Disasters), do Departamento de Engenharia Industrial.

23.Jun A obesidade como forma de afeto e fúria

Para discutir as novas perspectivas do tratamento físico e psicológico da obesidade, o evento apresentará o atendimento psicológico para pessoas com transtornos como obesidade, anorexia e bulimia oferecido pelo Serviço de Psicologia Aplicada da PUC-Rio.

25.Jun Lançamento do livro Pesquisa sobre política, currículo e cotidiano escolar

O livro foi organizado pela Profa. Maria Inês Marcondes (EDU) e pela ex-aluna Viviane Cunha. No evento, foram apresentadas pesquisas produzidas pelo Grupo de Formação de Professores, Currículo e Cotidiano (GEFOCC), com a participação da professora Claudia Fernandes (UniRio). Evento do Departamento de Educação.

26.Jun A Cidade dos Comuns

Palestra com o Prof. Stavros Stavrides, da Universidade de Atenas, organizada pelo Departamento de Ciências Sociais.

JUNHO

26.Jun **Ciclo de encontros e debates entre Arte e Política - O que vivemos hoje?**

Para tratar o tema Arte-Política e os novos ativismos, estiveram presentes a Profa. Adriana Schneider Alcure (ECO/UFRJ) e o escritor Ricardo Basbaum.

28.Jun **Notícias Teológicas: Fraternidade e Violência**

A apresentação do Prof. Alessandro Lucciola Molon (JUR) relacionou o debate com a Campanha da Fraternidade 2018. Evento da Cátedra Carlo Maria Martini.

28.Jun **Perspectivas da Economia Brasileira em Ano Eleitoral**

Palestra com o economista Armínio Fraga, ex-aluno da PUC-Rio e ex-presidente do Banco Central.

JULHO

05.Jul **Evento Público da IPS Winter School: The reemergence of Nationalisms in the Contemporary World Politics**

Considerando o ressurgimento do nacionalismo no contexto pós-globalização, a mesa-redonda discutiu as condições que possibilitaram discursos políticos que articulam noções de nação e pessoas a fim de defender o Estado de claras ameaças de fragmentação. O evento contou com os professores R.B. J. Walker (University of Victoria), Michael J. Shapiro (University of Hawaii) e Angharad Closs Stephens (Swansea University). Organizado pelo Departamento Instituto de Relações Internacionais.

12.Jul **Evento Público da IPS Winter School: Militarization, Surveillance and Violence in Contemporary World Politics**

A militarização tem um papel central na normalização da violência em múltiplos espaços sociais e políticos nas Relações Internacionais. Como a difusão da vigilância dispersa insegurança e intensifica as exceções e emergências, o ethos militar ocupa um papel cada vez mais central no dia-a-dia e na imaginação política. A mesa-redonda discutiu a implicação desses processos na mudança de práticas de contrainsurgência, mobilidade, policiamento urbano, operações humanitárias e outras instâncias das políticas do mundo contemporâneo.

18 e 20.Jul Congresso Brasil-Argentina em Microfluídica

O encontro foi promovido pelo Laboratório de Micro-Hidrodinâmica e Escoamento em Meios Porosos, do Departamento de Engenharia Mecânica, e a proposta foi fortalecer a colaboração científica e tecnológica entre os dois países. A conferência apresentou inovações no campo da microfluídica, com apresentações orais, sessões de pôsteres e uma exposição de produtos relacionados com a técnica, além de um minicurso sobre impressão 3D.

19 a 21.Jul Simpósio Introdução ao Cristianismo de J. Ratzinger - 50 anos a serviço da fé

O evento celebrou meio século da publicação original do livro *Introdução ao Cristianismo: lições sobre o símbolo apostólico* (Munique, 1968), do Papa Emérito Bento XVI. A abertura contou com a presença do Reitor Pe. Josafá Carlos de Siqueira S.J., do Cardeal Arcebispo de São Paulo Dom Odilo Pedro Scherer, do Arcebispo de Salvador, Primaz no Brasil, Dom Murilo Krieger, S.C.J., do Arcebispo de Porto Alegre Dom Jaime Spengler, O.F.M., e do Coordenador da Cátedra Joseph Ratzinger da PUC-Rio, Monsenhor Antonio Luiz Catelan Ferreira (TEO).

22 a 25.Jul 4th Brazilian Conference on Composite Materials

A IV Conferência Brasileira de Materiais Compósitos reuniu alunos e pesquisadores da academia e da indústria para compartilhar e discutir os desenvolvimentos recentes na área. Evento organizado pelo Departamento de Engenharia Civil e Ambiental.

25.Jul a 26.Out Exposição Gávea: Território de Diversidades, Morada de Contradições

A exposição foi o resultado do trabalho conjunto das equipes do Solar Grandjean de Montigny/Museu Universitário da PUC-Rio e do Instituto Moreira Salles e teve como proposta, por meio de imagens, tomar o bairro da Gávea como um indício da rica e complexa dinâmica social da cidade do Rio de Janeiro.

25 a 28.Jul XIV Congresso Internacional BRASA

A Associação de Estudos Brasileiros (BRASA) é um grupo interdisciplinar e internacional de acadêmicos que apoiam e promovem os estudos brasileiros em todas as áreas do conhecimento. O congresso contou com a presença de aproximadamente mil pesquisadores. Além dos debates e palestras, houve lançamentos de livros, roda de jongo e outros eventos especiais. O evento contou com a organização da CCCI.

JULHO

26.Jul **Assinatura de convênio com o consórcio CASA, sob a coordenação da Brown University**

O CASA (Consortium for Advanced Studies Abroad) é um consórcio formado por Brown University, Columbia University, Cornell University, Dartmouth College, Harvard University, John Hopkins University, Northwestern University, University of Pennsylvania, University of Melbourne e Vanderbilt University, com sedes na Argentina, Chile, Cuba, Espanha, Irlanda, Austrália, e, agora, no Brasil (CASA-Brazil). A rede dedica-se ao desenvolvimento de programas educacionais da mais alta qualidade envolvendo as instituições líderes e suas sedes. A PUC-Rio conecta-se ao CASA por intermédio da Brown University.

30 e 31.Jul **A produção da cidade informal no Século XX**

O Seminário internacional é o terceiro encontro do projeto de pesquisa *La ville informelle au 20e siècle. Politiques urbaines et administration des populations*, cujo objetivo é promover o intercâmbio entre as pesquisas realizadas no projeto e as de especialistas brasileiros do tema. Organizado pelo Departamento de Serviço Social.

AGOSTO

02 a 04.Ago **I Simpósio de Restauração Ecológica do Estado do Rio de Janeiro**

O encontro é uma iniciativa do Departamento de Biologia, em parceria com a prefeitura do Rio de Janeiro, com o Instituto Brasileiro do Meio Ambiente e dos Recursos Naturais Renováveis (Ibama), o Instituto Estadual do Meio Ambiente (Inea) e outras instituições ligadas ao meio ambiente. O tema escolhido para essa primeira edição foi 2018: Restaurando conexões e paisagens.

06 a 09.Ago **SBPO 2018 - 50º Simpósio Brasileiro de Pesquisa Operacional**

O Simpósio é organizado anualmente pela Sociedade Brasileira de Pesquisa Operacional (SOBRAPO). O 50º SBPO visou a interação entre pesquisadores e profissionais para a troca de experiências sobre o emprego de métodos de Pesquisa Operacional nas mais variadas áreas da gestão de sistemas. O SBPO 2018 teve como tema Cidades inteligentes: planejamento urbano, fontes renováveis e distribuição de recursos.

AGOSTO

09.Ago Posse do Professor Ricardo Queiroz Aucélio como Diretor do Departamento de Química

Participaram da cerimônia o Reitor da PUC-Rio, Pe. Josafá Carlos de Siqueira S.J., o Vice-Reitor, Pe. Álvaro Mendonça Pimentel S.J., o Vice-Reitor Comunitário, Prof. Augusto Sampaio, o Vice-Reitor Acadêmico, Prof. José Ricardo Bergmann, o Vice-Reitor de Desenvolvimento, Prof. Sérgio Bruni, o Decano do Centro Técnico Científico, Prof. Luis Alencar da Silva Mello e o ex-diretor do Departamento, Prof. José Marcus de Oliveira Godoy, além de professores, funcionários e convidados.

10.Ago Meu Primeiro Dia na PUC - Recepção aos calouros do segundo semestre

Os calouros da graduação foram apresentados à Universidade, sua estrutura e seus cursos, no Ginásio Poliesportivo. Visitas guiadas ao campus e aos departamentos foram também realizadas.

10.Ago 2º Simpósio Desafios e Oportunidades do Futuro Profissional da Área de Química

Direcionado aos alunos e futuros profissionais da área, o evento é organizado pelo Departamento de Química.

14.Ago Reino do Kôngo: Origens, Política e Economia

Palestra com o historiador Patrício Batsíkama. Evento do Departamento de História.

14.Ago Seminário Reservatórios, Segurança Hídrica e Energética

O ex-ministro de Minas e Energia Francisco Gomide foi um dos palestrantes desse encontro que abordou os temas relativos à construção e à operação de usinas hidrelétricas no Brasil. Organizado pelo Departamento de Engenharia Civil e Ambiental.

16.Ago Diálogos com Marcelo Gleiser

Marcelo Gleiser (Dartmouth University) apresentou a palestra Ciência, Tecnologia e o Futuro da Humanidade. Evento organizado pela Associação de Antigos Alunos.

19.Ago IV Chinese Bridge do Brasil

Além da Competição de Proficiência em Língua Chinesa para estudantes do Ensino Médio, organizada pelo Instituto Confúcius, houve também exposições de dança, canto, luta e de diversas habilidades da cultura e tradição chinesas.

AGOSTO

20 a 24.Ago **Semana Integrada de Engenharia PUC-Rio (SIEng)**

A SIEng PUC-Rio contou com palestras, mesas-redondas, *workshops*, minicursos, visitas técnicas, feira de projetos de Engenharia e a novidade desse ano, a HackEng.

20 a 24.Ago **Semana de Direitos Humanos**

O evento teve mesas de debates com diversos estudiosos da área dos direitos humanos, além da exposição de projetos de estudantes. Evento organizado pela Pastoral Universitária.

22.Ago **Forecasting Big Time Series: Old and New**

Com Tim Januschowsk, Machine Learning Science Manager da Amazon Web Services AI Labs. O objetivo foi explicar métodos e ferramentas para resolver problemas já previstos de larga escala. Evento do Departamento de Engenharia Industrial.

22.Ago **Física e Metafísica: a interpretação da mecânica quântica em termos dos conceitos de matéria e forma, ato e potência**

Palestra com o Prof. Raphael de Paola (FIS). Evento do Departamento de Física.

22.Ago **Workshop Saúde, Esporte e Tecnologia**

A oficina foi aplicada pela *startup* Velejando, em parceria com o Instituto Gênese, e apresentou as formas como a interseção entre tecnologia e saúde proporciona o desenvolvimento dos atletas e praticantes de esporte.

23 e 24.Ago **HackEng**

O HackEng é inspirado na Hackathon, evento em que a criatividade e o empreendedorismo são incentivados. Foram 24 horas de desenvolvimento de soluções, com o auxílio de representantes de grandes empresas, no desenvolvimento de projetos para o tema *Smart City*.

24.Ago **Segunda edição do OpenDay**

Com a presença de especialistas que abordaram casos de aplicações MATLAB®/Simulink para o desenvolvimento de projetos destinados a veículos autônomos, transmissão de dados pela luz, desafios da indústria 4.0 e gestão de projetos em Engenharia de Requisitos. Evento organizado pelo Decanato do CTC.

AGOSTO

24.Ago Racismo, xenofobia e a recepção a imigrantes e refugiados no Brasil

Aula Inaugural organizada pela Cátedra Sérgio Vieira de Mello ACNUR/PUC-Rio, com o Prof. Helion Póvoa Neto (IPPUR/UFRJ, Núcleo Interdisciplinar de Estudos Migratórios).

27.Ago 7º Aniversário do Instituto Confucius PUC-Rio

A cerimônia de abertura contou com a presença do Reitor da PUC-Rio e do vice-cônsul da República da China, Ma Xiaolin. Houve apresentações de Tai chi chuan, flauta, pintura e caligrafia chinesas, oficinas de papel recortado e Mandarim, além da apresentação da tradicional cerimônia do chá. Os bolsistas Summer Camp que retornaram do intercâmbio na China também fizeram apresentações.

27.Ago III Seminário de Práticas Inovadoras no Ensino Superior

Com a presença de professores de diversos departamentos da Universidade, o seminário foi um convite à reflexão a partir do tema central Ainda faz sentido o que fazemos?. Organizado pela Vice-Reitoria Acadêmica.

27.Ago O futuro do mercado de capitais no Brasil

O encontro teve a presença do professor Marcelo Trindade (JUR), ex-presidente da Comissão de Valores Mobiliários (CVM). Evento organizado pelo Departamento de Administração.

28.Ago Notícias Teológicas: A importância da ética teológica hoje – relatos das Conferências da Soter e Sarajevo

Os palestrantes foram a Profa. Maria Clara Lucchetti Bingemer (TEO) e o Prof. Cesar Augusto Kuzma (TEO). Evento da Cátedra Carlo Maria Martini.

28.Ago O novo olhar sobre o Jornalismo Literário

A palestra trouxe os repórteres Caio Barreto, da Revista Época, e Tiago Coelho, da Revista Piauí. Organizado pelo Departamento de Comunicação Social.

28.Ago Posse do Prof. Leonel Azevedo de Aguiar como Diretor do Departamento de Comunicação Social

Participaram da cerimônia o Reitor da PUC-Rio, Pe. Josafá Carlos de Siqueira S.J., o Vice-Reitor, Pe. Álvaro Mendonça Pimentel

AGOSTO

S.J., o Vice-Reitor Comunitário, Prof. Augusto Sampaio, o Vice-Reitor Acadêmico, Prof. José Ricardo Bergmann, o Vice-Reitor Administrativo, Prof. Luiz Carlos Scavarda e a ex-diretora do Departamento, Profa. Angeluccia Habert, além de professores, funcionários e convidados.

28.Ago A Retórica da Antiguidade à Contemporaneidade e seu Papel em Apresentações Acadêmicas

Minicurso ministrado pelos professores Danilo Marcondes (FIL), Luisa Buarque (FIL) e Edgar Lyra (FIL).

28.Ago Cerimônia de entrega do Prêmio Ricardo Oiticica de Melhores Práticas Leitoras - Edição 2018

As categorias Oralidade e Mediação receberam inscrições de 14 estados brasileiros e do Distrito Federal. O projeto Café Literário: a gente quer comida, diversão e arte, de Nova Friburgo, no Rio de Janeiro, foi premiado na Categoria Mediação. A iniciativa Viagem pela Literatura, de Vitória, Espírito Santo, foi a vencedora na Categoria Oralidade. Evento do Instituto Interdisciplinar de Leitura da PUC-Rio e da Cátedra UNESCO de Leitura.

28 e 29.Ago Seminário Democracia, Exceção e Punitivismo

Foram debatidos os temas Justiça, Identidade e Seletividade Penal; Direitos Humanos, Punitivismo e Neoliberalismo; Direito, Processo Penal e Estado de Exceção; Ativismo Judicial e Pós-Democracia. Organizado pelo Departamento de Direito.

28 a 31.Ago XXVI Seminário de Iniciação Científica e Tecnológica da PUC-Rio

Apresentação de trabalhos de bolsistas PIBIC, PIBITI, CNPq, Faperj e CCPG. As apresentações ocorreram nos auditórios do RDC e Anchieta e pôsteres foram expostos nos pilotis do Edifício Cardeal Leme.

29.Ago Encontro Infâncias: Monteiro Lobato - vida e obra

Em homenagem aos 70 anos de morte do escritor, o evento contou com exposição de suas obras e mesa-redonda com a participação de integrantes do iiLer.

AGOSTO

29.Ago **Venezuela: Crise em fluxo, fluxos da crise**

Entre os temas abordados nas palestras estiveram Democracia e promoção externa da democracia na Venezuela e Fluxos ilícitos e segurança das fronteiras na Venezuela. Participação dos professores Andrea Hoffmann (IRI), Bruno Magalhães (IRI), Claudia Fuentes (IRI), Monica Herz (IRI), Thauan Santos (EGN) e Thiago Rodrigues (UFF). Evento do Departamento Instituto de Relações Internacionais.

29.Ago **Cerimônia de abertura dos programas PIBID e Residência Pedagógica**

O evento marcou o início da sexta edição do Programa Institucional de Bolsas de Iniciação à Docência e a estreia do programa Residência Pedagógica (RP), coordenado pela Profa. Maria Cristina Góes, em parceria com o Departamento de Letras. Com a presença do Vice-Reitor Pe. Álvaro Pimentel S.J., do Vice-Reitor Acadêmico Prof. José Ricardo Bergmann, do decano do CTCH Prof. Júlio Diniz e da coordenadora central de Graduação, Profa. Daniela Vargas, integrantes dos três núcleos envolvidos no sub-projeto do PIBID (Filosofia e História; Ciências Sociais e Geografia; Letras - Língua Portuguesa e Língua Inglesa - Pedagogia) e da equipe da Residência Pedagógica apresentaram seus projetos de trabalho para os 18 meses seguintes.

29.Ago **Seminário O Abuso do Poder Político e a Consciência do Voto**

No encontro, foram discutidas a prevenção ao abuso de poder político e econômico e a participação popular na fiscalização de candidatos. Estiveram presentes o Prof. Adolfo Borges Filho (JUR), o Prof. Bruno Gaspar Correa (EMERJ) e o Prof. Alexandre Vêras Vieira (IBMEC).

30.Ago **O ilustrador e a publicação independente**

Palestra ministrada pelo Prof. Miguel Carvalho, seguida do lançamento de obras do selo Livros, do Laboratório de Design de Histórias. Evento do Departamento de Artes e Design.

30.Ago **Ciclo de encontros e debates entre a Arte e a Política -O que vivemos hoje?**

Coordenado pela Profa. Ana Kiffer (LET), o Ciclo teve o apoio do Decanato do CTCH.

SETEMBRO

01.Set II Workshop de Aplicações de Polímeros e Surfactantes em Solução

Organizado para reunir pesquisadores e empresas interessados em duas das classes de substâncias mais importantes para a área de coloides e nanomateriais, bem como para uma vasta gama de aplicações industriais. O tema foi Química rumo à Sustentabilidade. Evento do Departamento de Química.

04.Set Notícias Teológicas: O Brasil que queremos ou brasis? Um debate sobre nossa identidade e os desafios de integralidade

Com o Prof. Marcos Guedes Veneu (HIS). Evento da Cátedra Carlo Maria Martini.

04,11,18 e 20.Set Ciclo de encontros Além do mapa: cartografias urbanas

Organizado em parceria pelos programas de pós-graduação dos Departamentos de Arquitetura e Urbanismo, História e Ciências Sociais, com o objetivo de reunir pesquisas recentes e discutir diferentes métodos e abordagens de mapeamento.

05.Set Mesa-Redonda Democracia Latino-Americana em Crise: o caso da Nicarágua

O movimento Caravana de Solidariedade pela Nicarágua é uma articulação de movimentos sociais e da sociedade civil nicaraguense contra os abusos aos direitos humanos perpetrados pelo governo Ortega, que se acirraram desde abril de 2018. O debate teve a presença de integrantes da Caravana e do escritor e tradutor Eric Nepomuceno. Na ocasião, foi exibido o documentário *Here-dera del Viento*, de Gloria Carrión, sobre o movimento sandinista na Nicarágua. Evento organizado pelo Núcleo de Estudos Interdisciplinares Ibero-Americanos do Departamento de História.

05.Set Financiamento de Projetos para a Conservação Ambiental no Brasil

O gerente do Fundo Global para o Meio Ambiente (GEF), Fábio Leite, ministrou a palestra *Aprendizados e Desafios Observados pelo Fundo Brasileiro para a Biodiversidade (Funbio)*. Evento do Centro de Ciências da Conservação e Sustentabilidade do Rio (CSRio).

SETEMBRO

05 e 06.Set 21º Workshop em Engenharia de Requisitos

O objetivo foi difundir a pesquisa e a prática da Engenharia de Requisitos por e para a comunidade Ibero-americana. Organizado pelo Departamento de Informática.

10.Set Aula Inaugural do curso de Empreendedorismo

O tema Universidades e Empreendedorismo Inovador foi apresentado por Mauricio Guedes, fundador da Incubadora de Empresas da Coppe e do Parque Tecnológico da UFRJ e Diretor de Tecnologia da FAPERJ.

10 a 12.Set 1ª Jornada Discente Desigualdade & Diversidade

O encontro teve como objetivo promover o intercâmbio entre os discentes do Departamento e os discentes dos Programas de Ciências Sociais do país.

10 a 14.Set XIV Philos: Semana de Filosofia dos Alunos de Graduação da PUC-Rio

A Linguagem em suas múltiplas dimensões filosóficas foi o tema central para a extensa programação do evento, organizado pelo Departamento de Filosofia.

10 a 14.Set 1ª Semana de Mercado Financeiro PUC-Rio

Com o objetivo de aproximar a Universidade e o mercado financeiro, foram programadas palestras e *workshops* em diferentes locais do campus.

Entre os temas abordados estiveram O advogado do amanhã e a tecnologia; Liderança e motivação; Conjuntura macroeconômica: os grandes desafios da economia brasileira; VOE - Visão, Oportunidade e Empreendedorismo; Algo *Trading*: Tecnologia no Mercado Financeiro; O papel do Direito no Mercado Financeiro; *Value Creation em Private Equity*: como criar valor em empresas investidas; Private Equity; Processos seletivos: como se preparar; Mitos e verdades do mercado financeiro; Fundos Quantitativos: o que são, como funcionam e seu uso na diversificação de portfólios de investimento. Organizado pelos departamentos de Economia e Direito.

11.Set 70 anos da Declaração dos Direitos Humanos: o que há para comemorar?

Aula Inaugural com o Prof. Sergio Adorno, que integra o Núcleo

SETEMBRO

de Estudos de Violência do Departamento de Sociologia da USP. Evento do Departamento de Ciências Sociais.

11.Set Palestra Experiência Profissional - Publicitárias e Escritoras Formadas pela PUC-Rio, Elas Já Têm Histórias para Contar

As ex-alunas Carolina Michels, Cecília Mouta e Deborah Strougo contaram um pouco da sua experiência no mercado. Evento do Departamento de Comunicação Social.

11.Set 2º Encontro Literatura e Direitos Humanos

O tema foi Ética e Justiça. O evento contou com as presenças da Profa. Andréia Clapp (SER) e do Vice-Reitor Pe. Álvaro Mendonça Pimentel S.J. Evento organizado pelo iiLer e pelo Departamento de Direito.

13 a 14.Set II Encontro Cultura e Consumo

A programação incluiu mentorias para mestrandos e doutorandos, que tiveram a oportunidade de discutir suas pesquisas com os professores convidados. O evento foi promovido pela Coppead em conjunto com o Departamento de Administração.

14 a 16.Set XV Ciranda de Psicanálise e Arte - O Real: Ingovernável

O evento propôs abordar as Artes, a Literatura, a Psicanálise, o Direito, a Política, a Medicina e outras áreas do saber a partir da proliferação dos dispositivos de nosso tempo e suas consequências. Parceria do Decanato do CTCH com a Escola Lacaniana de Psicanálise-RJ.

15 a 22.Set Global Goals Jam

Em parceria com o MediaLab Amsterdam, a terceira edição do workshop visou o desenvolvimento de projetos inovadores de design de interação e trabalhou com cinco objetivos específicos da Agenda 2030, proposta pela ONU. Evento organizado pelo Departamento de Artes e Design.

17 a 22.Set X Semana da Cultura Religiosa: Sementes do Saber, Sabor e Sabedoria

A abertura do evento teve a presença do Dom Orani João Tempesta, O. Cist. (Grão-Chanceler da PUC-Rio), do Prof. Pe. Josafá Carlos de Siqueira S.J. (Reitor), do Prof. Pe. Waldecir Gonzaga (Diretor do Depto. de Teologia) e Prof. Pe. Marcos Vinício M. Vieira (Coordenador da CRE).

SETEMBRO

18.Set Conferência Internacional *Another World is Possible*

A Conferência fez um balanço do que aconteceu no Brasil, na América Latina e na Europa desde a crise financeira global. Teve o objetivo de colocar essa avaliação em perspectiva com as demandas, visões e estratégias dos novos movimentos sociais como Indignados e *Ocuppy Wall Street*. Evento organizado pelo Departamento Instituto de Relações Internacionais.

18.Set III MiDForum

Palestra Proteção de Dados, Eleições e Democracia, com a professora Caitlin Mulholland, do Programa de Pós-Graduação em Direito. Evento do Departamento de Comunicação Social.

19.Set Informação, a Segunda Lei da Termodinâmica e suas Implicações

Palestra com o prof. Welles Morgado (FIS). O encontro fez parte do Seminário Religião e Ciência, do Departamento de Teologia.

22.Set III Seminário Formativo com o tema O Estado Laico

Organizado pelo Programa de Liderança Católica da PUC-Rio (MOVE). Foram palestrantes convidados: Pe. Marcos Vinicius (Instituto Superior de Teologia do Rio), Prof. Carlos Frederico Gurgel Calvet da Silveira (Centro Dom Vital), Flávio Alencar (Secretaria de Cultura do Estado do Rio) e Henrique Lima (procurador do Ministério de Contas do Estado do Rio de Janeiro).

24.Set Debate de Conjuntura: Eleições de 2018: por uma política externa coadjuvante?

De modo a estimular reflexões sobre a relevância de pensar a política externa como política pública, o Debate de Conjuntura reuniu convidados para refletir sobre três temas: cooperação Sul-Sul, direitos humanos e saúde pública. Evento do Departamento Instituto de Relações Internacionais.

24.Set Aula Magna do Departamento de Comunicação Social

A Aula Magna foi ministrada pelo ex-aluno da PUC-Rio Eduardo Escorel, diretor, crítico de cinema e coordenador da Pós-Graduação em Cinema da Fundação Getúlio Vargas, que fez uma homenagem às cinco personalidades com as quais aprendeu o ofício cinematográfico.

SETEMBRO

25.Set Proximidades e Possibilidade: Diálogos sobre Mídia Local

Com o fundador e diretor da Agência de Notícias das Favelas, André Fernandes. Evento do Departamento de Comunicação Social.

25.Set Roda de Conversa com o tema Falar para evitar e como falar

Em alusão ao mês de combate ao suicídio, conversa com as professoras Fátima Vasconcellos (MED) e Mayla Cosmo (PSI). Evento organizado pelo Departamento de Medicina, realizado no Auditório Padre Anchieta.

25.Set Ciclo de Encontros e Debates Entre a Arte e a Política - O Que Vivemos Hoje?

O encontro foi coordenado pela professora Ana Kiffer (LET) e organizado pelo Decanato do CTCH.

25 a 27.Set VII Congresso Internacional de Literatura e Teologia. Teopoética: Mística & Poesia

Organizado pela ALALITE, Associação Latinoamericana de Literatura e Teologia, e pela Cátedra Carlo Maria Martini, as relações entre a mística e a poesia foram o foco do Congresso.

26.Set Aula Inaugural do Departamento de Educação

O tema da Aula Inaugural foi Formação de Professores: Repensando suas relações, com a professora convidada, Gisele Barreto da Cruz, da Faculdade de Educação da UFRJ.

27.Set IV Seminário de Pós-Graduação em Serviço Social

As palestras abordaram temas como violência e políticas interseccionais. O programa foi uma parceria com o Centro Internacional de Estudos e Pesquisas sobre a Infância e teve o apoio da FAPERJ.

27.Set Ciclo de palestras sobre suicídio - Setembro Amarelo

Com os temas Os desafios da educação em prevenção e posvenção do suicídio e Suicídio em debate, o evento foi organizado pelo Departamento de Psicologia.

27.Set Teatro-Fórum Uma Odisséia

O Departamento Instituto de Relações Internacionais e a Cátedra Sérgio Vieira de Mello organizaram o Teatro-Fórum, que fez parte da Mostra Bosque PUC Cena Experimental. Realizado pelo

SETEMBRO

Laboratório de Estética e Política (LEP) no Anfiteatro Junito Brandão.

28.Set Como gerenciar crises corporativas num mundo globalizado e das redes sociais

Palestra com Guiga Soares, pós-graduada em Marketing e em Sociologia Política e Palestra Cultura pela PUC-Rio, e Eraldo Carneiro, gerente de Marcas, Publicidade e Mídia, da Petrobras. Evento do Departamento de Comunicação Social.

28.Set Bergson, Foucault e a Linguagem do Espaço

Palestra ministrada por Tomás Prado, autor do livro Foucault e a linguagem do espaço (Editoras PUC-Rio/Perspectiva). A palestra integrou a programação dos Colóquios de Filosofia.

28.Set Corpos, Emoções e Violências: articulando diferenças/ desigualdades na gestão policial do tráfico de pessoas

Palestra com a professora Laura Lowenkron, do Instituto de Medicina Social da UERJ, em evento promovido pelo Laboratório de Teorias da Cultura. Organizado pelo Departamento de Ciências Sociais.

28.Set V Jornada Pedagógica: As Licenciaturas dialogando com a Escola Básica

Durante o encontro, foram abordados os novos cenários em sala de aula, os desafios, as experiências e as perspectivas do ensino. A Jornada foi organizada pelo Departamento de Educação e realizada no Colégio Teresiano.

28.Set Desafios das mulheres nas ciências - Maternidade

Pesquisadoras e professoras de pós-graduação da UFF, UFRRJ e IBRAG UERJ e doutorandas do Programa de Pós-Graduação em Ciências Sociais da PUC-Rio relataram experiências próprias em relação à maternidade durante a vida acadêmica.

28 e 29.Set XVI Mostra Universitária de Terapia Cognitivo-Comportamental

Organizada pela Associação de Terapias Cognitivas do Estado do Rio de Janeiro, com o apoio da Federação Brasileira de Terapias Cognitivas (FBTC), do Departamento de Psicologia da PUC-Rio e da Associação Brasileira de Neurologia e Psiquiatria Infantil e

SETEMBRO

Profissões Afins (ABENEPI), a Mostra buscou divulgar os trabalhos acadêmicos e relatos de experiência clínica relacionados ao tema das terapias cognitivo-comportamentais.

OUTUBRO

02 e 03.Out PetroPUC 2018

Os Desafios e as Oportunidades da Nova Indústria de Petróleo foi o tema do encontro organizado pelo Capítulo Estudantil SPE PUC-Rio.

03.Out O Papel do Facebook e do Google na Crise das Empresas Jornalísticas

Palestra com a Profa. Patrícia Maurício de Carvalho (COM). Evento do Departamento de Comunicação Social.

04.Out Reunião preparatória para o Sínodo dos Bispos para a Amazônia

O Papa Francisco convocou todos os bispos da Igreja Católica para uma grande reunião, em outubro de 2019, com o objetivo de proteger um dos biomas mais importantes do planeta. O tema do Sínodo dos Bispos para a Amazônia será Amazônia: Novos Caminhos para a Igreja e para uma Ecologia Integral. Diversas reuniões preparatórias vêm sendo realizadas com comunidades dentro e fora da Amazônia e dentro da Igreja, para coletar informações, ouvir anseios e mobilizar corações.

04.Out Painel Segurança Cibernética e Eleições

O painel reuniu especialistas em segurança de sistemas, ativistas sociais e acadêmicos para discutir como a dependência crescente de sistemas eletrônicos e da Internet podem influenciar processos democráticos. Houve a apresentação de resultados da pesquisa Uma estratégia para a governança da segurança cibernética no Brasil, conduzida pelo Instituto Igarapé. Evento do Departamento Instituto de Relações Internacionais.

04 a 05.Out II Reunião Anual do INCog - Necessidades especiais no século XXI

O encontro teve a participação de convidados nacionais e internacionais e apresentação de trabalhos.

OUTUBRO

05.Out Encontro Interdisciplinar Viver Criativo: Winnicott Convida

Jornada interdepartamental sobre criatividade. O evento realçou o pensamento psicanalítico baseado em Donald Winnicott pela exploração do espaço potencial desde seus primórdios, percorrendo o brincar, a criatividade, a cultura. As vidas e as obras de Frida Kahlo, Manoel de Barros, Vincent Van Gogh e Fernando Pessoa foram discutidas à luz da teoria de Winnicott.

08 a 11.Out X Semana de Ciências Sociais - Políticas de morte: sobreviver e reagir

A Semana foi organizada pelo corpo discente do Departamento de Ciências Sociais com o intuito de dar visibilidade às pesquisas desenvolvidas por graduandos e pós-graduandos, independentemente das diferentes etapas em que se encontrem suas investigações, favorecendo o intercâmbio de ideias com a sociedade.

09.Out Espetáculo: Contos, Cantos e Acalantos

O iiler e a Cátedra Unesco de Leitura receberam alunos das escolas municipais Luiz Delfino, Oscar Tenório e Artur Ramos para comemorar o Dia das Crianças com a apresentação do ator e contador de histórias José Mauro Brant e do músico Tibor Fittel. Evento realizado no Anfiteatro Junito Brandão.

09.Out Integridade Científica: questões éticas

Palestra com o prof. Edson Watanabe (COPPE/UFRJ), organizada pela Câmara de Ética em Pesquisa da PUC-Rio.

09.Out Notícias Teológicas: Culto ao corpo e ascese corporal na sociedade de consumo

A convidada do encontro foi a Profa. Joana de Vilhena Novaes, coordenadora do Núcleo de Doenças da Beleza, do Laboratório Interdisciplinar de Pesquisa e Intervenção Social (LIPIS) da PUC-Rio. Evento da Cátedra Carlo Maria Martini.

09 a 11.Out I Congresso Brasileiro de Humanismo Solidário na Ciência

A discussão da ética profissional e da responsabilidade social das profissões, a educação para o humanismo solidário e proposição de mudanças estruturantes na sociedade foram o foco do Congresso. A conferência de abertura ficou a cargo do Prof. Pe. Paul Schweitzer S.J. (MAT) tratando do tema Humanismo Solidário na Ciência. Organizado pela CNBB, Ministério Universidades Renovadas, PUC-Rio e Universidade Católica do Salvador.

OUTUBRO

10.Out **Exibição do filme Auto de Resistência**

Após a sessão, houve debate sobre a violência no Rio de Janeiro com mediação da Profa. Carla Siqueira (COM) e a participação da diretora do filme, Natasha Neri, a Profa. Thula Pires (JUR), Janaína Soares e Fátima Silva (Rede de Comunidades e Movimentos Contra a Violência) e Milsoul Santos (Ipeafro).

16.Out **Palestra Optimizing Managerial and Medical Decisions at Mayo Clinic**

O encontro abordou os projetos da Mayo Clinic para melhorar a experiência do paciente e contou com os professores da Mayo Clinic College of Medicine, Kalyan Pasupathy e Mustafa Y. Sir.

16.Out **Seminário sobre a Equação Keller-Segel**

O tema foi *Solutions to the Keller-Segel equation*. Evento do Departamento de Matemática.

16.Out **Urbanismo Planetário: Crise ou Transformação**

Ministrado pelo Prof. Scott Salmon, da New York University, o Ciclo foi composto por cinco palestras e organizado pelo Programa de Pós-Graduação em Ciências Sociais e pelo Núcleo de Estudos e Projetos da Cidade (Central).

16 e 17.Out **Seminário Direitos Humanos: Mobilizações e Resistência**

O encontro abordou narrativas entre governo, academia e populações mais afetadas pela ausência de direitos humanos, além da busca por soluções para trazer de volta a capacidade transformadora desses direitos.

16 a 18.Out **II Mostra de Psicologia do Desenvolvimento**

A Mostra foi dirigida a graduandos e profissionais com interesse pela área da Psicologia do Desenvolvimento. Com o tema Desenvolvimento socioemocional e inclusão: contextos, pertencimentos e desafios, o evento abordou temáticas que envolvem o processo de inclusão e desenvolvimento socioemocional ao longo do ciclo vital.

16 a 19.Out **12ª Semana de Design da PUC-Rio**

A Semana teve como objetivo dar visibilidade e estimular os projetos desenvolvidos pelos alunos, além de discutir o processo

OUTUBRO

de inserção de profissionais no mercado de trabalho. Marcou também a inauguração do Escritório Modelo de Design, na Casa I, na Vila dos Diretórios, além de um desfile de moda nos pilótis do Edifício da Amizade.

16 a 26.Out Fórum Permanente PUC-Rio pelas Liberdades Democráticas - Debates sobre a Democracia

A Frente Ampla por Liberdade e Democracia da PUC-Rio, formada por estudantes de diversos cursos da Universidade e o DCE Raul Amaro, no intuito e na urgência de se discutir a atual conjuntura política e social do país e seus rumos, promoveu uma série de mesas de discussão e rodas de debate sobre assuntos que permeiam o tema. As mesas contaram com professores, pesquisadores, especialistas de dentro e de fora da PUC-Rio, além da participação do público.

17.Out Inauguração do novo espaço do Escritório Modelo de Design PUC-Rio (EMoD)

Localizado na casa I da Vila dos Diretórios, o espaço contempla as quatro habilitações do curso: Comunicação Visual, Projeto de Produto, Mídia Digital e Moda. O Escritório atende demandas da Universidade, dos departamentos e de outras entidades com projetos de Design. A nova área tem salas para os estudantes e os supervisores e um ambiente destinado às reuniões.

17.Out Roda de Conversa sobre conscientização e prevenção do câncer de mama e da hipertensão

O encontro teve a participação de cardiologistas, ginecologistas e mastologistas. Evento do Departamento de Medicina.

17 a 19.Out Inovação Social na América Latina: desafio e oportunidades (INOSAL)

Encontro da Rede AUSJAL (Asociación de Universidades Confiantes a la Compañía de Jesús en América Latina), com representantes de todas as Escolas de Design da AUSJAL, convidadas para apresentar projetos relacionados ao tema Inovação Social desenvolvidos em suas universidades e que tenham potencial de ampliar seu campo de atuação em outros países da América Latina, para que sejam identificadas possíveis parcerias.

OUTUBRO

17 a 19.Out I Jornada da Pós-Graduação de História

Democracia e cidadania: abordagens históricas e historiográficas foi o tema dessa Jornada, com a participação de representantes da UERJ, Unicamp, UFRRJ, UFF, UFES e PUC-Rio.

17 a 19.Out Seminário Rosto de Bergman: Vida e Morte em um Plano

Homenagem aos 100 anos do cineasta sueco Ingmar Bergman. Foram exibidos dois filmes por dia, seguidos de debates com professores do Departamento de Comunicação Social.

18.Out Literatura e Direitos Humanos: Uma leitura do trabalho no Brasil

O terceiro encontro da série teve a participação da Profa. Valéria Bastos (SER) e do Prof. Adair Rocha (COM). Evento do iLer e do Departamento de Direito.

19.Out Confraternização dos professores e funcionários

Homenagem aos funcionários e professores que completaram 20, 25, 30, 35, 40, 45 e 50 anos de atuação na Universidade. Presentes o Reitor Prof. Pe. Josafá Carlos de Siqueira S.J., o Vice-Reitor Pe. Álvaro Pimetel S.J. e o Vice-Reitor Comunitário Prof. Augusto Sampaio. Evento realizado no Ginásio Poliesportivo.

22.Out Comunicação, Política e Democracia nas Redes: estratégias e desafios

Seminário mediado pelos professores Itala Maduell, Alexandre Caroli e Carla Siqueira, do Departamento de Comunicação Social. O encontro teve a presença de formandos, que apresentaram suas experiências e pesquisas em comunicação política digital.

22 a 24.Out Gênero, Violência e Construção da Paz: perspectivas e debates na política internacional

O Seminário visou aprofundar os debates sobre paz e segurança a partir da perspectiva de gênero, investigando criticamente como o gênero foi transversalizado nas políticas contemporâneas voltadas para a transformação de conflitos, redução da violência e construção da paz. O encontro reuniu acadêmicos, especialistas em gênero, estudantes e outras partes interessadas para discutir as lacunas existentes, intercambiar boas práticas e identificar formas de fortalecer a implementação da agenda Mulheres, Paz e Segurança no Sul Global. Evento do Departamento Instituto de Relações Internacionais.

OUTUBRO

22 a 25.Out 26º Semana Interna de Prevenção de Acidentes de Trabalho da PUC-Rio (SIPAT)

Palestras com o tema Quem Semeia Segurança, Colhe Qualidade de Vida, realizadas no Anfiteatro Junito Brandão.

22 a 26.Out IV Simpósio Internacional Metropolização do Espaço, Gestão Territorial e Relação Urbano-Rural (SIMEGER)

O Núcleo de Estudos e Pesquisa em Espaço e Metropolização (NEPEM), o Grupo de Estudos Rurais e Urbanos (URAIIS) e o Grupo de Estudos e Pesquisa em Produção do Espaço, Trabalho e Gênero (LABORES) buscaram criar oportunidades de diálogo entre pesquisadores, planejadores e gestores ligados à Universidade e aos órgãos públicos responsáveis pela gestão urbana.

22 a 26.Out VII Seminário Letras Expandidas/XV Jornada dos Alunos de Pós-Graduação em Letras da PUC-Rio

Organizado anualmente pelo corpo discente do Programa de Pós-Graduação em Literatura, Cultura e Contemporaneidade, o Seminário tem como objetivos instigar, promover e compartilhar reflexões e debates entre pós-graduandos e pesquisadores do Departamento de Letras/PUC-Rio e outras instituições e áreas do conhecimento.

23.Out Escrivivências, Letramentos e Literatura Marginal na ocupação de espaços

Seminário organizado pelo Núcleo de Educação de Jovens e Adultos da PUC-Rio (NEAd).

23 e 24.Out Big Bang, Encontros Animados PUC-Rio

Evento multidisciplinar com o intuito de discutir e debater a linguagem da animação, audiovisual e cinema, reunindo profissionais da área da animação ligados à educação e ao mercado de trabalho no Brasil. O evento lançou o Domínio Adicional em Animação da instituição, comemorando ainda os quase 20 anos do N.A.D.A. - Núcleo de Artes Digitais e Animação, do Departamento de Artes e Design.

25.Out Descerramento da placa alusiva ao início da construção do prédio do Departamento de Biologia

O Reitor Prof. Pe. Josafá Carlos de Siqueira S.J. e o homenageado, o ex-aluno Luiz Cyrillo Fernandes, participaram do descer-

OUTUBRO

ramento da placa alusiva ao início da construção do Edifício Engenheiro Luiz Cyrillo Fernandes, que abrigará o Departamento de Biologia. O projeto arquitetônico foi desenvolvido pelo Departamento de Arquitetura e Urbanismo.

26.Out Lançamento do livro Vozes do cárcere: ecos da resistência política

A obra é fruto da pesquisa da equipe Cartas do Cárcere, do Departamento de Direito e do Núcleo Interdisciplinar de Reflexão e Memória Afrodescendente da PUC-Rio (NIREMA), que analisou mais de 8 mil cartas de presos.

26 e 27.Out Colóquio Franco-Brasileiro: Vida e morte na primeira infância

Violência, trauma, luto, transmissão psíquica e as relações iniciais foram alguns dos temas abordados por grande diversidade de perspectivas teórico-clínicas. Evento do Departamento de Psicologia.

27.Out World Usability Day (WUD) 2018

O Congresso pretendeu tornar os profissionais do Design cada vez mais comprometidos com a usabilidade e a experiência do usuário. Evento do Departamento de Artes e Design.

30.Out Comemoração do Ano Nacional do Laicato

Os professores Maria Clara Bingemer, Paulo Fernando Carneiro de Andrade e Cesar Augusto Kuzma, do Departamento de Teologia, abordaram o tema Cristãos Leigos e Leigas, Sujeitos na “Igreja em Saída” a Serviço do Reino. Evento da Cátedra Carlo Maria Martini.

30.Out IV MiDForum com o tema Jornalismo, Tecnologia e FakeNews

A jornalista Cristina Tardáguila, fundadora e diretora da LUPA e co-autora do livro Você foi enganado - mentiras, exageros e contradições dos últimos presidentes do Brasil, foi a convidada do evento do Departamento de Comunicação Social.

30.Out Mulheres nas ciências exatas: Por que somos tão poucas? Por que isso é um problema?

As professoras Carolina Araujo (IMPA) e Tatiana Rappoport (UFRJ) abordaram a sub-representação das mulheres nas áreas de

OUTUBRO

Ciências Exatas, Tecnologia, Engenharia e Matemática. Evento do Departamento de Matemática.

30 e 31.Out Workshop Igreja Católica e Mundos do Trabalho no Brasil: diálogos historiográficos

A proposta do evento foi debater as relações entre a Igreja Católica e o mundo do trabalho no Brasil, durante os diferentes regimes políticos no século XX. Evento do Departamento de História.

31.Out Palestra Consumos Urbanos e Celebidades

O encontro teve a presença dos pesquisadores Ricardo Freitas (UERJ), Lígia Lana (PUC-Rio), Marina Frid (UFRJ) e William Corbo (IFCS/UFRJ), que analisaram as interfaces entre práticas de consumo, contexto urbano e celebridades. O Seminário foi organizado pelo Laboratório de Antropologia do Consumo do Departamento de Comunicação Social.

31.Out e 01.Nov Feira de Novos Empreendedores da PUC-Rio

Exposição de marcas de roupa e de acessórios produzidos por alunos. O estande social do projeto Vira-Late-se recebeu doações de ração para cães e gatos para a ONG SOZED, que abriga cães e gatos sem lar.

NOVEMBRO

05.Nov Exibição de um episódio do seriado Palmares, coração brasileiro, alma africana!

Houve também debate com os assistentes e diretores da produção. A série aborda a história do Quilombo de Palmares, em Alagoas, considerado o maior local de escravos fugitivos das Américas. O seriado foi produzido pela Palmares Produtores/Canal Curta em evento do Departamento de Comunicação Social.

05 a 09.Nov Festival de Primavera da PUC-Rio

O tema desta edição foi o resgate da cultura política e crítica do ambiente estudantil dos anos 1960 e a programação foi composta por oficinas, debates, exposições e shows, entre outras atividades.

NOVEMBRO

06 a 09.Nov XV Seminário de Pós-Graduação em Comunicação da PUC-Rio (PosCom)

Com o tema Narrativas Comunicacionais: a Miatização das Emoções, a mesa de abertura reuniu os professores Renata Tomaz (UFF), Cláudia Barcellos Rezende (UERJ) e Sérgio Mota (COM).

07.Nov Tese em Comunicação Social da PUC-Rio foi escolhida a melhor do país

Com o título Primeira página: do grito no papel ao silêncio no jornalismo em rede, a pesquisa da doutora em Comunicação pela PUC-Rio, Adriana Barsotti, orientada pelo Prof. Leonel Azevedo de Aguiar, foi considerada a melhor tese do Brasil em 2017 e foi a vencedora do Prêmio Adelmo Genro Filho, concedido pela Associação Brasileira de Pesquisadores em Jornalismo (SBPJor).

07.Nov Seminário do Centro de Ciências da Conservação e Sustentabilidade do Rio

O professor e curador da coleção de aves do Museu Nacional, Marcos Raposo, apresentou a palestra Ciência e Pós-Modernidade. Foram abordadas as perspectivas, os desafios e as possibilidades a partir do incêndio que atingiu o acervo do Museu.

07.Nov Seminário Religião e Ciência - Contrapontos Teológicos à Nova Agenda Humana de Yuval Noah Harari

O encontro teve a presença da Profa. Patrícia Rodrigues (TEO), que discutiu as imagens que o escritor Harari faz de Deus e do Catolicismo.

08.Nov Formação de Professores para Educação Básica: Desafios para mudança

Fórum de Debates de Licenciaturas. Participação dos departamentos de Ciências Biológicas, Ciências Sociais, Geografia e Meio Ambiente, Filosofia, História, Letras e Educação.

08.Nov Série Literatura e Direitos Humanos: Leitura, Educação e Cidadania

Palestra com a presença dos professores Rosana Kohl Bines (LET) e Marcelo dos Santos (Unirio). Evento organizado pelo Departamento de Direito, o iiLer e a Pastoral Universitária.

NOVEMBRO

08.Nov Seminário de Dinâmica - Transição de Fase em Formalismo Termodinâmico

Com a presença do Prof. Artur Lopes, da Universidade Federal do Rio Grande do Sul. Evento do Departamento de Matemática.

08.Nov Conferência Antonio Negri - Crise do Neoliberalismo e Derivas Autoritárias

A discussão fez parte do Ciclo de Debates pelos 30 anos da Constituição Federal, promovido pelo Núcleo de Estudos Constitucionais do Departamento de Direito.

08 e 09.Nov VI Encontro de Socioeconomia do Meio Ambiente e Política Ambiental

Realizado em Natal, no *campus* da UFRN, e na PUC-Rio. O encontro celebrou a parceria acadêmica, que vem ocorrendo desde 2015, entre os pesquisadores dos grupos de pesquisa LEUS (Laboratório de Estudos Urbanos e Socioambientais) do Departamento de Serviço Social da PUC-Rio e os pesquisadores do SEMAPA (Socioeconomia do Meio Ambiente e Política Ambiental da UFRN). O evento teve como objetivo tratar das temáticas de sustentabilidade e meio ambiente, políticas públicas e a relação do ambiente com a sociedade.

09.Nov Encontro sobre Polarização e Intolerância Ideológica

Apresentação da Heterodox Academy, organização americana interuniversitária que pesquisa causas e desenvolve soluções para a polarização e a intolerância ideológica. Durante o encontro, organizado pelo Laboratório Design, Memória e Emoção (LAB-MEMO), foram discutidas abordagens e ações para ampliar a diversidade de opinião, a compreensão mútua, a discordância construtiva e a garantia da liberdade e desenvolvimento intelectual na universidade. Evento do Departamento de Artes e Design.

10.Nov X Jornada do Curso de Especialização em Psicoterapia de Família e Casal

A Jornada tratou do tema Conjugalidade, violência e conflito na clínica com famílias e casais. Evento do Departamento de Psicologia.

10.Nov Memória & Identidade

Abertura com a Profa. Margarida de Souza Neves (Núcleo de Memória). Apresentação de O voo da Fênix: força e fragilidade da memória e das identidades. Contando com a participação de

NOVEMBRO

Risonete Martiniano de Nogueira, diretora do Museu Vivo do São Bento, e da pesquisadora em Direito Joice Berth, o evento foi organizado pelo IEAHu no Polo Duque de Caxias da PUC-Rio.

12.Nov **Ciclo de palestras sobre o atual contexto do sistema de encarceramento feminino no Brasil**

Organizado pelo Projeto Prisões, surgido da parceria entre a Cultura Religiosa e a Rede de Empreendimentos Sociais da PUC-Rio, a abertura do evento contou com a presença do Vice-Reitor Pe. Álvaro Pimentel S.J., do Vice-Reitor Comunitário, Prof. Augusto Sampaio, do Prof. Pe. Marcos Vinício Miranda Vieira, do Prof. Pe. Waldecir Gonzaga (TEO) e do Vigário Episcopal para a Caridade Social da Arquidiocese do Rio de Janeiro, Cônego Manuel Manangão.

13.Nov **Seminário Internacional Inclusão, Diversidade e Desigualdade**

O Seminário reuniu pesquisadores de diferentes universidades buscando integrar o debate sobre inclusão, diversidade e desigualdades na Educação. Abertura com a diretora do Departamento de Educação, Profa. Maria Inês Marcondes. Apoio PROEX/CAPES, UFMS e UFSCar.

13.Nov **Posse do Prof. Delberis Araújo Lima como diretor do Departamento de Engenharia Elétrica**

Participaram da cerimônia o Reitor da PUC-Rio, Pe. Josafá Carlos de Siqueira S.J., o Vice-Reitor, Pe. Álvaro Mendonça Pimentel S.J., o Vice-Reitor Comunitário, Prof. Augusto Sampaio, o Decano do Centro Técnico Científico, Prof. Luis Alencar Silva Mello, o Vice-Reitor Administrativo, Prof. Ricardo Bergmann, e a ex-diretora do Departamento, Profa. Marley Vellasco.

13.Nov **Palestra Desigualdade Social**

Com a Profa. Lisa Mckenzie, da London School of Economics and Political Science. Evento do Departamento de Ciências Sociais.

14.Nov **Visita do Cônsul-Geral dos Estados Unidos no Rio de Janeiro**

O Cônsul Scott Hamilton visitou a PUC-Rio e reuniu-se com o Reitor Pe. Josafá Carlos de Siqueira S.J., o Vice-Reitor Pe. Álvaro Pimentel S.J., o coordenador da Central de Internacionalização, Prof. Danilo Marcondes, a coordenadora da Central de Cooperação Internacional, Profa. Angela Paiva, e a coordenadora Regional do Education USA, Rita Moriconi.

NOVEMBRO

14.Nov **Primeiro encontro do grupo Narrando o Brasil: nexos e reversos da política externa**

Com a presença de Francine Rossoni de Paula, autora do livro *The emergence of Brazil to the Global Stage: ascending and falling in the international order of competition*. Evento do Departamento Instituto de Relações Internacionais.

14.Nov **Mariannes Noires: exibição do filme e debate**

A Profa. Mame-Fatou Niang, da Carnegie-Mellon University (EUA), co-diretora do filme, participou do debate que também reuniu a Profa. Maboula Soumahoro, da Universidade Science-Po (França), e a Profa. Thula Pires (JUR), sobre o tema *Black French Matters: Blackness in the Land of Colorblindness*.

19 a 20.Nov **II Encontro de Análise da Conversa Etnometodológica (EnACE)**

O tema dessa segunda edição tratou Das origens ao futuro. O evento buscou reunir grupos de pesquisa e pesquisadores que se filiassem à perspectiva teórica e metodológica da Análise da Conversa Etnometodológica (ACE) e da Etnometodologia. Evento organizado pelo Departamento de Letras.

21 e 22.Nov **Seminário Democracia nos 30 anos da Constituição - Perspectivas das Ciências Sociais**

Territórios populares, direito à cidade e direitos políticos; Populações minoritárias e resistências; Novos e velhos conflitos entre os poderes da República; Criança, adolescente e juventude: violência e direitos; Inclusão, diversidade e o direito à diferença; Participação, representação e novas lutas por direitos foram os temas abordados.

21 a 23.Nov **II Seminário da Pós-Graduação do Departamento Instituto de Relações Internacionais**

A saúde mental na academia, especialmente no que tange às demandas por produtividade, e o engajamento da academia com a crise política atual que se desdobra no Brasil, bem como em grande parte do mundo, diante da ascensão da extrema direita, foram os dois importantes temas do Seminário.

21 a 23.Nov **Seminário de Integração do Programa de Pós-graduação em Geografia e Meio Ambiente**

Houve a apresentação dos projetos de pesquisa de mestrado e doutorado.

NOVEMBRO

22.Nov Políticas de Ação Afirmativa e Pré-Vestibular Comunitário

Os participantes debateram os dilemas, conquistas e estratégias de inclusão nas ações afirmativas e no pré-vestibular. Evento organizado pelo Departamento de Serviço Social.

22.Nov Entrega do Prêmio Paula Brito

Décima edição do concurso de prosa e poesia, que premiou três vencedores em cada uma das categorias. Houve coquetel, show e leitura de textos além da entrega de prêmios. Organizado pelo Departamento de Letras.

24.Nov II Seminário de Educação Popular dos Pré-Vestibulares Comunitários

Atividades culturais, oficinas e diálogos temáticos complementaram a programação do evento.

26.Nov Visita do Prefeito da Congregação para a Educação Católica da Santa Sé

O Cardeal Giuseppe Versaldi é responsável por acompanhar as instituições católicas de ensino no mundo. Ele foi recebido pelo Arcebispo do Rio de Janeiro e Gão-Chanceler da PUC-Rio, Cardeal Orani João Tempesta, O.Cist., e pelo Reitor, Pe. Josafá Carlos de Siqueira S.J., na Sala do Conselho Universitário. É a primeira vez que o prefeito da Congregação, que é o organismo responsável pelo acompanhamento das universidades católicas no mundo, vem à PUC-Rio.

26 a 30.Nov Exposição Refugiados no Brasil

Alunos de duas disciplinas do Departamento de Comunicação Social produziram a exposição Refugiados no Brasil, em parceria com a Cáritas RJ.

27.Nov Debate Woman, Technology and Security

Parceria do Departamento Instituto de Relações Internacionais com o CEBRI (Centro Brasileiro de Relações Internacionais) e o Consulado Geral da Irlanda em São Paulo.

27.Nov Palestra Evolução na Engenharia de Pontes

O consultor e professor aposentado da UFBA, Ademir Santos, foi o palestrante convidado e tratou dos avanços e das práticas utilizadas no setor no último meio século. Evento do Departamento de Engenharia Civil e Ambiental.

NOVEMBRO

27.Nov Seminário sobre a Tragédia em Mariana

A jornalista Cristina Serra apresentou o livro *Tragédia em Mariana: A história do maior desastre ambiental do Brasil*, e conversou sobre os três anos dessa tragédia, com a participação do vice-presidente da Academia Nacional de Engenharia (ANE), Flavio Miguez de Mello, e do professor de Engenharia Geotécnica do CTC, Alberto Sayão. Evento do Departamento de Engenharia Civil e Ambiental.

28.Nov Seminário do Centro de Ciências da Conservação e Sustentabilidade do Rio

A Profa. Maureen Santos (IRI), coordenadora do Programa de Justiça Socioambiental da Fundação Heinrich Böll Brasil, foi a palestrante convidada. Ela apresentou as perspectivas e desafios da agenda socioambiental brasileira.

28.Nov O Mercado de Trabalho e Técnicas para Aumentar a sua Empregabilidade

O diretor regional da Hays, Raphael Falcão, apresentou o que a empresa de fornecimento de serviços e recrutamento de recursos humanos procura em seus candidatos. Evento organizado pela Coordenação Central de Estágios e Serviços Profissionais.

29.Nov Conforto Térmico Natural nos Trópicos: painéis ventilados com câmara úmida

Palestra ministrada pelo professor Walter Teixeira (DAU). Evento do Departamento de Artes e Design.

29.Nov Cantata de Natal (Coral da PUC-RIO)

Encerramento dos programas do ano do COMUNIPUC, realizado no Solar Grandjean de Montigny. O evento contou com a presença do Reitor Pe. Josafá Carlos de Siqueira S.J. e do Vice-Reitor, Pe. Álvaro Mendonça Pimentel S.J..

29 e 30.Nov I Colóquio Internacional Interdisciplinar Hannah Arendt

Organizado pelo Núcleo de Direitos Humanos do Departamento de Direito, em parceria com Grupo de Pesquisa do CNPq - LAPPIS/ Laboratório de Pesquisa sobre Práticas de Integralidade em Saúde do Instituto de Medicina Social/UERJ. O tema central do colóquio foi Totalitarismo, Subjetividade e Responsabilidade. O evento foi uma atividade comemorativa dos 60 anos da obra *Condição Humana*, de Hanna Arendt.

NOVEMBRO

30.Nov II Simpósio de Qualidade de Água e Radioatividade

Evento organizado pela ASSIRD (Associação Amigos do Instituto de Radioproteção e Dosimetria) juntamente com a PUC-Rio e a SBPR (Sociedade Brasileira de Proteção Radiológica), com o objetivo de discutir temas relacionados aos padrões de potabilidade de água para radioatividade.

30.Nov Seminário Teologia e Negritude

Idealizado por alunos de Teologia e promovido pela Cátedra Carlo Maria Martini, o Seminário teve como objetivo levantar questões sobre a identificação, o racismo, a cultura e a história negra. A mesa de abertura foi composta pelo diretor do Departamento de Teologia da PUC-Rio, Pe. Waldecir Gonzaga, pelo assessor leigo da Pastoral Afro do Regional Leste 1 da CNBB, Bruno Tefé, e pela coordenadora do Centro Cultural de Tradições Afro Brasileiras YIê Eg Omim, Iyá Wanda d'Omolu.

30.Nov Energia do futuro

Palestra ministrada pelo presidente da empresa Raizen, Luiz Henrique Guimarães. A Raizen atua nos setores de produção de açúcar e etanol, transporte e distribuição de combustíveis e geração de bioeletricidade. Evento do Departamento de Administração.

DEZEMBRO

01.Dez 36º Encontro de Corais

Além da participação do Coral da PUC, o encontro teve a presença do Coro Juvenil da Escola de Música da Rocinha, do Coro de Câmara da Escola de Música Villa Lobos e do Grupo Vocal Consoantes.

03.Dez Cerimônia de premiação do Selo Cátedra 10 Edição 2018

Concedido a livros de Literatura Infantil e Juvenil publicados no ano de 2018, o Selo Cátedra 10 premiou 42 livros nas categorias Distinção e Seleção. O livro *As cores do escuro e os meninos de Plutão*, de Ziraldo, recebeu o Selo Cátedra 10 Hors Concours 2018. O evento, organizado pelo iiLer, contou com a presença de editoras, autores e ilustradores.

DEZEMBRO

03.Dez What Place for the Rising Powers in the International Order? Evidence from Voting in the UN General Assembly (1992-2011)

Palestra internacional com Martin Binder, professor associado de Política e Relações Internacionais na Universidade de Reading.

04.Dez Posse do Prof. Márcio Gomes Pinto Garcia como Professor Titular do Departamento de Economia

O prof. Márcio Garcia ministrou a aula magna Desafios Macroeconômicos no Brasil.

04 e 05.Dez 1º Hackathon de Negócios IAG/PUC-Rio

O Hackathon de Negócios é uma atividade de imersão que reúne pessoas empreendedoras, apaixonadas por inovação, em uma maratona de ideias com o objetivo de desenvolver proposta de solução para um problema de negócio real de uma empresa. Participaram do 1º Hackathon de Negócios IAG/PUC-Rio alunos de graduação de todos os períodos dos cursos de Administração, Engenharia, Informática e Design.

06 e 07.Dez XIII Encontro de Português Língua Estrangeira do Rio de Janeiro

Realizado em conjunto por quatro universidades que ministram disciplinas e têm pesquisa na área de português para estrangeiros: PUC-Rio, UFF, UERJ e UFRJ. O objetivo foi reunir pesquisadores, professores, estudantes e outros interessados em Português para Estrangeiros, promovendo uma ampla troca dos conhecimentos produzidos na área. Evento organizado pelo Departamento de Letras.

10 a 12.Dez 2018 POMS International Conference in Rio

O tema *Operations Management for Social Good* foi proposto aos participantes da Conferência organizada pelo POMS (Production and Operations Management Society) Caribbean & Latin American Chapter, com a participação da PUC-Rio, Universidad de los Andes, Unesp, USP e Universidad Nacional de Colombia. Evento organizado pelo Departamento de Engenharia Industrial.

12.Dez Entrega do título de Professores Eméritos a Ilmar Rohloff de Mattos e Arndt von Staa

Os professores Ilmar Rohloff de Mattos, do Departamento de História, e Arndt von Staa, do Departamento de Informática,

DEZEMBRO

receberam o título de professores eméritos em cerimônia na sala do Conselho Universitário. Na cerimônia, presidida pelo Vice-Reitor Prof. Pe. Álvaro Pimentel S.J., foi entregue aos homenageados a medalha Cardeal Leme. A solenidade contou com a presença dos Vice-Reitores e Decanos, além de professores, funcionários e convidados.

13.Dez Refúgio e suas margens/deslocamentos e acolhida a Venezuelanos no Brasil: reflexões preliminares

A Mesa apresentou as primeiras aproximações da equipe de pesquisa da Cátedra Sérgio Vieira de Mello da PUC-Rio sobre a experiência de recepção e acolhimento com solicitantes de refúgio e migrantes de origem venezuelana em Boa Vista e Pacaraima, Roraima. A missão de pesquisa foi realizada em setembro de 2018. O projeto conta com apoio do IEAHu e da Vice-reitoria de Desenvolvimento e teve a participação de docentes e discentes dos Departamentos de Direito, Letras, Serviço Social, Arquitetura e Urbanismo e Instituto de Relações Internacionais.

19.Dez Assembleia Universitária

Durante a Assembleia, houve uma homenagem, instituída a partir desse ano pelo Reitor Pe. Josafá S.J., a professores dos quatro centros da Universidade. Foram eles: Maria Clara Luchetti Bingemer, da Teologia (CTCH), Carlos José Pereira de Lucena, da Informática (CTC), Marco Antonio Villela Pamplona, da História (CCS), e Jakeline Prata de Assis Pires, da Biologia (CCBS). Por iniciativa do Reitor, foi homenageado o professor Juliano Junqueira Assunção, da Economia, pela direção executiva do *Climate Policy Initiative*, projeto que mais contribuiu para os objetivos da encíclica *Laudato Si'*.

19.Dez Inauguração da exposição Solar: Acervo - Obras em Obras

Depois da Assembleia Universitária, os presentes participaram de confraternização e da abertura da exposição Obras em obras, que mostrou aos visitantes parte do acervo que o Solar Grandjean de Montigny - Museu Universitário da PUC-Rio recebeu como doação nos últimos 30 anos. Algumas dessas obras precisam de restauração. Para que os quadros possam ser restaurados e apresentados como merecem, a exposição foi também um convite a todos para participar do financiamento coletivo da restauração dessa coleção.

DEZEMBRO

20.Dez Festa de Natal dos Funcionários da PUC-Rio

A confraternização ocorreu ao longo do dia com café da manhã, missa, programação infantil, almoço especial no Bandeirão, presença do Papai Noel, show musical e sorteio de prêmios.

Homenagens

Funcionários e professores homenageados em 2018 por tempo de serviço na PUC-Rio.

20 ANOS

NOME – DEPARTAMENTO, ÓRGÃO OU UNIDADE

Adriana Ginú da Silva Cruz - Prefeitura do Campus

Adriana Gray da Silva Reis - Departamento de Letras

Adriana Xavier de Carvalho - Prefeitura do Campus

Alexandre Lima Fonseca - Coordenação de Segurança e Estacionamento

Ana Paula Santoro Pires de Carvalho Almeida - Departamento de Direito

Andrea Pinheiro Santos - Departamento de Direito

Andreia Clapp Salvador - Departamento de Serviço Social

Antônio Carlos Alkmim dos Reis - Departamento de Ciências Sociais

Armando Martins Leite da Silva - Departamento de Engenharia Elétrica

Arthur Henrique Motta Dapieve - Departamento de Comunicação Social

Carmen Lucia Sarabanda da Silva Fagundes - Decanato do Centro Técnico-Científico

Chrystiane Oliveira Alves - Departamento de Artes e Design

Clarisse Fukelman - Departamento de Comunicação Social

Claudio Jacinto da Silva - Departamento de Teologia

Cristiano da Silva do Nascimento - Rio Datacenter

Daniel Souza Aleixo - Coordenação de Segurança e Estacionamento
Denise Berruezo Portinari - Departamento de Artes e Design
Edson Gomes da Silva - Vice-Reitoria Comunitária
Eduardo Thadeu Leite Corseuil - Instituto Tecgraf de Desenvolvimento de Software Técnico-Científico
Elisabeth Costa Monteiro - Programa de Pós-Graduação em Metrologia
Everton Pretextato da Silva - Coordenação Central de Extensão
Fabrício Mello Rodrigues da Silva - Departamento de Economia
Felipe Girdwood Acioli - Departamento de Direito
Gilda Maria de Almeida Rocha Borges de Carvalho - Instituto Interdisciplinar de Leitura
Gustavo Trindade da Cunha e Silva - Rio Datacenter
Helena Feres Hawad - Departamento de Letras
Irismar dos Santos Carvalho - Coordenação de Segurança e Estacionamento
Job Eloísio Vieira Gomes - Departamento de Direito
Jorge Roberto Lopes dos Santos - Departamento de Artes e Design
José Antonio de Oliveira - Departamento de Comunicação Social
José Roberto de Castro Neves - Departamento de Direito
José Roberto Potsch de Carvalho e Silva - Departamento de Administração
Julio Cezar Barboza - Coordenação Central de Extensão
Katia Regina da Costa Silva - Departamento de Direito
Lucia Villaça Renault de Oliveira Penteado - Instituto Interdisciplinar de Leitura
Marcelo Roberto Ventura Dias de Mattos Bezerra - Departamento de Arquitetura e Urbanismo
Márcio da Silveira Carvalho - Departamento de Engenharia Mecânica
Marco Antonio Magalhães Lima - Departamento de Artes e Design
Marcos Machnuck de Souza - Coordenação do Ciclo Profissional das Engenharias
Marcos Sebastião de Paula Gomes - Departamento de Engenharia Mecânica
Maria Claudia Bolshaw Gomes - Departamento de Artes e Design
Maria Elisa Noronha de Sá - Departamento de História
Maria Lúcia Loredó Abreu Jorge - Departamento de Psicologia
Mariana de Moraes Bastos Pessoa Albuquerque - Departamento de Economia
Miguel de Andrade Freitas - Centro de Estudos em Telecomunicações - CETUC

Nilson Magalhães da Silva - Rio Datacentro
Patrícia Mauricio Carvalho - Departamento de Comunicação Social
Paulo Mansur Levy - Departamento de Economia
Raimundo Onofre Santos - Coordenação de Segurança e Parqueamento
Reginaldo Oliveira da Cunha - Coordenação de Segurança e Parqueamento
Ricardino dos Santos Nascimento - Prefeitura do Campus
Ricardo Barbosa Correa - Departamento de Química
Ricardo Guimarães Fischer - Instituto de Odontologia
Ricardo Quintella da Luz - Coordenação de Segurança e Parqueamento
Rita de Cácia Conceição - Departamento de Administração
Rodrigo Prioli Menezes - Departamento de Física
Solange de Lima Freiria - Departamento de Medicina
Vera Lucia Moreira dos Santos Nojima - Departamento de Artes e Design

25 ANOS

NOME – DEPARTAMENTO, ÓRGÃO OU UNIDADE

Adriano Vitaliano Gurgel - Vice-Reitoria Comunitária
Affonso Fernandes de Araújo - Departamento de Comunicação Social
Aloysio Claudio Barros de Carvalho Neto - Vice-Reitoria Comunitária
Amaury Cardoso Fraga - Departamento de Engenharia Civil e Ambiental
Ângela Filomena Perricone Pastura - Departamento de Letras
Carlos Antonio da Costa Fernandes - Departamento de Comunicação Social
Carlos Eden Sardenberg Mesquita - Coordenação do Ciclo Profissional das Engenharias
Carlos Eduardo Rebello de Mendonca - Departamento de Ciências Sociais
Carlos Raymundo Cardoso - Departamento de Direito
Célia Eyer de Araújo - Departamento de Letras
Christine Sertã Costa - Departamento de Matemática
Claudio Luis Braga Dell'Orto - Departamento de Direito
Cláudio Simeão do Nascimento - Rio Datacentro
Cristine Nogueira Nunes - Departamento de Artes e Design
Eduardo Domingos - Vice-Reitoria Comunitária

Elizabeth Tostes de Barros - Departamento de Direito
Flávia de Almeida Viveiros de Castro - Departamento de Direito
Flávio Heleno Bevilacqua e Silva - Departamento de Informática
Gustavo Maurício Gonzaga - Departamento de Economia
Ivana Stolze Lima - Departamento de História
João Batista Berthier Leite Soares - Departamento de Direito
João Carlos Mendonça Didier Silva Peixe - Superintendência Administrativa
Joisa de Souza Oliveira - Departamento de Informática
José Augusto Pereira da Silva - Centro de Estudos em Telecomunicações - CETUC
José Paulo Silva de Paula - Coordenação do Ciclo Profissional das Engenharias
Leonardo de Souza Chaves - Departamento de Direito
Luiz Eduardo Melin de Carvalho e Silva - Departamento de Direito
Marcelo Fernandez Trindade - Departamento de Direito
Marcos Venício Soares Pereira - Departamento de Engenharia Química e de Materiais
Maria Lucia de Paula Oliveira - Departamento de Direito
Patricia Helena Laranjeiras da Silva - Diretoria de Admissão e Registro
Paulo Roberto Soares Mendonça - Departamento de Direito
Roberto Werneck do Carmo - Coordenação do Ciclo Profissional das Engenharias
Ronaldo Lima do Nascimento - Coordenação de Segurança e Estacionamento
Sandra Maria de Souza e Sérgio - Vice-Reitoria Comunitária
Sandra Regina da Rocha Pinto - Departamento de Administração
Sinésio Pesco - Departamento de Matemática
Solange Maria Lucan de Oliveira - Departamento de Ciências Sociais
Tania Conceição Pereira - Departamento de Letras
Wagner Epifânio da Cruz - Departamento de Engenharia Mecânica

30 ANOS

NOME – DEPARTAMENTO, ÓRGÃO OU UNIDADE

Alexandre Souza Chaves - Departamento de Teologia
Alicia Maria Catalano de Bonamino - Departamento de Educação
Bruno Feijó - Departamento de Informática
Carlos Cesar Gomes - Departamento de Direito
Clarisse Sieckenius de Souza - Departamento de Informática

Deborah Danowski - Departamento de Filosofia
Eliane Gottlieb - Prefeitura de Economia
Hugo Fuks - Prefeitura de Informática
Isabel Regina Finoti - Departamento de Engenharia Industrial
Jenura Clotilde Boff - Departamento de Teologia
José Eudes Araújo Alencar - Departamento de Comunicação Social
José Roberto Moraes D Almeida - Departamento de Engenharia Química e de Materiais
Luiz Antônio Luzio Coelho - Departamento de Artes e Design
Luiz Claudio Galvão de Andrade - Coordenação Central de Educação a Distância
Marcos Craizer - Departamento de Matemática
Maria Ângela Campelo de Melo - Departamento de Administração
Maria Celina Bodin de Moraes - Departamento de Direito
Nélson Luiz Riet Correa - Rio Datacentro
Nestor Correa Cotelo - Instituto Tecnológico
Nilton Cesar Ferreira Gomes - Departamento de Física
Raul Queiroz Feitosa - Departamento de Engenharia Elétrica
Regina Lucia Montedônio Borges - Departamento de Letras
Rita Maria de Souza Couto - Departamento de Artes e Design
Ronaldo Brito Fernandes - Departamento de História
Ruy Luiz Milidiú - Departamento de Informática
Tânia Dauster Magalhães e Silva - Departamento de Educação
Vera Syme Jacob Benzecry - Departamento de Matemática
Wellington Marques - Gerência de Finanças

35 ANOS

NOME – DEPARTAMENTO, ÓRGÃO OU UNIDADE

Ana Maria de Azeredo Lopes Tepedino - Departamento de Teologia
Antônio Jorge Alaby Pinheiro - Departamento de Comunicação Social
Carlos Afonso Pacheco Campos - Departamento de Engenharia Elétrica
Carlos Alberto Motta Gomes - Divisão de Bibliotecas e Documentação
Edmundo Bastos Torreão - Departamento de Informática
Edna Maria Mesquita Teixeira Sampaio - Departamento de Filosofia
Inês Kayon de Miller - Departamento de Letras

Jorge Dias Lage - Instituto Tecnológico
José do Carmo Ribeiro - Prefeitura do Campus
José Maria Gomez - Departamento de Direito
Júlio Cesar Sampaio do Prado Leite - Departamento de Informática
Luiz Carlos de Oliveira - Coordenação de Segurança e Estacionamento
Luiz Carlos Pinheiro Dias Pereira - Departamento de Filosofia
Márcia Silveira Arjona - Departamento de Física
Marcos Vianna Villas - Departamento de Informática
Maria José Rodrigues Brandão - Diretoria de Admissão e Registro
Mônica Gomes Barreto - Departamento de Ciências Sociais
Regina Schoemer Jardim - Departamento de Psicologia
Ricardo de Sá Earp - Departamento de Matemática
Ricardo Nolla Ruiz - Departamento de Informática
Rogério Reis de Mello - Departamento de Direito
Victor Hugo Liberato Teixeira - Coordenação de Educação Física

40 ANOS

NOME – DEPARTAMENTO, ÓRGÃO OU UNIDADE

Alberto de Sampaio Ferraz Jardim Sayão - Departamento de Engenharia Civil e Ambiental
Carlos Alberto Plastino - Departamento de Direito
David Martins Vieira - Coordenação do Ciclo Profissional das Engenharias
Edgard José Jorge Filho - Departamento de Filosofia
Emanoel Paiva de Oliveira Costa - Centro de Estudos em Telecomunicações - CETUC
Fernando França Cocchiarale - Departamento de Filosofia
Giuseppe Lo Bianco - Fundação Padre Leonel Franca
Gizelda Dias da Silva - Departamento de Física
Jorge Meneses - Superintendência Administrativa
Júlio Cesar Tavares Ferreira - Prefeitura do Campus
Leila Lane de Almeida Rodrigues - Gerência de Finanças
Luiz Fernando Bessa Seibel - Departamento de Informática
Marcia Brum de Souza Guerra - Departamento de Engenharia Elétrica
Marco Antonio Villela Pamplona - Departamento de História
Marco Aurélio Cavalcanti Pacheco - Coordenação do Ciclo Profissional das Engenharias
Maurilio Spínola Bruno de Oliveira Firmo - Divisão de Bibliotecas e Documentação
Paulo Cesar Greenhalgh de Cerqueira Lima - Departamento de Ciências Sociais

Paulo Fernando Costa - Departamento de Artes e Design
Paulo Fernando Henriques Britto - Departamento de Letras
Pedro Sampaio Malan - Departamento de Economia
Sergio Leal Braga - Departamento de Engenharia Mecânica
Sonia Helena Leite Pacheco - Departamento de Economia

45 ANOS

NOME – DEPARTAMENTO, ÓRGÃO OU UNIDADE

Antônio Edmilson Martins Rodrigues - Departamento de História
Dionel Lopes Amaral - Reitoria
Eurípedes do Amaral Vargas Jr - Departamento de Engenharia Civil e Ambiental
José Luiz de Franca Freire - Departamento de Engenharia Mecânica
José Mauro Pedro Fortes - Centro de Estudos em Telecomunicações - CETUC
Maurício Nogueira Frota - Programa de Pós-Graduação em Metrologia
Olívia Balaguer Sequeira - Vice-Reitoria Acadêmica
Orlando Bezerra do Nascimento - Departamento de Matemática
Paul Alexander Schweitzer - Departamento de Matemática
Paulo Cesar de Mendonça Motta - Departamento de Administração
Paulo Edmundo de Leers Costa Ribeiro - Departamento de Física
Renato Cordeiro Gomes - Departamento de Letras
Sérgio Augusto Barreto da Fontoura - Departamento de Engenharia Civil e Ambiental
Tácio Mauro Pereira de Campos - Departamento de Engenharia Civil e Ambiental
Tereza Maria Pompeia Cavalcanti - Departamento de Teologia
Valmir Reis - Prefeitura do Campus

50 ANOS

NOME – DEPARTAMENTO, ÓRGÃO OU UNIDADE

Alfonso Garcia Rúbio - Departamento de Teologia
João Mestieri - Departamento de Direito
José Carlos D'Abreu - Departamento de Engenharia Química e de Materiais
Luiz Emygdio Franco da Rosa Junior - Departamento de Direito

Saudades

PROFA. MARIA VERLI MARIANO EYER DE ARAÚJO (1941-2018), DEPARTAMENTO DE SERVIÇO SOCIAL (06/02/2018)

A Profa. Verly atuou no Departamento de Serviço Social entre 1969 a 1996. Esteve alguns anos afastada por doença, em 2002 retornou à Universidade como Assistente Social através da Vice-Reitoria Comunitária, e atuou no IOPUC - Instituto de Odontologia da PUC-Rio. Realizava atendimento social e avaliações socioeconômicas de quem comparecia ao IOPUC solicitando tratamento.

Seu livro *Serviço social clínico: transferência - contratransferência*, editado em 1982, enfoca a prática clínica como categoria metodológica no repertório de Serviço Social e é ainda referenciado em estudos na área.

A Profa. Ilda Lopes Rodrigues da Silva (VRAc), que estudou e trabalhou com a Profa. Verly, recorda:

*[...] Verly foi minha colega de graduação (1960 a 1964). Não sei em que data ela foi contratada como professora do Departamento de Serviço Social. Foi professora de graduação e da pós. Ela publicou a dissertação de mestrado em livro, com o título *Serviço Social Clínico: Transferência e Contratransferência* [...]. Ela tinha formação psicanalítica e partilhava da visão clínica de Serviço Social Clínico. Foi uma professora respeitada e muito conceituada entre seus colegas.*

PROF. AUDIR BASTOS FILHO,
NÚCLEO DE ESTUDO E AÇÃO SOBRE O MENOR (NEAM) (26/03/2018)

Professor, advogado, psicometricista, consultor de diferentes escolas no Brasil e no exterior, o especialista em educação infantil Audir Bastos Filho era pesquisador do Núcleo de Estudos e Ação sobre o Menor (NEAM) da PUC-Rio. Colaborou com o NEAM por mais de 30 anos.

No NEAM, não lhe cabiam os títulos, mas, sim, seu jeito alegre e irreverente de ser, sempre contribuindo para formação de todos aqueles que com ele conviviam. Mesmo em todos os momentos difíceis ele conseguia estampar um sorriso no rosto e alegrar a todos. Audir vai nos fazer muita falta.

Nota do Núcleo de Estudos e Ação sobre o Menor - NEAM/PUC-Rio

PROFA. ELIZABETH BASTOS GRANDMASSON CHAVES (1961-2018),
DEPARTAMENTO DE ARTES E DESIGN (29/03/2018)

Graduada em Comunicação Visual pela UFRJ, em 1985, com Mestrado em Design pela PUC-Rio (2015), a Profa. Elizabeth Grandmasson lecionou nesta Universidade desde 1996 e coordenou o Escritório Modelo de Design durante dez anos.

Uma homenagem de todos os alunos, professores e funcionários que tivemos o privilégio de conviver com a querida Bebeth Grandmasson, contribuindo, com sua alegria, seu conhecimento e humor para a formação profissional de tantos alunos que por aqui passaram.

À Bebeth, nosso carinho e recordação.

Homenagem dos alunos do Escritório Modelo (EMoD)

PROF. ALBERICO SANTOS BARBOSA (1950-2018),
DEPARTAMENTO DE ENGENHARIA ELÉTRICA (14/04/2018)

Professor no Departamento de Engenharia Elétrica, no então chamado Corpo Docente Auxiliar, entre 1976 e 1978. Atuou em outras faculdades de Engenharia do Rio de Janeiro, como, por exemplo, a Nuno Lisboa, e teve um breve retorno à PUC-Rio no ano de 1994, afastando-se novamente em 1995.

Desde a juventude teve grande envolvimento com a música, como instrumentista, cantor e compositor. Participou de bandas nos anos 1960 e atuou como músico de estúdio nos anos 1970.

Segundo o *blog* de Yasmin Ramyrez, que conviveu com Alberico nos últimos anos, desde 2002 ele mantinha um estúdio musical de ensaio e gravação no bairro do Méier, só fechado em 05/04/2018, quando seu estado de saúde se agravou:

[...] centenas de músicos tocaram naquelas salas empoeiradas e/ou gravaram seus trabalhos naquela mesa do tempo de Moisés. Da Capoeira ao Gospel, do Death Metal ao Progressivo, Punk Rock, Samba, Choro, Blues e Hard Rock... todos estes estilos foram gravados por nosso amigo, que a todos recebia [...].

DÉBORAH DE BARROS FAGUNDES GONÇALVES (1960-2018),
DEPARTAMENTO DE INFORMÁTICA (21/04/2018)

Funcionária do Departamento de Informática. Nos últimos anos esteve afastada, mas trabalhava na PUC-Rio desde 2005.

PROF. ALBERTO LUIZ GALVÃO COIMBRA (1923-2018),
ESCOLA POLITÉCNICA DA PUC-RIO E COPPE/UFRJ (16/05/2018)

Em 1953, o professor Alberto Coimbra ingressou na Escola Politécnica da PUC-Rio e durante 10 anos ministrou aulas nos cursos de Engenharia Mecânica, Metalúrgica e Química. Em 1963, passou a dedicar-se exclusivamente à Universidade do Brasil (UFRJ) e fundou a Coppe, Coordenação de Programas de Pós-Graduação em Engenharia.

A Reitoria da UFRJ manifestou sua consternação pelo falecimento de seu professor emérito, considerando-o um dos grandes intelectuais organizadores da UFRJ, particularmente no campo tecnológico, mas também referência para o “fazer universitário”. A Reitoria declarou luto oficial de três dias, em reconhecimento às suas contribuições para a Universidade e a sociedade brasileira. Seguem-se trechos da nota oficial da COPPE/UFRJ:

Adeus, Mestre Coimbra

A Coppe/UFRJ informa, com grande pesar, o falecimento do seu fundador, professor Alberto Luiz Galvão Coimbra, 94 anos, na manhã desta quarta-feira, 16 de maio de 2018. Nascido em 1923, no Rio de Janeiro, Coimbra fundou a Coppe, em 1963, a primeira pós-graduação em Engenharia do Brasil, hoje o maior centro de ensino e pesquisa da América Latina na área.

Mestre em Engenharia Química pela Universidade de Vanderbilt (1949), Coimbra defendeu energicamente um modelo de ensino baseado em horário integral, com dedicação exclusiva. Isso em uma época em que ser professor universitário no Brasil era só uma atividade extra, e quando as escolas de Engenharia então existentes se preocupavam, basicamente, em formar profissionais para o mercado, ele queria investir em pesquisa.

Baseada em três pilares – excelência acadêmica, dedicação exclusiva de professores e alunos e aproximação com a sociedade –, a pós-graduação criada por Coimbra inspirou e serviu de modelo para outros cursos de pós-graduação criados posteriormente no Brasil, mudando os rumos do sistema universitário no país. Determinado, Coimbra ocupou duas salas do prédio da Praia Vermelha, destinadas a professores quase sempre ausentes, para acomodar os primeiros alunos do curso de mestrado em Engenharia Química, embrião do programa de pós-graduação em Engenharia, que viria a ser a Coppe.

Com poucos recursos, buscava convênios para trazer professores estrangeiros, fossem americanos ou russos, em pleno regime militar. Por conta dessa atuação em prol de uma ciência independente, foi convocado para depor na Polícia Federal e fichado, com direito a humilhação. Teve seu rosto coberto por capuz e conduzido, coercitivamente ao Quartel do 1º Batalhão da Polícia do Exército, na Tijuca, onde funcionava o DOI-Codi.

Em 1973, o Conselho Universitário decidiu que Alberto Luiz Coimbra seria proibido de exercer postos de chefia. O fundador da Coppe deixou então a universidade e foi acolhido pelo amigo José Pelúcio Ferreira, então na direção da Finep, empresa pública financiadora de ciência e tecnologia. Lá passou dez anos exilado da vida universitária, período que considerou “o pior de sua vida”.

A reabilitação veio em 1981, ainda durante o regime militar, quando recebeu o Prêmio Anísio Teixeira, do Ministério da Educação. “Quando viram que o Ministério da Educação ia me dar o prêmio, tiveram de revogar a proibição de ocupar cargos de chefia na UFRJ”,

contou o professor. De volta à Coppe em 1983, Coimbra assumiu a coordenação do Programa de Engenharia Química, o primeiro curso da Coppe, no qual permaneceu como pesquisador até se aposentar, em 1993, já com as merecidas honrarias, tornando-se Professor Emérito da UFRJ. Em 2015, tornou-se Pesquisador Emérito do CNPq.

Aposentado, residiu durante anos em uma casa em Teresópolis, em cuja fachada tremulava a bandeira do Botafogo, com sua esposa Marlene [...]. Entre os atrasos do Brasil, um dos que mais lamentava era que o ensino em tempo integral implantado na Coppe, [...] não tenha chegado aos ensinos médio e fundamental. “Se pagarem bem à professorinha e colocarem o aluno na escola das 9h às 15h, o Brasil dá um salto”, garantia. O idealismo não pede aposentadoria.

Em 2013, o Núcleo de Memória foi acolhido pelo prof. Alberto Coimbra e família em sua residência, no Rio de Janeiro, para registro de um depoimento na ocasião da comemoração dos 50 anos da Pós-Graduação na PUC-Rio, criada em estreita colaboração com a Coppe/UFRJ.

PROF. FERNANDO LUIZ CUMPLIDO MAC DOWELL DA COSTA (1945-2018), DEPARTAMENTO DE ENGENHARIA CIVIL E AMBIENTAL (20/05/2018)

O vice-prefeito do Rio de Janeiro, Prof. Fernando Mac Dowell, faleceu aos 72 anos devido a complicações decorrentes de um infarto agudo do miocárdio. Na PUC-Rio, era professor colaborador do Programa de Pós-Graduação em Engenharia Urbana e Ambiental.

Formado em Engenharia Civil pela Universidade do Estado do Rio de Janeiro (UERJ), em 1969, MacDowell foi diretor de Planejamento e Projetos do Metrô-Rio, responsável técnico pela implantação de 14 quilômetros da Linha 1 e 23 quilômetros da Linha 2. A repercussão internacional do seu trabalho à frente do Metrô para o Rio, tornou-o, em 1980, o primeiro latino-americano a integrar o Comitê Técnico da Union Internationale des Transports Publics, UITP, com sede em Bruxelas.

Presidente do Departamento de Estradas de Rodagem, DER-RJ, entre 1987 e 1988, durante a década seguinte, coordenou estudos para a implantação da Linha Vermelha e para o Programa de Despoluição da Baía de Guanabara no governo Brizola e foi subsecretário de Obras do estado no governo de Marcelo Alencar. No início dos anos 2000, Mac Dowell integrou a equipe do Plano Diretor de Transportes Urbanos do estado, ao lado do professor de Engenharia de Transporte da PUC-Rio José Eugênio Leal. Foi também consultor da Agência Nacional do Petróleo (ANP); desenvolveu a Análise Sistêmica para a Reavaliação da Expansão da Linha 2 do Metrô-SP e elaborou os estudos de impacto viário das Usinas Termoelétricas EletroBolt e Termo Ceará para a Petrobras, entre outros projetos.

Eleito para o cargo de vice-prefeito, assumiu também a Secretaria Municipal de Transportes, em 2018. Em março desse ano, assumiu a liderança do recém-criado Conselho Consultivo Autoridade da Mobilidade e dos Transportes do Município do Rio de Janeiro (CAMTRJ), que tem a responsabilidade de regular as políticas de mobilidade urbana da cidade.

Nunca deixou de lado, porém, suas atividades como professor. Foi livre-docente em Engenharia pela UFRJ, professor titular do Instituto Militar de Engenharia (IME) e professor adjunto da UERJ e da PUC-Rio.

Nota do Prof. Luiz Alencar Reis da Silva Mello, Decano do Centro Técnico Científico da PUC-Rio:

Notável engenheiro e incansável servidor público, que deixa sua marca no Rio de Janeiro, Mac Dowell era também nosso professor no Mestrado Profissional em Engenharia Urbana e Ambiental, além de grande colaborador e amigo. À família e aos demais amigos, nossos sinceros sentimentos e solidariedade por esta grande perda.

Em sua homenagem, a autoestrada Lagoa-Barra foi rebatizada como autoestrada Engenheiro Fernando MacDowell.

PROF. ALBERTO DINES (1932-2018), DEPARTAMENTO DE COMUNICAÇÃO SOCIAL (22/05/2018)

O carioca Alberto Dines, criador do Observatório da Imprensa foi professor do curso de Jornalismo, hoje ligada ao Departamento de Comunicação Social, no qual criou e ministrou as disciplinas Jornalismo Comparado (1963) e Teoria da Imprensa (1965).

Dines iniciou sua carreira como crítico de cinema da revista A Cena Muda em 1952. Foi colaborador das revistas Visão e Manchete, tornando-se assistente de direção e secretário de redação. Em 1959, tornou-se diretor do segundo caderno do jornal Última Hora. Em 1960, foi nomeado editor-chefe da recém-criada revista Fatos e Fotos e colaborou com o jornal Tribuna da Imprensa. Dirigiu também o Diário da Noite. Em 1962, ingressou no Jornal do Brasil como editor-chefe e participou do projeto de reformulação do jornal, que levou o JB a ocupar posição de destaque na imprensa brasileira e estimulou a reestruturação gráfica dos demais jornais.

Foi preso em dezembro de 1968 e submetido a inquérito, logo depois de discurso feito como paraninfo na formatura da turma de Jornalismo da PUC-Rio, no qual fez críticas à censura, logo após a edição do AI-5.

Em 1974, foi professor-visitante na Universidade de Colúmbia. Retornou ao Rio de Janeiro em 1975 e assumiu a chefia da sucursal carioca da Folha de São Paulo. Colaborou com O Pasquim, e residiu em Lisboa entre 1988 e 1995. Em 1994, criou, em Portugal, o Observatório da Imprensa.

De volta ao Brasil, foi o responsável pela criação do Laboratório de Estudos Avançados em Jornalismo da Universidade Estadual de Campinas (Unicamp) e em abril de 1996, lançou a versão eletrônica do Observatório da Imprensa, jornal de crítica e debate sobre o jornalismo contemporâneo, que passou a ter uma edição na TV Educativa do Rio de Janeiro a partir de maio de 1998. Retornou para o Jornal do Brasil em outubro de 1998, com coluna semanal de crítica jornalística.

Recebeu o título de Notório Saber em História e Jornalismo pela Universidade do Estado de São Paulo (USP), da qual também foi membro da comissão de avaliação do curso de jornalismo.

IZAUDI PEREIRA SANTANA (1950-2018),
VICE-REITORIA PARA ASSUNTOS ADMINISTRATIVOS (09/06/2018)

Funcionária da Superintendência Administrativa.

PROFA. ANA LUIZA MORALES DE AGUIAR (1946-2018),
DEPARTAMENTO DE ARTES E DESIGN (02/07/2018)

Professora do Departamento de Artes e Design desde 2003, ministrava aulas de Design de Padronagem, Design de Estamparia e Projeto de Design de Moda.

PROFA. ANA MARIA TEPEDINO (1941-2018),
DEPARTAMENTO DE TEOLOGIA (13/09/2018)

A Profa. Ana Maria de Azeredo Lopes Tepedino graduou-se em Filosofia pela Universidade Católica de Petrópolis, em 1963, e em Teologia, pela PUC-Rio, em 1981. Era Mestre (PUC-Rio, 1986) e Doutora em Teologia (PUC-Rio, 1993). Fazia parte do grupo de teólogas leigas, que é um diferencial do Departamento de Teologia da PUC-Rio. Em 2013, foi homenageada com o título de Professora Emérita pela PUC-Rio.

Membro da SOTER - Sociedade de Teologia e Ciência da Religião, foi apontada pela Sociedade como uma das mais importantes teólogas da América Latina, abrindo espaços e novas perspectivas de investigação no campo do feminino, na eclesiologia e na Teologia da Libertação. A Profa. atuou também em comissões da CNBB, no CELAM, na CRB e no CNLB.

Palavras do teólogo Leonardo Boff:

Conhecia-a como inquieta inteligência, engajamento pela justiça dos pobres e por um pensamento feminista bem fundado. Seus livros e artigos mostram esta sua dimensão. Bem dizia José Martí: "morrer é fechar os olhos para ver melhor". Estamos seguros de que Ana Maria está agora com os olhos bem abertos e cheia de encantamento pela bondade de Deus-Pai e - Mãe - e pela alegria dos bem-aventurados. Que viva feliz na comunhão com os Divinos Três.

DEOTILIA ORMONDE DO CARMO (1919-2018),
DIRETORIA DE ADMISSÃO E REGISTRO (NOVEMBRO/2018)

D. Deotília, conhecida pelo apelido DOC, faleceu no final de novembro de 2018, aos 99 anos. Chegou à PUC-Rio em 1962, e atuou na Faculdade de Filosofia. Em 1970, foi para a Diretoria de Admissão e Registro (DAR), onde ficou até sair da Universidade em março de 1989.

MARCOS THOMÉ DE ALMEIDA (1962-2018)

Funcionário do Instituto de Tecnologia da Universidade Católica (ITUC).

Professores Eméritos

PROFESSOR ARNDT VON STAA (INF)

Arndt Von Staa é graduado em Engenharia Mecânica (1965) e Mestre em Informática (1969) pela PUC-Rio e tornou-se PhD em Computer Science, em 1974, pela University of Waterloo, em Ontario, no Canadá.

Professor titular desde 1967, é um dos fundadores, em 1968, do Departamento de Informática da PUC-Rio e criador de várias das primeiras disciplinas para o Programa de Pós-Graduação e de disciplinas dos atuais programas de Graduação. Com participação intensa na administração da Universidade, o Prof. Arndt tem, entre as conquistas nas suas várias gestões como membro, coordenador e diretor, a obtenção do Grau 7 da CAPES para o programa de Pós-Graduação do Departamento de Informática.

Membro titular da Academia Nacional de Engenharia (ANE), em 2008, recebeu o título de Comendador da Ordem Nacional do Mérito Científico.

Sua área de pesquisa em Garantia de Qualidade de *Software* tem ênfase na modularidade, medição de qualidade, automação do teste e processos e ambientes de engenharia de *software* assistidos por computador. Autor de **Programação modular**, uma das principais obras de referência na área de Engenharia de Software, e criador do meta-ambiente *Talisman*, o Prof. Arndt é reconhecido nacional e internacionalmente. É indiscutível a sua participação na construção da comunidade de Engenharia de *Software* no Brasil e na formação de profissionais e especialistas que atuam na área acadêmica e na indústria.

Aos 70 anos, e no dia do seu aniversário, o Prof. Arndt tornou-se Professor Emérito da PUC-Rio em reconhecimento por sua carreira, que em muito se confunde com a história da Informática no Brasil.

PROFESSOR ILMAR ROHLOFF DE MATTOS (HIS)

Graduado em História Social pela UFRJ em 1965, o Prof. Ilmar Rohloff entrou para os quadros da PUC-Rio já em 1966. Doutorou-se em História Social, na USP, em 1985. Sua tese doutoral, intitulada *O Tempo Saquarema*, orientada pelo Prof. Eduardo d'Oliveira França, recebeu, em 1986, o Prêmio Literário Nacional - Gênero História - na categoria *obras inéditas* do Instituto Nacional do Livro, do Ministério da Cultura, e foi publicada em 1987 na Coleção Estudos Históricos pela Editora Hucitec. Em sua 7ª edição, a obra é considerada um clássico da historiografia brasileira sobre a história do Império do Brasil.

Sua área de pesquisa tem ênfase no período do Brasil Colônia e Brasil Império, História da Educação Brasileira e Filosofia da História. Rohloff também é o autor de *O Império da Boa Sociedade* e *O Rio de Janeiro, capital do Reino*.

Sempre mantendo seu vínculo principal com a PUC-Rio, trabalhou como professor-adjunto entre 1971 e 1999 na Universidade Federal Fluminense (UFF) e foi Professor Visitante na Cátedra de Estudos Brasileiros da Universidade de Buenos Aires.

O seu compromisso com a docência e com o ensino de História leva-o ao trabalho junto à Secretaria Municipal de Educação da cidade do Rio de Janeiro, entre 2010 e 2016, em vários cargos e funções, que ajudaram a definir as bases do ensino de História. Foi autor e consultor dos Parâmetros Curriculares Nacionais na área de História (1996), assessor técnico no Conselho Municipal de Ciência e Tecnologia da Prefeitura Municipal de Vitória, ministrou vários cursos e oficinas e até hoje é consultor para a área de História.

Na PUC-Rio, lecionou na graduação e na pós-graduação e foi o responsável pela criação e consolidação da área de Prática de Ensino de História, reconhecida pela sua qualidade e pioneirismo. Desde 2012, é coordenador de área do Subprojeto História do Programa Institucional de Bolsas de Iniciação à Docência Social da Cultura (PIBID). Foi coordenador acadêmico do Curso de Licenciatura em História, modalidade de Educação a Distância, entre 2006 e 2011, coordenador do Laboratório de Ensino-Aprendizagem de História (2012), coordenador do Curso de Graduação em História (1999 a 2001), coordenador de Ensino do Programa de Pós-Graduação em História Social da Cultura (1988 a 1990), coordenador do PROIN (1997 a 1999) e coordenador da área de História do Brasil, além de coordenador e membro da Comissão do Vestibular.

O título de Professor Emérito de nossa Universidade dado ao professor Ilmar Rohloff de Mattos representa o reconhecimento por sua carreira acadêmica e por sua atuação dedicada à qualidade e ao prestígio do nosso Departamento de História e do ensino e aprendizagem da História para todos.





Administração **Central**

GRÃO-CHANCELER ■

MANTENEDORA ■

REITORIA ■

VICE-REITORIAS ■

VICE-REITORIA PARA ASSUNTOS ACADÊMICOS

VICE-REITORIA PARA ASSUNTOS ADMINISTRATIVOS

VICE-REITORIA PARA ASSUNTOS COMUNITÁRIOS

VICE-REITORIA PARA ASSUNTOS DE DESENVOLVIMENTO

ÓRGÃOS COLEGIADOS ■

Grão-Chanceler

Rua Benjamin Constant, 23, 6º andar
Glória - Rio de Janeiro - RJ - Brasil - CEP: 20241-150
Telefone: 55 21 22923132

A Pontifícia Universidade Católica do Rio de Janeiro tem suas altas finalidades realizadas sob a autoridade suprema do Grão-Chanceler. Compete ao Arcebispo Metropolitano da Cidade de São Sebastião do Rio de Janeiro a função de Grão-Chanceler.



GRÃO-CHANCELER

Cardeal Dom Orani João Tempesta, O. Cist.
Arcebispo Metropolitano da Cidade de
São Sebastião do Rio de Janeiro
E-mail: gabinetearquebispo@arquiocese.org.br

PRESIDENTE

Prof. Pe. Pedro Magalhães Guimarães Ferreira S.J.

ASSESSORA ADMINISTRATIVA

Ivone de Figueiredo Santos
Telefones: 55 21 35271120 | 1121
E-mail: ifs@puc-rio.br

CONSELHO DIRETOR

Prof. Pe. Pedro Magalhães Guimarães Ferreira S.J. – Presidente
Dom Antonio Augusto Dias Duarte
Monsenhor Joel Portella Amado
Prof. Pe. Luis Correa Lima S.J.
Prof. Carlos Alberto Serpa de Oliveira

CONSELHO FISCAL

Prof. Luiz Bevilacqua
Eng. José Alfredo Charnaux Sertã
Adv. Dirceu Alves Pinto
Prof. José Raymundo Martins Romeo – Suplente
Prof. Welles Antonio Martinez Morgado

MEMBROS ASSOCIADOS

Prof. Pe. Pedro Magalhães Guimarães Ferreira S.J. – Presidente
Dom Antonio Augusto Dias Duarte
Monsenhor Joel Portella Amado
Prof. Pe. Luis Correa Lima S.J.
Prof. Carlos Alberto Serpa de Oliveira
Prof. Pe. Paul Alexander Schweitzer S.J.
Profa. Maria Ângela Campelo de Melo
Prof. Paulo Cesar de Mendonça Motta
Profa. Vera Lucia Vieira Baltar

Reitoria

Rua Marquês de São Vicente, 225
Edifício da Amizade, Ala Kennedy, 2º andar
Gávea - Rio de Janeiro - RJ - Brasil - CEP 22451-900
Telefones: 55 21 35271120 | 1121

A Reitoria, exercida por um Reitor, é o órgão executivo supremo que superintende, coordena e fiscaliza todas as atividades universitárias. O Reitor é auxiliado por um Vice-Reitor e também por outros Vice-Reitores setoriais, nomeados por ele, com prévia autorização do Grão-Chanceler.



REITOR

Prof. Pe. Josafá Carlos de Siqueira S.J.

E-mail: josafa@puc-rio.br

Vice-Reitoria

O Vice-Reitor, a quem compete substituir o Reitor em suas ausências e impedimentos, bem como exercer as funções e executar as tarefas delegadas por ele, é nomeado pelo Grão-Chanceler, por indicação deste, ouvida a Sociedade Brasileira de Educação, por período igual e simultâneo ao do Reitor.



VICE-REITOR

Prof. Pe. Francisco Ivern Simó S.J. (até maio)

E-mail: fivern@puc-rio.br

Prof. Pe. Álvaro Mendonça Pimentel S.J. (a partir de maio)

E-mail: apimentel@puc-rio.br

VICE-REITOR PARA ASSUNTOS ACADÊMICOS

Prof. José Ricardo Bergmann

E-mail: bergmann@puc-rio.br

VICE-REITOR PARA ASSUNTOS ADMINISTRATIVOS

Prof. Luiz Carlos Scavarda do Carmo

E-mail: scavarda@puc-rio.br

VICE-REITOR PARA ASSUNTOS COMUNITÁRIOS

Prof. Augusto Luiz Duarte Lopes Sampaio

E-mail: asampaio@puc-rio.br

VICE-REITOR PARA ASSUNTOS DE DESENVOLVIMENTO

Prof. Sérgio de Almeida Bruni

E-mail: sergio.bruni@puc-rio.br

Reitoria

EQUIPE DO GABINETE

Ivone de Figueiredo Santos

E-mail: ifs@puc-rio.br

Jussara Maria Gonçalves de Oliveira

E-mail: jussaraoliveira@puc-rio.br

Pedro Luiz Soares Ferreira

Telefones: 55 21 35271120 | 1121

Assessorias da Reitoria

ASSESSOR ESPECIAL

Prof. Danilo Marcondes de Souza Filho

Telefone: 55 21 35271298

E-mail: danilo@puc-rio.br

ASSESSOR PARA ASSUNTOS DE IDENTIDADE E MISSÃO

Prof. Pe. Francisco Ivern Simó S.J.

E-mail: ivern@puc-rio.br

ASSESSORIA JURÍDICA

Localização Rua Marquês de São Vicente, 225

Edifício da Amizade, Ala Kennedy, 2º andar

Gávea - Rio de Janeiro - RJ - Brasil - CEP 22451-900

Telefone: 55 21 35271130

ASSESSOR JURÍDICO

Prof. Gustavo Sénèchal de Goffredo

E-mail: senechal@puc-rio.br

ASSESSORES JURÍDICOS ADJUNTOS

Mariele Lima Escocard

E-mail: mariele@puc-rio.br

Ana Cristina Furtado Faria

E-mail: anacristina@puc-rio.br

Taís Nasser Villela

E-mail: tais@puc-rio.br

EQUIPE

Rafael Araujo Magalhães

E-mail: rafaelaraujo@puc-rio.br

Hudson Rodrigues

E-mail: hudsonrodri@puc-rio.br

ASSESSORIA DE COMUNICAÇÃO

Localização Rua Marquês de São Vicente, 225
Edifício da Amizade, Ala Kennedy, 4º andar
Gávea - Rio de Janeiro - RJ - Brasil - CEP: 22451-900
Telefone: 55 21 35271140
E-mail: assessoria.comunicar@puc-rio.br

ASSESSORA DE COMUNICAÇÃO SOCIAL DA REITORIA

Profa. Lilian Saback de Sá Moraes – COM
E-mail: liliansaback@puc-rio.br

Unidades Complementares e Órgãos Vinculados à Reitoria

CENTRO LOYOLA DE FÉ E CULTURA (CLFC)

Localização Estrada da Gávea, 1
Gávea - Rio de Janeiro - RJ - Brasil - CEP: 22451-260
Telefone: 55 21 35272010
E-mail: cloyola@clfc.puc-rio.br | Site: www.clfc.puc-rio.br

DIRETOR

Pe. José Maria Fernandes Machado S.J.
E-mail: cloyola@puc-rio.br

EQUIPE

Profa. Alessandra Silveira da Cruz – COM
E-mail: cloyola@puc-rio.br

Andersen Theógenes Cavalcanti Carvalho
E-mail: theocarvalho@puc-rio.br

Julio César Pereira da Silva
E-mail: cloyola@puc-rio.br

Mônica de Almeida Aguiar
E-mail: monica@puc-rio.br

Sergio Rodrigo Policeno de Santanna
E-mail: rodrigopoliceno@puc-rio.br

Rogério Costa de Araújo
E-mail: cloyola@puc-rio.br

CENTRO DE PASTORAL ANCHIETA (CPA)

Localização Rua Marquês de São Vicente, 225
Subsolo da Igreja do Sagrado Coração de Jesus
Gávea - Rio de Janeiro - RJ - Brasil - CEP: 22451-900
Telefone: 55 21 35271047 | Fax: 55 21 35271349
E-mail: belem@puc-rio.br | Site: www.pastoral.puc-rio.br

COORDENADOR

Prof. Pe. José Abel de Sousa S.J.

EQUIPE

Leandro Ferreira Assis
Malena Quintanilha Monteiro de Oliveira
Patricia Cristina Rodrigues
Patricia Souza Gabrig
Walmir Gonçalves da Silva Junior
Elaine de Azevedo Maria

IGREJA DO SAGRADO CORAÇÃO DE JESUS

Localização Rua Marquês de São Vicente, 225
Gávea - Rio de Janeiro - RJ - Brasil - CEP: 22451-900
Telefones: 55 21 35271350 | 1367
E-mail: igreja@puc-rio.br
Site: www.puc-rio.br/igreja

REITOR DA IGREJA

Pe. Alexandre Pacioli Moreira de Oliveira

EQUIPE

Ana Cristina Gonçalves Brito
Ana Paula Souza de Assumpção Sampaio

Coordenação Vinculada à Reitoria

COORDENAÇÃO CENTRAL DE INTERNACIONALIZAÇÃO (CCI)

Localização Rua Marquês de São Vicente, 225
Edifício da Amizade, Ala Kennedy, 2º andar
Gávea - Rio de Janeiro - RJ - Brasil - CEP: 22451-900
Telefones: 55 21 35271120 | Fax: 55 21 35271119

COORDENADOR

Prof. Danilo Marcondes de Souza Filho
E-mail: danilo@puc-rio.br

Coordenação Vinculada à Vice-Reitoria

COORDENAÇÃO CENTRAL DE INFRAESTRUTURA (CCIE)

Localização Rua Marquês de São Vicente, 225
Edifício Cardeal Leme, sala 335
Gávea - Rio de Janeiro - RJ - Brasil - CEP: 22451-900
Telefones: 55 21 35271244 | 1129 | Fax: 55 21 35271711

COORDENADOR

Prof. Moisés Henrique Szwarcman
E-mail: moises@ele.puc-rio.br

ASSISTENTE DE COORDENAÇÃO

Rodrigo Polycarpo Silva Santos
E-mail: rpolycarpo@puc-rio.br

EQUIPE

Felipe Monteiro Oliveira dos Santos
E-mail: fmoliveira@puc-rio.br

Carolina Gomes dos Santos
E-mail: carolina.gomes@puc-rio.br

Adler Rolim do Carmo
E-mail: adler@puc-rio.br

Brenna Beserra Paz
E-mail: eubreninha@gmail.com

Kaio Delahaye Mourão
E-mail: kaiodelahaye94@gmail.com

Unidades Complementares e Órgãos Vinculados à Vice-Reitoria

CONSELHO DE IDENTIDADE E MISSÃO (CIM)

Prof. Pe. Francisco Ivern Simó S.J. – Presidente
Prof. Pe. Josafá Carlos de Siqueira S.J.
Prof. Augusto Luiz Duarte Lopes Sampaio
Prof. João Geraldo Bellochio
Prof. Pe. José Abel de Sousa S.J.
Pe. Alexandre Pacioli Moreira de Oliveira
Pe. José Maria Fernandes Machado S.J.
Prof. Paulo Fernando Carneiro de Andrade
Prof. Pe. Luis Correa Lima S.J.
Prof. Ênio Frota da Silveira
Profa. Andréia Clapp Salvador
Prof. Pe. Paul Alexander Schweitzer S.J.
Prof. Roberto Cintra Martins

Profa. Daniela Trejos Vargas
Prof. Pe. Geraldo Dôndici Vieira
Thelma Maria Albuquerque Ono
Anair de Oliveira
Alexandre Medeiros de Araujo

ASSOCIAÇÃO DE ANTIGOS ALUNOS (AAA)

Localização Rua Marquês de São Vicente, 225
Edifício Cardeal Leme, sobreloja
Gávea - Rio de Janeiro - RJ - CEP: 22451-900
Telefones: 55 21 35271466 | 1467
E-mail: aaa@aaa.puc-rio.br | Site: www.aaapucrio.com.br

DIRETORIA

Ricardo Lagares Henriques – Presidente
Heitor Barreto Correa – Diretor e Tesoureiro

EQUIPE

Edna Miquelina Negrel Hargreaves
Alberto Keiiti Yamamoto

Balanço do Ano

Prof. Pe. Josafá Carlos de Siqueira S.J.
Reitor da PUC-Rio

Cumprindo os estatutos da PUC-Rio, apresentamos em assembleia universitária um resumo das principais atividades que aconteceram em nossa Universidade neste ano de 2018. Diferente dos últimos anos, creio que esse ano foi bastante distinto, marcado por acontecimentos que reverberaram em nossa instituição de ensino superior. Uma Universidade como a nossa, profundamente sintonizada com os problemas da sociedade nacional e local, não poderia deixar de sentir, nos limites de seu *campus* universitário, os reflexos dos problemas que fizeram parte das discussões, debates e decisões que ocorreram no Brasil e no Estado do Rio de Janeiro. As crises econômicas, políticas e éticas, as disputas eleitorais e os radicalismos, vividos de diferentes maneiras, não só suscitaram debates calorosos no meio acadêmico, como também mexeram na vulnerável estabilidade administrativa de nossos recursos econômicos. A linha de equilíbrio foi balançada, o sinal amarelo foi acesso, sobretudo com a perda de recursos oriundos dos alunos pagantes. Como em outras instituições de ensino superior no Estado do Rio de Janeiro, houve decréscimo de alunos de graduação nos vestibulares e nas matrículas, obrigando-nos a rever os orçamentos para

cobrir os déficits e adequar a instituição à atual realidade. Quero publicamente agradecer aos vice-reitores e decanos que estão nos ajudando nesse processo de revisão de nossos centros e unidades acadêmicas, diminuindo o tamanho de algumas concessões e buscando alternativas para o ano de 2019. O pertencimento institucional exigirá de nossos diretores e professores uma compreensão melhor da realidade que estamos vivendo, pois sem perder o orgulho que temos de nosso modelo de excelência, de internacionalização, e de sermos uma Universidade de pesquisa, temos que procurar caminhar conforme as nossas possibilidades, sabendo que certamente vamos superar, como aconteceu em outras épocas, as barreiras que a realidade externa tem nos colocado. Algumas concessões e demandas terão que seguir um ritmo mais lento, com a esperança de que num futuro breve possamos crescer e atender os justos e necessários pedidos e solicitações departamentais. Ao contrário de outras instituições confessionais, não optamos pelos processos de demissões de pessoas para sobreviver à crise, mas preferimos rever as despesas, encurtar o cobertor e buscar outros mecanismos de sustentabilidade econômica.

Por outro lado, temos que reconhecer que o amadurecimento institucional da PUC-Rio possibilitou lidar com tranquilidade com os revoltos problemas vividos na sociedade neste ano de disputas eleitorais, radicalismos, escândalos de corrupção e notícias falsas. Os debates no *campus*, os eventos e as eleições estudantis ocorreram com tranquilidade, contando sempre com a sábia vigilância da vice-reitoria comunitária. Apesar da crise econômica, tivemos no segundo semestre deste ano um aumento no número de projetos de pesquisa, indicando cenários mais promissores para o próximo ano.

Temos que agradecer a Deus e a todos vocês, pois tanto os problemas econômicos, como as sérias questões vividas na sociedade não interferiram no cumprimento de nosso calendário acadêmico e nem tão pouco na normalidade de funcionamento de nossa Universidade. O planejamento acadêmico foi cumprido, as obrigações trabalhistas e salários estão sendo pagos regularmente, não temos dívidas externas e encerramos o ano conforme planejamos.

Neste ano, além da apresentação de um pequeno vídeo sobre as principais atividades que ocorreram no ano de 2018 na PUC-Rio, introduzimos na programação uma homenagem que passará a ocorrer a cada ano em nossa Universidade. Como Universidade de pesquisa, queremos valorizar os nossos pesquisadores prestando a cada ano uma singela homenagem. Para tanto solicitei aos decanos dos diferentes centros que indicassem um pesquisador que tenha se destacado pela produção científica, orientação e produção acadêmica. Além disso, pelo compromisso da PUC-Rio com as principais questões socioambientais abordadas na Encíclica *Laudato Si'*, do Papa Francisco, vamos também homenagear um pesquisador nessa área, cujo projeto de pesquisa tem dado importante contribuição em âmbito nacional e internacional.

No final de nossa assembleia universitária todos receberam um modes-

to presente. Em seguida nos dirigimos ao Solar Grandjean de Montigny, onde tivemos uma pequena confraternização, acompanhada de uma exposição organizada pelo Núcleo de Memória. Agradecemos a nossa emérita e querida profa. Margarida de Souza Neves por esse trabalho de aproximação do Solar com a Universidade e a sociedade. Muito obrigado a todos vocês.

Balanço do Ano

Prof. Pe. Álvaro Mendonça Pimentel S.J.
Vice-Reitor

O ano de 2018 foi marcado pela despedida do Pe. Francisco Ivern Simó S.J., que deixou a função de Vice-Reitor, para dedicar-se com exclusividade ao Conselho de Identidade e Missão. Na cerimônia de posse do novo Vice-Reitor ficou patente o apreço de toda a comunidade acadêmica ao Pe. Ivern, pelos anos de dedicação à nossa Universidade, com sua presença sábia e decisões acertadas no desempenho de sua missão. Os vínculos da gratidão e da amizade são impercíveis.

Receber uma função exige da parte do donatário uma escuta longa e paciente. Afinal de contas, a função está “acima” de quem a recebe. E este deve esforçar-se para assimilá-la sem confundir-se com ela. Diferentemente do que ocorre em um encontro como a amizade, quando duas pessoas se reconhecem por aquilo que elas são, quem é investido de um papel institucional, a ele confiado por causa de algumas qualidades que possui, não está ali para ser reconhecido em sua singularidade, mas para desempenhar bem as funções que lhe competem.

Assim, o breve ano de 2018, iniciado para nós em maio, consistiu em visitar os centros, as vice-reitorias, alguns departamentos e unidades complementares, pois cabe ao Vice-Reitor substituir o Reitor em sua ausência e exercer responsabilidades por ele delegadas. O desempenho dessa função exige um conhecimento dinâmico e contínuo desse ser vivente chamado PUC-Rio. Desejamos expressar nossa gratidão, porque o percurso não partiu de nossa iniciativa, mas do convite amável dos decanos, vice-reitores, diretores e coordenadores. E tal fato revela que a Comunidade Acadêmica compreende os fatos que nela ocorrem e é madura e capaz de reagir no sentido de transformá-los em oportunidades de crescimento. Nessas visitas e encontros sentimos a pulsação vital, intensa, amistosa e identificada com a Universidade, que percorre o corpo de professores e funcionários. E tivemos contato com anseios e desafios que pedem novas formas de pensar e de fazer. Será a comunidade criativa o suficiente para encará-los e superá-los? De fato, o processo já se encontra em curso em

iniciativas interdisciplinares, na aprendizagem ativa, na utilização de inteligência artificial, na preocupação pela humanização de nossas relações e redes de apoio etc. Deveríamos unificar essas iniciativas, organizá-las, planejá-las a médio prazo?

Neste mesmo sentido do conhecimento da Universidade, assumimos um curso no departamento de Filosofia para encontrar os estudantes que são a razão de ser de nossa instituição e prosseguir, embora modestamente, o caminho da vida acadêmica. Nossos jovens vêm de todas as procedências, de múltiplas tendências, alguns muitos bem preparados para a vida de estudos, outros necessitados de apoio especial. E todos aqueles com quem conversamos disseram encontrar no seio da comunidade aquilo de que necessitam para crescer. Desejamos mencionar de modo especial o trabalho da Rede de Apoio ao Estudante (RAE), mas também a preocupação de todos em preparar nossos alunos para assumirem papéis relevantes na sociedade, exigindo que deem o melhor de si e defendendo os valores do humanismo cristão.

Agradecemos igualmente a todos os convites que recebemos para participar da abertura de grandes eventos ocorridos na Universidade, de mesas de discussão e de lançamento de programas. Sempre que possível, procuramos atendê-los, desejando aprender sobre as pesquisas e discussões em curso nos diversos segmentos da nossa casa de saber. Destacamos, por um lado, a força de resistência e o poder civilizatório do trabalho universitário. Sentimos que a reflexão e o discernimento dos sinais dos tempos encontram-se presentes em vários segmentos da Universidade. Por outro lado, percebemos a abertura da PUC para as questões da sociedade, seu empenho em levar o saber aos mais necessitados e esquecidos, sua ousadia para a internacionalização. E isso nos faz pensar que esta é uma Universidade confiada à Companhia de Jesus, que faz parte de uma rede internacional de universidades chamada Ausjal (Associação das Universidades Confiadas à Companhia de Jesus na América Latina) e de tantas outras. Deveríamos ter um projeto integrado que fortalecesse nossa colaboração com nossas instituições coirmãs na América Latina?

Para concluir, a modo de imagem inspiradora, recorro nossa participação na 13ª Conferência Internacional dos Institutos Confucius, ocorrida em Sichuan, na província chinesa de Chengdu. Além de compartilhar com outras universidades nossa experiência nessa área e aprender com nossos pares, pareceu-nos que essa longa viagem, com asas fortes, simbolizava o que vivemos no dia-a-dia da Universidade: um contínuo deslocamento de nossas ideias e atitudes, não como errância itinerante, mas como aprofundamento infinito na realidade que nos desafia.

Vice-Reitoria para Assuntos Acadêmicos – VRAC

Rua Marquês de São Vicente, 225
Edifício da Amizade, Ala Kennedy, sala 201
Gávea - Rio de Janeiro - RJ - Brasil - CEP: 22451-900
Telefone: 55 21 35271134 | Fax: 55 21 35271132
E-mail: vrac@puc-rio.br | Site: www.puc-rio.br/sobrepuc/admin/vrac

A Vice-Reitoria para Assuntos Acadêmicos é o órgão da administração central da Universidade responsável pela coordenação de todas as atividades acadêmicas de Graduação, Pós-Graduação e Extensão.

ORGANOGRAMA

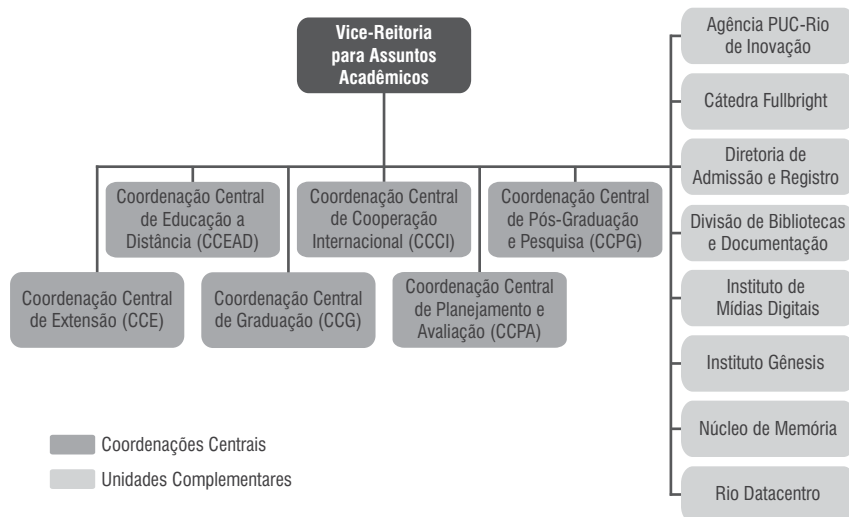

VICE-REITOR

Prof. José Ricardo Bergmann
E-mail: vrac@puc-rio.br

EQUIPE DO GABINETE

Ana Lúcia Sergio Einloft
Elizabeth Salvo Brito Jazbik
Alexandre Rodrigues Feijão
Atos Gomes de Oliveira (a partir de julho)
Leandro Assis da Silva (até abril)
Victor Martins de Farias

ASSESSORIA DE COMUNICAÇÃO

Renata Arruda Ratton
E-mail: renataratton@puc-rio.br

ASSESSORIA DE ÉTICA NA PESQUISA

Profa. Ilda Lopes Rodrigues da Silva
E-mail: ilda@puc-rio.br

Coordenações

COORDENAÇÃO CENTRAL DE PÓS-GRADUAÇÃO E PESQUISA – CCPG

Localização Rua Marquês de São Vicente, 225
Edifício da Amizade, Ala Kennedy, 2º andar
Gávea - Rio de Janeiro - RJ - Brasil - CEP: 22451-900
Telefone: 55 21 35271613 | Fax: 55 21 35271132
E-mail: ccpg@puc-rio.br | Site: www.puc-rio.br/ensinopesq/ccpg

COORDENADOR

Prof. Paulo Cesar Duque Estrada
E-mail: pcde@puc-rio.br

EQUIPE

Ana Zélia Saboia Martins
Célia Maria de Souza Pereira
Jorge dos Santos
Nilton do Rosário Vollotão

COORDENAÇÃO CENTRAL DE GRADUAÇÃO – CCG

Localização Rua Marquês de São Vicente, 225
Edifício da Amizade, Ala Kennedy, 2º andar
Gávea - Rio de Janeiro - RJ - Brasil - CEP: 22451-900
Telefone: 55 21 35271137 | Fax: 55 21 35271132
E-mail: ccg@puc-rio.br | Site: www.puc-rio.br/ensinopesq/ccg

COORDENADORA

Profa. Daniela Trejos Vargas
E-mail: dvargas@puc-rio.br

EQUIPE

Isabela Achkar de Mendonça Pinto Farah
Adriana de Figueiredo Mendonça dos Santos
Olivia Balaguer Sequeira
Daniela Vidal Mota Campos

COORDENAÇÃO DE LICENCIATURAS – CCG-LIC

LIGADA À COORDENAÇÃO CENTRAL DE GRADUAÇÃO

Localização Rua Marquês de São Vicente, 225
Edifício da Amizade, Ala Kennedy, 2º andar
Gávea - Rio de Janeiro - RJ - Brasil - CEP: 22451-900
Telefone: 55 21 35271418
E-mail: cgg-lic@puc-rio.br

COORDENADORA

Profa. Maria Rita Passeri Salomão
E-mail: mritasal@puc-rio.br

EQUIPE

Profa. Maria Cristina Guimarães de Góes Monteiro – LET
Olivia Balaguer Sequeira
Guilherme Félix da Silva

COORDENAÇÃO DE VESTIBULAR – CCG-CVEST

LIGADA À COORDENAÇÃO CENTRAL DE GRADUAÇÃO

Localização Rua Marquês de São Vicente, 225
Edifício Cardeal Leme, térreo
Gávea - Rio de Janeiro - RJ - Brasil - CEP: 22451-900
Telefone: 55 21 35271000
E-mail: vest@puc-rio.br | Site: www.puc-rio.br/vestibular

COORDENADORA

Profa. Marta de Souza Lima Velasco
E-mail: marta@puc-rio.br

EQUIPE

Paulo dos Santos Albuquerque
Maurício Oliveira Veras

COORDENAÇÃO CENTRAL DE PLANEJAMENTO E AVALIAÇÃO – CCPA

Localização Rua Marquês de São Vicente, 225
Edifício da Amizade, Ala Kennedy, 2º andar
Gávea - Rio de Janeiro - RJ - Brasil - CEP: 22451-900
Telefone: 55 21 35271618 | Fax: 55 21 35271132
E-mails: cpa@puc-rio.br, equipeccpa@puc-rio.br
Site: www.puc-rio.br/sobrepuc/depto/ccpa

COORDENADOR

Prof. Marco Antonio Casanova
E-mail: casanova@inf.puc-rio.br

EQUIPE

Profa. Ana Maria Beltran Pavani
Anna Carolina Nametala Finamore do Couto (até julho)

Anderson Barbosa da Cruz
Carla Faria Leitão
Daniel da Rosa Marques
Daniel Bindes de Campos Pereira
Giselen Pestana Cardoso
Leticia Miranda Paula
Maura Cristina Tupiniquim Cavalcanti Lyra
Patricia Rodrigues Heizer Villela
Rosana Abreu da Cruz (a partir de junho)
Tereza Cristina Canuto Oliveira Moura (até abril)
Tomas Guisasola Gorham
Vanessa Aparecida Palomo

COORDENAÇÃO CENTRAL DE EXTENSÃO – CCE

Localização Rua Marquês de São Vicente, 225
Casa XV - Gávea - Rio de Janeiro - RJ - Brasil - CEP: 22451-900
Telefones: 55 21 35271384 ou 0800 9709556
E-mail: infocce@puc-rio.br | Site: www.cce.puc-rio.br

CCE - Gávea

Rua Marquês de São Vicente, 225
Casa XV | Telefone: 55 21 35271384

CCE - Centro

Av. Marechal Câmara, 186, 7º andar
Telefones: 55 21 22208682 | 5935

CCE - Barra

Av. das Américas, 500, bloco 14
Sala 108, térreo - Shopping Downtown
Telefone: 55 21 976585167

CCE - Caxias

Colégio São Francisco
R. Jorge Vieira de Medeiros, 101, Vila Meriti, Centro,
Duque de Caxias, RJ
Telefone: 55 21 27711148

COORDENADOR CENTRAL

Prof. Alfredo Jefferson de Oliveira
E-mail: alfredocce@puc-rio.br

EQUIPE

Caio Rabelo Oliveira
Camila Dias Batista Borges
Fernanda da Silva Aparício Pina
Mônica Lisboa Ramos

COORDENAÇÃO CENTRAL DE COOPERAÇÃO INTERNACIONAL – CCCI

Localização Rua Marquês de São Vicente, 225
Edifício Padre Leonel Franca, 8º andar
Gávea - Rio de Janeiro - RJ - Brasil - CEP: 22451-900
Telefones: 55 21 35271577 | 1578 | Fax: 55 21 35271132 | 1094
E-mail: atende-ccci@puc-rio.br | Site: www.puc-rio.br/ccci

COORDENADORA

Profa. Ângela Maria de Randolpho Paiva – CIS
E-mail: directorccci@puc-rio.br

COORDENADOR-ADJUNTO

Prof. Ricardo Borges Alencar – LET
E-mail: vicediretorccci@puc-rio.br

EQUIPE

Carla Verônica Siqueira Rodrigues
Christine Duarte
Daniel Vassallo Castro
Denis da Costa Neves
Guilherme do Nascimento Araújo
Kledson Jônio Cardoso da Silva
Leonardo dos Santos Dias
Linda Cristina Silva Pontes de Sousa
Márcia Rinaldi de Mattos
Marcos Telles Lesbaupin
Mário José Simões
Nancy Guimarães da Silva
Renan Lopes Mendonça de Brito
Thiago Correia de Holanda Santana

COORDENAÇÃO CENTRAL DE EDUCAÇÃO A DISTÂNCIA – CCEAD

Localização Rua Marquês de São Vicente, 225
Edifício Padre Leonel Franca, 2º andar
Gávea - Rio de Janeiro - RJ - Brasil - CEP: 22451-900
Telefones: 55 21 35271554 | 1555 | 1456
Fax: 55 21 35271132
E-mail: gilda@ccead.puc-rio.br | Site: www.ccead.puc-rio.br

COORDENADORA

Profa. Gilda Helena Bernardino de Campos – EDU
E-mail: gilda@ccead.puc-rio.br

EQUIPE

Alessandra Muylaert Archer
Ana Luiza Ferreira Portes
Bernardo Pereira Nunes
Camila Welikson

Cileia Fioroti do Amaral
Clara de Souza Ishikava (a partir de abril)
Cláudio Coelho Perpétuo
Eduardo Quental Moraes
Gianna Oliveira Bogossian Roque
Gleilcelene Neri de Brito
Luiz Claudio Galvão de Andrade
Renato Gonçalves de Araújo
Romulo de Castro Freitas
Ronnald Rezende Machado
Thays Christina Lopes Leite da Cruz

Unidades Complementares e Órgãos Vinculados

DIVISÃO DE BIBLIOTECAS E DOCUMENTAÇÃO – DBD

Biblioteca Central

Localização Rua Marquês de São Vicente, 225
Edifício da Amizade, Ala Frings, 3º andar
Gávea - Rio de Janeiro - RJ - Brasil - CEP: 22451-900
Telefones:
Secretaria: 55 21 35271090 | 1091 | 1881
Atendimento: 55 21 35271376 2189 | 1696 | 1092 | 1714 | 1376
Fax: 55 21 35271089
E-mails: biblio@dbd.puc-rio.br | bcentral@dbd.puc-rio.br
Site: www.dbd.puc-rio.br

Biblioteca Setorial dos Centros de Ciências Sociais e de Teologia e Ciências Humanas

Localização Rua Marquês de São Vicente, 225
Edifício da Amizade, Ala Frings, 3º andar, 2º piso da Biblioteca Central
Gávea - Rio de Janeiro - RJ - Brasil - CEP: 22451-900
Telefones: 55 21 35271963 | 1092 | 1714
E-mail: bcentral@dbd.puc-rio.br

Biblioteca Setorial do Centro Técnico-Científico (Atendimento presencial e virtual - acervo transferido para a Biblioteca Central)

Localização Rua Marquês de São Vicente, 225
Edifício Cardeal Leme, 7º andar
Gávea - Rio de Janeiro - RJ - Brasil - CEP: 22451-900
Telefones: 55 21 35271715 | 1994
E-mail: bcentral@dbd.puc-rio.br

Biblioteca Setorial de Informática (Atendimento presencial e virtual)

Localização Rua Marquês de São Vicente, 225
Anexo do Departamento de Informática
Núcleo de Inovação Tecnológica
Gávea - Rio de Janeiro - RJ - Brasil - CEP: 22451-900

Telefone: 55 21 35271516
E-mails: bib-di@inf.puc-rio.br | rosane@inf.puc-rio.br

Biblioteca Setorial do CETUC

Localização Rua Marquês de São Vicente, 225
Edifício da Amizade, Ala Kennedy, 7º andar
Gávea - Rio de Janeiro - RJ - Brasil - CEP: 22451-900
Telefone: 55 21 35271675
E-mails: bscetuc@cetuc.puc-rio.br | beatrizrosa@cetuc.puc-rio.br

Biblioteca Setorial de Ciências Biológicas

Localização Estrada Sta. Marinha, 723
Gávea - Rio de Janeiro - RJ - Brasil - CEP: 22451-240
Telefone: 55 21 35272551
E-mail: thelma-bio@puc-rio.br

DIRETORA

Ana Maria Gomes Ribeiro
E-mail: anaribeiro@dbd.puc-rio.br
Data de Posse: 01/11/2018
Número da portaria: 65/2018

EQUIPE

Mônica Elisa Santiago de Oliveira – Coordenação de Planejamento e Desenvolvimento
Carmo Souza Dias dos Santos – Secretaria
Cristina Braga Ribeiro – Secretaria
Raphael Joel Gonçalves da Silva – Secretaria
Carlos Eduardo Amorim Nunes – Supervisor – Seção de Desenvolvimento de Coleções e Aquisição
Giuliano da Costa Pereira Ferreira – Coordenador Técnico – Seção de Automação
Marta Bela Reis – Supervisora – Seção de Atendimento e Pesquisa
Patrícia Lima – Supervisora – Seção de Tratamento da Informação

RIO DATACENTRO – RDC

Localização Rua Marquês de São Vicente, 225
Edifício Rio Datacentro
Gávea - Rio de Janeiro - RJ - Brasil - CEP: 22451-900
Telefones: 55 21 35271480 | 1477 | 1478
Fax: 55 21 35271491
E-mail: admrdc@puc-rio.br | Site: www.puc-rio.br/rdc

DIRETOR

Prof. José Raimundo Lopes Oliveira
E-mail: oliv@puc-rio.br

EQUIPE

Márcia da Silva Campos – Apoio Administrativo
Enga. Paula Cyrillo Gomes – Apoio Técnico
Profa. Maria das Graças de Almeida Chagas – Multimídia
Enga. Lea Deborah Rejtman – Sistemas Acadêmicos

DIRETORIA DE ADMISSÃO E REGISTRO – DAR

Localização Rua Marquês de São Vicente, 225
Edifício Cardeal Leme, térreo
Gávea - Rio de Janeiro - RJ - Brasil - CEP : 22451-900
Telefones: 55 21 35271341 | Fax: 55 21 35271345
E-mail: dar@puc-rio.br | Site: www.puc-rio.br/sobrepuc/depto/dar

DIRETOR

Prof. Washington Braga Filho
E-mail: wbraga@puc-rio.br

EQUIPE

Antonio Carlos Gonçalves de Oliveira
Carolina Pucci Santos
Deborah Lucia Sabat Pereira
Patrícia Helena Lorangeiras da Silva
Renata Guilherme Montalvão da Silva
Zenaide Maria Olivetti

PROGRAMA INSTITUCIONAL DE INICIAÇÃO CIENTÍFICA DO CNPQ – PIBIC

Localização Rua Marquês de São Vicente, 225
Edifício da Amizade, Ala Kennedy, 2º andar
Gávea - Rio de Janeiro - RJ - Brasil - CEP: 22451-900
Telefone: 55 21 35271613
E-mail: pibic@puc-rio.br | Site: www.puc-rio.br/pibic

COORDENADOR

Prof. Sinésio Pesco – MAT
E-mail: sinesio@puc-rio.br
Data de Posse: 17/07/2018
Número da portaria: 44/2018

EQUIPE

Ana Zélia Saboia Martins

PROGRAMA INSTITUCIONAL DE INICIAÇÃO TECNOLÓGICA E EM INOVAÇÃO DO CNPQ – PIBITI

Localização Rua Marquês de São Vicente, 225
Edifício da Amizade, Ala Kennedy, 2º andar
Gávea - Rio de Janeiro - RJ - Brasil - CEP: 22451-900
Telefone: 55 21 35271613
E-mail: pibiti@puc-rio.br | Site: www.puc-rio.br/pibiti

COORDENADOR

Prof. Sinésio Pesco – MAT
E-mail: sinesio@puc-rio.br
Data de Posse: 17/07/2018
Número da portaria: 44/2018

EQUIPE

Ana Zélia Saboia Martins

PROGRAMA INSTITUCIONAL DE BOLSA DE INICIAÇÃO À DOCÊNCIA – PIBID/ CAPES

Localização Rua Marquês de São Vicente, 225
Edifício da Amizade, Ala Kennedy, 2º andar
Gávea - Rio de Janeiro - RJ - Brasil - CEP: 22451-900
Telefone: 55 21 35271137 | 1138
E-mail: pibid@puc-rio.br | Site: www.puc-rio.br/ensinopesq/ccg/pibid

COORDENADOR INSTITUCIONAL

Profa. Maria Rita Passeri Salomão
E-mail: pibid@puc-rio.br

EQUIPE

Profa. Maria Cristina Guimarães de Goes Monteiro – LET
Olivia Balaguer Sequeira
Guilherme Félix da Silva

PROGRAMA DE RESIDÊNCIA PEDAGÓGICA

LIGADA À COORDENAÇÃO DE LICENCIATURA

Localização Rua Marquês de São Vicente, 225
Edifício da Amizade, Ala Kennedy, 2º andar
Gávea - Rio de Janeiro - RJ - Brasil - CEP: 22451-900
Telefone: 55 21 35271418
E-mail: cpg-lic@puc-rio.br

COORDENADOR INSTITUCIONAL

Profa. Maria Cristina Guimarães de Goes Monteiro – LET
E-mail: residenciapedagogica@puc-rio.br
Edital 06/2018-CAPES

EQUIPE

Olivia Balaguer Sequeira
Guilherme Félix da Silva

AGÊNCIA PUC-RIO DE INOVAÇÃO – AGI

Localização Rua Marquês de São Vicente, 225
Edifício Cardeal Leme, 12º andar
Gávea - Rio de Janeiro - RJ - Brasil - CEP: 22451-900

Telefone: 55 21 35271305 | Fax: 55 21 35271309
E-mail: agi@puc-rio.br | Site: www.agi.puc-rio.br

COORDENADORA

Profa. Shirley Virginia Coutinho
E-mail: shirley@puc-rio.br
Data de Posse: 22/06/2018 (recondução)
Número da portaria: 42/2018

EQUIPE

Prof. Ricardo Yogui – Inovação Aberta/*Open Innovation* e
Academia X Indústria
Tais Nasser Villela – Assessoria Jurídica
Priscila Perillier O’Reilly de Araujo Castro – Novos Negócios e
Projetos Colaborativos
Cristal Marques Vaz de Souza – Auxiliar III de Planejamento e
Organização

INSTITUTO DE MÍDIAS DIGITAIS – IMD (INSTITUTO INTERCENTROS)

Localização Rua Marquês de São Vicente, 225
Edifício da Amizade, Ala Kennedy, 2º andar
Gávea - Rio de Janeiro - RJ - Brasil - CEP: 22451-900
Telefone: 55 21 35271612 | Fax: 55 21 35271132
E-mail: contato.imd@puc-rio.br | Site: www.imd.puc-rio.br

COORDENADOR

Prof. Nilton Gonçalves Gamba Junior
E-mail: gambajunior@puc-rio.br

EQUIPE

Renata Arruda Ratton
Prof. Álvaro Lima Veiga Filho – ELE

PROGRAMA DE INTEGRAÇÃO UNIVERSIDADE, ESCOLA E SOCIEDADE – PIUES

Localização Rua Marquês de São Vicente, 225
Edifício Cardeal Leme, térreo
Gávea - Rio de Janeiro - RJ - Brasil - CEP: 22451-900
Telefone: 55 21 35271062 | E-mail: piuespuc@puc-rio.br

COORDENADOR

Prof. Marcos Venicius Soares Pereira – DEQM
E-mail: marcospe@puc-rio.br

COORDENADORA ADMINISTRATIVA

Carmen Lucia Sarabanda da Silva Fagundes

EQUIPE

Daiana Mudesto da Cruz
Carlos Alves Lorianio Júnior

NÚCLEO DE APOIO E INCLUSÃO DA PESSOA COM DEFICIÊNCIA – NAIPD

Localização: Rua Marquês de São Vicente, 225
Edifício Cardeal Leme, térreo
Gávea - Rio de Janeiro - RJ - Brasil - CEP: 22451-900
Telefone: 55 21 35271985 | E-mail: naipd@puc-rio.br

SUPERVISORA

Profa. Renata Mattos Eyer de Araujo – DAD
E-mail: rmea@puc-rio.br

EQUIPE

Alexandra Ancora da Luz de Souza Mendes

*Tradutores e
Intérpretes de
Libras / Língua
Portuguesa* Suzane da Costa Ferreira (até março)
Glauber de Souza Lemos (até maio)

NÚCLEO DE MEMÓRIA – NM

Localização Rua Marquês de São Vicente, 225
Edifício Cardeal Leme, sala 263
Gávea - Rio de Janeiro - RJ - Brasil - CEP: 22451-900
Telefone: 55 21 35271661 | E-mail: nucleodememoria@puc-rio.br
Site: www.puc-rio.br/nucleodememoria

COORDENADORA

Profa. Margarida de Souza Neves
E-mail: msneves@puc-rio.br

EQUIPE

Silvia Ilg Byington
Clóvis Gorgônio de Amorim Júnior
Antônio José de Albuquerque Filho
Eduardo Gonçalves

SOLAR GRANDJEAN DE MONTIGNY – MUSEU UNIVERSITÁRIO

Localização Rua Marquês de São Vicente, 225
Solar Grandjean de Montigny
Gávea - Rio de Janeiro - RJ - Brasil - CEP: 22451-900
Telefone: 55 21 35271435 | E-mail: solargm@puc-rio.br
Site: www.puc-rio.br/sobrepuc/depto/solar

DIRETORA

Profa. Margarida de Souza Neves
E-mail: msneves@puc-rio.br

EQUIPE

Rita de Cássia Vasconcellos de Mattos
André Luis Gonçalves Pereira

Carlos Augusto Scalzo dos Santos
Julio Cesar Alves Nobre

PROJETO PORTINARI

Localização Rua Marquês de São Vicente, 225
Solar Grandjean de Montigny, subsolo
Gávea - Rio de Janeiro - RJ - Brasil - CEP: 22451-900
Telefone: 55 21 35271438 | 1439 | 1440 | Fax: 55 21 35271441
E-mail: pp@portinari.org.br | Site: www.portinari.org.br

COORDENADOR

João Candido Portinari

Balanço do Ano

Entre todas as importantes conquistas do ano de 2018, duas da pós-graduação merecem especial menção: a seleção do projeto institucional da PUC-Rio pelo CAPES/PrInt e o Grande Prêmio Capes de Tese, outorgado a trabalho do Departamento de Educação.

Ao longo do ano, a Universidade participou de diferentes processos de avaliação externa, nacionais e internacionais, ratificando sua excelência acadêmica e em pesquisa. No contexto internacional, a PUC-Rio manteve sua tradicional liderança entre as universidades privadas do Brasil nos diferentes rankings dos institutos THE - Times Higher e QS - Quacquarelli Symonds. No ranking THE - Latin American Ranking 2018, a PUC-Rio recebeu especial destaque nos indicadores de Internacionalização e em Parceria com a Indústria, nos quais ocupa a liderança nacional, sendo a vice-líder da América Latina.

No âmbito nacional, destaca-se também a conquista do primeiro lugar entre as universidades privadas brasileiras em Ciências Sociais e Humanas, Ciências Exatas e Informática, e Engenharia e Produção, na categoria Melhores por Área de Conhecimento do *Prêmio Melhores Universidades - Guia do Estudante*, publicação da Editora Abril. Em relação aos processos de avaliação realizados pelo MEC, houve a Renovação de Reconhecimento do Curso de Bacharelado em Artes Cênicas e o Reconhecimento do Curso de Licenciatura em Ciências Biológicas, ambos com conceito 4, resultante das visitas de avaliação *in loco*.

Como acontece a cada dois anos, foi realizada a Avaliação Interna da PUC-Rio, que contou com a participação de professores, funcionários e alunos de pós-graduação e graduação da universidade. Mais de 4 mil membros da comunidade universitária responderam ao questionário avaliando a qualidade do conjunto de suas atividades acadêmicas em nível de graduação e pós-graduação e a qualidade da infraestrutura e dos serviços.

A Universidade também procedeu à avaliação do desempenho dos professores do Quadro Principal, no triênio 2015-2017, seguindo processo realizado

desde 2003, que contou com a participação das comissões departamentais, setoriais e central de carreira docente. De um modo geral, a avaliação reconheceu o amadurecimento e a evolução qualitativa no trabalho acadêmico do corpo docente da PUC-Rio, e o enquadramento no perfil de professor-pesquisador, como definido e almejado no Plano de Carreira Docente.

Quanto ao planejamento acadêmico, tiveram início, com vigência para o período de 2018 a 2022, dois planos de desenvolvimento da Universidade: o Plano de Desenvolvimento Institucional (PDI da PUC-Rio) e o Plano Institucional de Internacionalização. O PDI da PUC-Rio define os objetivos, metas e linhas de ação para os cinco anos de atividades acadêmicas da instituição e de setores de apoio. Já o Plano Institucional de Internacionalização detalha os objetivos e estratégias transversais que a universidade estabelece para sua internacionalização.

O ano de 2018 foi importante, ainda, em virtude de alterações ocorridas nas instâncias que lidam com as questões éticas na Universidade. Foi concluído um período intenso de estudo e debates acerca da ética em pesquisa, em suas características acadêmico-científicas e de regulação segundo a legislação brasileira. Tiveram início os trabalhos do Comitê de Ética em Pesquisa e, conseqüentemente, a implementação do sistema operacional de apreciação e acompanhamento dos projetos de pesquisa que envolvem seres humanos na PUC-Rio. No âmbito das pesquisas com uso de animais, os anos de 2017 e parte de 2018 foram fundamentais para a criação da Comissão de Ética no Uso de Animais na Universidade. No período, foram estudadas as condições necessárias ao seu funcionamento. Na reunião do Conselho de Ensino e Pesquisa (agosto de 2018), foi analisado, com parecer favorável, o estatuto que orientará a comissão em seu ordenamento e procedimento de avaliação de projetos.

Na graduação, ressalta-se a expansão da Rede de Apoio ao Estudante - RAE para o suporte ao docente. Além das oficinas para os novos professores, oferecidas pela Coordenação Central de Educação a Distância, foram organizados seminários para os docentes, em geral sobre práticas inovadoras e metodologias ativas. Nas Licenciaturas, destaca-se o início do Programa de Residência Pedagógica - com a aprovação da PUC-Rio, no edital 06/2018, da Capes - concebido para o incentivo, o aprimoramento e a valorização da formação docente inicial.

O programa de RP da PUC-Rio, que passa a integrar o grupo de atividades acompanhadas pela Coordenação de Licenciaturas, é constituído por um único subprojeto de Língua Portuguesa, desenvolvido por dois docentes orientadores, que pertencem ao Departamento de Letras. O projeto apresenta equivalência ao Estágio Supervisionado Curricular e atende trinta alunos. A Coordenação de Licenciaturas também iniciou a discussão sobre as Diretrizes Curriculares Nacionais para a formação inicial em nível superior (cursos de licenciatura, cursos de formação pedagógica para graduados e cursos de segunda licenciatura) e para formação continuada.

É importante mencionar ainda a conquista do 1º Prêmio de Inovação em Bibliotecas, pelo projeto da Bia, assistente virtual da Divisão de Bibliotecas e Documentação (DBD). O prêmio foi concedido pela editora Elsevier, durante o XX Seminário Nacional de Bibliotecas Universitárias (SNBU). O projeto consiste em um sistema de *chat* automatizado, que roda na plataforma do Facebook Messenger, para otimizar o relacionamento com os usuários, prestando alguns serviços bastante utilizados, tais como: renovar materiais, pesquisar obras, fornecer respostas sobre as dúvidas mais frequentes dos usuários e encontrar informações no site da Biblioteca.

Quanto à internacionalização da Universidade, destacam-se a inauguração da sede e o início oficial das atividades do CASA-Brasil / Consortium for Advanced Studies Abroad, que abre portas à cooperação acadêmica e científica com algumas das melhores universidades do mundo, bem como a realização, no *campus*, do XIV Congresso da Brazilian Association Studies (BRASA), que contou com a presença do Prof. James Green, um dos maiores brasilianistas do mundo.

Relatório de Atividades

Em Planejamento e Operação Acadêmica, destacam-se:

- A conclusão da migração da fase de coleta da avaliação de intercâmbio para o Sistema Avalie, que passou a abranger a avaliação tanto dos alunos internacionais quanto dos alunos da PUC-Rio que voltam de intercâmbio. Em curto prazo, o novo sistema permitirá gerar, automaticamente, gráficos e relatórios dos resultados das avaliações de intercâmbio; em médio prazo, a avaliação dos professores pelos alunos de graduação será revista e incorporada ao Sistema Avalie.
- A análise detalhada da série histórica do Índice Geral de Cursos (IGC) da PUC-Rio e do Conceito Preliminar de Cursos (CPC) dos diversos cursos de graduação da Universidade, colocada à disposição dos coordenadores dos cursos e demais gestores da Universidade por meio de um *website* específico.
- A implementação, operação e aperfeiçoamento contínuo de sistemas de apoio à operação da Universidade, com destaque para: o Sistema de Requerimentos Acadêmicos; o Sistema de Inscrição da Pós-Graduação; o Sistema de Marcação de Defesas da Pós-Graduação; e o Sistema de Gestão de Órgãos Colegiados. O Sistema de Requerimentos Acadêmicos informatiza a solicitação e tramitação de requerimentos sob a responsabilidade da Diretoria de Admissão e Registro - DAR e eliminou um grande número de atendimentos presenciais pela DAR. O Sistema de Inscrição de Pós-Graduação informatiza a solicitação e acompanhamento de inscrições nos programa de pós-graduação *stricto sensu* da Universidade.
- O aperfeiçoamento do Sistema de Gestão de Órgãos Colegiados, que

automatiza a tramitação de propostas para os órgãos colegiados da PUC-Rio, eliminando uma substancial movimentação de documentos em papel e agilizando a implementação de decisões. Inicialmente implantado para o Conselho de Ensino e Pesquisa - CEP, este sistema encontra-se também operacional para as comissões de carreira docente.

Em acervo acadêmico, destacam-se:

- A guarda, pelo Sistema de Gestão de Documentos - SGD de documentos do acervo acadêmico de diversas naturezas, bem como sua contínua coleta. Em 31 de dezembro de 2018, os números de arquivos digitais eram:
 - Documentos de alunos - 916.887
 - Documentos de pesquisadores e professores visitantes não vinculados - 15.348
 - Documentos institucionais - 5.675
 - Documentos de professores - 41
- O início da operação do módulo para gestão de documentos dos professores.
- O acesso, por meio do Sistema Maxwell, a mais de 19.000 objetos, no final de 2018. O catálogo completo encontra-se em <https://www.maxwell.vrac.puc-rio.br/index.php>. O Sistema Maxwell opera como repositório institucional de parte da produção científica da PUC-Rio, incluindo teses, dissertações, monografias, periódicos e trabalhos de conclusão de curso selecionados. Os metadados dos trabalhos acadêmicos são coletados pelo catálogo coletivo de pesquisa SHARE (<http://www.share-research.org/>). Já os metadados referentes às teses e dissertações são coletados pela BDTD – Biblioteca Digital de Teses e Dissertações (<http://bdttd.ibict.br/>), um catálogo coletivo nacional brasileiro, e pela NDLTD - Networked Digital Library of Theses and Dissertations (<http://search.ndltd.org/>), de abrangência internacional. Esses dois catálogos servem de base para que outros repositórios repliquem os metadados visando à divulgação internacional.
- A disponibilização de dois agregadores de acesso a tipos específicos de conteúdo do acervo: *Research Data* (<https://www.maxwell.vrac.puc-rio.br/ResearchData/index.php>), que é dedicado aos dados de pesquisa; e o *Open Educational Resources @PUC-Rio* (<https://www.maxwell.vrac.puc-rio.br/OER/index.php>), voltado aos materiais educacionais em acesso aberto. Além dos acessos aos conteúdos, os agregadores oferecem estatísticas sobre os perfis das coleções e sobre os acessos a seus itens.

Em Ensino, Pesquisa e Extensão, destacam-se:

Graduação:

- O acompanhamento dos processos regulatórios junto ao MEC. Em 2018, a PUC-Rio recebeu duas comissões do INEP para visitas *in loco*. Em junho, foi feita avaliação para renovação do reconhecimento do curso de Artes Cênicas (Departamento de Letras). O curso foi avaliado com conceito 4. Em setembro de 2018, ocorreu a visita para reconhecimento de curso novo, a Licenciatura em Ciências Biológicas, reconhecida com conceito 4.
- A atuação da Coordenação Central de Graduação, ao longo do segundo semestre e em coordenação com os cursos avaliados pelo ENADE, nas campanhas de sensibilização dos alunos concluintes inscritos no exame, em simulados e oficinas sobre técnicas de resolução de provas.

Vestibular:

- No âmbito da Coordenação de Vestibular, a elaboração de dois editais, a realização de dois concursos (para ingresso no primeiro e no segundo semestres de 2019) e atividades de atendimento e gestão diretamente relacionadas; a participação em dezenas de eventos de orientação profissional realizados em colégios, entre março e setembro, para divulgação de cursos, palestras sobre a PUC-Rio e sobre os cursos oferecidos; atendimento aos candidatos para esclarecer dúvidas e orientar durante o processo de inscrição e matrícula nos cursos da PUC-Rio. Suporte aos professores durante a elaboração e a correção das provas do Vestibular.

Iniciação Científica:

- A realização do XXVI Seminário de Iniciação e Tecnológica, que contou com 342 inscritos; a concessão de 252 bolsas de Iniciação Científica e de 36 de Iniciação Tecnológica; a concessão de prêmios totalizando R\$ 9.600,00 aos vencedores do Prêmio Destaque de Iniciação Científica da PUC-Rio. A partir de julho de 2018 assumiu como novo coordenador institucional PIBIC e PIBITI, o Prof. Sinésio Pesco, do Departamento de Matemática.

Licenciaturas:

- A concessão, no âmbito do Programa Institucional de Bolsas de Iniciação à Docência (PIBID), da Capes, de 72 bolsas de iniciação à docência para os alunos das diversas licenciaturas, nove bolsas de supervisão para os professores que acompanham os projetos nas unidades escolares, três bolsas de coordenação de área (para professores da Universidade que coordenam os subprojetos) e uma bolsa para a Coordenadora Institucional do Programa na PUC-Rio.
- A organização, em março, do Encontro para encerramento do Edital

61/2013 e apresentação dos novos Editais 06 e 07/2018, dos programas Residência Pedagógica e do novo PIBID, bem como a realização, em agosto, do Encontro para lançamento dos referidos programas.

- A organização, em setembro, da V Jornada Pedagógica: as licenciaturas dialogando com a escola básica, em parceria com o Colégio Teresiano (Colégio de Aplicação da PUC-Rio), que abordou o tema Novos cenários na sala de aula: desafios, experiências e perspectivas.
- A criação do Fórum de Debates das Licenciaturas como um espaço democrático de discussão de temas de interesse em torno da formação de professores. A palestra inaugural, cujo título foi Formação de Professores para a Educação Básica: desafios para mudança, foi proferida pela Profa. Bernardete Gatti, em novembro.

Programa de Integração Universidade, Escola e Sociedade (PIUES):

- A recepção a cerca de 7 mil alunos, pais e professores, por meio de projetos encampados pelo PIUES, tais como: PUC por um Dia: 4500 alunos e mais de 200 professores e coordenadores acompanhantes; PUC por um Semestre: 800 alunos Semana de Palestras de Orientação Profissional e Acadêmica: mil alunos; Seminário para os pais: 100 participantes.
- O apoio aos projetos SIEng - Semana Integrada de Engenharia e Philos
- Simpósio de Filosofia.

Pós-Graduação

- A seleção do projeto institucional da PUC-Rio ao CAPES/PrInt, que visa desenvolver e implementar a internacionalização da pós-graduação do País e estimular redes de pesquisa internacionais.
- A Conquista do Grande Prêmio Capes de Tese pelo trabalho Letramento Científico no Brasil e no Japão a partir dos resultados do Pisa, de autoria da ex-aluna da Educação Andriele Ferreira Muri, sob a orientação da Profa. Alicia Bonamino, do Departamento de Educação.
- A aprovação do mestrado profissional em Ciências da Conservação e Sustentabilidade.

Inovação

Pela Agência PUC-Rio de Inovação (AGI/PUC-Rio):

- Os depósitos de três pedidos de patentes no Brasil.
- A concessão de um (1) patente no Brasil e de três no exterior
- O registro de dois e a concessão de oito marcas no Brasil.
- O registro de um (1) programa de computador no Brasil e a concessão de sete.
- A realização de mais de cem atividades entre monitoramento, defesa de pedidos de patentes, marcas e desenhos industriais (Brasil e exterior), inclusive PCT.

- A viabilização de cinco fontes de *royalties* para a Universidade, pelo licenciamento de tecnologias/ano.
- A análise e elaboração de 86 convênios, termos e documentos similares.
- A realização de 104 atendimentos a professores, pesquisadores, alunos e visitantes.
- A realização de 90 interações com organizações para potenciais projetos e colaborações com a Universidade.
- A colaboração com programas de mestrado e doutorado em parceria com empresas, para que as pesquisas possam ter relevância acadêmica e impacto para a sociedade por meio de inovações.
- A visita do presidente do INPI à AGI/PUC-Rio para a exposição programada de atividades e o estudo de parcerias.
- A aproximação com o Clube de Engenharia.
- A realização da primeira Open Innovation BR Journey, em parceria com o LES/PUC-Rio, que trouxe membros do ecossistema de inovação e da comunidade Open Innovation BR para visitar e interagir com os programas de inovação tecnológica da Universidade.
- Também em parceria com o LES, a visita do Vice-Presidente Educacional da Amazon AWS, Scott Mckinley.
- A eleição da coordenadora executiva da AGI, Shirley Coutinho, para a presidência do Fortec (gestão 2019-2020).
- A aprovação da proposta da AGI pelo Programa de Apoio aos Núcleos de Inovação Tecnológica (NITs), da Faperj.

Ética em Pesquisa

- A continuidade da Campanha de Plágio, ação conjunta da Coordenação Central de Graduação, da Coordenação Central de Pós-Graduação e Pesquisa, da Assessoria de Ética em Pesquisa e da Agência.com. A campanha do plágio, iniciada com a graduação em 2017, estendeu-se para abordar questões pertinentes à pós-graduação, como a coautoria em artigos por parte de orientandos e professores.
- A realização de dez reuniões que avaliaram os protocolos dos pesquisadores (alunos e professores), onde também foram discutidos temas relevantes de ética e pesquisa em relação à formação do cientista e do sistema nacional regulado pela Comissão Nacional de Ética em Pesquisa – CONEP, por meio de resoluções.
- A revisão, do ponto de vista ético, de 117 protocolos de pesquisa (de abril a dezembro): 75 oriundos do Centro de Teologia e Ciências Humanas; 31 do Centro de Ciências Sociais; e 11 do Centro de Ciências Biológicas e da Saúde. Antes da existência do Comitê de Ética em Pesquisa, foram apreciados pela Câmara de Ética em Pesquisa, de janeiro a março de 2018, um total de 11 projetos: CCS (6), CTCH (5). Em 2018, houve um aumento significativo do número de protocolos revisados, em

comparação, por exemplo, com os últimos três anos. O resultado aponta um melhor entendimento da importância dos cuidados éticos devidos aos participantes de pesquisas, e ainda maior confiança no sistema de avaliação ética.

- A realização de três palestras a respeito de temas diretamente ligados às questões éticas, no âmbito das pesquisas acadêmico-científicas: Resolução 51016, voltada para as Ciências Humanas e Sociais - Conselho Nacional de Saúde, palestrante: Angela Fernandes Esher Moritz (Fiocruz); Ética em Pesquisa, Criatividade e Inovação, Edson H. Watanabe (Coppe); Comitê de Ética em Pesquisa da PUC-Rio e a Resolução 510/16 - CNS, Ilda Lopes Rodrigues da Silva.

Educação a distância

- A oferta das disciplinas CRE1100 - O Humano e o Fenômeno Religioso, FIL1000 - Introdução à Filosofia e SOC1205 - Política I totalmente a distância, bem como da 7ª turma do curso de pós-graduação lato sensu Formação política para cristãos leigos e leigas (2018-2019), em parceria com o Centro de Fé e Política Dom Helder Camara (CNBB), pelo Departamento de Teologia.
- A integração do sistema da CCE (SEU, Sistema de Ensino Universitário) com o Ambiente de Aprendizagem On-line, nos moldes da integração com o Sistema SAU da Universidade. A partir dessa integração, todos os cursos da CCE oferecidos presencialmente terão a possibilidade de uso do Ambiente.
- O oferecimento do primeiro curso de extensão na modalidade híbrida pela CCE, Gestão ágil de projetos: utilizando novos métodos. A partir da introdução de novas práticas pedagógicas, especificamente a gamificação, o número de matrículas e de interessados em lista espera superou as expectativas.
- A realização de cursos de extensão para funcionários: foram desenvolvidos três cursos a distância para a VRADM, especificamente para Recursos Humanos e para o Financeiro, dirigido aos Secretários e/ou Assessores dos Departamentos, a saber: Renovação de matrícula; Requisição de Pagamento para Pessoa Física (R.P.); Novo Plano de Cargos e Carreiras da PUC-Rio.
- A realização de dois seminários *Práticas Inovadoras no Ensino*, com a presença dos professores de diferentes departamentos da PUC-Rio. Os dois Seminários foram filmados pela CCEAD e podem ser assistidos nos links a seguir:

II Seminário de Práticas Inovadoras - <https://vimeo.com/278533966/143e9edca4>

III Seminário de Práticas Inovadoras - <https://vimeo.com/292996881/55fa53b958>

- A criação do ambiente para a realização das provas simuladas para os cursos cujos alunos realizariam o ENADE em 2018.
- Projetos e parcerias com nove departamentos da Universidade.

Em Bibliotecas, destacam-se:

- A migração, para versão web, do sistema (*Pergamum*), que gerencia atividades essenciais da Biblioteca. O novo formato ganhou uma série de recursos e funcionalidades, impactando positivamente na prestação de serviços aos usuários, além de oferecer um visual mais limpo e uma navegação mais intuitiva.
- A adoção de uma nova ferramenta de *chat* para interação com seus usuários e o destaque a esse serviço na página inicial do *site* da Biblioteca. Com essa mudança, houve um aumento significativo no número de atendimentos - três vezes maior em relação ao ano de 2017.
- A criação, na Biblioteca Setorial do Centro Técnico - Científico (BS/CTC), de uma sala com capacidade para 60 lugares, ampliando assim o espaço para estudo em grupo.
- A doação à DBD de parte da coleção de livros da Sra. Zoé Noronha de Chagas Freitas, que foi casada com o ex-governador Chagas Freitas. Essa doação foi determinada pelo Juízo da 5ª Vara de Órfãos e Sucessões da Capital, nos autos do inventário nº. 0273898-35.2015.8.19.0001. Educadora e amante da música erudita, Dona Zoé fez com que a programação do Teatro Municipal fosse muito intensa, com ingressos a preços populares, durante a gestão de seu marido. Conhecida pelo seu interesse e frequente incentivo às artes plásticas, era também uma mulher de mente aberta: foi a ela que Perfeito Fortuna recorreu para liberar uma área no Arpoador para shows, projeto que mais tarde viria a se tornar o Circo Voador.
- A transferência, para a Biblioteca Central, de todo o acervo que ainda estava alocado na Biblioteca Setorial do Centro Técnico-Científico.
- A disponibilização de máquina de autoempréstimo na Biblioteca Central, garantindo mais autonomia, agilidade e privacidade no empréstimo de publicações. O equipamento permite que os usuários realizem empréstimos de livros e outros materiais de maneira fácil e ágil, em vários idiomas. Ao final da operação é emitido um comprovante onde constam as seguintes informações: identificação do usuário, títulos emprestados e as datas previstas para devolução.
- A nova direção da Divisão de Bibliotecas e Documentação: no dia 1º de novembro, conforme portaria nº 65/2018, Ana Maria Gomes Ribeiro foi nomeada Diretora. Há 18 anos trabalhando na equipe da DBD, colaborou em duas seções: supervisionou atividades na Seção de Desenvolvimento de Coleções e Aquisição e atuou como bibliotecária de referência na Seção de Atendimento e Pesquisa.

Em Cooperação Internacional, destacam-se:

- A assinatura de 51 novos convênios internacionais e a renovação de 37.
- A participação em dez eventos nacionais e sete eventos internacionais, representando a PUC-Rio junto a universidades, associações científicas e institutos de pesquisa.
- O envio e recepção de 1.261 alunos nos programas de intercâmbio.
- A realização de programas customizados com seis universidades e instituições estrangeiras, envolvendo 22 participantes.
- A realização do programa *Brazilian Seminars*, envolvendo quatro universidades estrangeiras.
- A realização de programas de curta duração com sete instituições estrangeiras, envolvendo 14 participantes.

Em atividades técnicas do Rio Datacentro destacam-se:

Aprimoramento da infraestrutura de TI:

- Prosseguimento da substituição de servidores (máquinas) físicos por virtuais, visando a economia de energia elétrica, a redução de peso, da carga térmica e do espaço ocupado, além do aumento da flexibilidade na administração dos serviços. Desde 2017, o consumo de energia por servidores teve uma redução aproximada de 20%.
- Prosseguimento do programa de upgrade da velocidade do *backbone*, de 1 Gbps para 10 Gbps, segundo prioridades apontadas pelo monitoramento do volume de tráfego. A melhoria inclui o aumento na capacidade das redes do Centro de Operação do RDC, possibilitando o atendimento de serviços com maior demanda por desempenho.
- Expansão continuada da cobertura da Rede *Wi-Fi* PUC, com um aumento de 18% no número de APs (pontos-de-acesso), que ora totalizam 192 unidades.
- Substituição do piso elevado do Centro de Operação e do CAT por placas de aço e concreto, resultando em que toda a área do CPD esteja protegida por piso antifogo.
- Alteração no projeto dos dutos de ar condicionado do CPD, que permitiu redução substancial da temperatura ambiente, possibilitando a redução do tempo de funcionamento dos compressores.
- Melhoria no monitoramento ambiental do Centro de Operação, com a instalação de novos sensores de temperatura, umidade e fumaça.
- Implantação de solução VDI (*virtual desktop infrastructure*), com base em laboratório-piloto montado para o Departamento de Psicologia. Projeta-se para 2019 a ativação gradual de mais laboratórios virtuais de microcomputação no campus.

Quanto aos serviços prestados às unidades organizacionais da PUC:

- Administração, operação e suporte de todos os servidores de sistemas de informações corporativos.
- Hospedagem e administração do banco de dados do IAG.
- Prosseguimento da substituição de servidores (máquinas) físicos por virtuais, visando a economia de energia elétrica, a redução de peso, da carga térmica e do espaço ocupado, além do aumento da flexibilidade na administração dos serviços. Desde 2017, o consumo de energia por servidores teve uma redução aproximada de 20%.
- Administração operação e suporte dos serviços da Internet corporativos (correio eletrônico, listas e *Web*). Ao longo do ano, foi processada uma média semanal superior a 120 mil *e-mails*, dos quais mais de 30 mil foram bloqueados devido a *SPAM*.
- Administração do Laboratório de uso geral do RDC, que atendeu a uma média diária igual ou maior que 600 alunos em uso individual e 300 em aulas presenciais.
- Atendimento a ordens de serviço remotamente pelas equipes de suporte ou localmente pelas equipes de campo:
 - 587 de infraestrutura física de redes;
 - 247 de infraestrutura elétrica;
 - 1.003 de manutenção de micros da Rede Segura;
 - 1.228 de manutenção de micros de departamentos;
 - 149 de manutenção de micros do Laboratório de uso geral; e
 - 1.469 de manutenção de servidores e equipamentos ativos de redes.
- Comunicação institucional via *site* corporativo.

Desenvolvimento, implantação e melhoramento de sites:

- Novo *site* do Vestibular PUC-Rio - plataformas *desktop* e móvel.
- Novo *site* dos Desafios PUC-Rio (departamentos de Física, Matemática e Química; e VRAc) - plataformas *desktop* e móvel.
- Novo *site* do Decanato do CCS - plataformas *desktop* e móvel.
- Novo *site* do Sou-CTC (Decanato do CTC/RAE) - plataformas *desktop* e móvel.
- Novo *site* da RESPUC - Rede de Empreendimentos Sociais da PUC-Rio (da VRC) - plataformas *desktop* e móvel.
- Melhorias para a página de entrada do *site* da Editora PUC-Rio, plataformas *desktop* e móvel.
- Desenvolvimento e implementação de revistas acadêmicas: revista *Pesquisas em Teologia* (Departamento de Teologia), na plataforma *Open Journal Systems* - OJS; revista *Educação Geográfica em Foco* (Departamento de Geografia), na plataforma *Open Journal Systems* - OJS.

- *Re-design* de interface da revista Alceu (Departamento de Comunicação Social), na plataforma *Open Journal Systems* – OJS.

Quanto ao desenvolvimento de aplicações Web:

- Ferramenta voltada para otimizar a divulgação via *Web* das informações sobre Intercâmbios de Curta Duração.
- Ampliação do sistema de busca da Universidade, com integração de ferramenta de análise de dados.
- Atualização do Sistema de Gerenciamento do Site da PUC-Rio (SAGS).
- Atendimento a demandas dos usuários:
- Apoio técnico, sobre as Normas Corporativas, no desenvolvimento do *site* do Curso de Medicina.
- Treinamento dos editores científicos de revistas acadêmicas da PUC-Rio para o uso da plataforma *Open Journal Systems* – OJS.
- Treinamento de usuários no uso da ferramenta Publique!.
- Processamento de 10.638 solicitações de atualização do site corporativo da PUC-Rio.

Prof. José Ricardo Bergmann
Vice-Reitor para Assuntos Acadêmicos

Vice-Reitoria para Assuntos Administrativos – VRAD

Rua Marquês de São Vicente, 225
Edifício da Amizade, Ala Frings, 1º andar
Gávea - Rio de Janeiro - RJ - Brasil - CEP: 22451-900
Telefone: 55 21 35271840
E-mail: efa@puc-rio.br | Site: www.puc-rio.br/sobrepuc/admin/vrad

A Vice-Reitoria para Assuntos Administrativos é o órgão da administração central da Universidade que orienta, coordena e fiscaliza todas as atividades administrativas da PUC-Rio. Também é responsável pela gestão dos recursos orçamentários e financeiros, objetivando o equilíbrio e a sustentabilidade da instituição.

ORGANOGRAMA

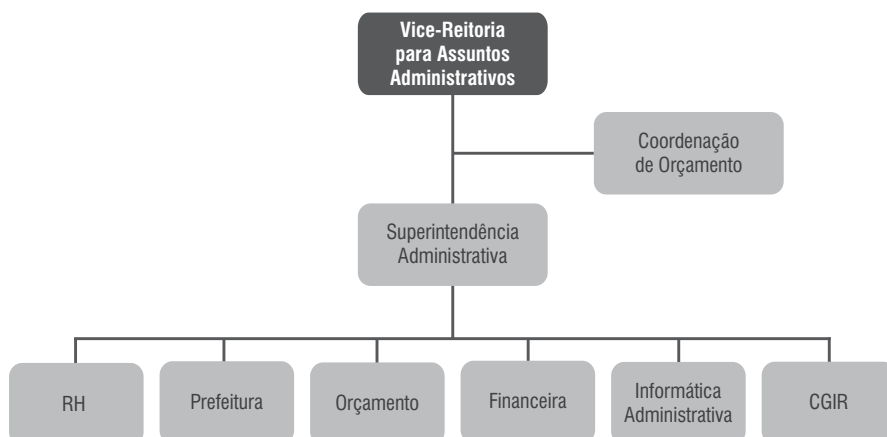

VICE-REITOR

Prof. Luiz Carlos Scavarda do Carmo
E-mail: scavarda@puc-rio.br

EQUIPE

Eliane Albernaz Lemos
Bianca Renovato de Albuquerque

Coordenação

COORDENAÇÃO CENTRAL DE ORÇAMENTO – CCO

Localização: Rua Marquês de São Vicente, 225
Edifício da Amizade - Ala Frings, 1º andar
Gávea - Rio de Janeiro - RJ - Brasil - CEP: 22451-900
Telefones: 55 21 35271665 | 1215
Fax: 55 21 35271003

COORDENADOR

Prof. Ricardo Tanscheit
E-mail: ricardo@ele.puc-rio.br

EQUIPE

Luiz Eduardo Santos Torres

Unidades Complementares e Órgãos Vinculados

SUPERINTENDÊNCIA ADMINISTRATIVA – SPADM

Localização: Rua Marquês de São Vicente, 225
Edifício da Amizade, Ala Frings, 1º andar
Gávea - Rio de Janeiro - RJ - Brasil - CEP: 22451-900
Telefone: 55 21 35271044 | Fax: 55 21 35271069

DIRETOR ADMINISTRATIVO

Floriano Saad Mazini
E-mail: mazini@puc-rio.br

EQUIPE

Ana Maria Ribeiro da Silva
Antonio Fernando Monteiro Dias
Fausto Ribeiro de Barros Junior
Fernando Paulo Millen Coutinho
Maurício Martins de Souza Pinto

GERÊNCIA DE RECURSOS HUMANOS

SUBORDINADA À SUPERINTENDÊNCIA ADMINISTRATIVA

Localização: Rua Marquês de São Vicente, 225
Edifício da Amizade, Ala Frings, 1º andar
Gávea - Rio de Janeiro - RJ - Brasil - CEP: 22451-900
Telefone: 55 21 35271071 | Fax: 55 21 35271015
E-mail: atendimento@puc-rio.br | Site: www.puc-rio.br/rh

GERENTE

Maria Eduarda Pestana de Aguiar Godinho
E-mail: meduarda@puc-rio.br

EQUIPE

Christina Maria Kruse Terzi
Denise Cerqueira Bandeira
Diego Mauricio da Cunha Neves
Elmo de Souza Bastos (até agosto)
Germano da Silva Navega
Katuscia Araujo de Oliveira
Lincoln Lener Almeida Rodrigues
Marcela Santos Cavalcanti
Marisa Moreira Espindola
Patricia Gonzalez Cardoso
Sandra Decourt Ribeiro de Barros
Sérgio Pinheiro Coelho
Theresa Marcele Ferreira Costa
Viviane Siqueira de Oliveira

GERÊNCIA DE FINANÇAS

SUBORDINADA À SUPERINTENDÊNCIA ADMINISTRATIVA

Localização: Rua Marquês de São Vicente, 225
Edifício da Amizade, Ala Frings, 1º andar
Gávea - Rio de Janeiro - RJ - Brasil - CEP: 22451-900
Telefone: 55 21 35271887 | Fax: 55 21 35271069

GERENTE

Marco Antonio de Aguiar Mello
E-mail: marmello@puc-rio.br

EQUIPE

Aldo Roberto Silva Araujo
Ana Paula de Souza Paiva
Andreia Goulart Simões
Carla Verônica Porto de Almeida
Cristiane Pereira Lisboa
Gilmar Ribeiro da Silva
Haydilma Augusto de Melo
Jorge do Amaral Marques
José Carlos de Freitas
Jussara Nascimento Gerhardt Pereira
Leila Lane de Almeida Rodrigues
Roberto Roxo Teixeira
Rodrigo Torres Almeida
Solange de Alexandre Rodrigues
Wellington Marques

GERÊNCIA DE ORÇAMENTO

SUBORDINADA À SUPERINTENDÊNCIA ADMINISTRATIVA

Localização: Rua Marquês de São Vicente, 225
Edifício da Amizade, Ala Frings, 1º andar
Gávea - Rio de Janeiro - RJ - Brasil - CEP: 22451-900
Telefone: 55 21 35271030 | Fax: 55 21 35271069

GERENTE

Antonio Ferreira de Oliveira
E-mail: antonifo@puc-rio.br

EQUIPE

Adriana Tapajós de Maynard Ramos
Carlos Alberto Soares
Luciana Frias Rodarte
Marcelo Silveira Arjona
Paulo César Pinheiro
Vania Cristina da Costa Porto Jorge

GERÊNCIA DE SISTEMAS ADMINISTRATIVOS

SUBORDINADA À SUPERINTENDÊNCIA ADMINISTRATIVA

Localização: Rua Marquês de São Vicente, 225
Edifício da Amizade, Ala Frings, 1º andar
Gávea - Rio de Janeiro - RJ - Brasil - CEP: 22451-900
Telefone: 55 21 35271826 | Fax: 55 21 35271069

GERENTE

Gustavo Miranda Araujo
E-mail: gmiranda@puc-rio.br

EQUIPE

Alessandra Barcellos Mateus
Alexandre Werneck Andreza
Angela Reis de Macena
Gustavo Costa Gomes Moreira
Luciani de Oliveira Freitas
Luiz Fellipe Caldas Richter
Marcos Brant Rolão
Pedro Maia Torres

PREFEITURA DO CAMPUS

SUBORDINADA À SUPERINTENDÊNCIA ADMINISTRATIVA

Localização: Rua Marquês de São Vicente, 225
Edifício da Amizade, Ala Frings, sobreloja
Gávea - Rio de Janeiro - RJ - Brasil - CEP: 22451-900
Telefone: 55 21 35271108 | Fax: 55 21 35271068
E-mail: adriginu@puc-rio.br

PREFEITO

Eduardo Cabral Lacourt
E-mail: lacourt@puc-rio.br

DIVISÃO DE MANUTENÇÃO TÉCNICA

Contato: Roberto José Correa
E-mail: rcorrea@puc-rio.br

DIVISÃO DE SERVIÇOS EXTERNOS

Contato: Júlio César Tavares Ferreira
E-mail: tavares@puc-rio.br

DIVISÃO DE SERVIÇOS GERAIS

Contato: Ana Lúcia da Silva Pereira
E-mail: alsp@puc-rio.br

EQUIPE

Adriana Ginu da Silva Cruz
Ana Lúcia da Silva Pereira
Andrea Rodrigues Brum
Carlos Eduardo dos Santos Lopes
Erica Laurinda da Silva
Jorge Luiz Paiva de Almeida
José Patrício de Lima Neto
Juliana Cristina Souza da Silva Moraes
Júlio César Tavares Ferreira
Leidiane Oliveira da Cruz
Luiz Cláudio Ferreira Belfort
Roberto José Correa
Rozeny da Silva de Jesus
Sebastião Roberto de Jesus Carvalho
Silvana Ivan
Wellington Franciano da Silva Ferreira

Balanço do Ano

Ao longo de 2018, a VRAD continuou o seu processo de aprimoramento na busca de uma gestão administrativa de excelência, baseada principalmente nos dois pilares principais do seu modelo de gestão: a descentralização da execução e a centralização do controle das suas diversas atividades corporativas.

Nesse sentido, o Sistema de Gestão Universitária (SGU), mais uma vez, desempenhou um papel decisivo, dando suporte para que essas atividades fossem desenvolvidas com eficiência e eficácia.

Um resumo das principais atividades desempenhadas pelas Gerências diretamente subordinadas à Superintendência Administrativa segue abaixo:

Recursos Humanos: O desenvolvimento, juntamente com a Gerência de Sis-

temas Administrativos, do Sistema de Avaliação de Desempenho dos funcionários técnicos e administrativos - a ser implantado em 2019, foi a principal atividade desempenhada pela Gerência de RH.

Além disso, devem ser também destacados os esforços direcionados na elaboração de cursos de treinamento a distância, elaborados, em estreita parceria com a CCEAD – Coordenação Central de Ensino a Distância, para os diferentes módulos de operação do SGU.

Orçamento: Neste ano continuou o incremento expressivo de Termos de Cooperação com a Petrobras, gerando com isso um aumento na recuperação de custos indiretos e consequentemente aumentando os nossos recursos no caixa de fonte de recursos diversos.

Novamente, foi possível manter o equilíbrio orçamentário e financeiro da instituição, ainda que com capacidade de investimento reduzida, devido principalmente à crescente diminuição do número de alunos de graduação.

No final do exercício, intensificamos a procura para adequar as despesas à nossa realidade financeira de caixa uma vez que há uma redução no nosso quadro discente, gerando uma queda da nossa principal fonte de receita, as mensalidades de graduação.

Finanças: Consolidou-se a implantação da cobrança registrada para as mensalidades dos alunos e do faturamento dos projetos patrocinados.

Outra ação importante foi a canalização para o Banco ITAÚ da abertura de contas bancárias dos Termos de Cooperação, evitando-se assim a burocracia dos bancos públicos, bem como o pagamento de taxas bancárias que não são cobradas pelo ITAÚ.

Sistemas Administrativos: a implementação do Sistema de Avaliação de Desempenho de funcionários e a preparação da universidade para a entrada em operação do e-social e do REINF foram, novamente, as principais atividades desenvolvidas.

Prefeitura do Campus: a Prefeitura ampliou os serviços de manutenção do Campus, a fim de preparar e manter em alto nível as instalações da universidade.

Em relação aos serviços de manutenção, houve um aumento de ordens de serviço de cerca de 32,4% em relação ao ano de 2017, com um nível de satisfação dos departamentos e unidades administrativas contabilizado em cerca de 90%.

Devido ao controle apurado houve, novamente, uma redução com os gastos de material, em torno de 3,4%, a despeito do aumento dos serviços solicitados pelos diversos departamentos por intermédio das Ordens de Serviço.

Prof. Luiz Carlos Scavarda do Carmo
Vice-Reitor para Assuntos Administrativos

Vice-Reitoria para Assuntos Comunitários – VRC

Rua Marquês de São Vicente, 225
Edifício Cardeal Leme, sobreloja
Gávea - Rio de Janeiro - RJ - Brasil - CEP: 22451-900
Telefones: 55 21 35271354 | 1355 | 1357 | Fax: 55 21 35271361
Site: www.puc-rio.br/vrc

Administração
Central

Cabe à Vice-Reitoria para Assuntos Comunitários cuidar das questões comunitárias da Universidade, incentivando, orientando e coordenando atividades, espaços e serviços, no intuito de valorizar o ser humano e promover o seu desenvolvimento integral.

ORGANOGRAMA

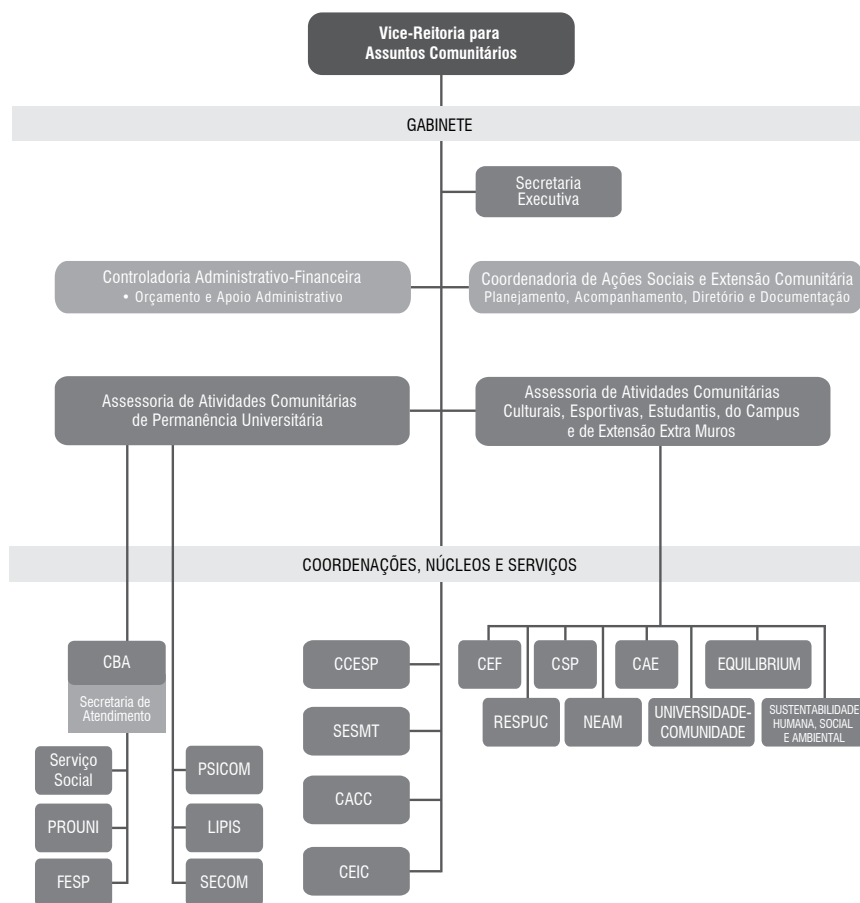

CACC - Coordenação de Atividades Comunitárias e Culturais
CAE - Coordenação de Atividades Estudantis
CBA - Coordenação de Bolsas e Auxílios
CCESP - Coordenação Central de Estágios e Serviços Profissionais
CEF - Coordenação de Educação Física
CEIC - Coordenação de Eventos Institucionais e Cerimonial
CSP - Coordenação de Segurança e Parqueamento
EQUILIBRIUM - Programa Comunitário Vida e Bem-Estar
FESP - Fundo Emergencial de Solidariedade da PUC-Rio

NEAM - Núcleo de Estudo e Ação sobre o Menor
PROUNI - Bolsas de Ação Social: Adesão Programa Universidade para Todos/MEC
PSICOM - Serviço Comunitário de Orientação Psicológica
RESPUC - Rede de Empreendimentos Sociais
SESMT - Serviço Especializado em Engenharia de Segurança e em Medicina do Trabalho
SUSTENTABILIDADE HUMANA, SOCIAL E AMBIENTAL - Programa Comunitário Arquidiocese-RJ - PUC-Rio
UNIVERSIDADE-COMUNIDADE - Programa Comunitário

VICE-REITOR

Prof. Augusto Luiz Duarte Lopes Sampaio
E-mail: asampaio@puc-rio.br

EQUIPE DE GABINETE

ASSESSORIA GERAL

Cesar Sidonio Daiha Moreira de Souza
Prof. Renato Callado Ferreira

PLANEJAMENTO E ACOMPANHAMENTO ESPECIALIZADOS DE AÇÕES SOCIAIS E EXTENSÃO COMUNITÁRIA

Helena Maria Guarisco

ASSESSORIA ESPECIALIZADA DE SUSTENTABILIDADE SOCIAL

Andréa Mendonça Paiva – Coordenação de Atividades e Programas Comunitários
Márcia Martins do Nascimento Borges
Daniela da Silva Angeli (a partir de janeiro)

CONTROLADORIA ADMINISTRATIVO-FINANCEIRA

Valmir José da Silva

SECRETARIA

Fabiola Kelly dos Santos
Wanderson Ranquine Figueiredo

Coordenações

COORDENAÇÃO DE BOLSAS E AUXÍLIOS – CBA

Localização: Rua Marquês de São Vicente, 225
Edifício Cardeal Leme, sobreloja
Gávea - Rio de Janeiro - RJ - Brasil - CEP: 22451-900
Telefones: 55 21 35271354 | 1355 | 1357 | 1410
Fax: 55 21 35271361
E-mail: bolsas@puc-rio.br
Site: www.puc-rio.br/sobrepuc/admin/vrc/bolsas.html

COORDENADORA GERAL

Juliana Bacellar Brandão Guimarães
E-mail: julibac@puc-rio.br

COORDENAÇÕES SETORIAIS

SERVIÇO SOCIAL

Coordenadora Lucelene Santos Syrio
E-mail: bolsas@puc-rio.br

Equipe Técnica Alessandra Alves da Silva Manhães
Ariane Tavares Barbosa
Claudia Cristina de Souza Santos
Daniela de Arruda Brito de Lima
Jessica Gomes Batista dos Santos
Julio Cesar Wesceslau
Larissa Bornancin Kuzma
Marcia Bastos de Araújo
Raquel Cynthia do Nascimento Barbosa

PROUNI

Coordenadora Manoella Prado Tavares Cunha
E-mail: prouni@puc-rio.br

FESP

Coordenadora Juliana Bacellar Brandão Guimarães
E-mail: fesp@puc-rio.br

SECRETARIA GERAL DE ATENDIMENTO

Heloisa Maria Lobo
Larisa Coutinho Leite
Luiz Philipe da Silva
Márcia Gomes Silva
Marcio da Conceição Soares
Maria Helena de Azevedo Pinto Bezerra
Maria Helena Nunes Roxo Teixeira

COORDENAÇÃO DE ATIVIDADES DE SUSTENTABILIDADE ESTUDANTIL COMUNITÁRIA – SECOM

Localização: Rua Marquês de São Vicente, 225
Edifício Cardeal Leme, sobreloja
Gávea - Rio de Janeiro - RJ - Brasil - CEP: 22451-900
Telefone: 55 21 35271866

COORDENADORA

Natalia Maroun
E-mail: natmaroun@puc-rio.br

EQUIPE

Projetos PUC-Rio Ana Julia Pereira de Moura da Silva
e FIES Daniela da Silva Angeli
Eduardo Domingos
Kaike Costa e Silva

COORDENAÇÃO DE ATIVIDADES COMUNITÁRIAS E CULTURAIS – CACC

Localização: Rua Marquês de São Vicente, 225
Edifício Cardeal Leme, sobreloja
Gávea - Rio de Janeiro - RJ - Brasil - CEP: 22451-900
Telefone: 55 21 35271353 | 1363
E-mail: admcacc@puc-rio.br, cacc@puc-rio.br
Site: www.puc-rio.br/cacc

COORDENADORA

Suzana Kerber Athayde
E-mail: suzanakerber@puc-rio.br

EQUIPE

*Produção
de Conteúdos
e Eventos* Tatiana Monteiro de Barros Amoreira – Supervisão
Júlia Gomes da Matta (até janeiro)
Alexandre Carvalho Martins Júnior (a partir de fevereiro)

Fotografia Antonio José de Albuquerque Filho
Diego Vieira Barrozo

SECRETARIA DE ATENDIMENTO

*Planejamento e
Organização* Felipe Soares de Sá Borges

Administrativos Francisco Xavier de Moraes

*Auxiliar
Administrativo*

COORDENAÇÃO DE EVENTOS INSTITUCIONAIS E CERIMONIAL – CEIC

Localização: Rua Marquês de São Vicente, 225
Edifício Cardeal Leme, sobreloja
Gávea - Rio de Janeiro - RJ - Brasil - CEP: 22451-900
Telefone: 55 21 35271353 | 1363
E-mail: admceic@puc-rio.br, cerimonia@puc-rio.br
Site: www.puc-rio.br/eventosecerimonial

COORDENADORA

Suzana Kerber Athayde
E-mail: suzanakerber@puc-rio.br

EQUIPE

*Produção de
Conteúdos e
Eventos e de
Cerimonial* Nahyane Bom de Araujo – Supervisão
Júlia Gomes da Matta (até janeiro)
Alexandre Carvalho Martins Júnior (a partir de fevereiro)

Fotografia Antonio José de Albuquerque Filho
Diego Vieira Barrozo

Técnica Adriano Vitaliano Gurgel
Esmeraldo da Silva Filho
Marco Aurélio Ferreira Castro de Oliveira
Wagner Souza Nunes

SECRETARIA DE ATENDIMENTO

*Planejamento e
Organização
Administrativas* Felipe Soares de Sá Borges

*Auxiliar
Administrativo* Francisco Xavier de Moraes

COORDENAÇÃO DE ATIVIDADES ESTUDANTIS – CAE

Localização: Rua Marquês de São Vicente, 225
Edifício Cardeal Leme, sobreloja
Gávea - Rio de Janeiro - RJ - Brasil - CEP: 22451-900
Telefones: 55 21 35271364 | 1365
Fax: 55 21 35271366

COORDENADOR

Prof. Renato Callado Ferreira
E-mail: renatocallado@puc-rio.br

EQUIPE

Luciana Silva Mattos de Oliveira
Edson Gomes da Silva

COORDENAÇÃO DE SEGURANÇA E PARQUEAMENTO – CSP

Localização: Rua Marquês de São Vicente, 225
Edifício da Amizade, Ala Kennedy, subsolo
Gávea - Rio de Janeiro - RJ - Brasil - CEP: 22451-900
Telefones: 55 21 35271112 | 1109
E-mail: auto@puc-rio.br

COORDENADOR

João Alexandre Otávio Vieira (até julho)
Murilo Martins Magalhães (a partir de julho)
E-mail: murilomm@puc-rio.br

EQUIPE

Fernanda Mota Gomes

COORDENAÇÃO CENTRAL DE ESTÁGIOS E SERVIÇOS PROFISSIONAIS – CCESP

Localização: Rua Marquês de São Vicente, 225
Edifício Padre Leonel Franca, térreo
Gávea - Rio de Janeiro - RJ - Brasil - CEP: 22451-900
Telefones: 55 21 35271448 | 1449 | 1450 | 1451
Fax: 55 21 35272069
E-mail: ccesp@ccesp.puc-rio.br | Site: www.ccesp.puc-rio.br

Mostra PUC e Projeto UNICOM (Universidade / Comunidade)
Telefones: 55 21 35271452 | 1453 | 2068
Fax: 55 21 35272069

COORDENADOR

Prof. André Lacombe Penna da Rocha – ADM
E-mail: lacombe@puc-rio.br

EQUIPE

Assessoria Aroldo Hage Nicolau Junior
Patrícia Correia de Araújo

Atendimento e Administração Adriana dos Santos Rodrigues
Dulce Clara Deorce
Milton Pereira da Silva
Simone Baptista Seguins Correa Pinto
Fábio Bento Barbosae

Mostra Puc e Demais Eventos Valéria Torres Sbampato

Orientação de Carreira Cláudia Nascimento de Oliveira

COORDENAÇÃO DE EDUCAÇÃO FÍSICA – CEF

Localização: Rua Marquês de São Vicente, 225
Edifício Cardeal Leme, sobreloja
Gávea - Rio de Janeiro - RJ - Brasil - CEP: 22451-900
Telefones: 55 21 35271364 | 1365 | Fax: 55 21 22392104
E-mail: esportes@puc-rio.br
Site: www.puc-rio.br/ensinopesq/ccg/edu_fisica.html

COORDENADOR

Prof. Renato Callado Ferreira
E-mail: esportes@puc-rio.br

EQUIPE

Luciana Silva Mattos de Oliveira
Edson Gomes da Silva

Unidades Complementares e Órgãos Vinculados

NÚCLEO DE ESTUDO E AÇÃO SOBRE O MENOR – NEAM

Localização: Rua Marquês de São Vicente, 225
Edifício Cardeal Leme, sobreloja
Gávea - Rio de Janeiro - RJ - Brasil - CEP: 22451-900
Telefone: 55 21 35271368
E-mail: neampucr@puc-rio.br | Site: www.neam.puc-rio.br

DIRETORA

Marina Lemette Moreira
E-mail: marinamoreira@hotmail.com

EQUIPE

Davison da Silva Coutinho – Coordenação das Atividades Pedagógicas e Controladoria Administrativo-Financeira
Audir Bastos Filho – Consultoria Pedagógica (até março)
Aline Almeida de Souza – Desenvolvimento de Artes e Facilitador de Ensino-Aprendizagem
Fernando Morales Matos – Desenvolvimento de Artes e Facilitador de Ensino-Aprendizagem
Alexandra Motta Bacello Mosca – Assistência de Ensino-Aprendizagem (a partir de junho)
Ana Cristina Gomes de Xerez – Secretaria

PROGRAMA DE EXTENSÃO COMUNITÁRIA EQUILIBRIUM

Localização: Rua Marquês de São Vicente, 225
Edifício Cardeal Leme, sobreloja
Gávea - Rio de Janeiro - RJ - Brasil - CEP: 22451-900
Telefone: 55 21 35271053 | Fax: 55 21 35271368
E-mail: equilibriumvrc@puc-rio.br

COORDENADORA

Patrícia Fátima Veloso Magacho Rodrigues
E-mail: patriciamagacho@puc-rio.br

EQUIPE

PROGRAMA DE EXTENSÃO COMUNITÁRIA SUSTENTABILIDADE HUMANA, SOCIAL E AMBIENTAL / CONVÊNIO ARQUIDIOCESE – PUC-RIO

Localização: Rua Marquês de São Vicente, 225
Edifício Cardeal Leme, sobreloja
Gávea - Rio de Janeiro - RJ - Brasil - CEP: 22451-900
Telefones: 55 21 35271053 | Fax: 55 21 35271368
E-mail: ampaiva@puc-rio.br

COORDENADORA

Andrea Mendonça Paiva
E-mail: ampaiva@puc-rio.br

EQUIPE

Daniela da Silva Angeli (a partir de agosto)

PROGRAMA DE VOLUNTARIADO – REDE DE EMPREENDIMENTOS SOCIAIS – RESPUC

Localização: Rua Marquês de São Vicente, 225
Edifício Cardeal Leme, sobreloja
Gávea - Rio de Janeiro - RJ - Brasil - CEP: 22451-900
Telefone: 55 21 35271056
E-mail: respuc@puc-rio.br | Site: www.puc-rio.br/respuc

DIRETORA

Andrea Oliveira da Silva
E-mail: andreao@puc-rio.br

EQUIPE

Sandra Maria de Souza e Sergio

SERVIÇO ESPECIALIZADO EM ENGENHARIA DE SEGURANÇA E EM MEDICINA DO TRABALHO – SESMT

CONSTITUÍDO PELO SERVIÇO DE MEDICINA OCUPACIONAL – SMO E PELO SERVIÇO DE ENGENHARIA DE SEGURANÇA DO TRABALHO – SEST

Localização: Rua Marquês de São Vicente, 225
Vila dos Direitórios, casas IX e X
Gávea - Rio de Janeiro - RJ - Brasil - CEP: 22451-900
Telefones: 55 21 35271571 | 1572 | Fax: 55 21 35271488
E-mail: smo@puc-rio.br

COORDENADOR

Álvaro Martins Rodrigues
E-mail: alvaromr@puc-rio.br

EQUIPE

Setor Médico Hugo Carlos Suevo – Médico II
Leocádia Sales da Cunha – Médica II
Luiz Carlos Simões de Abreu – Médico II
Maria Cristina Gama de Oliveira – Médica II
Glauber Pacheco da Silva – Técnico de Enfermagem do trabalho II
Paula Maria Almeida Bahri – Técnica de Enfermagem do trabalho II
Ana Emilia Santos Conceição Leão – Técnica de Enfermagem do trabalho II
Alexandre Amorim – Técnico de Enfermagem do Trabalho

Atendimento e Administração Denise Silva de Moraes – Assistente de Administração
Eliete da Silva Peixoto – Auxiliar de Administração

Segurança do Trabalho Clovis Fernandes Garcia – Técnico de Segurança do Trabalho (até outubro)
Erica Cristina de Souza – Técnica de Segurança do Trabalho
Luciano Teixeira Costa – Técnico de Segurança do Trabalho (a partir de outubro)
Luiz Fernando Neves Maia – Engenheiro do Trabalho
Samuel de Oliveira Damasceno Monteiro – Técnico de Segurança do Trabalho
Windson Barros da Conceição – Técnico de Segurança do Trabalho

Plano de Saúde e Benefícios Joana Darc Luiz Dias – Analista administrativo II
Cinara Bezerra de Moura – Analista administrativo II
Tatiana dos Santos Rodrigues Laurindo – Analista administrativo II
Ângela Reis de Macena – Especialista técnico II (Gerência de Sistemas Administrativos)

SERVIÇO COMUNITÁRIO DE ORIENTAÇÃO PSICOLÓGICA – PSICOM

Localização: Rua Marquês de São Vicente, 225
Edifício Cardeal Leme, sobreloja
Gávea - Rio de Janeiro - RJ - Brasil - CEP: 22451-900
Telefone: 55 21 35271866

EQUIPE

Orientação Psicológica Ana Carolina Antunes Gomes
Fernanda Mandarinho Capobianco

LABORATÓRIO INTERDISCIPLINAR DE PESQUISA E INTERVENÇÃO SOCIAL – LIPIS

Localização: Rua Marquês de São Vicente, 225
Edifício Cardeal Leme, sobreloja
Gávea - Rio de Janeiro - RJ - Brasil - CEP: 22451-900
Telefone: 55 21 25128222
E-mail: lipis@puc-rio.br
Site: lipis.usuarios.rdc.puc-rio.br
Site: www.puc-rio.br/vrc/respuc/membros/lipis.html

COORDENADORA

Prof. Júnia de Vilhena – PSI
E-mail: vilhena@puc-rio.br

EQUIPE

Prof. Maria Helena Rodrigues Navas Zamora – PSI

COMUNICAR (PROJETO COMUNICAR)

Localização: Rua Marquês de São Vicente, 225
Edifício da Amizade, Ala Kennedy, sala 401
Gávea - Rio de Janeiro - RJ - Brasil - CEP: 22451-900
Telefones: 55 21 35271140 | 1141 | 1142 | 1143
E-mail: pcomunic@puc-rio.br

COORDENADOR GERAL

Prof. Miguel Serpa Pereira – COM

COORDENADORA ADJUNTA

Prof. Julia Fátima de Jesus Cruz – COM

COORDENADORA ADMINISTRATIVA

Rita de Cássia Seghetto Luquini
E-mail: rluquini@puc-rio.br

EQUIPE

Setor Aline Melo do Nascimento dos Santos
Administrativo Daniella Rocha Reis de Andrade
Francisco Juliano Alves Nobre
Greice Kurth de Freitas
Luana Pereira Fonseca Martins
Natácio Gonçalves Bezerra
Rosana Abreu da Cruz
Setor Alexandre Torquato da Silva
Técnico Jorge Paulo de Araújo
Thaiza Nardiello de Mello

PROJETO COMUNICAR

Assessoria de Comunicação da Reitoria
Assessora: **Profa. Lilian Saback de Sá Moraes**
E-mail: ascomreitoria@puc-rio.br

Assessoria de Imprensa da PUC-Rio
Assessora: **Profa. Luciana Azevedo Pereira**
Assistente: **Daniela Lima da Cruz Safadi**
E-mail: imprensa.comunicar@puc-rio.br

PUC Urgente
Editora-chefe e jornalista responsável: **Profa. Júlia Fátima de Jesus Cruz (MTE 19.374)**
Editora-executiva: **Profa. Adriana Medeiros Ferreira da Silva**
Chefe de reportagem: **Profa. Rocélia Barbosa dos Santos**
Editores de arte: **Prof. Diogo Maduell Vieira e Profa. Mariana Luz Eiras Queiroz**
E-mail: jornaldapuc@puc-rio.br; pucurgente@puc-rio.br

Jornal da PUC On-line
Editores-executivos: **Profa. Adriana Medeiros Ferreira da Silva, Profa. Júlia Fátima de Jesus Cruz**
E-mail: jornaldapuc@puc-rio.br

Rádio PUC
Editores-executivos: **Prof. Célio Gomes Campos e Prof. Mauro José de Souza Silveira**
E-mail: radiopuc@puc-rio.br

TV PUC-Rio
Editores-executivos: **Prof. Carlos Roberto Cerqueira Alves, Profa. Carmem Lucia Barreto Petit, e Profa. Marcia Antabi**
E-mail: tvpucrio@puc-rio.br

Agência.Com e TV Pixel
Coordenadora: **Profa. Maria Cristina Bravo de Moraes**
Direção de criação: **Prof. Luiz Fernando Favilla Carrilho**
Direção de arte: **Profa. Bárbara Castello Branco Ramos de Assumpção e Prof. Daniel Alves da Costa Vargens**
Coordenação de atendimento: **Profa. Cláudia Brütt Guimarães**
Editora da TV Pixel: **Profa. Rosamary (Rose) Esquenazi**
E-mail: agencia.com@puc-rio.br; pautapixel@puc-rio.br

Editora PUC-Rio
Editor: **Prof. Felipe Gomberg**
Subeditor: **Profa. Livia Franca Salles**
Assistente editorial: **Tatiana Helich Lopes**
E-mail: edpucrio@puc-rio.br

Comunicação Comunitária
Coordenador: Prof. Ney Costa Santos Filho
Coordenadores-adjuntos: Prof. Adair Leonardo Rocha e
Prof. José Mariani de Sá Carvalho
E-mail: comcom@puc-rio.br

Acervo fotográfico do Projeto Comunicar
Editor: Prof. Weiler Alves Finamore Filho
E-mail: pcomunic@puc-rio.br

Balanço do Ano

Destacamos em 2018:

A CBA (Coordenação de Bolsas e Auxílios) viabilizou a concessão de benefícios a 3.650 alunos, mantendo sua política de acompanhamento e manutenção de bolsas de estudo comunitárias. Realizou avaliações de aproveitamento acadêmico semestral de todos os bolsistas, totalizando 6.339 acompanhamentos no ano. Efetuou a reavaliação socioeconômica (a) dos bolsistas comunitários que ingressaram na Universidade nos anos de 2010, 2012, 2014 e 2016, com bolsa FILANTRÓPICA PUC (parcial) e bolsa PUC (parcial e integral), totalizando 357 análises documentais, e (b) dos bolsistas comunitários que ingressaram na Universidade entre os anos de 2010 a 2016, com bolsa integral FILANTRÓPICA PUC, totalizando 376 análises documentais. Os totais de bolsas integralizadas, ao final de 2018, correspondem a 1.248 bolsas PROUNI, 925 bolsas FILANTRÓPICAS PUC e 629,70 bolsas PUC. Entre os bolsistas com 100% de bolsa PROUNI e FILANTRÓPICA PUC, foram atendidos, pelo FESP (Fundo Emergencial de Solidariedade da PUC-Rio), 1.551 bolsistas com auxílios transporte e/ou alimentação, ao longo do ano. A CBA atendeu 873 alunos no serviço de regularização de débitos, registrou 3.077 acompanhamentos e realizou 9.853 atendimentos via *e-mail* (protocolos eletrônicos).

Em virtude de mudanças ocorridas pela criação do Novo FIES (Programa de Financiamento Estudantil, do MEC) a partir do 1º semestre de 2018, que desencadearam alterações substanciais no Programa, a PUC-Rio optou por não mais aderir ao FIES e, portanto, não realizou novas concessões desde 2018.1. Ao final de 2018, o FIES totalizou 354 alunos com a concessão, que continuam sendo atendidos nos processos de renovação e supervisão com acompanhamento.

Ao longo de 2018, o PSICOM (Serviço Comunitário de Orientação Psicológica) totalizou 1.236 atendimentos entre alunos e funcionários da PUC-Rio. O número de atendimentos consolida a relevância do serviço comunitário de acolhimento e orientação psicológica especializada à comunidade PUC-Rio.

No âmbito da extensão universitária de caráter comunitário, instituiu-se o Convênio ARQUIDIOCESE RIO - PUC-Rio em 09.03.2018, com a assinatura desse pelo Arcebispo Dom Orani Tempesta, O. Cist., e pelo Reitor da

PUC-Rio, Pe. Josafá Carlos de Siqueira S.J., na Missa de Abertura do Período Letivo relativo ao 1º semestre de 2018. O Convênio tem como objeto o desenvolvimento do Programa Comunitário de SUSTENTABILIDADE HUMANA, SOCIAL E AMBIENTAL, com temas integrados de economia solidária, empreendedorismo social, desenvolvimento sustentável, justiça restaurativa, mediação comunitária, direitos humanos, formação escolar, formação técnica e superior profissionais, formação cidadã, saúde e bem-estar e a constituição de espaços comunitários multifuncionais e de convivência. Conecta-se a esse Programa de SUSTENTABILIDADE outros programas de extensão comunitária e projetos de sustentabilidade da VRC, como o UNICOM, o EQUILIBRIUM e a Oficina ULTRAPASSAR. Em 2018, primeiro ano do Programa, foram realizadas a Campanha RIO SE MOVE, para recolhimento de óleo de cozinha, e a Feira do Artesanato Rede de Economia Solidária Dom Hélder Câmara, ambas no *campus* PUC-Rio; a integração interdisciplinar das atividades da SEMANA PREPARATÓRIA DO DIA MUNDIAL DO POBRE e o levantamento das demandas de apoio das Pastorais Sociais, do Vicariato Episcopal para a Caridade Social. Em 2018, foram também iniciadas atividades para o projeto de desenvolvimento do SISTEMA DE SUSTENTABILIDADE DO ÓLEO DE COZINHA e do ESPAÇO MULTIFUNCIONAL E DE CONVIVÊNCIA CATEDRAL RIO.

Para o UNICOM (Universidade-Comunidade), criado em 1978, iniciou-se o desenvolvimento de projetos de fortalecimento de atividades e de revitalização dos respectivos espaços físicos, tomando-se as associações e coordenações das comunidades como parceiras no pensar e no fazer desses projetos, com a orientação de consolidar o UNICOM como um programa de extensão comunitária, proporcionando centros de atividades de diferentes ordens, integradas e multifuncionais.

Elencada na Assembleia Universitária 2018 como um dos destaques de 2018 da PUC-Rio, a Oficina Comunitária ULTRAPASSAR, de Empreendedorismo Social e Desenvolvimento Sustentável, criada em 2018 e desenvolvida exclusivamente por alunas da graduação de Engenharia e de Psicologia, formadas pelo domínio adicional de Empreendedorismo, realizou a sua primeira oficina para 10 (dez) jovens alunos do NEAM (Núcleo de Estudo e Ação sobre o Menor), com excelente avaliação ao final da Oficina, tanto pelos alunos que participaram quanto pela coordenação pedagógica-comunitária do NEAM. Projeta-se que a Oficina seja ampliada para oferecer 3 (três) níveis de aprendizado – básico, intermediário e avançado com projeto final. A Oficina Comunitária ULTRAPASSAR também integra-se ao Programa de Sustentabilidade da Arquidiocese RIO - PUC-Rio e ao UNICOM, incluindo os adultos das comunidades.

O NEAM, fundado em 1981, proporcionando cursos, oficinas e práticas multidisciplinares para a formação de jovens adolescentes, no âmbito comunitário, foi o vencedor da concorrência aberta pela Naturgy, empresa espanhola de gás natural e energia, relevante no mercado europeu e brasileiro. O Convênio NATURGY - PUC-Rio implantará, com o patrocínio da Naturgy para 4 (quatro)

anos, o curso de extensão comunitária Jovem Profissional do Audiovisual, a ser realizado em parceria com o Departamento de Comunicação Social - o NEAM projeta a formação de 25 jovens por ano (100 ao final dos 4 anos do Convênio), para as funções de assistência de câmera, edição de vídeo, iluminação e áudio, incluindo-se a realização de processos para a inclusão efetiva dos alunos diplomados no mercado de trabalho do universo digital. O curso interdisciplinar Habilidades e Competências, integrando a introdução à Informática, disciplinas escolares, idiomas, educação e cidadania, para a admissão no NEAM – como aluno NEAM ou Jovem Aprendiz PUC-Rio, realizado com a parceria do Rio DataCentro/Vice-Reitoria para Assuntos Acadêmicos, da Vice-Reitoria para Assuntos Administrativos e do SESCOOP RJ (Serviço Nacional de Aprendizagem do Corporativismo), contou com uma demanda de 700 candidatos para 480 vagas, sendo que 461 jovens adolescentes realizaram o curso obtendo certificado. Com o crescimento significativo da demanda do NEAM em 2017-2018, relativa a jovens adolescentes que desejam participar das várias atividades pedagógicas e comunitárias oferecidas, e a consequente necessidade de sistematização dos processos de programação, acompanhamento e controle das atividades pedagógicas e administrativas, do NEAM, e da manutenção dos seus dados históricos, foi estabelecida a parceria, com o Departamento de Informática, para o desenvolvimento do Banco de Dados NEAM, registrando dados tanto sobre perfis de candidatos, jovens alunos NEAM e aprendizes PUC-Rio, como sobre os módulos de atividades pedagógicas e comunitárias (descrição, pré-requisitos etc.), além de mapeamento sobre a situação dos jovens alunos pós-NEAM. As parcerias promovendo a formação técnica, com os Laboratórios LAC (Laboratory for Advanced Collaboration), do Depart. de Informática, e o ICA (Inteligência Computacional Aplicada), do Departamento de Engenharia Elétrica, totalizaram 6 (seis) alunos estagiários em tecnologias de excelência. A parceria com a SBCI (Sociedade Brasileira de Cultura Inglesa), para proporcionar formação completa de 7 (sete) anos até o Master, totalizou 136 novas bolsas e um total acumulado de 3.974 bolsas.

Ainda no âmbito da extensão comunitária, foi criado, em 2018, o Programa EQUILIBRIUM, de Promoção da Vida e do Bem-Estar, com o caráter transformador e interdisciplinar, desenvolvendo ações visando a potencialização e a capacitação pessoais no alcance de metas, incluindo aquelas profissionais. Com práticas integrativas, círculos restaurativos, práticas laborais e palestras em parceria com os professores da PUC-Rio, o EQUILIBRIUM, a partir da psicologia social, estabelece pontes com áreas científicas, como a saúde, e áreas comunitárias, como a educação física, a cultura e o lazer. O EQUILIBRIUM abrange toda a comunidade de discentes, docentes e técnicos-administrativos, incluindo o pessoal terceirizado atuando no campus. Especialmente para os alunos da graduação, em parceria com os professores, projeta-se que o EQUILIBRIUM vá à sala de aula, para promover os estudos e a integração alinhados com o bem-estar. Em 2018, foram realizadas 6 (seis) palestras (em parceria com professores

da PUC-Rio), o evento de Abertura do Programa no *campus*, 2 (duas) exposições em sala de aula, 6 (seis) encontros da Ação para a Felicidade e 11 (onze) *Equilibrium Coach*, sendo produzidos e distribuídos 4 (quatro) calendários temáticos (cultivo da atenção plena da vida diária).

Visando despertar a consciência social no *campus*, em 2018, a CACC (Coordenação de Atividades Comunitárias e Culturais) lançou o Programa Doa PUC, a partir do qual a Comunidade PUC-Rio pode ajudar na promoção de campanhas beneficentes, seja indicando instituições, participando ativamente com doações ou se voluntariando para entregar os donativos. Na primeira edição, com foco no Dia das Crianças, o Doa PUC arrecadou 140 brinquedos para as crianças do Lar Maria de Lourdes, do Espaço Logos e da Associação Beneficente São Martinho. Já na segunda edição, a campanha de Natal beneficiou a Casa Santa Ignez, o Centro de Acolhimento Maria Vieira Bazani e o Instituto Paulo e Estevão com materiais de higiene, limpeza e alimentos não perecíveis. Além do Doa PUC, a CACC promove, semestralmente, a Campanha de Doação de Sangue, em parceria com o HEMORIO. Em 2018, foram coletadas 169 bolsas no primeiro semestre (em dois dias de campanha) e 94 bolsas no segundo semestre (em um dia de campanha), o que significa uma média de 70% de aproveitamento da estrutura oferecida pelo Centro de Coleta Externa do HEMORIO. Ainda no âmbito comunitário, a CACC recebeu 419 propostas de intervenções no *campus*, o maior número dos últimos cinco anos de trabalho. Depois de avaliá-las, analisando suas possíveis repercussões para a imagem da Universidade, foram autorizadas 275, o que mostra a intensa agenda de atividades no *campus* ao longo do ano. Já no segmento Cultural, a CACC oportunizou, à Comunidade PUC-Rio, o acesso a apresentações de diferentes artistas da música brasileira. O *campus* recebeu, no palco do Anfiteatro Professor Junito Brandão, cinco edições do Intervalo Cultural – com Davi Moraes, Marcos Sacramento e Zé Paulo Becker, Luis Carlinhos, Pedro Luís e Rogê – e duas edições do Samba na PUC – com as duplas Alfredo Del Penho e Wilson Moreira e Áurea Martins e Pedro Miranda.

Por meio da prestação de serviço de consultoria em cerimonial e protocolo, bem como na produção de eventos em geral para Departamentos e Unidades da PUC-Rio, a CEIC (Coordenação de Eventos Institucionais e Cerimonial) realizou 50 eventos no ano de 2018. Desses, 24 foram Cerimônias de Formatura realizadas no primeiro e no segundo semestre, reunindo 1.896 formandos da graduação. Responsável também por oferecer suporte técnico e infraestrutura para a realização de eventos pela Comunidade PUC-Rio, a CEIC possibilitou, por meio de seus serviços e dos espaços gerenciados por essa Coordenação, a realização de 286 eventos ao longo do ano.

O SESMT (Serviço Especializado em Engenharia de Segurança e em Medicina do Trabalho) vem trabalhando para regularizar os planos de saúde, tanto no seu aspecto operacional, como no seu aspecto financeiro. Foi realizado o recadastramento dos funcionários com seguros de acidentes pessoais. O estímulo ao *downgrade* para os funcionários com dificuldades para pagar os planos de

saúde também foi realizado, com o objetivo de evitar o cancelamento desses planos. Em 2018, o SESMT totalizou 7.012 atendimentos (docentes, estagiários, pessoal técnico-administrativo, pessoal operacional e pessoal técnico) e mais 2.089 BPA – Boletim de Pronto Atendimento, relativos a alunos, visitantes e funcionários de empresas parceiras.

Prof. Augusto Luiz Duarte Lopes Sampaio
Vice-Reitor para Assuntos Comunitários

Vice-Reitoria para Assuntos de Desenvolvimento – VRD

Rua Marquês de São Vicente, 225
Edifício da Amizade, Ala Kennedy, 2º andar
Gávea - Rio de Janeiro - RJ - Brasil - CEP: 22451-900
Telefones: 55 21 35271125 | 1126 | 1127 | Fax: 55 21 35271119
E-mail: majo.soares@puc-rio.br | Site: www.puc-rio.br/sobrepuc/admin/vrd

A Vice-Reitoria para Assuntos de Desenvolvimento é o órgão executivo que orienta, coordena e fiscaliza todas as atividades para o desenvolvimento da Universidade.

VICE-REITOR

Prof. Sérgio de Almeida Bruni
E-mail: sergio.bruni@puc-rio.br

ASSESSORA ADMINISTRATIVA

Maria José Teixeira Soares
E-mail: majo.soares@puc-rio.br

Coordenações

COORDENAÇÃO CENTRAL DE INFRAESTRUTURA

Localização: Rua Marquês de São Vicente, 225
Edifício Cardeal Leme, sala 335
Gávea - Rio de Janeiro - RJ - Brasil - CEP: 22451-900
Telefone: 55 21 35271129
E-mail: moises@ele.puc-rio.br

COORDENADOR

Moises Szwarcman
Email: moises@ele.puc-rio.br

Unidades Complementares e Órgãos Vinculados

INSTITUTO TECGRAF DE DESENVOLVIMENTO DE SOFTWARE TÉCNICO-CIENTÍFICO

Localização: Rua Marquês de São Vicente, 225
Edifício Padre Laércio Dias de Moura S.J.
Gávea - Rio de Janeiro - RJ - Brasil - CEP: 22451-900
Telefone: 55 21 35304000 | Fax: 55 21 35204122
E-mail: tcg@tecgraf.puc-rio.br | Site: www.tecgraf.puc-rio.br

DIRETOR

Prof. Marcelo Gattass
E-mail: mgattass@tecgraf.puc-rio.br

INSTITUTO INTERDISCIPLINAR DE LEITURA - IILER

Localização: Rua Marquês de São Vicente, 225
Cátedra Unesco de Leitura PUC-Rio
Gávea - Rio de Janeiro - RJ - Brasil - CEP: 22451-900
Telefone: 55 21 35271960
E-mail: reler@puc-rio.br | Site: www.catedra.puc-rio.br

DIRETOR

Alessandro Rodrigues Rocha
E-mail: alessandro-rocha@puc-rio.br

INSTITUTO GÊNESIS

Localização: Rua Marquês de São Vicente, 225
Edifício Dom Jaime de Barros Câmara
Gávea - Rio de Janeiro - RJ - Brasil - CEP: 22451-900
Telefones: 55 21 35271381 | 1371
E-mail: genesis@puc-rio.br | Site: www.genesis.puc-rio.br

DIRETOR

João Gabriel Hargreaves Ribeiro
E-mail: greaves@puc-rio.br

NÚCLEO INTERDISCIPLINAR DE MEIO AMBIENTE – NIMA

Localização: Rua Marquês de São Vicente, 225, casa V
Gávea - Rio de Janeiro - RJ - Brasil - CEP: 22451-900
Telefone: 55 21 35271462
E-mail: juliana-nima@puc-rio.br | Site: www.nima.puc-rio.br

DIRETOR

Prof. Luiz Felipe Guanaes Rego – GEO
Email: regoluiz@puc-rio.br

Balanço do Ano

Instituto Tecgraf de Desenvolvimento de Software Técnico-Científico

Durante o ano de 2018, o Tecgraf manteve seu compromisso com a busca pela excelência acadêmica e a inovação tecnológica por meio da execução de 36 acordos, entre contratos e termos de cooperação, de pesquisa e desenvolvimento, majoritariamente, com a Petrobras, nas áreas de: Aquisição, Processamento e interpretação de dados geofísicos; Estudos geológicos das bacias sedimentares; Simulação e visualização de reservatórios; Gerenciamento de reservas e reservatórios; Poços - estabilidade, revestimento, planejamento e

perfuração; Risers e umbilicais; Modelagem, estabilidade e projetos de unidades marítimas; Automação de processo em engenharia e operação de plantas industriais; Operação e treinamento; Monitoramento, automação e logística; Planejamento da logística e da produção; Mecanismos de formação de cartes; Geomecânica relacionada à exploração e produção de óleo e gás e Geomecânica em processos de estocagem de óleo e gás em cavernas de sal.

O Instituto continua com o termo de cooperação com a Shell Brasil, de seis anos, intitulado Modelagem Geomecânica Acoplada, além de acordos com diversas empresas, como a General Electric, Samsung, Repsol, Queiros Galvão nas áreas de *Machine learning*; Processamento de imagens médicas; Otimização de processos e Otimização topológica, além de continuar mantendo a parceria com o Projeto Fabricação Digital da PUC-Rio e o Laboratório de Inteligência e Robótica Aplicadas (LIRA) da PUC-Rio

Além disso, o Instituto promoveu diversos seminários, cursos, *workshops*, apoiando mestrandos e doutorandos e incentivou alunos de graduação por meio da participação como estagiários em seus projetos.

No primeiro semestre, destacaram-se os cursos internos Algoritmos e Modelos de Programação em Big Data, ministrado pelo pesquisador Fábio Porto do LNCC e Tecnologia de Containers - Docker e Singularity - para HPC, ministrado por Krishna Kumar, pesquisador associado do Departamento de Engenharia da Universidade de Cambridge. O Instituto também promoveu um workshop empresarial sobre Indústria 4.0, que reuniu membros da Assespro-RJ e colaboradores do Instituto. Neste semestre, o Tecgraf também recebeu alunos do Ensino Médio, que participaram do evento *PUC por um Dia*, com palestra que apresentou um panorama das competências e áreas de atuação do Instituto.

Já no segundo semestre, o Tecgraf foi um dos patrocinadores do 50º Simpósio Brasileiro de Pesquisa Operacional (SBPO), cujo tema foi *Cidades Inteligentes: Planejamento Urbano, Fontes Renováveis e Distribuição de Recursos*. No mês de agosto, o Prof. Marcelo Gattass, Diretor do Instituto, apresentou a Conferência Magna intitulada *A Inovação na Academia Transformando a Indústria* no ConaEnd & IEV - Congresso Anual de Ensaio Não Destrutivos e Inspeção. Em setembro, o Instituto participou da Rio Oil & Gas 2018 com um estande que contou com uma experiência de realidade aumentada, que simulava as etapas de E&P e Abastecimento e demonstrações de equipamentos e tecnologias da Indústria 4.0, participando, igualmente, da Petrobras Expo Robótica em um estande com demonstração de um simulador virtual de operações com ROV. Já no mês de dezembro, o Instituto promoveu um curso introdutório de Geofísica focado no Método Sísmico para seus colaboradores.

Colaboradores - Doutores 52; Mestres 123; Pós-Graduação *Latu Sensu* 14; Engenheiros, Analistas e profissionais 147; Bolsistas e Estagiários 60. Total: 396

iiLer - Instituto Interdisciplinar de Leitura

O iiLer lançou a plataforma Cartografias da Leitura, que reúne e disponibiliza informações sobre políticas públicas e projetos de formação de leitores e mediadores de leitura. A plataforma, que segue em atualização constante, é aberta de forma colaborativa aos pesquisadores da Rede Avançada de Pesquisa em Leitura – RELER, que atualmente congrega 17 universidades brasileiras. Link de acesso: <http://cartografias.catedra.puc-rio.br/wp/>

Com o objetivo de propiciar a formação em mediação de leitura, a organização social Recode, voltada ao empoderamento digital, e o iiLer criaram em parceria as Oficinas de Mediação em Leitura. As oficinas são oferecidas em formato on-line e tem como público-alvo bibliotecários, professores, educadores sociais, estudantes e profissionais que atuam em bibliotecas públicas, escolares, comunitárias e prisionais.

A rede atendida pela RECODE é formada por 200 bibliotecas de diferentes localidades brasileiras. A formação completa é composta de 10 oficinas, oferecidas gratuitamente, com expectativa de 100 profissionais inscritos em cada uma delas. O projeto é apoiado pela CERLALC, organismo da UNESCO para o Fomento do Livro na América Latina e no Caribe.

Realização da 2ª edição do *Prêmio Ricardo Oiticica de Melhores Práticas Leitoras*, com a submissão de 47 projetos, vindos de todas as regiões do Brasil. Foram premiados projetos nas categorias Oralidade e Mediação de Leitura. O Prêmio teve o apoio da Vice-Reitoria de Desenvolvimento da PUC-Rio.

A 3ª edição do *Selo Cátedra 10* recebeu 312 títulos, enviados por editoras de literatura infantil e juvenil de todo o Brasil. O trabalho foi desenvolvido pelos pesquisadores que compõem o Grupo de Pesquisa em Literatura Infantil e Juvenil do iiLer, cadastrado no CNPq, que se dedica a ler, resenhar, selecionar e indicar os livros que receberão o Selo Cátedra 10 nas categorias Distinção, Seleção e *Hors Concours*. Neste ano, 30 livros receberam o Selo na Categoria Distinção, 11 na Seleção e o *Hors Concours* foi destinado a Ziraldo, pelo livro *As cores do escuro e os meninos de Plutão*, Editora Melhoramentos. Todos os livros premiados podem ser conhecidos no link <http://bllij.catedra.puc-rio.br/index.php/selos/selo-2018/>, onde estão também as resenhas e imagens-chaves respectivas.

Foi firmado um convênio com a Universidade Lusófona de Humanidades e Tecnologia (Portugal) e recebemos a visita das Profas. Dras. Beatriz Soto e Gabriela Calderón, da Universidad Autónoma de Querétaro (México), estabelecendo novas proposições para o convênio firmado em 2014. Em novembro, foram iniciadas as tratativas visando a estabelecer um convênio com a Universidade do Minho (Portugal), para ações na área da Literatura Infantil e Juvenil.

Continuidade das ações de relações interdepartamentais, com realização de projetos e eventos em colaboração com outros departamentos da Universida-

de, em particular, Direito, Geografia, NEAM e Superintendência Administrativa (Recursos Humanos).

Foram retomadas as proposições de projetos conjuntos com os departamentos de Letras, Educação e Artes, todos fundadores da Cátedra UNESCO de Leitura PUC-Rio. O iiler esteve presente na reunião do INOSAL, rede de Departamentos de Artes e Design ligada à AUSJAL, a convite do DAD, quando apresentou seu trabalho e participou de articulação para futuros projetos.

Ao longo de 2018, foram ofertados 13 cursos de extensão, pelo CCE, acolhendo 179 alunos.

Instituto Gênesis

O Instituto Gênesis da PUC-Rio foi eleito como a 11ª melhor incubadora do mundo, segundo o *ranking* da UBI Global - instituição de pesquisa sueca - que avalia e reúne as melhores incubadoras do mundo. Selecionado na categoria *World Top Business Incubator - Managed by University*, o Instituto concorreu com mais de 300 incubadoras e é o mais bem colocado entre as instituições brasileiras, além de ter recebido o 4º lugar na América Latina.

Em parceria inédita com o Oi Futuro, o Instituto Gênesis realizou o Curso Música e Negócios, gratuitamente, ao público. Esse curso já foi realizado dez vezes pelo Instituto Gênesis, com a Coordenação Central de Extensão (CCE), nas instalações da PUC-Rio e com 100% de adesão dos alunos. Na sua 11ª edição, o Curso recebeu 519 inscrições para 40 vagas e foi realizado entre os dias 28 de agosto e 8 de novembro. A programação incluiu temas como História da música, Marketing e distribuição digital, Economia da música brasileira, Gestão de direito autoral, processos criativos em música, além de workshops eletivos com foco em técnicas de mixagem e DJ, produção musical em estúdio, promoção de eventos e criação de vídeos musicais para redes sociais.

O INOVE é um curso gratuito, com duração de três dias, que serve como uma introdução ao empreendedorismo. Toda edição aborda uma temática específica. Este ano realizamos o Inove HealthTech - empreendedorismo nos mercados da Saúde e Medicina e o Inove T.i. - empreendedorismo no setor de Tecnologia da Informação.

Entre os dias 14 e 18 de maio de 2018, ocorreu o programa de cooperação entre ambientes de inovação e empreendedorismo do Brasil e da Colômbia, por parceria entre o Instituto Gênesis da PUC-Rio e ASCUN (Associação Colombiana de Universidades). Com palestras, conversas e visitas, buscou-se a contextualização do ecossistema de inovação do Rio de Janeiro e do Brasil. A ideia desse *workshop* era estimular a capacitação de profissionais para criação de uma ambiência empreendedora, fomentar a geração de novos negócios criativos, sociais e tecnológicos na região com base na inovação, fornecer experiências do Instituto Gênesis da PUC-Rio e promover o conhecimento do ecossistema brasileiro. O *workshop* teve a participação de treze colombianos, desde coordenadores até

vice-reitores das mais variadas áreas e universidades da Colômbia.

O Instituto Gênesis mantém 28 empreendimentos incubados e germinados, com faturamento total dos empreendimentos 2018 acima de R\$7.500.000,00 e promoveu mais de 116 eventos, palestras e cursos realizados

O Instituto Gênesis foi eleito pela segunda vez a incubadora carioca oficial do programa, que tem o objetivo de identificar, selecionar e oferecer suporte a empreendimentos inovadores em áreas de interesse da Samsung, multinacional sul-coreana.

Oito é um hub de empreendedorismo e inovação que foi lançado no final de 2017 e começou a atuar oficialmente no primeiro trimestre de 2018, no Rio de Janeiro. A iniciativa, lançada pela Oi, se posiciona estrategicamente junto ao mundo da inovação, incubando startups em estágio inicial e acelerando negócios mais maduros.

Todo o programa de incubação recebido pelas *startups* que fazem parte do programa foi coordenado pelo Instituto Gênesis, que atuou também na seleção dos empreendedores vencedores

Seguindo nossa filosofia de estimular a inovação e o empreendedorismo social, decidimos investir no desenvolvimento de um negócio socioambiental por um programa de germinação gratuita, chamado Germinação de Impacto.

Em janeiro, lançamos um edital para selecionar um negócio social com grande potencial de crescimento. E, em abril, a *startup* Workay iniciou sua Germinação gratuita conosco. A Workay é uma *startup* de intermediação de serviços especializada em pequenas e médias reformas, com foco no empoderamento feminino das profissionais desse setor. A Workay foi germinada de abril a outubro de 2018 e obteve crescimento de 18% ao mês.

O Programa AGIR, iniciativa da Fundação Vale, em parceria com o Instituto Gênesis da PUC-Rio executou o projeto AGIR Ouro Preto e Mariana visando fomentar o empreendedorismo e capacitar os empreendedores sociais nos referidos municípios.

O Projeto AGIR Ouro Preto e Mariana incubou nove empreendimentos, sendo cinco em Ouro Preto e quatro em Mariana, nos setores de coleta seletiva, artesanato, comércio, serviços, cultura, confecção de roupas e acessórios e agricultura familiar orgânica. Cerca de 30 empreendedores foram capacitados. Finalizamos essa ação em abril de 2018, obtendo êxito no alcance das metas e efetuando as prestações de contas técnicas e financeiras, finalizando suas ações no território.

Programa de cooperação entre os ambientes de inovação e empreendedorismo no Brasil e no Peru, por meio de uma associação entre o Instituto Gênesis da PUC-Rio e a Pontifícia Universidade Católica do Peru: realizamos um *workshop* dividido em duas fases presenciais, uma no Peru e outra no Brasil. Com essa divisão, os participantes puderam entrar em contato com ambos os ecossistemas e analisar suas similaridades e diferenças para aplicarem novas práticas ou melhorarem práticas que já são bem-sucedidas em suas áreas. Os

objetivos desse *workshop* foram: contextualização do ecossistema de inovação do Rio de Janeiro com oficina no Instituto Gênese e visitas a ambientes urbanos; formação de professores; troca de empresas para os mercados peruano e brasileiro; imersão na política pública brasileira.

NIMA - Núcleo Interdisciplinar de Meio Ambiente

O NIMA promoveu a articulação, revisão, estruturação e captação do processo de coleta seletiva da Universidade no contexto da Agenda Institucional Sócio Ambiental da PUC-Rio.

- Consolidação da coordenação do NIMA da Rede de Ambiente e Sustentabilidade (RAS) da Associação de Universidade Jesuítas da América Latina (AUSJAL) contribuindo para a internacionalização da Universidade no contexto regional.

- Fortalecimento da parceria entre o NIMA e o Departamento de Teologia da PUC-Rio na divulgação da *Laudato Sí* pela Semana de Meio Ambiente, do apoio à disciplina obrigatória: Ética Socioambiental e Direitos Humanos e da tradução para o português e incorporação do projeto *Healing Earth* como base conceitual, englobando as questões socioambientais em perspectiva científica, ética e espiritual.

- Consolidação da relação com a REPAM por meio da produção de eventos em conjunto visando divulgação e geração de contribuições da universidade ao Sínodo Amazônico, bem como a concretização do Informe de Direitos Humanos aos povos vulneráveis na Amazônia e estruturação do projeto SIG da Igreja Católica na Amazônia e do Atlas qualitativo das Dioceses da região.

Coordenação Central de Infraestrutura

- Acompanhamento do anteprojeto e projeto executivo do novo prédio da Biologia;

- Acompanhamento do anteprojeto e projeto executivo do Centro Cultural da PUC-Rio;

- Acompanhamento do projeto e construção da praça junto à Igreja;

- Acompanhamento do anteprojeto e construção da arquibancada nos *pilotis* do Cardeal Leme;

- Acompanhamento do projeto e construção da nova sala da Biblioteca Setorial do CTC;

- Acompanhamento da construção do 5º andar na ala Frings.

Prof. Sérgio de Almeida Bruni

Vice-Reitor para Assuntos de Desenvolvimento

CONSELHO UNIVERSITÁRIO

O Conselho Universitário é o órgão colegiado que exerce a atividade normativa, acadêmica e jurisdicional de instância superior na Universidade.

Composição Prof. Pe. Josafá Carlos de Siqueira S.J. – Reitor
Prof. Pe. Francisco Ivern Simó S.J. – Vice-Reitor (até abril)
Prof. Pe. Álvaro Mendonça Pimentel S.J. – Vice-Reitor (a partir de maio)
Prof. José Ricardo Bergmann – Vice-Reitor para Assuntos Acadêmicos
Prof. Luiz Carlos Scavarda do Carmo – Vice-Reitor para Assuntos Administrativos
Prof. Augusto Luiz Duarte Lopes Sampaio – Vice-Reitor para Assuntos Comunitários
Prof. Sergio de Almeida Bruni – Vice-Reitor para Assuntos de Desenvolvimento
Prof. Luiz Alencar Reis da Silva Mello – Decano do CTC
Prof. Júlio César Valladolid Diniz – Decano do CTCH
Prof. Luiz Roberto Azevedo Cunha – Decano do CCS
Prof. Hilton Augusto Koch – Decano do CCBS
Dom Joel Portella Amado
Dom Antônio Dias Augusto Duarte – Nunciatura Apostólica
Eng. Paulo Eugênio Niemeyer – Representante da Comunidade
Prof. Adriano Pilatti – CCS – Titular
Prof. Gustavo Sénéchal de Goffredo – Suplente
Profa. Ângela Maria de Randolpho Paiva – CCS – Titular
Prof. Rafael Soares Gonçalves – CCS – Suplente
Prof. Reinaldo Castro Souza – CTC – Titular
Prof. Eugênio Kahn Epprecht – CTC – Suplente
Prof. Mauricio Leonardo Torem – CTC – Titular
Prof. Roberto José de Carvalho – CTC – Suplente
Profa. Liliana Cabral Bastos – CTCH – Titular
Profa. Rosana Kohl Bines – CTCH – Suplente
Profa. Claudia Renata Mont’Alvão Bastos Rodrigues – CTCH – Titular
Prof. Abimar Oliveira de Moraes – CTCH – Suplente
Prof. Ricardo Guimarães Fischer – CCBS – Titular
Prof. Vitor Hugo dos Santos Gomes Maia – CCBS – Suplente

Prof. Henrique Bastos Rajão Reis – CCBS – Titular
Profa. Jakeline Prata de Assis Pires – CCBS – Suplente

Representante dos Funcionários João Carlos Mendonça Didier Silva Peixe (até junho)
Davison da Silva Coutinho (até junho)

Thiago Coutinho de Souza Oliveira (a partir de julho)

Hélio de Freitas Neto (a partir de julho)

Representantes do DCE Filipe Barbosa Fachetti – Engenharia (até junho)

Fernando Mendes Leite – História (até junho)

Ana Carolina Radd – Ciências Sociais (até junho)

Rafaela Magnani Faria de Oliveira – Artes & Design (a partir de julho)

Laura Marques de Souza Fernandes – Engenharia de Petróleo (a partir de julho)

CONSELHO DE ENSINO E PESQUISA

O Conselho de Ensino e Pesquisa é o órgão colegiado que supervisiona, orienta e coordena o ensino e a pesquisa em toda a Universidade.

Membros ex-officio Vice-Reitor de Assuntos Acadêmicos – Prof. José Ricardo Bergmann

Coordenadora Central Graduação – Profa. Daniela Trejos Vargas

Coordenadora Central de Pós-Graduação e Pesquisa – Prof. Paulo César Duque Estrada

Coordenador Central de Planejamento e Avaliação – Prof. Marco Antonio Casanova

Decano do CTC – Prof. Luiz Alencar Reis da Silva Mello

Decano do CTCH – Prof. Júlio César Valladão Diniz

Decano do CCS – Prof. Luiz Roberto Azevedo Cunha

Decano do CCBS – Prof. Hilton Augusto Koch

Membros eleitos pelos Conselhos Departamentais

CTCH Profa. Eneida Leal Cunha – LET

Profa. Cláudia Renata Mont’Alvão – DAD – suplente

CCS Profa. Inez Terezinha Stampa – SER (até setembro)

Prof. Arthur Cezar de Araújo Ituassu Filho – COM (a partir de outubro)

CTC Prof. Welles Antonio Martinez Morgado – FIS

Prof. Hugo Fuks – INF – suplente

Membros Nomeados pelo Reitor

CTCH Profa. Sonia Kramer – EDU

Profa. Ana Luiza de Souza Nobre – DAU – suplente

CCS Prof. Leonardo Affonso de Miranda Pereira – HIS

Profa. Carolina Moulin Aguiar – IRI

CONSELHO DE DESENVOLVIMENTO

Ao Conselho de Desenvolvimento, órgão de consultoria e assessoramento da Reitoria, compete cooperar com o Conselho Universitário no zelo pelo patrimônio cultural e moral da Universidade, e com a Sociedade Mantenedora e a Vice-Reitoria de Desenvolvimento, no provimento dos recursos necessários à manutenção e desenvolvimento da Universidade.

Membros Prof. Alessandro Lucciola Molon
Nomeados: Ricardo Lagares Henrique
Antenor Barros Leal
Aspásia Brasileiro Alcântara de Camargo
Carlos Alberto Serpa de Oliveira
Eduardo Eugênio Gouvêa Vieira
Eduardo da Costa Paes
Fernando Adolpho Ribeiro Sandroni
Francisco Costa e Silva
Francisco de Almeida e Silva
Francisco Gomes de Matos
Humberto Mota
João Cesar Lima
José Alfredo Charnaux Sertã
José Raymundo Martins Romeo
Marcio João Fortes
Otávio Santos Silva Leite
Marina Moreira Leite - representante dos funcionários
Paulo Guilherme Aguiar Cunha
Roberto Paulo Cezar de Andrade
Romeu Côrtes Domingues
Sergio Bermudes
Sergio Franklin Quintella

Membros Reitor – Prof. Pe. Josafá Carlos de Siqueira S.J.
ex-officio Vice-Reitor – Pe. Francisco Ivern Simó S.J. (até abril)
Prof. Pe. Álvaro Mendonça Pimentel S.J. (a partir de maio)
Vice-Reitor para Assuntos de Desenvolvimento – Prof. Sergio de Almeida Bruni
Vice-Reitor para Assuntos Acadêmicos – Prof. José Ricardo Bergmann
Vice-Reitor para Assuntos Administrativos – Prof. Luiz Carlos Scavarda do Carmo
Vice-Reitor para Assuntos Comunitários – Prof. Augusto Luiz Duarte Lopes Sampaio
Presidente da Associação de Antigos Alunos (AaA) – Ricardo Lagares Henriques

ASSEMBLEIA UNIVERSITÁRIA

A Assembleia Universitária é constituída por todo o corpo docente da Universidade e pelos membros do Conselho de Desenvolvimento. Cabe a ela, em suas reuniões ordinárias, tomar conhecimento do plano anual de trabalhos da Universidade e dos relatórios das atividades e realizações de cada ano, bem como assistir à entrega dos títulos honoríficos.





Centros, Departamentos, *Cursos e Programas*

CTCH ■

CCS ■

CTC ■

CCBS ■

CURSOS DE GRADUAÇÃO ■

PROGRAMAS DE PÓS-GRADUAÇÃO ■

Centro de Teologia e *Ciências Humanas* – CTCH

Rua Marquês de São Vicente, 225
Edifício Cardeal Leme, sala 1063
Gávea - Rio de Janeiro - RJ - Brasil - CEP 22451-900
Telefones: 55 21 35271294 | 1295 | 1293
E-mail: decanatoctch@puc-rio.br
Site: www.ctch.puc-rio.br

O CTCH – Centro de Teologia e Ciências Humanas – é um dos quatro decanatos da Pontifícia Universidade Católica do Rio de Janeiro, formado por sete departamentos, oito cursos de graduação, oito programas de pós-graduação, 3237 alunos de graduação, 352 alunos de mestrado, 347 de doutorado e 401 professores. Esses dados, de abril de 2018, não incluem os alunos dos inúmeros cursos de extensão e especialização do Centro.

Além dos Departamentos de Arquitetura e Urbanismo, Artes e Design, Educação, Filosofia, Letras, Psicologia e Teologia, fazem parte do Decanato o Instituto de Estudos Avançados em Humanidades (IEAHu) e a Cátedra Carlo Maria Martini.

Nossa missão se inspira na tradição humanístico-cristã, promovendo a cultura em seus diversos planos e definições, priorizando o tripé ensino / pesquisa / extensão, formando profissionais competentes e comprometidos com a ética, o bem social e a sustentabilidade ambiental, e respeitando todas as formas de expressão das diversidades e singularidades que compõem a sociedade brasileira contemporânea.

O CTCH valoriza o diálogo interdepartamental, incentiva práticas interdisciplinares, que aproximam distintas áreas do saber e promovem a formação

de redes de pesquisa, e tem como prioridades a inovação de suas práticas e a busca de convênios e parcerias que reafirmam as metas de internacionalização da Universidade.

DECANO

Prof. Júlio Cesar Valladão Diniz

E-mail: jcvdiniz@gmail.com

COORDENAÇÕES SETORIAIS

COORDENAÇÃO SETORIAL DE PÓS-GRADUAÇÃO E PESQUISA

Profa. Monah Winograd

E-mail: monahwinograd@icloud.com

COORDENAÇÃO SETORIAL DE GRADUAÇÃO

Profa. Maria Cristina Monteiro Pereira de Carvalho

E-mail: cristinacarvalho@gmail.com

COORDENAÇÃO SETORIAL DE DESENVOLVIMENTO E INOVAÇÃO

Prof. Karl Erik Schøllhammer

E-mail: karlerik@puc-rio.br

CONGREGAÇÃO

A Congregação é constituída pelos professores e pesquisadores em exercício, pelos professores aposentados e por representantes do corpo discente, nos termos da legislação em vigor.

CONSELHO DEPARTAMENTAL

Prof. Júlio Cesar Valladão Diniz

Profa. Monah Winograd

Profa. Maria Cristina Monteiro Pereira de Carvalho

Prof. Karl Erik Schøllhammer

Profa. Luisa Severo Buarque de Holanda

Profa. Jackeline Lima Farbiarz – DAD

Profa. Maria Inês Marcondes de Souza – EDU

Prof. Luiz Camillo Dolabella Portella Osorio de Almeida – FIL

Prof. Alexandre Montauray Baptista Coutinho – LET

Prof. Jesus Landeira-Fernandez – PSI

Prof. Pe. Leonardo Agostini Fernandes – TEO (até abril)

Prof. Pe. Waldecir Gonzaga – TEO (a partir de abril)

Profa. Maria Fernanda Rodrigues Campos Lemos – DAU (até março)

Prof. Otávio Leonídio Ribeiro – DAU (a partir de março)

ELEITOS

Titulares Profa. Profa. Luiza Novaes – DAD

Profa. Márcia do Amaral Peixoto Martins – LET

Prof. Ralph Ings Bannell – EDU

Prof. Marcos Osmar Fávero – DAU

Sr. Rodrigo Medeiros Jardim – representante dos funcionários

Suplentes Profa. Cláudia Renata Mont’Alvão Bastos Rodrigues – DAD
Prof. Fernando Betim Paes Leme – DAU
Profa. Inês Kayon de Miller – LET
Profa. Isabel Alice Oswald Monteiro Lelis – EDU

COMISSÃO SETORIAL DE CARREIRA DOCENTE

Titulares Profa. Rita Maria de Souza Couto / Profa. Luíza Novaes – DAD
Profa. Maria das Graças Dias Pereira – LET
Profa. Alicia Maria Catalano de Bonamino / Profa. Zena Wina Eisenberg – EDU
Profa. Junia de Vilhena – PSI
Prof. Pedro Duarte de Andrade – FIL
Profa. Maria Fernanda Rodrigues Campos Lemos – DAU
Profa. Maria de Lourdes Corrêa Lima – TEO

Suplentes Profa. Luíza Novaes – DAD
Profa. Marília Rothier Cardoso – LET
Profa. Maria Inês Galvão Flores Marcondes de Souza – EDU
Prof. Marcus André Vieira – PSI
Prof. Renato Matoso Ribeiro Gomes Brandão – FIL
Prof. Pe. Luis Corrêa Lima S.J. – TEO

EQUIPE ADMINISTRATIVA DO DECANATO

Ana Lucia Marques Moreira
Fernanda Guimarães Fialho
Miriam da Silva Lima – a partir de junho
Wesley Rezende do Nascimento
Sheila Martins Durão
Cátia Oliveira Ribeiro

Departamentos

Departamento de Arquitetura e Urbanismo – DAU
Departamento de Artes e Design – DAU
Departamento de Educação – EDU
Departamento de Filosofia – FIL
Departamento de Letras – LET
Departamento de Psicologia – PSI
Departamento de Teologia – TEO

Cursos de Graduação

Arquitetura e Urbanismo
Artes Cênicas
Design

Filosofia
Letras
Pedagogia
Psicologia
Teologia

Unidades Complementares e Órgãos Vinculados

CÁTEDRA CARLO MARIA MARTINI – CCMM

Localização Rua Marquês de São Vicente, 225
Edifício Cardeal Leme, sala 501/8
Gávea - Rio de Janeiro - RJ - Brasil - CEP 22451-900
Telefone: 55 21 35271965
E-mail: catedracmm@puc-rio.br
Site: www.catedracmmartini.ctch.puc-rio.br

COORDENADORA

Profa. Maria Clara Lucchetti Bingemer – TEO

INSTITUTO DE ESTUDOS AVANÇADOS EM HUMANIDADES – IEAHu

Localização Rua Marquês de São Vicente, 225
Edifício Cardeal Leme, sala 1061
Gávea - Rio de Janeiro - RJ - Brasil - CEP 22451-900
Telefone: 55 21 35271966
E-mail: ieah@puc-rio.br
Site: www.ieah.puc-rio.br

COORDENADORA

Profa. Luisa Severo Buarque de Holanda – FIL
E-mail: luisabuarquedeholanda@gmail.com

INSTITUTO CONFUCIUS

Localização Campus Matteo Ricci - Estrada da Gávea, 50, antigo Colégio São Marcelo, 1º andar
Gávea - Rio de Janeiro - RJ - Brasil - CEP 22451-263
Telefones: 55 21 35272525 | 2523
E-mail: confucius@puc-rio.br
Site: www.confucius.puc-rio.br

DIRETORES

Profa. Qiao (Ana) Jianzhen
Profa. Adriana Nogueira Accioli Nóbrega – LET

EQUIPE

Eveline Medeiros Serra

Balanço do Ano

O ano de 2018 caracterizou-se pela consolidação das ações programadas no plano estratégico do decanato e a implantação de novos projetos e parcerias interdepartamentais e intercentros, além da intensificação dos intercâmbios com universidades e centros de pesquisa no exterior. A internacionalização é uma das marcas do decanato.

A Coordenação Setorial de Graduação do CTCH estabeleceu reuniões periódicas com os Coordenadores de Graduação ao longo de 2018 para discutir assuntos pertinentes aos cursos, como: construção de instrumentos de avaliação e plano de trabalho para os professores do Quadro Complementar, participação dos alunos nos processos de intercâmbio, número de discentes dos cursos, realização de eventos interdepartamentais, avaliação do MEC, realização do ENADE, formato do Seminário PIBIC etc.

Também em diálogo com os Coordenadores de Graduação, a CSG organizou o II Fórum Ensino Superior e Ciências Humanas (FESCH) com o tema Saúde, Vida e Bem-Estar na Universidade e participou das etapas que antecedem a realização do Seminário de Iniciação Científica e Tecnológica PIBIC/CTCH.

Com a supervisão e acompanhamento da CSG, professores do CTCH assumiram a representação nas Bancas de Seleção de Intercâmbio Acadêmico Internacional - CCCI.

Buscando maior integração entre Decanato e Graduação, bem como o estreitamento das relações entre Centros e outras instâncias da Universidade, foram realizadas algumas iniciativas: encontros com docentes de cada Departamento do CTCH, reuniões com o Vice-Decano do CCS e a equipe da CCG e apoio às atividades desenvolvidas pela Rede de Apoio ao Estudante (RAE).

No segundo semestre, teve início o Programa de Concessão de Auxílio para Participação de Discentes do CTCH em eventos acadêmico-científicos e/ou tecnológicos, fomentando a apresentação de trabalhos provenientes de resultados de projetos de pesquisa ou inovação desenvolvidos nos cursos de Graduação, de modo a fortalecer a visibilidade e disseminação da produção científica e tecnológica.

No âmbito administrativo, em 2018, a Coordenação Setorial de Pós-Graduação do CTCH consolidou a retomada da Comissão Setorial de PG, compostas pelos coordenadores dos oito programas de PG do Centro, por meio de reuniões mensais nas quais são discutidos desde os projetos acadêmicos de cada PG até pleitos, propostas e sugestões para a PUC-Rio. No âmbito acadêmico, a CSPG deu continuidade ao Programa de Auxílio à Participação Discente em Eventos como incentivo à visibilidade das pesquisas desenvolvidas pelos alunos de Mestrado e de Doutorado do CTCH e ao estabelecimento de colaborações com outras IEs de dentro e de fora do país. Além disso, e com objetivo similar, as teses premiadas em 2017 pelo Prêmio CTCH de Teses foram publicadas pela Editora PUC-Rio em parceria com a Editora NUMA.

Na perspectiva de desenvolvimento e inovação, o Decanato participou da abertura do escritório do Consortium of Advanced Studies Abroad (CASA), congregando 11 universidades americanas, europeias e australianas. Participou também, em colaboração com a CCCI, da preparação e realização do XIV Congresso da BRASA, com a presença de mais de 5 mil participantes de vários países. Nos últimos meses do ano o Decanato participou ativamente da elaboração do projeto PRINT-CAPES, que foi aprovado na primeira versão do edital para se iniciar imediatamente, com duração até 2022.

Em relação ao Instituto de Estudos Avançados em Humanidades (IEAHu), o Decanato realizou e/ou apoiou os seguintes eventos:

- Refúgio e suas margens/deslocamentos e acolhida a Venezuelanos no Brasil: reflexões preliminares | 13/12/2018
- Memória & Identidade | 10/11/2018
- Seminário Poesia e Filosofia - Homenagem a Orídes Fontella | 05/11/2018
- Universidade Portas Abertas | 01/11/2018
- II Reunião Anual do INCOG: Necessidades Especiais no século XXI | 04/10/2018
- 8ª Mostra BOSQUE_PUC Cena Experimental | 27/09/2018
- Seminário internacional - A produção da cidade informal no século XX | 30/07/2018
- Ciclo de encontros e debates entre Arte e Política | 26/06/2018, 30/08/2018 e 25/09/2018
 - (i) Os novos ativismos
 - (ii) Lugares de fala
 - (iii) A universidade face às novas identidades
- Violência & Poder: cidadania em risco | 09/06/2018
- Jardim Gramacho: Território extraordinário do lixo | 24/05/2018
- Jornadas Internacionais: Maio de 68 como fenômeno global - Representações e reivindicações | 14/05/2018
- Palestra do Prof. David Le Breton - Experiência da dor: uma antropologia | 01/03/2018

Além dos eventos, o Decanato apoiou a difusão de inúmeros grupos de pesquisa por meio dos seus editais de fomento.

Prof. Júlio Cesar Valladão Diniz
Decano do CTCH

Departamento de Arquitetura e Urbanismo – DAU

Rua Marquês de São Vicente, 225 - Edifício Cardeal Leme, sala 327
Gávea - Rio de Janeiro - RJ - Brasil - CEP 22451-900
Telefone: 55 21 35271828 | Fax: 55 21 35271807
E-mail: gradarq@puc-rio.br
Site: www.puc-rio.br/ensinopesq/ccg/arquitetura.html
Site: www.puc-rio.br/ensinopesq/ccpg/progarq.html
Site: www.dau.puc-rio.br

DIRETOR

Prof. Otávio Leonídio Ribeiro
E-mail: leonidio@puc-rio.br
Data de Posse: 27/03/2018
Número da portaria:12/2018

COORDENADOR DE GRADUAÇÃO

Prof. Carlos Eduardo Spencer de Vasconcellos
E-mail: caduspencer@puc-rio.br
Data de Posse: 02/01/2018
Número da portaria:02/2018

COORDENADORA DE PÓS-GRADUAÇÃO

Profa. Rachel Coutinho Marques da Silva
E-mail: rachelcms@puc-rio.br
Data de Posse: 24/04/2018
Número da portaria:23/2018

EQUIPE DE SECRETARIA

Fernanda Alves Soares – Assessora da Direção
Consuelo da Silva Carvalho – Escritório Modelo
Renata Sanches Dias Arouca – Pós-Graduação
Guilherme Rodrigues Feijão – Graduação
Luiz Fernando de Oliveira Albuquerque – Graduação
Joelcio Junior Alves Sousa – Geral (a partir de junho)

EQUIPE TÉCNICA

Antônio Messias da Silva – Canteiro Experimental e Maqueteria
Marcos Vinicius Pereira da Silva – Laboratório de Volumes
Vubanicio dos Santos Junior – Laboratório de Volumes

COMISSÃO GERAL DO DEPARTAMENTO

Prof. Otávio Leonídio Ribeiro – Presidente
Profa. Ana Luiza de Souza Nobre
Prof. Luciano Rosa Alonso Alvares
Prof. Marcos Osmar Fávero
Profa. Máira Machado Martins
Prof. Alder Catunda Timbó Muniz – Suplente

Alunos Bruno Bins P. Lima
Eduardo de Carvalho Romano

Funcionário Guilherme Rodrigues Feijão

COMISSÃO DE PÓS-GRADUAÇÃO E PESQUISA

Profa. Rachel Coutinho Marques da Silva – Presidente
Prof. Marcos Osmar Fávero
Profa. Maria Fernanda Rodrigues Campos Lemos
Prof. Alfredo Jefferson de Oliveira – DAD
Prof. João Masao Kamita – HIS

COMISSÃO DE CARREIRA DOCENTE

Prof. Otávio Leonídio Ribeiro – Presidente
Prof. Fernando Mauricio Espósito Galarce
Profa. Maria Fernanda Rodrigues Campos Lemos
Profa. Ana Luiza de Souza Nobre – Suplente

REPRESENTANTE DO PROGRAMA INSTITUCIONAL DE BOLSAS INICIAÇÃO CIENTÍFICA DO CNPq – PIBIC

Profa. Rachel Coutinho Marques da Silva

CORPO DOCENTE

Quadro Principal Profa. Ana Luiza de Souza Nobre
Profa. Elisa Dominguez Sotelino – CIV
Prof. Fernando Mauricio Esposito Galarce
Prof. João Masao Kamita – HIS
Prof. Luiz Fernando Campos Ramos Martha – CIV
Profa. Maíra Machado Martins
Prof. Marcos Osmar Favero
Profa. Maria Fernanda Rodrigues Campos Lemos
Prof. Otávio Leonídio Ribeiro
Profa. Rachel Coutinho Marques da Silva
Prof. Tommaso Del Rosso – FIS

Quadro Complementar Prof. Adriano Andrade Carneiro de Mendonça
Prof. Alder Catunda Timbó Muniz
Profa. Alessandra Carusi Machado Bezerra – DAD
Profa. Alexandra de Almeida – FIL
Prof. Alziro Azevedo Carvalho Neto
Profa. Ana Paula Polizzo – até agosto
Profa. Ana Paula Soares Carvalho – CIS
Prof. Antônio José de Sena Batista
Profa. Barbara Coelho Rodrigues da Silva – a partir de maio
Profa. Beatriu Canto Sancho – ECO
Profa. Carla Ferreira Soares – CIS
Profa. Cecilia Polacow Herzog
Prof. Celso Rayol Junior
Profa. Claudia de Freitas Escarlate

Profa. Cristiane Pinho Guedes – MAT
Prof. Daniele Fúlvio – FIS
Profa. Dely Soares Bentes
Profa. Denise Chini Solot – HIS
Prof. Duarte Vaz Guedes e Silva
Prof. Eduardo José Lobão Pegurier – ECO
Prof. Eduardo Rocha de Oliveira Filho – DAD
Prof. Ernani de Souza Freire Filho
Prof. Fernando Fernandes de Mello
Profa. Flávia Santos de Oliveira
Profa. Flaviana Dias Vieira Raynaud
Prof. Gabriel Nogueira Duarte
Prof. Geraldo Filizola – CCPE-CTC
Profa. Glaucia Augusto Fonsceca
Prof. Hermano Braga Viriato de Freitas Filho
Prof. Hilton Esteves de Berredo
Prof. Israel Fonseca Nunes Junior
Profa. Jaqueline Passamani Zubelli Guimarães – CCPE-CTC
Prof. João Carlos Laufer Calafate
Prof. Joaquim Marçal Ferreira de Andrade – DAD
Prof. Joel Vieira Baptista Junior – CCPE-CTC
Prof. Jorge Lucas Ferreira – CCPE-CTC
Prof. Justino Artur Ferraz Vieira
Profa. Leila Beatriz da Silva Silveira
Prof. Leonardo De Almeida
Prof. Leonardo Miguez Lattavo
Profa. Lígia Teresa Saramago Pádua – FIL
Profa. Lilian de Carvalho Soares (a partir de abril)
Prof. Luis Cândido Gomes de Campos
Prof. Luis Carlos Soares Madeira Domingues
Prof. Luiz Felipe Val de Oliveira Rio Branco
Prof. Manuel Fiaschi
Profa. Marcela Torno de Azeredo Lopes
Prof. Marco Antonio Matilde de Azevedo
Profa. Maria de Lourdes Duarte Sette – LET
Profa. Moema Falci Loures
Profa. Mônica Cavalcante de Aguiar
Profa. Nanda Eskes
Prof. Ovídio de Abreu Filho – FIL
Prof. Pedro Barreto de Moraes
Prof. Pedro Felipe Neves de Munõz – HIS
Prof. Pedro Henrique Évora Esteves Amaral
Prof. Pedro Lobão Pegurier
Prof. Pierre Andre Alexandre Henri Paul Martiné
Prof. Raul Bueno Andrade Silva
Prof. Renato Barbosa de Oliveira – FIS
Prof. Ricardo Esteves
Prof. Roberio Catelani Carneiro
Prof. Roberto Anderson de Miranda Magalhaes
Prof. Roberto Lucas Júnior –a partir de abril

Prof. Rodolfo de Lima Paula
Prof. Rodrigo Monteiro Rodrigues Macedo
Prof. Rodrigo Rinaldi de Mattos
Profa. Sheila Dain – DAD
Profa. Simone Dubeux Berardo Carneiro da Cunha – CIS
Profa. Tania Conceição Pereira – LET
Profa. Tatiana Terry
Profa. Verônica Gomes Natividade
Prof. Walter dos Santos Teixeira Filho

Quadro Suplementar Prof. Carlos Eduardo Spencer de Vasconcellos
Prof. Fernando Betim Paes Leme (a partir de dezembro)
Profa. Izabella Kraichete Lentino Barandier
Prof. Luciano Rosa Alonso Alvares
Prof. Marcelo Roberto Ventura Dias de Mattos Bezerra
Profa. Mariana Dias Vieira
Prof. Silvio de Moura Dias
Profa. Vera Magiano Hazan

Unidades Complementares e Órgãos Vinculados

ESCRITÓRIO MODELO DE ARQUITETURA E URBANISMO – EM-DAU

Localização Rua Marquês de São Vicente, 225
Mezanino Edifício Metro
Gávea - Rio de Janeiro - RJ - Brasil - CEP 22451-900
Telefone: 55 21 35272409 | 2410
E-mail: em-dau@puc-rio.br | Site: www.dau.puc-rio.br

SUPERVISORA

Profa. Vera Magiano Hazan

CURSOS OFERECIDOS

Graduação **Bacharelado em Arquitetura e Urbanismo**

Iniciado em 2002

Avaliado pelo MEC com o conceito 4 para o ciclo avaliativo de 2016 a 2018

Pós-graduação **Mestrado Acadêmico em Arquitetura, iniciado em 2013**

Stricto Sensu **Mestrado em Arquitetura**

Área de Concentração:

I) Projeto de Arquitetura

Linhas de pesquisa

- Teoria e História do projeto

- Métodos e processos de projeto

Avaliados pela CAPES com conceito 3 para o quadriênio 2013/2016

Pós-graduação **Especialização**

Lato Sensu - Paisagismo Ecológico: Planejamento e Projeto da Paisagem

Extensão

- Ateliê de Projeto Colaborativo Loja-Laboratório LO
- Espaços Efêmeros - Construções Leves
- Legislação Urbana e Edilícia do Rio de Janeiro
- Prática Pedagógica em Paisagismo e Arquitetura
- Rio X Barcelona: Desafios e Soluções Urbanísticas
- Workshop em Espaços Efêmeros - Construções Leves

GRUPOS DE PESQUISA CADASTRADOS NO CNPq

Inquérito Portugal: Arquitetura, Paisagem e Território. Coordenadora: Profa. Ana Luiza de Souza Nobre. Ano de formação: 2016.

Laboratório de Observação do Espaço Habitado – LOBe-HAB. Coordenadora: Profa. Maira Machado Martins e Prof. Fernando Maurício Espósito Galarce. Ano de formação: 2018.

U.Lab – Laboratório de Urbanismo. Coordenadora: Profa. Maria Fernanda Rodrigues Campos Lemos. Ano de formação: 2015.

CONVÊNIOS E PARCERIAS

SECIRM; Ministério da Ciência e Tecnologia; Ministério do Meio Ambiente e CEPEL – Convênio com a PUC-Rio; EMAU/DAU (Brasil)

Análise e relatório técnico das estações científicas da Ilha da Trindade e do arquipélago de São Pedro e São Paulo; projeto arquitetônico da estação científica de Fernando de Noronha; urbanização e paisagismo da área de entorno. 2018/ 2019 – desenvolvimento do projeto executivo e previsão de início de obras. Ano de início: 2014, renovado em dezembro/2018

College of Arts + Architecture / University of North Carolina at Charlotte, US (Brasil e Estados Unidos)

Workshop Internacional Adaptação Clima Rio. Adaptação para a Mudança Climática: estratégias para o enfrentamento da elevação do nível do mar no Rio de Janeiro. Ano de início: 2015

Universidade Federal do Ceará (UFC) (Brasil)

Workshop Complexo Portuário do Pecém: Território, Análise e Projeto. Ano de início: 2015

BASC (Aeronáutica) – Convênio com a PUC-Rio; EMAU/DAU (Brasil)

Plano de ocupação/Projetos de urbanização, novo complexo habitacional e revitalização do Hangar do Zeppelin. Ano de início: 2016/2018

BRBIO – Instituto Brasileiro de Biodiversidade – Convênio com a PUC –Rio; EMAU/DAU (Brasil)

Projeto de Estação Flutuante Coral Sol para capturar os corais predatórios na Ilha Grande. Ano de início: 2016/2019

Arquidiocese do Rio – Convênio com a PUC –Rio; EMAU/DAU (Brasil)

Seminário Habitar a Rua, Viver na Cidade – discussão sobre as condições de vida dos moradores de rua na cidade; Projeto de Stand para refugiados sírios na Feira da Providência. Ano de início: 2016/2017

Consulado Português no Rio de Janeiro/Campos Costa Arquitectos/Casais Brasil Engenharia (Brasil e Portugal)

Workshop INSITU - proposição dos e fabricação cobogós da fachada do Consulado Português no Rio de Janeiro, usando técnicas de modelagem paramétrica e fabricação digital. **Ano de início:** 2016

School of Applied Arts/ University of Düsseldorf (Brasil e Alemanha)

Atelier de projeto compartilhado entre as instituições - *Surfaces of Contact*. *Workshop* em Düsseldorf com Prof. Bernhard Franken e Prof. Gabi Schilling. **Ano de início:** 2016

Quilombo da Pedra do Sal (Brasil)

Participação de um grupo de estudantes na modelagem paramétrica de fractais africanos e fabricação digital de estêncils dos fractais para uso dos artistas na confecção do mural étnico da Pedra do Sal. **Ano de início:** 2016

Architectural Association (AA), Zaha Hadid Architects, Museu do Amanhã e Instituto Tecgraf (Brasil e Inglaterra)

Parceria firmada para a realização de *workshop AA Visiting School* e confecção do mobiliário urbano resultante, com uso do braço robótico. **Ano de início:** 2017

IAB-RJ, IESs com graduação em Arquitetura e Urbanismo da Região Metropolitana no Rio de Janeiro (UFRJ, UFF, UERJ, UFRRJ, Santa Úrsula, Estácio de Sá, Veiga de Almeida, Redentor, UNIGRANRIO) (Brasil)

Premiação, Exposição da produção universitária em Habitação de Interesse Social (HIS) e Seminários visando ao fortalecimento da reflexão no tema com vistas ao Encontro da UIA em 2020 (EXPO HIS 2016 - UIA 2020 RIO). **Ano de início:** 2016

University of Michigan, US/Mellon Foundation (Brasil e Estados Unidos)

Participação de um grupo de estudantes em pesquisa realizada no âmbito do *Michigan / Mellon Project for Egalitarianism and the Metropolis* sob a supervisão dos professores das duas instituições. **Ano de início:** 2016

Câmara Metropolitana de Integração Governamental - CMIG / Secretaria de Estado de Governo do Rio de Janeiro (Brasil)

Acordo de Cooperação com objetivo de: a) Fomentar a discussão de temas urbanos de escala e/ou impacto metropolitano; b) Estimular uma investigação dos desafios de impacto metropolitano presentes. **Ano de início:** 2017

Politecnico di Milano, Department of Architecture and Urban Studies DASTU e International Conservation (CI) (Brasil e Itália)

Workshop e Seminário Internacional *Metropolitan Approach for Rio de Janeiro: Geographical Tools & Metropolitan Water System Analysis for the Rio de Janeiro Metropolitan Resilience*.

Ano de início: 2017

Institute for Spatial Design, Graz University of Technology (Brasil e Áustria)

Workshop internacional *Space Pioneers*. Explorar o espaço da habitação contemporânea. Formas de habitação temporária, de pequena escala.

Ano de início: 2017

FAU-USP, Unicap – Universidade Católica de Pernambuco, FAUP – Faculdade de Arquitetura da Universidade do Porto e Universidade de Lisboa (Brasil e Portugal)
Grupo de pesquisa “Inquérito Portugal”, destinado a estudar a arquitetura contemporânea portuguesa do ponto de vista das suas relações com a paisagem e o território.
Ano de início: 2017

FAUP/Faculdade de Arquitetura da Universidade do Porto (Brasil e Portugal)
Projeto de pesquisa “Território expandido: arquitetura e cidade em deslocamento entre Brasil e Portugal”.
Ano de início: 2017

BRBIO – Instituto Brasileiro de Biodiversidade – Convênio com a PUC –Rio; EMAU/DAU (Brasil)
Projeto de Viveiro Educador para o Parque da Costa do Sol – mudas da flora nativa (Mata Atlântica).
Ano de início: 2018/2019

Arquidiocese do Rio – Convênio com a PUC –Rio; EMAU/DAU (Brasil)
Projeto de Módulo Sanitário Solidário para instalação na Catedral do Rio.
Ano de início: 2018/2019

CSVM/ IEAHU (Brasil e ONU)
Projeto de Pesquisa Interdisciplinar apresentada ao IEAHU – Refúgio e suas margens: Deslocamentos e Acolhida a venezuelanos/as no Brasil. Participantes: Profa. Ariane Paiva (SER), Profa. Carolina Moulin (IRI), Profa. Liana Biar (LET), Profa. Maria Helena Zamora (PSI), Profa. Rosana Kohl Bines (LET), Profa. Vera Hazan (DAU), Prof. Roberto Yamato (IRI), Prof. Florian Hoffmann (JUR).
Ano de início: 2018

CSVM/ACNUR (Cátedra Sergio Vieira de Mello – Alto Comissariado das Nações Unidas para Refugiados), EMAU/DAU, PUC–Rio (Brasil e ONU)
Viagem a Roraima, Boa Vista e Pacaraima – Profa. Vera Hazan e Julia Queiroz, bolsista PBIC – recursos ACNUR. Cooperação técnica para melhorias dos espaços nos abrigos para o atendimento a refugiados. Estudos desenvolvidos junto ao EMAU/DAU, com suporte teórico da Pesquisa Habitar a rua, viver a cidade”.
Ano de início: 2018/2019

ONG Fé e Alegria/ SJMR (serviço jesuíta para migrantes e refugiados – Igr. Católica São Bento) – Boa Vista, Roraima, EMAU/DAU, CSVM – PUC – Rio (Brasil)
Cooperação técnica para novas infraestruturas para a ONG Fé e Alegria – atividades educativas e recreativas para crianças e jovens migrantes e refugiados em Roraima.
Ano de início: 2018/2019

Prêmios e Distinções Recebidos e Projetos Aprovados

Profa. Ana Luiza Nobre. XXVI Seminário de IC/IT da PUC-Rio 2018. Prêmio Destaque de IC (orientadora). Matheus Mattos Amorim, com o trabalho Inquérito ao território antrópico: Rio de Janeiro descarnado.

Profa. Ana Luiza Nobre. Bolsa de Produtividade em Pesquisa (PQ) do CNPq – projeto sobre as relações entre Brasil e Portugal no campo da arquitetura contemporânea.

Prof. Fernando Espósito. XXVI Seminário de IC/IT da PUC-Rio 2018. **Prêmio Destaque de PIBIT/Menção Honrosa** (orientador) recebida pela aluna Mariana Pires Curti, com o trabalho **Matéria e forma. Experimentações com fôrmas flexíveis no concreto. Possibilidades de aplicação no espaço habitado.**

Prof. Fernando Espósito. Programa de Incentivo à Produtividade em Ensino e Pesquisa, PUC-Rio.

Profa. Maíra Martins. Programa de Incentivo à Produtividade em Ensino e Pesquisa, PUC-Rio.

Prof. Marcos Fávero. **35º Prêmio Arquiteto do Amanhã IAB-RJ/Menção Honrosa** (Orientador). Categoria Impacto Metropolitano. **Porto de Itaguaí: Logística, Indústria e Infraestrutura Verde.** Autor: Lucas M. Di Gioia Ferreira, Instituto de Arquitetos do Brasil – RJ.

Prof. Marcos Fávero. **30 Melhores Trabalhos de Conclusão de Curso Archidaily: Concurso Internacional.** Prêmio (Orientador). **Paisagem Infraestrutural e Regeneração Ecológica – Santa Quitéria – CE.** Autora: Guelba Paiva, *Archidaily*.

Finalista do *ARCHIPRIX International 2019*. Paisagem Infraestrutural e Regeneração Ecológica – Santa Quitéria – CE. Autora: Guelba Paiva. Orientador: Marcos Favero. Coorientador: Prof. Pierre Andre-Martin

2º Prêmio ROSA KLIASS 2018 (Categoria Regional). Parque Urbano para Duque de Caxias: um convite à multiplicidade. Autora: Paloma da Costa Santos. Orientador: Prof. Pierre Andre-Martin.

56ª Premiação Arquiteto do Amanhã, IAB/RJ. Categoria Arquitetura das Edificações/Menção Honrosa. **Projeto: Esporte de Alto Rendimento: Requalificação dos CIEPs a partir da lógica dos GEOS.** Autora: Isabella Lopes Farias. Orientador: Prof. Luciano Alvares.

56ª Premiação Arquiteto do Amanhã, IAB/RJ. Categoria Arquitetura de Equipamentos Culturais/Menção Honrosa. **Projeto: Centro Musical Urbano – Revitalização e Expansão da Casa de Shows Áudio Rebel.** Autor: João Brum Rodrigues. Orientador: Prof. João Calafate. Coorientadora: Profa. Suzane Queiroz.

56ª Premiação Arquiteto do Amanhã, IAB/RJ. Categoria Tecnologia e Inovação na Arquitetura/Menção Honrosa. **Projeto: Solução em madeiras laminadas coladas: Arquitetura projetada por catálogo.** Autora: Taíssa Fontenelle Sily de Assis. Orientadora: Profa. Denise Solot.

56ª Premiação Arquiteto do Amanhã, IAB/RJ. Categoria Tecnologia e Inovação na Arquitetura. **Prêmio: Tendas Ilê.** Autora: Maria Clara Barsotti. Orientadora: Profa. Vera Hazan. Coorientador: Prof. Fernando Betim.

56ª Premiação Arquiteto do Amanhã, IAB/RJ. Categoria Urbanismo e Paisagismo/Menção Honrosa. **Projeto: Reterritorialização Pós-Guerra: O lugar de retorno a partir do conceito de urbanidade.** Autora: Natalie Przechacki. Orientadora: Profa. Leila Beatriz. Coorientadora: Profa. Vera Hazan.

56ª Premiação Arquiteto do Amanhã, IAB/RJ. Categoria Urbanismo e Paisagismo. Prêmio: *Experiência no Sertão: Paisagem e Vivências às Margens do São Francisco*. Autora: Natália Ávila Brandão Ferreira. Orientador: Prof. Duarte Vaz. Coorientadora: Profa. Vera Hazan.

56ª Premiação Arquiteto do Amanhã, IAB/RJ. Categoria Impacto Metropolitano/Menção Honrosa. Projeto: *Porto de Itaguaí: Logística, indústria e Infraestrutura Verde*. Autor: Lucas Di Gioia. Orientador: Prof. Marcos Favero.

56ª Premiação Arquiteto do Amanhã, IAB/RJ. Categoria Impacto Metropolitano/Menção Honrosa. Projeto: *A infraestrutura e reterritorialização: a reivindicação da Orla do Guaíba no 4º distrito*. Autor: Philip Daniel Shoes. Orientador: Prof. Luciano Alvares

56ª Premiação Arquiteto do Amanhã, IAB/RJ. Categoria Impacto Metropolitano/Menção Honrosa. Projeto: *Interfaces Fluidas, Especulação sobre Logística e Cidade*. Autora: Julia Novaes Tabet. Orientador: Prof. Gabriel Nogueira Duarte.

56ª Premiação Arquiteto do Amanhã, IAB/RJ. Categoria Impacto Metropolitano. Prêmio: *Ocupações Ribeirinhas: da dependência petrolífera à resiliência local da integração comercial*. Autora: Tainá Lopes. Orientador: Carlos Eduardo Spencer.

Grande Prêmio Grandjean de Montigny 2018, CAU/RJ. 2ª COLOCAÇÃO: *Ocupações Ribeirinhas: Da independência Petrolífera à Resiliência Local da Integração Comercial*. Autora: Tainá Lopes. Orientador: Prof. Carlos Eduardo Spencer.

Grande Prêmio Grandjean de Montigny 2018, CAU/RJ. 3ª COLOCAÇÃO: *Tendas Ilê*. Autora: Maria Clara Barsotti. Orientadora: Vera Hazan. Coorientador: Prof. Fernando Betim.

ARCHDAILY - trabalho selecionado entre os 30 Melhores Trabalhos de Conclusão de Curso de 2018, dedicado a países lusófonos. *Paisagem Infraestrutural e Regeneração Ecológica* - Santa Quitéria - CE. Autora: Guelba Paiva. Orientador: prof. Marcos Favero. Coorientador: Prof. Pierre Andre-Martin.

Balanço do Ano

Como em anos passados, buscou-se reafirmar os compromissos com os preceitos que regem nosso Departamento - compromissos que seguem norteando nossas atividades de ensino, pesquisa e extensão.

Nomeadamente, buscou-se dar sequência e ampliar o compromisso com a agenda ambiental, promover a internacionalização e incentivar uma inserção crítica no ambiente surgido com a revolução digital. A atualização de práticas pedagógicas, em especial no âmbito de ensino de projeto de arquitetura, foi igualmente um foco de nossas atividades.

Além disso, reforçou-se o compromisso com aquela que, em última instância, é a própria razão de ser de uma escola de arquitetura - a saber, a construção de um espaço socialmente incluyente, personificado numa cidade que é de todos e todas.

Como em anos recentes, nossas atividades obtiveram amplo reconhecimento, nacional e internacionalmente. Os inúmeros prêmios recebidos por trabalhos de conclusão de curso desenvolvidos por nossos alunos foram a manifestação mais evidente disso.

Entre os inúmeros eventos que realizamos (muitos deles organizados em parceria com nossas alunas e alunos), destacamos o Ser Urbano / Semana de Arquitetura da PUC-Rio e a Aula Magna proferida pelas arquitetas Joyce Berth e Tainá de Paula - eventos que mobilizaram não apenas nossos alunos, mas um público amplo e diversificado

Prof. Otavio Leonidio Ribeiro

Diretor do Departamento de Arquitetura e Urbanismo

Todos os dados foram fornecidos pelo Departamento ou extraídos do site do CNPq.

Departamento de Artes e Design – DAD

Rua Marquês de São Vicente, 225 - Edifício de Artes e Design Engenheiro
Paulo Cunha - Gávea - Rio de Janeiro - RJ - Brasil - CEP 22451-900
Telefones: 55 21 35271595 / 1941 / 1596 (Pós-Graduação em Design)
Fax: 55 21 35271589
E-mails: artdsg-d@puc-rio.br; gra-design@puc-rio.br;
ppgdesign@puc-rio.br;
Site: www.puc-rio.br/ensinopesq/ccg/design.html
Site: www.puc-rio.br/ensinopesq/ccpg/progart.html
Site: www.dad.puc-rio.br

CTCH

DIRETORA

Profa. Jackeline Lima Farbiarz
E-mail: jackeline@puc-rio.br

COORDENADORA DE GRADUAÇÃO

Profa. Maria Manuela Rupp Quaresma
E-mail: gra-design@puc-rio.br

COORDENADORA DE PÓS-GRADUAÇÃO

Profa. Claudia Renata Mont'Alvão Bastos Rodrigues
E-mail: ppdesign@puc-rio.br

EQUIPE DE SECRETARIA

Camila da Costa Bourgard
Christiane Valente Machado Perez
Chrystiane Oliveira Alves
Diego Pimenta Rodrigues da Silva
Jullyane Pereira de Lima
Mônica Pinho do Nascimento
Patricia Lane Rodrigues Gonçalves
Raul Nunes Cabral
Rodrigo Oliveira Medeiros
Romário Cesar de Souza Silva
Shirley Azevedo Pires
Verônica da Encarnação Silva Paiva
Wagner Bezerra Rodrigues

EQUIPE TÉCNICA

Andrew Pontes de Souza
Aparecido Faustino da Silva
Cid Antunes Dias
Diogo de Souza Marques Lisboa Luz
Felipe Cunha de Oliveira
Hana Claudia Marins dos Santos
Juliano Américo Rosa
Leonardo Ferreira Amaral
Manoel Mariano Ferreira Filho

Paulo Fernando Costa
Pedro Cardoso Freitas
Roberto Maia Pedrosa
Rogério Heitor Souza

COMISSÃO GERAL DO DEPARTAMENTO

Profa. Jackeline Lima Farbiarz
Prof. Alfredo Jefferson de Oliveira
Profa. Claudia Renata Montalvão Bastos Rodrigues
Profa. Cristine Nogueira Nunes
Prof. João de Sá Bonelli
Profa. Maria Manuela Rupp Quaresma
Profa. Rita Maria de Souza Couto
Profa. Roberta Portas Gonçalves Rodrigues
Rodrigo Oliveira Medeiros – representante funcionários
CRAA – Alunos graduação
COLEGIADO – Alunos Pós-Graduação
Prof. Guilherme de Almeida Xavier – Suplente
Profa. Vera Lucia Moreira dos Santos Nojima – Suplente

COMISSÃO DE PÓS-GRADUAÇÃO E PESQUISA

Profa. Jackeline Lima Farbiarz
Profa. Claudia Renata Mont'Alvão Bastos Rodrigues
Profa. Luiza Novaes
Prof. Nilton Gonçalves Gamba Junior
Profa. Rita Maria de Souza Couto
Profa. Vera Lucia Moreira dos Santos Nojima
Profa. Rejane Sptiz – Suplente
Representante Colegiado Pós-Graduação

COMISSÃO DE CARREIRA DOCENTE

Profa. Jackeline Lima Farbiarz
Prof. Alfredo Jefferson de Oliveira
Profa. Luiza Novaes
Prof. Nilton Gonçalves Gamba Junior
Profa. Rita Maria de Souza Couto
Prof. Alberto Cipiniuk – Suplente
Profa. Vera Lucia Moreira dos Santos Nojima – Suplente

REPRESENTANTE PARA O PROGRAMA INSTITUCIONAL DE BOLSAS INICIAÇÃO CIENTÍFICA DO CNPq – PIBIC

Prof. Luiza Novaes

CORPO DOCENTE

Quadro Principal Prof. Alberto Cipiniuk
e Eméritos Prof. Alfredo Jefferson de Oliveira
Prof. Carlos Eduardo Felix da Costa
Profa. Claudia Renata Mont'Alvão Bastos Rodrigues

Prof. Claudio Freitas de Magalhães
Profa. Denise Berruezo Portinari
Profa. Jackeline Lima Farbiarz
Prof. José Luiz Mendes Ripper, Emérito
Prof. Luiz Antonio Luzio Coelho, Emérito
Profa. Luiza Novaes
Profa. Maria Manuela Rupp Quaresma
Prof. Nilton Gonçalves Gamba Junior
Profa. Rejane Spitz
Profa. Rita Maria de Souza Couto
Profa. Vera Lucia Moreira dos Santos Nojima
Profa. Vera Maria Marsicano Damazio

Quadro Complementar Prof. Adriana Sampaio Leite
Prof. Alessandra Carusi Machado Bezerra
Prof. Alexandre Cantini Rezende
Profa. Aline Moreira Monçores
Prof. Ana Luiza Morales Aguiar (até julho)
Prof. André Luís Ferreira Beltrão
Prof. Augusto Seibel Machado
Profa. Barbara Jane Necyk
Profa. Barbara Pires e Castro (a partir de abril)
Profa. Bianca Maria Rêgo Martins
Prof. Carlos André Lameirão Cortes
Prof. Carlos Eurico Poggi de Aragão Junior
Prof. Celso Braga Wilmer
Prof. Celso Meirelles de Oliveira Santos
Profa. Clarissa Biolchini
Profa. Claudia Maria Monteiro Vianna
Profa. Cláudia Stamato
Prof. Claudio Gomes Werneck de Freitas
Profa. Cristina Viana Tenenbaum
Profa. Cristine Nogueira Nunes
Prof. Daniel Malaguti Campos
Profa. Daniela Correa de Oliveira
Profa. Edna Lucia Oliveira da Cunha Lima
Prof. Eduardo Berliner
Prof. Eduardo Rocha de Oliveira Filho
Profa. Elaine Radicetti
Profa. Eliane Garcia Pereira
Profa. Evelyn Grumach
Profa. Fabiana Prado
Prof. Fábio Pinto Lopes de Lima
Prof. Felipe Rangel Carneiro
Profa. Flavia Nízia da Fonseca Ribeiro
Prof. Flávio Marques de Carvalho Junior
Prof. Francisco Oliveira de Queiroz
Profa. Gabriella Ferreira Chaves Vaccari
Prof. Gilberto Mendes Correia Junior

Profa. Gisela Friaça de Souza Pereira
Prof. Guilherme Azevedo Toledo
Prof. Guilherme de Almeida Xavier
Prof. Guilherme Lorenzoni de Almeida
Profa. Helena Cavalcanti de Albuquerque
Profa. Irina Aragão dos Santos
Profa. Isabel Martins Moreira
Prof. Jacques Chueke
Profa. Joana Pessoa Mota
Prof. João Alves dos Reis Junior
Prof. João Victor Azevedo de Menezes Correia de Melo
Prof. Joaquim de Salles Redig de Campos
Prof. Joaquim Marçal Ferreira de Andrade
Prof. Jorge Langone
Prof. José Augusto Brandão Estellita Lins
Prof. José Roberto Sanseverino
Profa. Joy Helena Worms Till
Profa. Julieta Costa Sobral
Prof. Leonardo Cardarelli Leite
Prof. Leônidas Augusto Correia de Moraes
Profa. Luciana Barbosa de Sousa
Profa. Luciana Grether de Mello Carvalho
Prof. Luís Vicente Barros Cardoso de Melo
Prof. Luiz Eduardo Dutra Coelho da Rocha
Prof. Luiz Torres Ludwig (a partir de abril)
Profa. Luiza Ferro Costa Marcier
Profa. Luiza Maria Interlenghi
Prof. Marcelo Massaharu Hatakeyama
Prof. Marco Antônio Magalhães Lima
Prof. Marco Antônio Maia Fonseca
Prof. Marcos Amarante de Almeida Magalhães
Profa. Maria Claudia Bolshaw Gomes
Profa. Maria das Graças de Almeida Chagas
Prof. Mario Augusto Pinto de Souza Seixas
Prof. Mateu de Athayde Velasco
Prof. Miguel Santos Carvalho
Profa. Mônica Duarte Proença
Profa. Mônica Frota Leão Feitosa
Profa. Mônica Saboia Saddi
Profa. Nathalia Chehab de Sá Cavalcante
Profa. Paloma Oliveira de Carvalho Santos
Profa. Priscila Andrade Silva
Profa. Renata Mattos Eyer de Araújo
Prof. Rian Oliveira Rezende
Prof. Ricardo Artur Pereira Carvalho
Prof. Ricardo da Cunha Fontes
Prof. Romulo Miyazawa Matteoni
Profa. Selma de Sá Roriz Reis
Profa. Sheila Dain
Profa. Silvana Aparecida Ferreira Marques

Profa. Silvia Helena Soares da Costa
Profa. Simone Carvalho de Formiga Xavier
Profa. Suzana Valladares Fonseca
Profa. Tatiana Barbosa Carvalho
Profa. Tatiana Messer Rybalowski
Profa. Vera Maria Cavalcanti Bernardes
Prof. Walvyker Alves de Souza
Prof. Werther Teixeira de Azevedo Neto

Quadro Suplementar Prof. Jorge Roberto Lopes dos Santos - tempo contínuo
Profa. Claudia Habib Kayat
Profa. Izabel Maria de Oliveira
Prof. João de Sá Bonelli
Prof. Marcelo Fernandes Pereira
Profa. Roberta Portas Gonçalves Rodrigues

CURSOS OFERECIDOS

Graduação **Bacharelado em Design, nas habilitações: Comunicação Visual; Projeto de Produto; Moda; Mídia Digital**

Iniciado em 1972

Avaliado pelo MEC com o conceito 3 para o ciclo avaliativo de 2013 a 2015

Pós-graduação **Mestrado Acadêmico em Design, iniciado em 1994**

Stricto Sensu **Doutorado em Design, iniciado em 2003**

(Mestrado, e Doutorado) **Mestrado e Doutorado em Design**

Área de Concentração:

I) Design e sociedade

Linhas de pesquisa

- Design: comunicação, cultura e artes
- Design: ergonomia e usabilidade e interação humano-computador
- Design: tecnologia, educação e sociedade

Avaliados pela CAPES com conceito 5 para o quadriênio 2013/2016

Pós-graduação **Extensão**

Lato Sensu - Arte Moderna: do Impressionismo ao Expressionismo Abstrato

(Aperfeiçoamento, - Arte, Educação e Inclusão

Extensão) - Decifrando a imagem: Santos, Alegorias

- Design da Estrutura Narrativa Cinematográfica: Roteiro

- Design de Brinquedo: Um Bate-Papo com Bruna Madure

- Estamparia: O *Surface Design* na Área Têxtil

- Introdução à Arte Moderna: do Neoclássico ao Impressionismo

- Introdução ao Adobe Indesign

- Introdução ao Adobe Photoshop

- Oficina de Criação e Produção em Vídeo

- Produção de Moda

- *Retail Design & Branding*

GRUPOS DE PESQUISA CADASTRADOS NO CNPq

Ergodesign e Usabilidade Sistemas de Informação e do Ambiente Construído.

Coordenadora: Profa. Claudia Renata Mont'Alvão Bastos Rodrigues.

Ano de formação: 2004.

Estudos em Design, Arte e Natureza.

Coordenador: Prof. Carlos Eduardo Felix da Costa. Ano de formação: 2018.

Experiências e Ambientes Interativos.

Coordenador: Profa. Luiza Novaes. Ano de formação: 2016

GANDhis – Grupo de Artes Narrativas e Design de histórias.

Coordenador: Prof. Nilton Gonçalves Gamba Junior. Ano de formação: 2006.

Grupo Barthes: grupo de estudos sobre corpo, gênero, subjetividade e cidade.

Coordenadores: Profa. Denise Berruezo Portinari e Prof. Jofre Silva.

Ano de formação: 2004.

Grupo de Pesquisa Design na Leitura de Sujeitos e Suportes em Interação.

Coordenadores: Prof. Alexandre Farbiarz e Profa. Jackeline Lima Farbiarz.

Ano de formação: 2012.

Interfaces Físicas Experimentais.

Coordenadores: Profa. Luiza Novaes e Prof. João de Sá Bonelli.

Ano de formação: 2015.

Laboratório de Arte Eletrônica.

Coordenadora: Profa. Rejane Spitz. Ano de formação: 1991.

Laboratório de Gestão em Design.

Coordenador: Prof. Claudio Freitas de Magalhães. Ano de formação: 2004.

Livros, materiais, recursos e novas tecnologias em contextos de ensino aprendizagem.

Coordenadores: Profa. Barbara Jane Wilcox Hemais e Profa. Jackeline Lima Farbiarz.

Ano de formação: 2013.

CONVÊNIOS E PARCERIAS

Ministério da Educação de São Tomé e Príncipe e UNICEF (São Tomé e Príncipe)

Convênio para reformulação curricular da Educação Infantil de São Tomé e Príncipe e desenvolvimento de material didático **Ano de início: 2012**

Pontificia Universidad Católica de Valparaiso (Chile)

Parceria de pesquisa como continuidade do MINTER **Ano de início: 2011**

Universidad Iberoamericana (México)

Parceria de pesquisa como continuidade do DINTER. **Ano de início: 2011**

Associação Brasileira Beneficente de Reabilitação – ABBR (Brasil)

Cooperação técnico-científica para desenvolvimento de projetos em design inclusivo.

Ano de início: 2012

Divisão de Desenho Industrial do Instituto Nacional de Tecnologia (Brasil)

Cooperação técnico-científica para desenvolvimento de projetos.

Ano de início: 2010

Comissão de Valores Mobiliários – CVM e participação do Núcleo de Estudos Comportamentais (NEC) da Superintendência de Proteção e Orientação aos Investidores (SOI) (Brasil)

Parceria para aprimoramento da eficiência e efetividade das políticas de educação financeira do povo brasileiro. **Ano de início: 2016**

***Ford Motor Company do Brasil* (Brasil)**

Parceria para estabelecer um Programa de Cooperação e Intercâmbio Científico e Tecnológico entre a PUC-Rio e a Ford. **Ano de início: 2014**

Secretaria Municipal de Educação (Brasil)

Cooperação técnico-científica para desenvolvimento de projetos com foco em espaços, objetos e recursos de ensino-aprendizagem. **Ano de início: 2015**

***Amsterdam University of Applied Sciences – MediaLab Amsterdam* (Holanda)**

Workshop Global Goals Jam PUC-Rio. **Ano de início: 2016**

Escola Politécnica de Saúde Joaquim Venâncio – Fundação Oswaldo Cruz (Brasil)

Parceria entre grupos de pesquisa para desenvolvimento de projetos com foco no desenvolvimento de objetos e recursos de ensino-aprendizagem. **Ano de início: 2016**

Universidade Federal Fluminense (Brasil)

Parceria entre grupos de pesquisa para desenvolvimento de objetos e recursos de ensino-aprendizagem. **Ano de início: 2016**

B2W Digital (Brasil)

Desenvolvimento de produtos, equipamentos e serviços. **Ano de início: 2016**

Deca (Brasil)

Desenvolvimento de produtos, equipamentos e serviços. **Ano de início: 2016**

GE (General Electric) (Brasil)

Desenvolvimento de produtos, equipamentos e serviços. **Ano de início: 2016**

***Red de Homólogos de Diseño e Innovación Social AUSJAL* (Brasil)**

Cooperação técnico-científica com foco no compartilhamento e desenvolvimento de pesquisas e projetos. **Ano de início: 2016**

Casa de Convivência e Lazer Maria Haydée (Brasil)

Parceira do Projeto PUC Mais de 50, na oferta de oficinas e cursos. **Ano de início: 2017**

***IADE – Faculdade de Design Tecnologia e Comunicação da Universidade Europeia* (Portugal)**

IADE - Faculdade de Design Tecnologia e Comunicação da Universidade Europeia. **Ano de início: 2017**

***University of Leeds – ITS Institute of Transport Studies* (Inglaterra)**

Co-Tutela e intercâmbio em pesquisa. **Ano de início: 2018**

Unidades Complementares e Órgãos Vinculados

INSTITUTO DE PESQUISA EM DESIGN

Localização Rua Marquês de São Vicente, 225
Edifício da Amizade, Ala Frings, 7º andar
Gávea - Rio de Janeiro - RJ - Brasil - CEP 22451-900
Telefone: 55 21 35271594
E-mail: artdsg-q@puc-rio.br
Site: www.dad.puc-rio.br

COORDENADORA

Profa. Luiza Novaes

EQUIPE

Shirley Azevedo Pires

NÚCLEO DE REFERÊNCIA E PESQUISA SOBRE DESIGN – NRP

Localização Rua Marquês de São Vicente, 225
Edifício da Amizade, Ala Frings, 7º andar
Gávea - Rio de Janeiro - RJ - Brasil - CEP 22451-900
Telefone: 55 21 35271594
Site: www.dad.puc-rio.br

COORDENADORES

Profa. Rita Maria de Souza Couto

E-mail: ricouto@puc-rio.br

Prof. Alfredo Jefferson de Oliveira

E-mail: afferson@puc-rio.br

NÚCLEO DE ARTE ELETRÔNICA – NAE

Localização Rua Marquês de São Vicente, 225
Edifício da Amizade, Ala Frings, 7º andar
Gávea - Rio de Janeiro - RJ - Brasil - CEP 22451-900
Telefone: 55 21 35271594
E-mail: nae@puc-rio.br | Site: www.dad.puc-rio.br/nae

COORDENADORA

Profa. Rejane Spitz

NÚCLEO DE ARTE DIGITAL E ANIMAÇÃO – NADA

Localização Rua Marquês de São Vicente, 225
Edifício da Amizade, Ala Kennedy, subsolo
Gávea - Rio de Janeiro - RJ - Brasil - CEP 22451-900
Telefone: 55 21 35271980
E-mail: nada@puc-rio.br | Site: nada.dad.puc-rio.br

COORDENADORA

Profa. Maria Claudia Bolshaw Gomes

NÚCLEO DE EXPERIMENTAÇÃO TRIDIMENSIONAL – NEXT

Localização Rua Marquês de São Vicente, 225
Edifício da Amizade, Ala Kennedy, subsolo
Gávea - Rio de Janeiro - RJ - Brasil - CEP 22451-900
Telefone: 55 21 35271588
E-mail: next@puc-rio.br | Site: next.dad.puc-rio.br

COORDENADORES

Prof. Jorge Roberto Lopes dos Santos
Prof. Claudio Freitas de Magalhães

NÚCLEO INTERDISCIPLINAR DE JOGOS APLICADOS – NINJA

Localização Rua Marquês de São Vicente, 225
Edifício da Amizade, Ala Frings, 7º andar
Gávea - Rio de Janeiro - RJ - Brasil - CEP 22451-900
Telefone: 55 21 35271588
E-mail: artdsg-q@puc-rio.br/guix@puc-rio.br
Site: dad.puc-rio.br

COORDENAÇÃO

Direção DAD/Instituto de Pesquisa

SUPERVISÃO

Prof. Guilherme Almeida Xavier

Prêmios e Distinções Recebidos e Projetos Aprovados

O Departamento de Artes & Design da PUC-Rio está novamente entre as 100 melhores do cenário internacional no QS World University Rankings by Subject 2018. Ficando na sétima posição na América Latina, uma posição acima em relação ao ano passado. Ver: <http://dad.puc-rio.br/2018/03/01/artes-design-puc-rio-destacado-no-qs-world-ranking-2018/>

O curso de Design da PUC-Rio foi classificado novamente com nota máxima na avaliação de Melhores Universidades de 2018, realizada pelo Guia do Estudante (GE). Ver: <http://dad.puc-rio.br/2018/12/10/curso-de-design-da-puc-rio-recebe-5-estrelas-pelo-guia-do-estudante/>

Graduação

Os alunos Lucas Noel e Tatiana Frambach foram premiados no Latin American Design Awards 2017, cujo resultado foi apresentado em 2018. Lucas foi premiado pelo seu projeto *Exploring John Maeda's The Laws of Simplicity*, orientado pelos professores Julieta Sobral, Barbara Jane Necyk, Elizabeth Grandmasson Chaves. Tatiana Frambach foi premiada pelo projeto *Batidas – Novo Sistema de Identidade Visual para as Cédulas Brasileiras*, orientado pelos professores Fabio Lopez, Flávia Nizia e Roberta Portas. Ver: <http://dad.puc-rio.br/2018/03/15/alunos-do-dad-sao-vencedores-do-latin-american-design-awards/>

- Os alunos Verônica Jabarra e Matheus Damas ganharam ouro na categoria Estudante do prêmio ABRE (Associação Brasileira de Embalagem) com seu projeto *No Jeitinho*. O projeto foi desenvolvido na disciplina DSG1006 Projeto Avançado - Usos e Impactos Socioambientais, as professoras orientadoras foram Fabiana Prado e Nathalia Cavalcante e as coorientadoras foram as professoras Claudia Kayat e Karla Portas. Ver: <http://dad.puc-rio.br/2018/10/02/alunos-do-dad-ganham-ouro-no-premio-abre/>
- O aluno Daniel Ferreira Junqueira venceu o concurso Nissan Kicks em homenagem aos *110 anos da imigração japonesa*. Ver: <http://dad.puc-rio.br/2018/07/03/aluno-do-dad-vence-concurso-academico-de-design-grafico-nissan-kicks/>
- A aluna Isabel Guia participou do Global Grad Show, uma exposição de projetos de design que acontece dentro da Semana Design de Dubai, com seu projeto *OMN - música na pele*, orientado pelo Prof. Felipe Rangel. Desde sua inauguração em 2015, o evento tornou-se o maior encontro de alunos de design do mundo. Ver: <http://dad.puc-rio.br/2018/09/13/aluna-do-dad-participa-do-global-grad-show-em-dubai/>
- Os alunos Gabriel Bulhões, Fernanda Couto Anjos, Tarcio Borgo e Mairé Ramazzina tiveram seus projetos: *Cronotipos*, *Luminária Arco* e *Banco Itararé*, respectivamente, selecionados na sexta edição da Mostra Jovens Designers. Ver: <http://dad.puc-rio.br/2018/08/07/alunos-do-dad-selecionados-na-mostra-jovens-designers/>
- Os alunos Luma Rodrigues e Thomas Rossi tiveram seus projetos em destaque na Maker Faire, que ocorreu nos dias 2 e 3 de novembro, no Rio de Janeiro. Ver: <http://dad.puc-rio.br/2018/11/06/projetos-de-alunos-do-dad-sao-destaque-na-maker-faire/>
- O aplicativo *Alice: Women on Film*, criado pelas alunas Ana Carolina Cardoso (Comunicação Visual) e Gabriella Lopes (Mídia Digital), é destaque na loja de aplicativos da Apple. Ver: <http://dad.puc-rio.br/2018/02/26/alunas-do-dad-desenvolvem-aplicativo/>

Pós-Graduação

- A aluna de pós-graduação, Marimar Sanz, recebeu Menção Honrosa na categoria Melhores Teses de Doutorado em Design, do Prêmio Nacional de Diseño México, pela sua tese de doutorado *A contribuição do design gráfico para promover a participação do cidadão em redes sociais digitais por meio das organizações da sociedade civil no México*. Ver: <http://dad.puc-rio.br/2018/11/22/tese-de-aluna-do-dad-premiada-no-mexico/>
- O 32º Prêmio Design MCB selecionou seis trabalhos realizados por alunos e professores do DAD para exposição no Museu da Casa Brasileira em São Paulo. Ver: <http://dad.puc-rio.br/2019/02/14/alunos-e-professora-do-dad-participam-da-exposicao-do-premio-design-mcb/>
- Profa. Irina Aragão dos Santos com a tese de doutorado *Tramas de Afeto e Saudade – em busca de uma biografia dos objetos e práticas vitorianas no Brasil oitocentista*;

- Aluna Chiara Del Gaudio com a tese de doutorado *Design Participativo e Inovação Social – a influência dos fatores contextuais*, orientada pelo Prof. Dr. Alfredo Jefferson de Oliveira e coorientada pelo Dr. Carlo Franzato;
- Aluna Fabiana Oliveira Heinrich com a tese de doutorado *Crítica da experiência como mercadoria no Campo do Design*, orientado pelo Prof. Alberto Cipiniuk;
- Aluna Maira Gonçalves Lacerda com a tese de doutorado *A formação visual do leitor por meio do Design na Leitura: livros para crianças e jovens*, orientada pela Profa. Jackeline Lima Farbiarz;
- Aluna Marília Ceccon Salarini com a dissertação de mestrado *Design & Envelhecimento: técnicas de identificação de demandas dos maiores de 60 anos*, orientada pela Profa. Vera Maria Marsicano Damazio;
- Aluno Sérgio Sydsilowsky com a dissertação de mestrado *Entre a Razão e o Senso Comum: uma análise morfológica do espaço da arquitetura moderna, pelo discurso de quem habita*, orientado pelo Prof. Gustavo Amarante Bomfim;
- O livro *Por que Design é linguagem?*, obra da professora do DAD Vera Lúcia Nojima e Frederico Braidá.

Ex-alunos

- Bruno Rutman Pagnoncelli, ex-aluno do DAD, ganhou o prêmio Ray of Hope por seu projeto *Nucleário*, feito com a orientação do Prof. Augusto Seibel. Ver: <http://dad.puc-rio.br/2018/10/23/ex-aluno-do-dad-ganha-premio-ray-of-hope/>
- Flavia Zimbardi, ex-aluna do DAD, foi a primeira brasileira a ter uma fonte premiada pelo Type Directors Club, organização internacional que promove a excelência em trabalhos tipográficos nos Estados Unidos, com a sua fonte tipográfica original, denominada *Lygia*. Ver: <http://dad.puc-rio.br/2018/08/15/ex-aluna-do-dad-desenvolve-fonte-e-ganha-premio-internacional/>
- Manoela Medeiros, ex-aluna do DAD, foi indicada ao Prêmio PIPA 2018. Ver: <http://dad.puc-rio.br/2018/05/17/ex-aluna-do-dad-e-indicada-para-premio-pipa-2018/>
- Pedro Savino, ex-aluno do DAD de Mídia Digital, teve seu jogo *Adventure Llama* escolhido como um dos melhores jogos casuais da Play Store 2018, lista divulgada pelo Google. Ver: <http://dad.puc-rio.br/2018/12/11/jogo-desenvolvido-por-ex-aluno-do-dad-em-destaque-na-play-store/>

Professores

A Profa. Rita Maria de Souza Couto, Coordenadora do Laboratório Interdisciplinar Design Educação (LIDE), foi a pesquisadora homenageada no 13º Congresso de Pesquisa & Desenvolvimento em Design, que ocorreu de 5 a 8 de novembro em Joinville, Santa Catarina. Ver: <http://dad.puc-rio.br/2018/11/06/professora-do-dad-e-homenageada-no-pd-design-2018/>

A Maré Relógios, criada pelo Prof.r João Victor Correia de Melo, incubada pelo Instituto Gênesis da PUC-Rio, foi uma das quatro empresas finalistas para o prêmio Ecoera. Ver: <http://dad.puc-rio.br/2018/11/01/mare-relogios-finalista-do-premio-ecoera/>

Eventos

Nos dias 30 de novembro e 1º de dezembro, o Núcleo de Experimentação Tridimensional da PUC-Rio (NEXT) participou do Wired Festival Brasil, que ocorreu na Casa França-Brasil, no Rio de Janeiro. Ver: <http://dad.puc-rio.br/2018/12/04/next-participa-do-wired-festival/>

O DAD organizou a exposição interativa Experiências Virtuais em Realidades Digitais em parceria com Museu de Astronomia e Ciências Afins (MAST) e a PUC-Rio, que aconteceu do dia 6 de dezembro desse ano até o dia 27 de janeiro de 2019, no Museu. Ver: <http://dad.puc-rio.br/2018/11/29/exposicao-experiencias-virtuais-em-realidades-digitais/>

O Prof. Jorge Lopes, Coordenador do Núcleo de Experimentação Tridimensional (NEXT), foi um dos palestrantes no evento Be Exponential!, que ocorreu no dia 8 de dezembro, no Planetário do Rio. Ver: <http://dad.puc-rio.br/2018/11/28/professor-do-dad-participa-do-evento-be-exponential/>

A Profa. Manuela Quaresma participou da Feira Polo Digital de Manaus (FPDM), nos dias 27 a 29 de novembro, em Manaus. Ela apresentou sua pesquisa científica *Pesquisa em UX e interfaces para motoristas*, no último dia do evento. Ver: <http://dad.puc-rio.br/2018/11/23/prof-a-manuela-quaresma-participa-da-1a-feira-polo-digital-de-manaus/>

1º Encontro AeT/PUC, em parceria com o LEUI (Laboratório de Ergodesign de Interfaces PUC-Rio), foi realizado no dia 3 de dezembro, na Sala de Reuniões do DAD. Ver: <http://dad.puc-rio.br/2018/11/23/1a-encontro-aet-puc-no-dad/>

As professoras Clarissa Biolchini e Manuela Quaresma participaram do painel Interaction Design & Service Design Connections, no dia 15 de novembro, no Centro de Convenções SulAmérica, durante o Interaction Latin America. Ver: <http://dad.puc-rio.br/2018/11/14/professoras-do-dad-participam-do-encontro-entre-ixda-sdn/>

O World Usability Day (WUD) 2018, organizado pelo Laboratório de Ergodesign de Interfaces (LEUI), aconteceu com grande sucesso na PUC-Rio no dia 27 de outubro. O evento contou com três workshops realizadas no DAD e seis palestras que aconteceram no IAG. Ver: <http://dad.puc-rio.br/2018/11/12/world-usability-day-na-puc-rio/>

Professores e alunos do DAD participam do 13º Congresso Pesquisa & Desenvolvimento em Design, considerado o maior congresso de design do país, nos dias 5 a 8 de novembro, em Santa Catarina. Ver: <http://dad.puc-rio.br/2018/11/07/dad-participa-do-congresso-pd-design-2018/>

A Profa. Rita Maria de Souza Couto, Coordenadora do Laboratório Interdisciplinar Design Educação (LIDE), foi a pesquisadora homenageada no 13º Congresso de Pesquisa & Desenvolvimento em Design, que ocorreu de 5 a 8 de novembro em Joinville, Santa Catarina. Ver: <http://dad.puc-rio.br/2018/11/06/professora-do-dad-e-homenageada-no-pd-design-2018/>

- A Profa. Thereza Miranda expôs no Museu Nacional de Belas Artes, com a mostra *Instantes Múltiplos*, de 30 de outubro a 16 de novembro de 2018. Ver: <http://dad.puc-rio.br/2018/10/31/prof-thereza-miranda-expoe-no-museu-nacional-de-belas-artes/>
- Os professores João Bonelli, do Laboratório de Interfaces Físicas e Experimentais (LIFE), e Jorge Lopes, do Núcleo de Experimentação Tridimensional (NEXT), participaram do PICNIC BRASIL como palestrantes, no dia 2 de novembro. Ver: <http://dad.puc-rio.br/2018/10/23/professores-do-dad-no-festival-picnic-brasil/>
- A Inovação Social na América Latina: desafio e oportunidades (INOSAL), um encontro da Rede AUSJAL (Asociación de Universidades Confiadas a la a Compañía de Jesús en América Latina) aconteceu na PUC-Rio, organizado por professores do DAD, entre os dias 17 e 19 de outubro. Ver: <http://dad.puc-rio.br/2018/10/11/inosal-2018-acontecera-na-puc-rio/>
- A 12ª edição da Semana Design da PUC-Rio ocorreu entre os dias 16 a 19 de outubro em diferentes locais do *campus* da Universidade. Nessa edição especial, foram comemorados os 40 anos do Departamento de Artes & Design. Ver: <http://dad.puc-rio.br/2018/10/11/12-a-semana-design-puc-rio/>
- Durante da programação da 12ª Semana Design PUC-Rio ocorreu a exposição *Inclusão pelo viés do Design*, tendo como objetivo favorecer as discussões e trocas de experiências relativas à inclusão, considerando a abordagem metodológica do Design Social, por meio da apresentação de projetos que foram desenvolvidos no curso de graduação e pós-graduação do Departamento. Ver: <http://semanadesign.dad.puc-rio.br/>
- A terceira edição do Workshop Global Goals Jam PUC-Rio, promovida pelo DAD, em parceria com o MediaLab Amsterdam, ocorreu em setembro de 2018. Ver: <http://dad.puc-rio.br/2018/08/15/global-goals-jam-3a-edicao/>
- Os professores Barbara Castro e Luiz Ludwig organizaram a exposição *Existência Numérica*, no Oi Futuro, que reuniu obras de sete artistas brasileiros e estrangeiros que têm em comum o número como matéria-prima. Além do projeto da aluna de doutorado do DAD, Alice Bodanzky, também estão na Mostra projetos de professores: *Disritmia* (Barbara Castro) e *Discurso do Artista* (Luiz Ludwig). Ver: <http://dad.puc-rio.br/2018/10/05/professores-do-dad-organizam-a-exposicao-no-oi-futuro/>
- O N.A.D.A (Núcleo de Artes Digitais e Animação da PUC-Rio) completou 20 anos de animação e para marcar essa data organizaram um encontro de animadores no DAD nos dias 23 e 24 de outubro, o *Big Bang*. Ver: <http://dad.puc-rio.br/2018/10/01/big-bang-encontros-animados-puc-rio-2018/>
- O DAD participou da Semana Design Rio com exposição de projetos de alunos na Fábrica Bhering e também no Museu de Arte Moderna do Rio de Janeiro. Ver: <http://dad.puc-rio.br/2018/09/12/projetos-do-dad-e-next-participam-na-semana-design-rio-no-mam/> e <http://dad.puc-rio.br/2018/09/11/dad-na-6a-edicao-da-semana-design-rio/>
- A RAE (Rede de Apoio aos Estudantes) e os Departamentos de Artes & Design, Educação e Psicologia organizaram a Oficina Interdisciplinar Setembro Amarelo nos dias 14 e 17 de setembro. O objetivo da Oficina é pensar em ações relacionadas à prevenção do suicídio. Ver: <http://dad.puc-rio.br/2018/09/10/oficina-interdisciplinar-setembro-amarelo/>

Professores e alunos do DAD participaram do 14º Colóquio de Moda em Curitiba. <http://dad.puc-rio.br/2018/08/29/professores-e-alunos-do-dad-participam-do-14-coloquio-de-moda/>

Lançamento do filme *Alma da Cidade* ocorreu no dia 13 de julho, no Centro Cultural Yves Alves, em Tiradentes. O filme é uma realização do Núcleo Interdisciplinar de Memória, Subjetividade e Cultura (NIMESC) coordenado pela Profa. Solange Jobim e Souza (Departamento de Psicologia) e pelo Prof. Gamba Junior (Departamento de Artes e Design). A produção foi feita por Solange Jobim e Souza e Daniel Paes e o roteiro, por Gamba Junior. Ver: <http://dad.puc-rio.br/2018/07/13/lançamento-do-filme-alma-da-cidade/>

Queerizando o Design: Ciclo de atividades transviadas foi organizado pelo Grupo Barthes GILET (Grupo Interdisciplinar de Leituras e Estudos Transviados), em conjunto com o Departamento de Artes. Ver: <http://dad.puc-rio.br/2018/06/15/queerizando-o-design-ciclo-de-atividades-transviadas/>

No dia 05 de junho ocorreu no DAD a terceira edição do *Service Design Day*, como parte do evento mundial promovido pela Service Design Network (SDN). O *Service Design Day* é um evento sem fins lucrativos realizado de forma voluntária em várias cidades do mundo para promover a troca de conhecimento entre profissionais da área. Ver: <http://dad.puc-rio.br/2018/05/17/service-design-day-no-dad/>

O DAD recebeu, no dia 05 de abril, a palestra sobre design de brinquedos com Bruna Madureira, ex-aluna do DAD. O evento foi organizado pela Coordenação Central de Extensão (CCE) em parceria com o DAD. Ver: <http://dad.puc-rio.br/2018/04/06/dad-recebeu-palestra-sobre-design-de-brinquedos/>

Durante o ano de 2018, o DAD promoveu no Hall do prédio 10 exposições e 12 workshops denominados Encontros no DAD.

Exposições:

- *Exposição Em caixas de fósforos - pensando uma década do século XX*, organizada pela Profa. Irina Aragão;
- *Exposição Biônica*, organizada pela Profa. Evelyn Grumach;
- *Exposição dos trabalhos da disciplina Ilustração de Produtos* realizados pelos alunos do Prof. Eduardo Rocha;
- *Exposição Da Matéria à Forma*, organizada pela Profa. Aline Monçores;
- *Exposição fotográfica Primeiro Olhar*, organizada pela Profa. Silvana Marques;
- *Exposição Inclusão pelo viés do Design*, com trabalhos de alunos da graduação e pós-graduação;
- *Exposição Um exercício de intervenções plásticas*, com trabalho dos alunos da disciplina de plástica;
- *Exposição dos projetos desenvolvidos na disciplina Projeto Básico Contexto e Conceito*;

- Exposição *Iniciação Científica DAD 2018*;
- Exposição dos Projetos Finais de Design de Produto 2018.1.

Encontros no DAD:

- *Desenho com Fio e com Palavras*, ministrado pela Profa. Marcela Carvalho;
- *Design, Inovação e a Proteção da sua propriedade intelectual*, ministrado pelo Prof. Alexandre Cantini Rezende;
- *Concretismo Brasileiro*, ministrado pela Profa. Fernanda Abranches;
- *Arte, Design e Aproximações*, ministrado pelo Prof. Carlos Eduardo Félix da Costa;
- *Handstorm para Moda*, ministrado pela Profa. Priscila Andrade;
- *2001, há 50 anos - O impacto da obra de Kubrick na contemporaneidade*, ministrado pelo Prof. Marcelo Pereira;
- O projeto de redesign da identidade visual do Clube de Regatas do Flamengo, ministrado pelo Prof. Fabio Lopez;
- *PocketGameJam*, ministrado pelos professores Leonardo Cardarelli e Guilherme Xavier;
- *O ilustrador e a publicação independente*, ministrado por Miguel Carvalho;
- *Jogos de Impacto Social*, ministrada pelas designers Tamyres Lucas e Thaly Sanches e moderado pela Profa. Maria das Graças Chagas;
- *Dinâmica de Card Sorting sobre Métodos de Design*, ministrado pela aluna Livia Rodrigues;
- *Conforto térmico natural nos trópicos: painéis ventilados com câmara úmida*, ministrado por Walter Teixeira (pós-graduação).

Lançamento de Livros

- O livro *Um novo olhar para o projeto: a Ergonomia no Ambiente Construído*, volume 4 foi organizado pela Profa. Claudia Montalvão, em parceria com Vilma Villarouco, Profa. da UFPE.
- *A Flor da Pele*, livro fotográfico de Martha Estima Scodro, teve seu design feito pela ex-aluna Tita Nigri.
- *Introdução ao Design Inclusivo* da aluna Danila Gomes e coautoria da Profa. Manuela Quaresma
- O selo editorial Livro DHIS do Laboratório de Design de Histórias lança três novos títulos: *Martina e Luan – sonhos em órbita* de Julia Ungerer; *Um menino sem grandes habilidades* de Elisa de Paula e Lucas Bevilaqua; e *A Garrafa* do Prof. Miguel Carvalho.

Balanço do Ano

O Departamento de Artes & Design se mantém investindo na consolidação de suas características primordiais, com vistas a formação humanística e crítica em consonância com o CTCH, do qual é parte integrante. Nos âmbitos administrativo-ensino-pesquisa-extensão, o conceito-chave prioriza o entendimento do design como atividade projetiva atrelada ao processo civilizatório, por meio da qual são desenvolvidos processos, sistemas, produtos e serviços que participam da transformação de realidades existentes em desejáveis.

A estabilidade do departamento foi reconhecida nos cenários internacional e nacional. Isso se deu por meio de premiações como o *QS World Ranking by Subject 2018*, que qualificou mais uma vez o campo de conhecimento Artes & Design da PUC-Rio entre os 100 melhores do mundo, passando da oitava posição em 2017 para a sétima da América Latina em 2018. E também tanto com a graduação cinco estrelas (Guia do Estudante) quanto com a nota 5 aferida na avaliação quadrienal da *CAPES*. As premiações ratificaram o expressivo número de 1293 alunos de graduação e pós-graduação que escolheram a formação proporcionada pelo Departamento.

Os objetivos do Departamento continuam sendo solidificados com destaque para extensão/internacionalização/ responsabilidade social nas esferas de convênios/ parcerias e ações, como a parceria que originou o Seminário Inovação Social na América Latina: desafio e oportunidades da Rede de Homólogos de *Diseño e Innovación Social da Asociación de Universidades Confiadas a la a Compañía de Jesús en América Latina – AUSJAL*, com a presença de representantes de universidades jesuítas do México, Chile e Guatemala entre outras; a Cooperação técnico-científica com foco no compartilhamento e desenvolvimento de pesquisas e projetos; o convênio com o Ministério da Educação de São Tomé e Príncipe e a UNICEF; a parceria com a *Amsterdam University of Applied Sciences – MediaLab Amsterdam*; o Intercâmbio entre laboratórios com o *Faculdade de Design Tecnologia e Comunicação da Universidade Europeia (IADE)*; e a co-tutela e intercâmbio em pesquisa com a *University of Leeds*.

Destacamos ainda os diversos tipos de premiações recebidos por nossos alunos e ex-alunos, como os prêmios vinculados ao PPG Design, sendo seis no 32º Prêmio Design Museu da Casa Brasileira e um vinculado ao Prêmio Nacional de Diseño México na categoria Melhores Teses de Doutorado em Design, e os oriundos da graduação em Design como o *Latin American Design Awards*, o Prêmio *Nissan Kicks* e o Prêmio designado pelo *Type Directors Club*, organização internacional que promove a excelência em trabalhos tipográficos nos Estados Unidos, que pela primeira vez premiou uma fonte tipográfica desenvolvida por uma brasileira. Ressaltamos ainda o reconhecimento dos projetos desenvolvidos pelos alunos DAD no cenário internacional com a exposição de projeto na Semana de Design de Dubai e com a presença de jogos e aplicativos nas listas de destaque tanto da *Apple* quanto da *Google*.

Por fim, ressaltamos que entre as prioridades do Departamento estão a formação continuada de seus professores e funcionários, a manutenção da excelência de seus diversos laboratórios de ensino e pesquisa e a integração entre seus diferentes segmentos, em consonância com seu Plano de Desenvolvimento Institucional Graduação/Pós-Graduação.

Profa. Jackeline Lima Farbiarz
Diretora do Departamento de Artes e Design

Todos os dados foram fornecidos pelo Departamento ou extraídos do site do CNPq.

Departamento de Educação – EDU

Rua Marquês de São Vicente, 225 – Edifício Cardeal Leme, sala 1049
Gávea - Rio de Janeiro - RJ - Brasil - CEP 22451-900
Telefones: 55 21 35271815 | 1818 (Coordenação de Pós-Graduação) |
1816 (Coord. de Graduação) | 1817 (Assessora da Direção)
E-mails: posedu@puc-rio.br;
coordposedu@puc-rio.br; graedu@puc-rio.br
Site: www.puc-rio.br/ensinopesq/ccg/pedagogia.html
Site: www.puc-rio.br/ensinopesq/ccpg/progedu.html
Site: www.edu.puc-rio.br

DIRETOR

Prof. Ralph Ings Bannell (até abril)

Profa. Maria Inês Galvão Flores Marcondes de Souza
(a partir de abril)

E-mail: mim@puc-rio.br

Data de Posse: 26/04/2018

Número da portaria: 22/2018

COORDENADORA DE GRADUAÇÃO

Profa. Maria Cristina Monteiro Pereira de Carvalho (até maio)

Profa. Magda Pischetola

E-mail: magda@puc-rio.br

Data de Posse: 03/05/2018

Número da portaria: 30/2018

COORDENADORA DE PÓS-GRADUAÇÃO

Profa. Alicia Maria Catalano de Bonamino (até março)

Prof. Murillo Marschner Alves de Brito

E-mail: murillo-marschner@puc-rio.br

Data de Posse: 01/04/2018

Número da portaria: 05/2018

EQUIPE DE SECRETARIA

Janaina Correa Colares da Silva – Assessora da Direção

Sandra Elena Granja Parintins – Secretária Executiva da Graduação

Marnie Siqueira de Oliveira – Secretária Executiva da

Pós-Graduação

Daniela da Silva Moraes Azevedo – Secretária Executiva da

Pós-Graduação

Eduardo Lopes de Freitas – Auxiliar de Administração

EQUIPE TÉCNICA

Geneci José Felix – Analista de suporte

COMISSÃO GERAL DO DEPARTAMENTO

Profa. Maria Inês Galvão Flores Marcondes de Souza
Profa. Alicia Maria Catalano Bonamino
Profa. Isabel Alice Oswald Monteiro Lelis (até julho)
Prof. Jefferson da Costa Soares
Profa. Patrícia Coelho da Costa
Profa. Maria Leonor Pio Borges de Toledo
Prof. Ralph Ings Bannell
Profa. Rosália Maria Duarte
Profa. Silvana Soares de Araújo Mesquita
Profa. Sonia Kramer
Profa. Zena Winona Eisenberg
Jamille Roza – Representante Discente – Graduação
Maria Paula Nascente – Representante Discente – Pós-Graduação

COMISSÃO DE PÓS-GRADUAÇÃO E PESQUISA

Profa. Alicia Maria Catalano de Bonamino
Profa. Murillo Marschner Alves de Brito
Profa. Maria Inês Galvão Flores Marcondes de Souza
Prof. Jefferson da Costa Soares
Profa. Sonia Kramer
Profa. Patrícia Coelho da Costa

COMISSÃO DE CARREIRA DOCENTE

Profa. Alicia Maria Catalano de Bonamino
Profa. Maria Cristina Monteiro Pereira de Carvalho
Profa. Maria Inês Galvão Flores Marcondes de Souza
Profa. Rosália Maria Duarte
Profa. Silvana Mesquita

COMISSÃO DO PROGRAMA INSTITUCIONAL DE BOLSAS INICIAÇÃO CIENTÍFICA DO CNPq – PIBIC

Prof. Murillo Marschner Alves de Brito – Coordenador Departamental
Profa. Zena Winona Eisenberg – Coordenadora Setorial

CORPO DOCENTE

Quadro Profa. Alicia Maria Catalano de Bonamino
Principal Profa. Cynthia Paes de Carvalho
Profa. Giselle Martins dos Santos Ferreira
Profa. Hedy Silva Ramos de Vasconcellos, Emérita
Profa. Hermengarda Alves Lüdke (Menga Lüdke), Emérita
Profa. Isabel Alice Oswald Monteiro Lelis (até julho)
Prof. Jefferson da Costa Soares
Prof. José Carmello Braz de Carvalho, Emérito
Profa. Magda Pischetola
Profa. Maria Aparecida Campos Mamede Neves, Emérita
Profa. Maria Cristina Monteiro Pereira de Carvalho
Profa. Maria Inês Galvão Flores Marcondes de Souza

Prof. Murillo Marschner Alves de Brito
Profa. Mylene Mizrahi
Profa. Patrícia Coelho da Costa
Prof. Pedro Pinheiro Teixeira
Prof. Ralph Ings Bannell
Profa. Rosália Maria Duarte
Profa. Rosaly Hermengarda Lima Brandão (Zaia Brandão),
Emérita
Profa. Silvana Soares de Araújo Mesquita
Profa. Sonia Kramer
Profa. Tânia Dauster Magalhães e Silva, Emérita
Profa. Vera Maria Ferrão Candau, Emérita
Profa. Zena Winona Eisenberg

Quadro Complementar Prof. Alberto José da Costa Tornaghi
Profa. Maria Elisa Almeida Bacal
Profa. Maria Leonor Pio Borges de Toledo
Profa. Maria Luiza Canedo Queiroz da Silva
Prof. Renato Pontes Costa
Profa. Rita de Cassia Ximenes Mury

CURSOS OFERECIDOS

Graduação Licenciatura em Pedagogia

Iniciado em 1941

Avaliado pelo MEC com o conceito 4 para o ciclo avaliativo de 2016 a 2018

Pós-graduação **Mestrado Acadêmico**, iniciado em 1965

Stricto Sensu **Doutorado**, iniciado em 1985

Mestrado e Doutorado em Educação

Área de Concentração:

I) Educação

Linhas de pesquisa

- Ideias e instituições educacionais
- Educação, desigualdades sociais e políticas públicas
- Trabalho docente, currículo e práticas pedagógicas
- Diferenças culturais, espaços de formação e processos educativos
- Linguagens digitais, tecnologias e educação

Avaliados pela CAPES com conceito 5 para o quadriênio 2013/2016

Pós-graduação **Especialização**

Lato Sensu - Educação Infantil: Perspectivas de Trabalho em Creches e Pré-Escolas

Extensão

- A Creche e o Trabalho Cotidiano com Crianças de 0 a 3 Anos
- Yiddish como Resistência e Experiência Identitária
- Afinal, o que é TDAH?

- Histórias Contadas e Cantadas em Yiddish: Língua, Música e Pesquisa
- Inclusão e Mediação
- Infância, Cultura, Educação e Estética
- Trajetórias Judaicas no Rio de Janeiro
- Psicomotricidade e Práticas Educativas
- Tecnologias Digitais em Metodologia de Projetos Integrados com Adolescentes

GRUPOS DE PESQUISA CADASTRADOS NO CNPq

Discursos da Educação e Tecnologia.

Coordenadora: Profa. Giselle Martins dos Santos Ferreira. Ano de formação: 2018.

Diversias.

Coordenador: Prof. Pedro Pinheiro Teixeira. Ano de formação: 2018.

Educação, história e comunicação.

Coordenador: Profa. Patrícia Coelho da Costa. Ano de formação: 2012.

ForTec – Formação docente e Tecnologias.

Coordenador: Profa. Magda Pischetola. Ano de formação: 2014.

GEFOCC – Grupo de Estudos Formação de Professores, Currículo e Cotidiano Escolar.

Coordenador: Profa. Maria Ines Galvão Flores Marcondes de Souza. Ano de formação: 2004.

GEProf.

Coordenador: Profa. Hermengarda Alves Lüdke (Menga Lüdke). Ano de formação: 2003.

GETI – Grupo de Estudos em Teorias da Infância.

Coordenador: Profa. Eliana Lucia Madureira Yunes. Ano de formação: 2016.

GLYK/Estudos de Yiddish e Cultura Judaica.

Coordenador: Profa. Sonia Kramer. Ano de formação: 2016.

GRUPEM – Grupo de Pesquisa Educação e Mídia.

Coordenadores: Profa. Rosalia Maria Duarte e Profa. Rita Rezende Vieira Peixoto Migliora. Ano de formação: 2001.

Grupo de Estudo e Pesquisa em Educação, Museu, Cultura e Infância.

Coordenador: Profa. Maria Cristina Monteiro Pereira de Carvalho. Ano de formação: 2011.

Grupo de Pesquisa Desenvolvimento Humano e Educação (Grudhe).

Coordenadores: Profa. Zena Winona Eisenberg. Ano de formação: 2009.

Grupo de Pesquisa em Educação e Desigualdades Sociais.

Coordenador: Prof. Murillo Marschner Alves de Brito. Ano de formação: 2016.

Grupo de Pesquisa sobre Profissão, Formação e Exercício Docente – PROFEX. Coordenador: Profa. Silvana Soares de Araujo Mesquita. Ano de formação: 2018.

Grupo de Pesquisas em Sociologia da Educação – Soced.

Coordenadores: Profa. Rosaly Hermengarda Lima Brandão (Zaia Brandao) e Profa. Priscila Andrade Magalhães. Ano de formação: 1992.

História da Profissão Docente e das Disciplinas Escolares.

Coordenador: Prof. Jefferson da Costa Soares. Ano de formação: 2018.

INFOC – Infância, Formação e Cultura.

Coordenador: Profa. Sonia Kramer. Ano de formação: 1999.

Jovens em Rede: a criação de jogos digitais e o pensamento reflexivo.

Coordenadores: Profa. Maria Aparecida Campos Mamede Neves e Profa. Stella Maria Peixoto de Azevedo Pedrosa. Ano de formação: 1998.

Laboratório de Avaliação Educacional – LAEd.

Coordenador: Profa. Alicia Maria Catalano de Bonamino. Ano de formação: 1998.

Observatório do ensino de História no Rio de Janeiro.

Coordenador: Profa. Patrícia Coelho da Costa. Ano de formação: 2018.

CONVÊNIOS E PARCERIAS

***École Normale Supérieure de Lyon* (França)**

Estágio Pós-Doutoral da Profa. Cynthia Paes de Carvalho – sob orientação do Prof. Jean-Louis Derouet – jul/2017 a jul/2018. **Ano de início: 2017**

***Universidad de Alcalá de Henares* (Espanha)**

Estágio Pós-Doutoral da Profa. Rosália Maria Duarte – sob orientação da Profa. Pilar Lacasa – mar a ago/2018. **Ano de início: 2018**

Universidade de Coimbra (Portugal)

O Prof. Ralph Bannell esteve como investigador visitante a convite do Prof. Eduardo Santos, Diretor do Instituto de Psicologia Cognitiva, Desenvolvimento Humano e Social. Uma das orientandas do Prof. Ralph também fez um estágio no mesmo Instituto, em Coimbra, entre 17 de setembro e 26 de outubro, financiado por uma bolsa do Banco Santander. **Ano de início: 2018**

***Columbia University* (Estados Unidos)**

Cooperação internacional. **Ano de início: 2013**

***Yiddish Book Center* (Estados Unidos)**

Projeto de Pesquisa coordenado pela Profa. Sonia Kramer, desenvolvido de acordo com o Memorando de Entendimento entre a PUC-Rio e o Yiddish Book Center. As duas instituições cooperam para preservar e criar acesso às histórias orais de figuras importantes da comunidade judaica brasileira, particularmente, falantes nativos de *Yiddish* e aqueles que têm sido fundamentais na criação, preservação e promoção da língua e cultura *Yiddish* no Brasil. **Ano de início: 2018**

***Institute of Jewish Research/YIVO* (Estados Unidos)**

Intercâmbio realizado com a participação de duas alunas, no 2018 *Uriel Weinreich Program In Yiddish Language, Literature & Culture YIVO Summer Course*. Trata-se de curso realizado de junho a agosto de 2018, no qual duas alunas receberam *scholarship* do YIVO. **Ano de início: 2018**

Universidade do Minho (Portugal)

Parceria de pesquisa e intercâmbio de alunos de pós-graduação – Profa. Maria Assunção Flores e Maria Inês Marcondes de Souza. **Ano de início: 2017**

University of British Columbia (Canadá)

Doutorado Sanduiche -- aluno Felipe Bastos - sob orientação da Profa. Lisa Loutzenheiser - nov/2018 a abr/2019. **Ano de início:** 2018

Universidade de Aveiro (Portugal)

Doutorado Sanduiche - aluna Eunice de Castro e Silva - sob orientação da Profa. Maria João Loureiro - nov/2018 a abr/2019. **Ano de início:** 2018

Universidade Federal do Mato Grosso do Sul (Brasil)

Doutorado Interinstitucional - DINTER. **Ano de início:** 2015

Secretaria Municipal de Educação - SME (Brasil)

Convênio para Estágio Curricular Obrigatório dos alunos dos cursos de Licenciatura. **Ano de início:** 2017

Secretaria Estadual de Educação - SEEDUC (Brasil)

Termo de Cooperação para desenvolvimento de programa de estágio curricular obrigatório para estudantes dos cursos de Licenciatura. **Ano de início:** 2018

Museu de Arte do Rio/MAR (Brasil)

Convênio para realização do Curso de Extensão Trajetórias Judaicas, vinculado ao Programa Escola do Olhar, do MAR. Trata-se de curso direcionado a professores das redes públicas de educação.. **Ano de início:** n.i.

Unidades Complementares e Órgãos Vinculados

NÚCLEO DE ORIENTAÇÃO E ATENDIMENTO PSICOPEDAGÓGICO (NOAP)

Localização Rua Marquês de São Vicente, 225
Edifício Padre Leonel Franca, térreo
Gávea - Rio de Janeiro - RJ - Brasil - CEP 22451-900
Telefone: 55 21 35271370 | E-mail: noapedu@puc-rio.br
Site: www.edu.puc-rio.br/noap.html

COORDENADORA

Profa. Zena Winona Eisenberg

EQUIPE

Elisabeth Sicupira Estellita Marques de Souza
Profa. Maria Elisa Almeida Bacal
Maria Rita Simões de Abreu – Secretária Executiva
Helen Vieira de Oliveira

NÚCLEO DE APOIO PEDAGÓGICO ÀS CLASSES COMUNITÁRIAS (NAPC)

Localização Rua Marquês de São Vicente, 225
Edifício Cardeal Leme, sala 1049
Gávea - Rio de Janeiro - RJ - Brasil - CEP 22451-900
Telefone: 55 21 35271818
E-mail: pretecedu@puc-rio.br

COORDENADOR

Prof. José Carmello Braz de Carvalho, Emérito

NÚCLEO DE EDUCAÇÃO DE ADULTOS (NEAd)

Localização Rua Marquês de São Vicente, 225
Térreo do Ginásio da PUC, ao lado da Gráfica
Gávea - Rio de Janeiro - RJ - Brasil - CEP 22451-900
Telefone: 55 21 35271568
E-mail: nead@puc-rio.br

COORDENADOR

Prof. Alberto José da Costa Tornaghi

EQUIPE

Adriana Barbosa da Silva
Ana de Almeida Ribeiro
Jesus Jorge Perez Garcia
Noelia Rodrigues Pereira Rego
Marcello Penha Rodrigues – Auxiliar de Administração

Prêmios e Distinções Recebidos e Projetos Aprovados

Grande Prêmio CAPES de Tese da Área de Ciências Humanas, Linguística, Letras e Artes, Ciências Sociais Aplicadas e Multidisciplinar (Ensino) recebido pela tese *Letramento Científico no Brasil e no Japão a partir dos resultados do Pisa*, de autoria da ex-aluna da Educação Andriele Ferreira Muri, sob a orientação da Profa. Alicia Bonamino, do Departamento de Educação, e coorientação do Prof. Tufi Machado Soares (UFJF). O Grande Prêmio julga as teses defendidas em 2017 que já venceram o Prêmio Capes de Tese, cujo resultado foi divulgado em outubro.

Prêmio Capes de Tese 2018 - Prêmio de Melhor Tese de Doutorado na edição de 2018 do Prêmio CAPES de Tese, recebido pela tese *Letramento Científico no Brasil e no Japão a partir dos resultados do Pisa*, de autoria da ex-aluna da Educação Andriele Ferreira Muri, sob a orientação da Profa. Alicia Bonamino, do Departamento de Educação, e coorientação do Prof. Tufi Machado Soares (UFJF).

Prêmio Destaque de Melhor Orientação à Iniciação Científica - aluna Clara de Melo Araújo, orientanda da Profa. Zena Eisenberg, que foi indicada ao 16º Prêmio Destaque na Iniciação Científica e Tecnológica CTCH/CNPq.

Bolsa de Produtividade em Pesquisa (PQ) - CNPq - Profa. Maria Inês G.F. Marcondes de Souza.

FAPERJ - Edital IC - Bolsa de Iniciação Científica 2018/2 - Projeto de Pesquisa *As crianças e os museus da cidade do Rio de Janeiro: conhecendo estratégias educativas e pensando uma pedagogia museal para crianças* - Profa. Maria Cristina M.P. de Carvalho.

CNPq Edital Universal 2016 (Bolsas concedidas em 2018) - 01 Bolsa de Iniciação Científica e 01 Bolsa de Apoio Técnico - Projeto de Pesquisa *As crianças e os Museus da cidade do Rio de Janeiro: conhecendo estratégias educativas e pensando uma pedagogia museal para crianças* - Profa. Maria Cristina M.P. de Carvalho.

Bolsa de Incentivo à Produtividade em Pesquisa para Novos Professores da PUC
- Título do projeto: Questões controversas na educação básica: Desafios atuais para a escola - Prof. Pedro Pinheiro Teixeira.

Bolsa de Incentivo à Produtividade em Pesquisa para Novos Professores da PUC
- Título do projeto: *O jogo da formação de professores: Tensões entre as práticas docentes, instituições formadoras e políticas norteadoras* - Profa. Silvana de Araújo Mesquita.

Bolsa de Incentivo à Produtividade em Pesquisa para Novos Professores da PUC
- Título do projeto: *Estética, criatividade e socialidade juvenil: por uma Antropologia na escola* - Profa. Mylene Mizrahi.

Bolsa de IC FAPERJ - Título do projeto: *Estética, criatividade e socialidade juvenil: por uma Antropologia na escola* - Profa. Mylene Mizrahi.

Bolsa Produtividade em Pesquisa CNPq Nível 1D 2018-2022 (renovação) - Título do Projeto: *Intervenções pedagógicas com uso de TIC, habilidades cognitivas e aprendizagem escolar* - Profa. Rosália Maria Duarte

Balanço do Ano

Em relação à graduação em Pedagogia, em 2018, contamos com 116 alunos e 16 deles integraram os grupos de pesquisa como bolsistas de Iniciação Científica (PIBIC, FAPERJ, PUC-Rio) ou voluntários de IC. A aluna Clara de Melo Araújo, orientanda da Profa. Zena Eisenberg, recebeu o Prêmio Destaque de Melhor Orientação à Iniciação Científica e foi indicada ao 16º Prêmio Destaque na Iniciação Científica e Tecnológica CTCH/CNPq. O Curso manteve as cinco estrelas da avaliação do *Guia do Estudante*.

Em relação à Pós-Graduação, o PPGE formou 22 doutores e 13 mestres. O programa contou com 16 grupos de pesquisa certificados pelo CNPq, todos com financiamento de agências de fomento.

Foi dada continuidade ao Doutorado Interinstitucional - DINTER com a Universidade Federal do Mato Grosso do Sul. As defesas de tese para conclusão do curso serão realizadas em 2019.

A Profa. Cynthia Paes de Carvalho realizou Estágio Sênior na Escola Normal Superior de Lyon (França) e a Profa. Rosália Duarte realizou Estágio Pós-Doutoral na Universidade de Alcalá de Henares.

Foram realizados três seminários internacionais e um nacional, com ampla participação de alunos e professores de outras universidades.

Destacamos a premiação da tese intitulada *Letramento Científico no Brasil e no Japão a partir dos Resultados do PISA*, de Adrielle Ferreira Muri Leite, orientada pela Profa. Alicia Bonamino, que recebeu o Prêmio Capes de Tese em Educação, como também, o Grande Prêmio CAPES de Tese da Área de Ciências Humanas, Linguística, Letras e Artes, Ciências Sociais Aplicadas e Multidisciplinar (Ensino).

Os docentes do Programa do PPGE da PUC-Rio integram importantes entidades científicas, comissões de avaliação e comitês científicos de eventos nacionais e internacionais.

O Departamento de Educação, com outros departamentos da Universidade, obteve o projeto CAPES/ PRINT- Programa Institucional de Internacionalização da CAPES.

O Departamento de Educação possui dois núcleos que prestam inestimáveis serviços à Universidade e a comunidade: NEAd e NOAP.

O Núcleo de Educação de Jovens e Adultos - NEAd - oferece, sob a forma de grupos de estudos, apoio à continuidade da escolarização e à participação no ENEM a trabalhadores da PUC e do seu entorno e a jovens matriculados em escolas públicas estaduais. Foram desenvolvidas ações com os seguintes focos: apoio para participação no Enem e apoio à formação para certificação de primeiro grau em exames oferecidos pelos sistemas públicos e aulas de alfabetização. Participaram dessas ações 44 estudantes da PUC-Rio atuando como instrutores. Desde 2017, o NEAd passou a promover seminários bimestrais, as Conversas com o NEAd, nos quais são debatidos temas da atualidade relacionados com EJA e Educação Popular. As Mesas reuniram pesquisadores de diversas universidades (PUC-Rio, UFF, UNIRIO, UERJ, UFRJ) e educadores populares, buscando aproximar pesquisa e ação social. O Cineclube NEAd exhibe e debate filmes e vídeos, buscando contribuir com a ampliação cultural e reflexões sobre a realidade em que vivem estudantes jovens e adultos.

O NOAP - Núcleo de Orientação e Atendimento Psicopedagógico é coordenado pela professora do PPGE, Zena Eisenberg, que presta atendimento aos universitários da PUC atuando em três frentes: a psicopedagogia, a leitura e escrita, e orientação profissional.

O NOAP integra a RAE - Rede de Apoio ao Estudante, que congrega cinco núcleos da Universidade reunidos em um objetivo comum: prestar atendimento multidisciplinar aos alunos, contemplando aspectos acadêmicos, de leitura e escrita, psicopedagógicos, de orientação profissional, psicológicos e de necessidades especiais.

O Departamento de Educação, em 2018, continuou a manter a qualidade da formação de seus egressos da graduação assim como da pós-graduação. Reconhecido como Programa de Excelência pela CAPES, teve durante este ano reconhecimento externo regional, nacional e internacional atestado pelos prêmios recebidos e atividades realizadas.

Profa. Maria Inês Galvão Flores Marcondes de Souza
Diretora do Departamento de Educação

Todos os dados foram fornecidos pelo Departamento ou extraídos do site do CNPq.

Departamento de Filosofia – FIL

Rua Marquês de São Vicente, 225 - Edifício Cardeal Leme, sala 1149
Gávea - Rio de Janeiro - RJ - Brasil - CEP 22451-900
Telefone: 55 21 35271298 | Fax: 55 21 35271299
E-mail: filos@puc-rio.br
Site: www.puc-rio.br/ensinopesq/ccg/filosofia.html
Site: www.puc-rio.br/ensinopesq/ccpg/progfil.html
Site: www.fil.puc-rio.br

DIRETOR

Prof. Luiz Camillo Dolabella Portella Osorio de Almeida
E-mail: lcamillosorio@gmail.com

COORDENADOR DE GRADUAÇÃO

Prof. Edgar de Brito Lyra Netto
E-mail: lyranetto@gmail.com

COORDENADOR DE PÓS-GRADUAÇÃO

Prof. Ludovic Soutif
E-mail: lsoutif@gmail.com

EQUIPE DE SECRETARIA

Edna Maria Mesquita Teixeira Sampaio – Pós-Graduação
Diná Lucia de Jesus Ribeiro Santos
Daniel Cardoso Teixeira

COMISSÃO GERAL DO DEPARTAMENTO

Prof. Paulo Cesar Duque Estrada
Prof. Ludovic Soutif
Prof. Luiz Camillo Dolabella Portella Osorio de Almeida
Prof. Edgar de Brito Lyra Netto
Prof. Edgard José Jorge Filho
Prof. Renato Matoso Ribeiro Gomes Brandão
Prof. Danilo Marcondes de Souza Filho
Profa. Marcela Figueiredo Cibella de Oliveira
André Stock – Representante dos Alunos da Pós-Graduação
Avner Naine – Representante dos Alunos da Graduação

COMISSÃO DE PÓS-GRADUAÇÃO E PESQUISA

Prof. Luiz Carlos Pinheiro Dias Pereira
Prof. Edgard José Jorge Filho
Prof. Ludovic Soutif

COMISSÃO DE CARREIRA DOCENTE

Profa. Luisa Severo Buarque de Holanda
Prof. Danilo Marcondes de Souza Filho
Prof. Renato Matoso Ribeiro Gomes Brandão

COMISSÃO DE BIBLIOTECA

Formada pelo quadro principal de docentes do Departamento.

REPRESENTANTE PARA O PROGRAMA INSTITUCIONAL DE BOLSAS DE INICIAÇÃO CIENTÍFICA DO CNPq – PIBIC

Prof. Rodrigo Guimarães Nunes (até julho)

Prof. Renato Matoso Ribeiro Gomes Brandão (a partir de agosto)

REPRESENTANTE PARA O PROGRAMA INSTITUCIONAL DE BOLSAS DE INICIAÇÃO À DOCÊNCIA (PIBID)

Prof. Edgar de Brito Lyra Netto

CORPO DOCENTE

Quadro Principal Prof. Danilo Marcondes de Souza Filho

e Eméritos Profa. Déborah Danowski

Prof. Edgar de Brito Lyra Netto

Prof. Edgard José Jorge Filho

Profa. Irley Fernandes Franco

Prof. João Manoel de Albuquerque Lins

Prof. Ludovic Soutif

Profa. Luisa Severo Buarque de Holanda

Prof. Luiz Camillo Dolabella Portella Osorio de Almeida

Prof. Luiz Carlos Pinheiro Dias Pereira

Prof. Pe. Marcos William Bernardo – Cônego do Cabido Metropolitanano do Rio de Janeiro

Profa. Maura Iglésias, Emérita

Prof. Maxime Richard Rovere

Prof. Oswaldo Chateaubriand Filho, Emérito

Prof. Paulo Cesar Duque Estrada

Prof. Pedro Duarte de Andrade

Prof. Renato Matoso Ribeiro Gomes Brandão

Prof. Rodrigo Guimarães Nunes

Quadro Profa. Alexandra de Almeida

Complementar Prof. Pe. Álvaro Mendonça Pimentel S.J. (a partir de agosto)

Prof. Caio Salles Marcondes de Moura

Profa. Elsa Helena Buadas Wibmer

Prof. Felipe de Oliveira Castelo Branco

Prof. Fernando França Cocchiarale

Prof. Gabriel Jucá de Hollanda

Profa. Lígia Teresa Saramago Pádua

Profa. Marcela Figueiredo Cibella de Oliveira

Profa. Maria Inês Senra Anachoreta

Prof. Ovidio de Abreu Filho

Profa. Rachel Barros Nigro (JUR)

Prof. Remo Mannarino Filho

Prof. Rogério Soares da Costa

Prof. Vera Maria Pereira de Miranda Henriques
Prof. Vinicius de Carvalho Monteiro

Professores Prof. Mark Cohen, Hunter College-CUNY, EUA
Visitantes Prof. Marcia Cavalcante, Södertörn University
Prof. David Ebrey, Humboldt-Berlin, Alemanha

CURSOS OFERECIDOS

Graduação **Bacharelado em Filosofia**

Licenciatura em Filosofia

Iniciados em 1941

Bacharelado avaliado pelo MEC com o conceito 3 para o ciclo avaliativo de 2016 a 2018

Licenciatura avaliada pelo MEC com o conceito 4 para o ciclo avaliativo de 2016 a 2018

Pós-graduação **Mestrado Acadêmico**, iniciado em 1973

Stricto Sensu **Doutorado**, iniciado em 1985

Mestrado e Doutorado em Filosofia

Área de Concentração:

I) Filosofia

Linhas de pesquisa

- Teoria do Conhecimento

- Estética

- História da Filosofia

- Ética e Filosofia Política

- Lógica e Filosofia da Linguagem

- Filosofia e a Questão Ambiental

Avaliados pela CAPES com conceito 5 para o quadriênio 2013/2016

Pós-graduação **Especialização**

Lato Sensu - Filosofia Contemporânea

- Arte e Filosofia

- Filosofia Antiga

Extensão

- Nietzsche e o Pensamento Trágico

- O problema do Mal

- Schopenhauer e a Metafísica da Vontade

GRUPOS DE PESQUISA CADASTRADOS NO CNPq

Arte, Autonomia e Política.

Coordenadores: Prof. Pedro Duarte de Andrade e Prof. Sergio Bruno Guimarães Martins. Ano de formação: 2016.

GIEH - Grupo Interdisciplinar de Estudos em Hermenêuticas.

Coordenador: Prof. Alessandro Rodrigues Rocha. Ano de formação: 2014.

Grupo de Estudos e Pesquisas em Filosofia da Tecnologia.

Coordenador: Prof. Edgar de Brito Lyra Netto. Ano de formação: 2016.

CONVÊNIOS E PARCERIAS

Comitê Francês de Avaliação da Cooperação Universitária com o Brasil (Cofecub/CAPES) (França) n.i. Ano de início: 2014

Comitê Francês de Avaliação da Cooperação Universitária com o Brasil (Cofecub/CAPES) (França) n.i. Ano de início: 2017

Prêmios e Distinções Recebidos e Projetos Aprovados

Três Projetos aprovados no PRINT-CAPES (2018-2022)

- Lógica, filosofia e computação
- Arte, autonomia e Política
- Pensadores em rede

Pela segunda vez, o Departamento de Filosofia da PUC-Rio ficou entre os Top 150 do QS World Ranking.

O Bacharelado e a Licenciatura de Filosofia obtiveram 5 estrelas no Guia do Estudante.

Balanço do Ano

O ano acadêmico de 2018 do nosso Departamento foi aberto com a aula inaugural proferida pelo Prof. Mark Cohen, do Hunter College da Cuny University de Nova York, sobre os Ensaios de Montaigne. O mesmo professor proferiu um minicurso de uma semana em abril com o título Montaigne: um Filósofo Liberal.

No final do mês de abril, tivemos outro minicurso, oferecido pelo Prof. David Ebrey, da Humboldt Universität, de Berlim. Entre os dias 22 e 25 de maio, em parceria com o Instituto Moreira Salles, o Departamento organizou o 9º encontro do GT de Estética no auditório do Instituto, com professores e pesquisadores ligados ao GT, vindos das principais universidades brasileiras.

O segundo semestre começou com um minicurso intitulado A Retórica da Antiguidade à Contemporaneidade e seu Papel em Apresentações Acadêmicas. Ao longo de todo o dia 28 de agosto, com o auditório do IAG lotado, os professores Edgar Lyra, Danilo Marcondes e Luisa Buarque revezaram-se fazendo apresentações.

Na semana do dia 10 a 14 de setembro, foi realizado o XIV Philos, que é o encontro dos alunos de pós-graduação, com a presença de pós-graduandos de muitas universidades, além dos nossos alunos e mais cinco professores convidados fazendo palestras.

Os Colóquios do Departamento de Filosofia também tiveram seguimento, sempre às sextas-feiras, e com, ao menos, uma apresentação por mês. A Profa. Marcia Cavalcante, da Sodertörn University, de Estocolmo, ofereceu ainda um minicurso no mês de novembro.

Prof. Luiz Camillo Dolabella Portella Osorio de Almeida
Diretor do Departamento de Filosofia

Todos os dados foram fornecidos pelo Departamento ou extraídos do site do CNPq.

Departamento de Letras – LET

Rua Marquês de São Vicente, 225
Edifício Padre Leonel Franca, 3° andar
Gávea - Rio de Janeiro - RJ - Brasil - CEP 22451-900
Telefone: 55 21 35271444

Graduação em Letras

Telefone: 55 21 35271445
E-mail: graduacao-letras@puc-rio.br
Site: www.puc-rio.br/ensinopesq/ccg/letras.html
Site: www.letras.puc-rio.br

Graduação em Artes Cênicas

Telefone: 55 21 35271444
E-mail: graduacaoacn-letras@puc-rio.br
Site: www.puc-rio.br/ensinopesq/ccg/artes_cenicas.html
Site: www.letras.puc-rio.br

Pós-Graduação em Estudos da Linguagem

Telefone: 55 21 35271447
E-mail: posgralinguagem@puc-rio.br
Site: www.puc-rio.br/ensinopesq/ccpg/proglet_linguagem.html
Site: www.letras.puc-rio.br/pos_linguagem.php

Pós-Graduação em Literatura, Cultura e Contemporaneidade

Telefone: 55 21 35271043
E-mail: posgraliteratura@puc-rio.br
Site: www.puc-rio.br/ensinopesq/ccpg/proglet_literatura.html

CTCH

DIRETOR

Prof. Alexandre Montauray Baptista Coutinho
E-mail: alexandre.montauray@gmail.com

COORDENADORES DE GRADUAÇÃO

GRADUAÇÃO EM LETRAS

Profa. Patrícia Gissoni de Santiago Lavelle
E-mail: patricia.g.lavelle@gmail.com
Data de Posse: 01/03/2018
Número da portaria: 11/2018

GRADUAÇÃO EM ARTES CÊNICAS

Profa. Ana Maria Barcellos Kfoury
E-mail: anakfoury14@gmail.com

COORDENADORES DE PÓS-GRADUAÇÃO

PÓS-GRADUAÇÃO EM ESTUDOS DA LINGUAGEM

Profa. Érica dos Santos Rodrigues
E-mail: ericasr@puc-rio.br

PÓS-GRADUAÇÃO EM LITERATURA, CULTURA E CONTEMPORANEIDADE

Prof. Frederico Oliveira Coelho
E-mail: pauperia@gmail.com

EXTENSÃO E ESPECIALIZAÇÃO

Profa. Maria Cecília Gonsalves Carvalho

IPEL LÍNGUAS

Profa. Marcia Lobianco Vicente Amorimo

EQUIPE DE SECRETARIA

Digerlaine Gomes Tenório – Coordenadora Administrativa
Daniela Polycarpo Silva Santos – Secretária da Graduação do Curso de Letras
Daniele de Oliveira Cruz – Secretária da Graduação do Curso de Artes Cênicas
Francisca Ferreira de Oliveira – Secretária da Pós-Graduação do Programa Estudos da Linguagem
Rodrigo Santana Pinheiro – Secretário da Pós-Graduação do Programa Literatura, Cultura e Contemporaneidade
Wellington Luiz Cruz de Azevedo Júnior – Auxiliar de Escritório

EQUIPE TÉCNICA

Orlando Nascimento de Almeida – Supervisor de Laboratório
Eliakin Carlos de Oliveira Marques – Suporte em Informática
Roberto Carlos Albano Carvalho – Auxiliar de Laboratório
Sandro de Almeida Ribeiro – Auxiliar de Laboratório
Wellington G. Figueiredo – Auxiliar de Laboratório

COMISSÃO GERAL DO DEPARTAMENTO

Prof. Alexandre Montauray Baptista Coutinho
Profa. Liliana Cabral Bastos
Prof. Renato Cordeiro Gomes
Profa. Eneida Leal Cunha
Profa. Rosana Kohl Bines
Profa. Liana de Andrade Biar
Prof. Leonardo Berenger Alves Carneiro
Profa. Adriana Ferreira de Sousa de Albuquerque
Profa. Angela Filomena Perricone Pastura
Digerlaine Gomes Tenório – Representante dos Funcionários
Profa. Ana Maria Barcellos Kfoury – Coordenadora de Artes Cênicas
Profa. Maria Claudia de Freitas – Coordenadora de Graduação

Prof. Frederico Oliveira Coelho – Coordenador de Pós-Graduação
Profa. Marília Rothier Cardoso – Coordenadora Adjunta de Pós-Graduação
Profa. Erica dos Santos Rodrigues – Coordenadora de Pós-Graduação
Profa. Adriana Nogueira Accioly Nóbrega – Coordenadora Adjunta de Pós-Graduação
Profa. Adriana Ferreira de Sousa de Albuquerque

COMISSÃO DE PÓS-GRADUAÇÃO E PESQUISA

ESTUDOS DA LINGUAGEM

Prof. Alexandre Montauray Baptista Coutinho – Diretor
Profa. Érica dos Santos Rodrigues – Coordenadora
Profa. Adriana Nogueira Accioly Nóbrega – Coordenadora Adjunta
Profa. Cilene Aparecida Nunes Rodrigues Nevins
Profa. Maria Claudia de Freitas
Profa. Maria das Graças Dias Pereira
Profa. Maria Paula Frota (até julho)

LITERATURA, CULTURA E CONTEMPORANEIDADE

Prof. Alexandre Montauray Baptista Coutinho – Diretor
Prof. Frederico Oliveira Coelho – Coordenador
Profa. Marília Rothier Cardoso – Coordenadora Adjunta
Profa. Heidrun Friedel Krieger Olinto de Oliveira, Emérita
Prof. Karl Erik Schøllhammer
Profa. Rosana Kohl Bines
Profa. Ana Paula Veiga Kiffer
Profa. Júlio Cesar Valladão Diniz
Prof. Renato Cordeiro Gomes
Profa. Izabel Margato

COMISSÃO DE CARREIRA DOCENTE

Prof. Alexandre Montauray Baptista Coutinho – Diretor
Prof. Paulo Fernando Henriques Britto
Profa. Helena Franco Martins
Profa. Letícia Maria Sicuro Correa
Profa. Liana de Andrade Biar
Profa. Márcia do Amaral Peixoto Martins
Profa. Rosana Kohl Bines

REPRESENTANTE PARA O PROGRAMA INSTITUCIONAL DE BOLSAS DE INICIAÇÃO CIENTÍFICA DO CNPq – PIBIC

PROGRAMA DE LITERATURA, CULTURA E CONTEMPORANEIDADE

Profa. Marília Rothier Cardoso

PROGRAMA DE ESTUDOS DA LINGUAGEM

Profa. Adriana Nogueira Accioly Nóbrega

CORPO DOCENTE

Quadro Principal e Eméritos Profa. Adriana Nogueira Accioly Nóbrega
Prof. Alexandre Montauray Baptista Coutinho
Profa. Ana Paula Veiga Kiffer
Profa. Beatriz de Castro Barreto
Profa. Cilene Aparecida Nunes Rodrigues Nevins
Profa. Cleonice Serôa da Mota Berardinelli, Emérita
Profa. Eneida Leal Cunha
Profa. Érica dos Santos Rodrigues
Prof. Frederico Oliveira Coelho
Prof. Gilberto Mendonça Teles, Emérito
Profa. Heidrun Krieger Olinto de Oliveira, Emérita
Profa. Helena Franco Martins
Profa. Inés Kayon de Miller
Profa. Izabel Margato
Profa. Júlio Cesar Valladão Diniz
Prof. Karl Erik Schøllhammer
Profa. Leticia Maria Sicuro Corrêa
Profa. Liana de Andrade Biar
Profa. Liliana Cabral Bastos
Profa. Márcia do Amaral Peixoto Martins
Profa. Margarida Maria de Paula Basílio, Emérita
Profa. Maria Cláudia de Freitas
Profa. Maria das Graças Dias Pereira
Profa. Marília Rothier Cardoso
Profa. Patricia Gissoni de Santiago Lavelle
Prof. Paulo Fernando Henriques Britto
Prof. Renato Cordeiro Gomes
Profa. Rosa Marina de Brito Meyer
Profa. Rosana Kohl Bines

Quadro Complementar Profa. Adriana Ferreira de Sousa de Albuquerque
Profa. Adriana Gray da Silva Reis
Profa. Ângela Filomena Perricone Pastura
Prof. Antonio Carlos Mattoso Salgado
Profa. Beate Höhmann
Profa. Beatriz dos Santos Damasceno
Profa. Célia Eyer de Araújo
Prof. Célio Roberto Lima Rentroia
Prof. Christiano Sanches do Valle Silva
Profa. Cintia Regina da Costa
Profa. Clarissa Rollin Pinheiro Bastos
Profa. Claudia Fernanda Chigres
Profa. Claudia Maria de Viveiros Cabeceiras
Prof. Daniel Fernandes Castanheira
Profa. Daniella de Araújo Lima
Profa. Denise de Vasconcelos Araújo

Profa. Denise Lezan de Almeida
Profa. Edna Campos Pacheco Fernan
Prof. Eduardo Friedman (a partir de setembro)
Profa. Eliana Lucia Madureira Yunes Garcia (até julho)
Profa. Emeli Marques Costa Leite
Profa. Eugênia Maria Pires Koeler
Prof. Fábio Alves Ferreira (até julho)
Profa. Fernanda Coutinho Bond
Profa. Flávia Vieira dos Santos
Profa. Helena Ferez Hawad
Profa. Isabela Fernandes Soares Leite
Prof. Leandro Santos Abrantes
Profa. Leila Mathias Costa
Prof. Leonardo Berenger Alves Carneiro
Prof. Lucas Ciavatta Pantoja Franco
Profa. Márcia Lobianco Vicente Amorim
Profa. Margareth Amoroso de Mesquita
Profa. Maria Cecília Gonsalves Carvalho
Profa. Maria Celina Ibazeta
Profa. Maria de Fátima Duarte Henrique dos Santos
Profa. Maria de Lourdes Duarte Sette
Profa. Maria do Carmo Leite de Oliveira
Profa. Maria Lilia Simões de Oliveira
Profa. Maria Paula Frota (até julho)
Profa. Miriam Sutter Medeiros
Profa. Mônica Spitalnik Nathan
Prof. Pedro Mourhé Kosovski (a partir de abril)
Prof. Rafael Leal
Profa. Raffaella de Filippis Quental
Profa. Regina Lúcia Montedônio Borges
Prof. Renato Bandeira de Gouvea Machado
Prof. Ricardo Correia Silva e Souza
Profa. Sabine Mendes Lima Moura (até abril)
Profa. Sandra Pereira Bernardo (até julho)
Profa. Sheila Mejlachowicz
Profa. Sonia de Sousa Moreira
Profa. Talita de Assis Barreto
Profa. Tânia Conceição Pereira
Profa. Vanessa Freitas da Silva
Profa. Viviane Bousada Caetano da Silva (até julho)

Quadro Suplementar Profa. Ana Maria Barcellos Kfourri
Profa. Maria Cristina Guimarães de Góes Monteiro
Prof. Ricardo Borges Alencar

Professores Visitantes Profa. Qiao Jianzhen, Universidade de Hebei, China
Profa. Aixuan Chu, Universidade de Hebei, China
Profa. Xie Jinyu, Universidade de Hebei, China

Profa. Wang Meng, Universidade de Hebei, China
Profa. Huang Shuang, Universidade de Hebei, China
Profa. Wang Yang, Universidade de Hebei, China

CURSOS OFERECIDOS

Graduação Iniciado em 1941

Curso de Letras – Português e Inglês e respectivas literaturas
Bacharelado em Português e Inglês e respectivas literaturas
Licenciatura em Português e Inglês e respectivas literaturas

Curso de Letras – Língua portuguesa e respectiva literatura
Licenciatura em Língua portuguesa e respectiva literatura

Curso de Letras – Tradução (Inglês-Português)

Bacharelado em Português-Inglês – Tradutor

Curso de Letras – Produção textual (Formação de escritor)

Bacharelado em Produção textual (Formação de escritor)

Avaliados pelo MEC com os conceitos 4 (bacharelado) e 5 (licenciatura) para o ciclo avaliativo de 2016 a 2018

Bacharelado em Artes Cênicas

Iniciado em 2009

Curso novo, aprovado pelo MEC, não avaliado pelo Enade

Pós-Graduação **Mestrado Acadêmico e Doutorado em Estudos da Linguagem**

Stricto sensu Iniciados em 2011

Linhas de pesquisa

- Descrição do Português, ensino e tecnologia
- Língua e cognição: representação, processamento e aquisição da linguagem
- Linguagem, sentido e tradução
- Discurso, vida social e práticas profissionais

Mestrado Acadêmico e Doutorado em Literatura, Cultura e Contemporaneidade

Iniciados em 2011

Linhas de pesquisa

- Desafios do contemporâneo: teorias e crítica
- Novos cenários da escrita
- Literatura, cultura e política em espaços lusófonos

Avaliados pela CAPES com conceito 5 para o quadriênio 2013/2016

Pós-Graduação **Especialização:**

Lato sensu

- Escritas Performáticas: invenção e procedimentos artísticos
- Formação de Intérpretes de Conferências
- Formação de Professores de Português para Estrangeiros
- Língua Inglesa
- Literatura, Arte e Pensamento Contemporâneo
- Tradução (Inglês-Português): Formação para o Mercado de Trabalho

Extensão:

- Conversação em Francês (Nível Intermediário) B1

Alemão

- Alemão Avançado I (Nível B1/2)
- Alemão Avançado II (Nível B1/2)
- Alemão Avançado III (Nível B1/3)
- Alemão Avançado IV (Nível B2.1)
- Alemão Avançado V (Nível B2/2)
- Alemão Avançado VI (Nível B2/3)
- Alemão Básico I (Nível A1/1)
- Alemão Básico II (Nível A1/2)
- Alemão Intermediário I (Nível A2/1)
- Alemão Intermediário II (Nível A2/2)
- Alemão Intermediário III (Nível B1/1)
- Alemão para fins acadêmicos - Deutsch im Hochschulkontext

Chinês

- A Breve Introdução a Cultura Chinesa
- Chinês Avançado I
- Chinês I
- Chinês II
- Chinês III
- Chinês IV
- Chinês para Negócios I
- Chinês para Negócios II
- Chinês V
- Chinês VI
- Conversação em Chinês
- Flauta Chinesa
- Língua e Cultura Chinesa Avançada I
- Língua e Cultura Chinesa Avançada II
- Língua e Cultura Chinesa Avançada III
- Língua e Cultura Chinesa I (Intensivo)
- Língua e Cultura Chinesa I Para os Negócios
- Língua e Cultura Chinesa I para os Negócios (Intensivo)
- Língua e Cultura Chinesa II (Intensivo)
- Pintura Chinesa (básico)
- Pintura e Caligrafia Chinesa
- TAI CHI CHUAN

Espanhol

- Espanhol Avançado I (Nível B1/1)
- Espanhol Avançado II (Nível B1/2)
- Espanhol Avançado III (B2/1)
- Espanhol Básico I (Nível A1/1)

- Espanhol Básico II (Nível A1/2)
- Espanhol Intermediário I (Nível A2/1)
- Espanhol Intermediário II (Nível A2/2)
- Espanhol Intermediário III (Nível A2/3)
- Espanhol para Negócios: o espanhol como seu cartão de visita
- Prática de Interpretação de Conferências - Espanhol C

Francês

- Actualités Françaises
- Chansons et Cinéma Français
- Conversação Avançada em Francês (B2/1)
- Francês Avançado I (Nível A2/3)
- Francês Avançado II (Nível B1/1)
- Francês Avançado III (Nível B1/2)
- Francês Avançado IV - B1/3
- Francês Básico I (Nível A1/1)
- Francês Básico II (Nível A1/2)
- Francês Intermediário I (Nível A1/3)
- Francês Intermediário II (Nível A2/1)
- Francês Intermediário III (Nível A2/2)
- La Langue Française: Lue et Expliquée
- Le Bon Usage du Français Parlé et Écrit
- Le Cinéma Français à Votre Portée
- Le Cinéma Français Vu et Commenté
- Le Cinéma Français, Toujours Actuel
- Le Cinéma Français: Vu et Discuté
- Littérature et Actualité Françaises

Inglês

- Clearer Speech 2: Praticando o sistema sonoro do inglês americano padrão
- Clearer Speech: Conhecendo o sistema sonoro do inglês americano padrão
- Conversação Avançada em Inglês (Nível B2/2)
- Inglês Avançado I (B1/2)
- Inglês Avançado II (B2/1)
- Inglês Avançado III (Nível B2/2)
- Inglês Avançado IV (B2/3)
- Inglês Básico I (Nível A1/1)
- Inglês Básico II (Nível A1/2)
- Inglês Intermediário I (Nível A2/1)
- Inglês Intermediário II (Nível A2/2)
- Inglês Intermediário III (Nível B1/2)

Italiano

- A Idade de Ouro da Literatura Italiana: Dante, Petrarca e Boccaccio
- Aperfeiçoamento em Italiano: Conversando e Gramaticando (Nível B1)
- Canta Che Ti Passa! Língua italiana através das canções e da ópera
- Conversação Avançada em Italiano (Nível B2/2)
- Italiano Avançado I (Nível B1/1)
- Italiano Avançado II
- Italiano Avançado III (Nível B2/1)
- Italiano Básico I (Nível A1/1)
- Italiano Básico II (Nível A1/2)
- Italiano Intermediário I (Nível A2/1)
- Italiano Intermediário II (Nível A2/2)
- Italiano Intermediário III (Nível B1/1)

Português

- Conversação em Português para Estrangeiros
- Portuguese for Foreigners (Português para Estrangeiros)
- Portuguese for Foreigners / Português para Estrangeiros Intensivo
- Portuguese for Foreigners / Português para Estrangeiros Intensivo -Nível Avançado I
- Portuguese for Foreigners / Português para Estrangeiros Intensivo - Nível Intermediário

Artes Cênicas

- Da Imagem Estática à Palavra Falada: O roteiro de audiodescrição para as artes visuais
- Escritas da Cena
- Motores da criação artística: Dança, Teatro e Performance
- O Corpo sem e com Órgãos de Artaud a Novarina
- Produção Cultural com foco em Artes Cênicas
- Samuel Beckett: Tradução, Transcrição e a Visão Cênica
- *Workshop* de Dramaturgia de Invenção

Escrita

- Da Imagem à Palavra: Produzindo Roteiro de Audiodescrição
- Escrever Resistências
- Escrever Resistências - Módulo II
- Exercícios de Criação Literária
- Leituras cruzadas: Respiração Artificial & Cia
- Novas Poéticas do Roteiro Audiovisual
- Percursos Narrativos, Estilos de Escrita: análise de O jogador de Fiódor Dostoiévski, *Memórias Póstumas de Brás Cubas* de Machado de Assis e *As Travessuras da Menina Má* de Mario Vargas Llosa

Interpretação

- Atualização em Interpretação Simultânea Inglês/Português
- Prática de Interpretação de Conferências - Espanhol C

Leituras

- Animação Japonesa e Literatura
- Brinquedos Tradicionais da Infância
- Bruxas Boas ou Más? O arquétipo da bruxa e sua representação na literatura infantil
- Clássicos da Literatura Infantil e Juvenil ... e foram lidos para sempre.
- Como Tecer um Filme: do processo criativo à leitura audiovisual
- Contação de Histórias - Uma Arte
- Contos de Tradição Oral: estruturas, símbolos, linguagens e finalidades
- Criação de Espetáculo Musical a partir da poesia luso-brasileira
- Desenhos do Cotidiano: contando histórias
- Desenhos do Cotidiano: lendo o mundo ao seu redor
- Do Tecer ao Texto e Vice-Versa
- Exercícios de Criação Literária
- Exercícios de Criação Literária - Módulo II
- Formação Em Biblioterapia: a leitura como cuidado
- Leitura como Experiência dos Sentidos
- Leitura Digital, Leitura sem Fronteiras
- Monteiro Lobato: influenciando escritores hoje e sempre
- Música Clássica - uma viagem do Barroco ao Contemporâneo
- Oficina de resenhas
- Oficina Plano Bonecos: projeto e construção de personagens literários
- Os Clássicos da Literatura e Outras Artes
- Os Clássicos: Beber na fonte
- Os Clássicos: Grupo de Estudos

Língua e Cultura

- Actualités Françaises
- Alemão para fins acadêmicos - Deutsch im Hochschulkontext
- American Cinema and Culture
- CANTA CHE TI PASSA! Língua italiana através das canções e da ópera
- Chansons et Cinéma Français
- Clearer Speech: Conhecendo o sistema sonoro do inglês americano padrão
- Conversação em português: uma experiência de língua e cultura brasileira para estrangeiros
- Interfaces Culturais em Negociação com Empresas Chinesas - Aprenda a Não Sair em Desvantagem.

- L' Admirable Cinéma Français
- La Langue Française: Lue et Expliquée
- La Richesse du Cinéma Français Actuel
- Le Bon Usage du Français Parlé et Écrit
- Le Cinéma Français à Votre Portée
- Le Cinéma Français Vu et Commenté
- Le Cinéma Français, Toujours Actuel
- Le Cinéma Français: Vu et Discuté
- Le Français par son Cinéma et sa Chanson!
- Le Meilleur Du Cinéma Français Actuel
- Les Grands Classiques de La Littérature Française
- Littérature et Actualité Françaises
- Portuguese for Foreigners (Português para Estrangeiros)
- Portuguese for Foreigners / Português para Estrangeiros Intensivo
- Toujours Le Cinéma Français

Literatura

- A Idade de Ouro da Literatura Italiana: Dante, Petrarca e Boccaccio
- A Roma de William Shakespeare
- Grandes Escritores da Literatura Latino-Americana
- Mercado Editorial e Transmídia: Novos negócios do Conteúdo
- Oficina de Criação Literária: Contos, Crônicas e Romance
- Oficina de Literatura Infantil e Juvenil: leitura e produção
- Oficina de Poesia
- Oficina de Tradução Literária I
- Oficina de Tradução Literária II
- Oficina de Tradução Literária III - A Língua Alvo
- Olhares sobre a Idade de Ouro da Literatura Italiana: Dante, Petrarca e Boccaccio
- Questões de Identidade de Gênero e da Violência Urbana na Literatura Brasileira Contemporânea
- Rindo com Shakespeare: as Comédias
- Rio Literário: 450 anos
- Seguindo as pistas: literatura policial na América Latina
- Shakespeare e a Inglaterra Medieval
- Um Passeio pela Literatura Latino-Americana: os provocadores do final do século XX aos dias de hoje
- Virginia Woolf: sua vida e sua obra
- William Shakespeare: As Quatro Grandes Tragédias

Tradução

- Capacitação para Revisores de Traduções
- Da Imagem à Palavra: Produzindo Roteiro de Audiodescrição
- Da Imagem Estática à Palavra Falada: o roteiro de audiodescrição para as artes visuais

- Introdução à Tradução do Texto Dramático
- Oficina de Tradução Literária I
- Oficina de Tradução Literária II
- Oficina de Tradução Literária III - A Língua Alvo
- Princípios e Prática em Tradução Jurídica (Inglês-Português)
- Técnica de Tradução para Dublagem
- Tradução para Legendagem de Filmes: Teorias, Técnicas e Prática
- Treinamento de Tradutores: Elaboração de Versões de Textos Técnico-Científicos (Português-Inglês)

Interdisciplinar

- Beatles: História, Arte e Legado
- Corpo, Contato e Movimento
- Fotografia e Teoria da Imagem
- O Século de Cinema Americano
- Redescobrimo a Música Brasileira - com Rodrigo Faour
- Teatro Social: qual o papel da Arte na construção de um mundo melhor?
- Zen do Oriente ao Ocidente - Filosofia, Poesia e Meditação Zen Budista

GRUPOS DE PESQUISA CADASTRADOS NO CNPq

A literatura brasileira contemporânea e sua crítica.

Coordenador: Prof. Karl Erik Schollhammer. Ano de formação: 2014.

Análise Sistêmico Funcional e Avaliatividade no Discurso.

Coordenador: Profa. Adriana Nogueira Accioly Nóbrega. Ano de formação: 2014.

Discurso, Interação e Práticas Profissionais.

Coordenador: Profa. Maria do Carmo Leite de Oliveira. Ano de formação: 1984.

GELIJ - Grupo de Estudos em Literatura Infante Juvenil.

Coordenador: Profa. Eliana Lucia Madureira Yunes. Ano de formação: 2014.

GEPEL - Imagens da leitura na escrita ficcional.

Coordenador: Profa. Eliana Lucia Madureira Yunes. Ano de formação: 2016.

Grupo Interinstitucional de Pesquisa em Leitura - Reler.

Coordenadores: Profa. Eliana Lucia Madureira Yunes e Prof. Alessandro Rodrigues Rocha. Ano de formação: 2017.

Linguagem, cultura e trabalho.

Coordenador: Profa. Maria das Graças Dias Pereira. Ano de formação: 2006.

Teorias atuais de literatura.

Coordenadores: Prof. Karl Erik Schollhammer e Profa. Heidrun Friedel Krieger Olin-to de Oliveira. Ano de formação: 1991.

CONVÊNIO E PARCERIAS

ESTUDOS DA LINGUAGEM

PUC-Rio e Universidade de Oslo (Brasil e Noruega)

Colaboração e/ou consultoria em projetos de pesquisa em tópicos de interesse comum em Linguística com *corpus* e Linguística Computacional. **Ano de início:** 2012

Universidade de Coimbra (Brasil e Portugal)

Colaboração e/ou consultoria em projetos de pesquisa em tópicos de interesse comum. **Ano de início:** 2002

PUC-Rio e Universidade Nova de Lisboa (Brasil e Portugal)

Colaboração e/ou consultoria em projetos de pesquisa em tópicos de interesse comum em Linguística, Aquisição da Linguagem e Patologias da Linguagem.

Ano de início: 1997

PUC-Rio e Universidad Nacional del Litoral (Brasil e Argentina)

Colaboração e/ou consultoria em projetos de pesquisa em tópicos de interesse comum em Aquisição da Linguagem e Processamento Linguístico (Psicolinguística).

Ano de início: 2015

PUC-Rio e Lancaster University (Brasil e Reino Unido)

Colaboração e/ou consultoria em projetos de pesquisa em tópicos de interesse comum em Prática Exploratória. **Ano de início:** 2001

PUC-Rio e Cardiff University (Brasil e Reino Unido)

Colaboração e/ou consultoria em projetos de pesquisa em tópicos de interesse comum. **Ano de início:** 2005

PUC-Rio e Queen's University of London (Brasil e Reino Unido)

Colaboração e/ou consultoria em projetos de pesquisa em tópicos de interesse comum. **Ano de início:** 2012

LITERATURA, CULTURA E CONTEMPORANEIDADE

Acordo CAPES – COFECUB (PUC-Rio e as Letras Neolatinas – Francês e Paris 7) (Brasil e França)

Realizar missões de trabalho e de estudo entre as duas universidades.

Ano de início: 2009

Convênio CAPES CAPG BRA / ARG (PUC-Rio e a Universidade Nacional de Rosário) (Brasil e Argentina)

Executar missões de trabalho e de estudo entre as duas universidades.

Ano de início: 2011

Consortium for Advanced Studies Abroad – CASA BRAZIL (Brown University, Columbia University, Cornell University, Dartmouth College, Harvard University, Johns Hopkins University, The University of Melbourne, Northwestern University, The University of Pennsylvania, Vanderbilt University e Trinity College Dublin).

OBS: CASA substituiu o convênio BROWN University (Brasil e Estados Unidos) Disponibilizar auxílio de viagem para pesquisa de alunos de Pós-Graduação da PUC-Rio em fase de Dissertações e Teses, para uma temporada de estudos na Universidade de Brown. **Ano de início:** 2018

Intercâmbio com o Departamento de Arte e Cultura da Universidade de Copenhague (Brasil e Dinamarca)

Promover missões de trabalho e de estudos entre os dois programas.

Ano de início: 2007

Cátedra Padre Antonio Vieira de Estudos Portugueses (Brasil, Portugal, países africanos de língua oficial portuguesa)

Constituir espaço interdisciplinar de estudos, pesquisa e produção de conhecimento sobre as literaturas de língua portuguesa e fomentar interlocução acadêmica entre pesquisadores do Brasil e de Portugal. Ano de início: 1994

Cátedra Fulbright da PUC-Rio (Brasil e Estados Unidos)

Promover e divulgar os estudos americanos e as relações entre Estados Unidos e Brasil por meio do fomento a atividades docentes e de pesquisa de professores e estudantes de Pós-Graduação do Brasil e dos EUA. Ano de início: 2003

Convênio PUC-Rio e Universidad de Los Andes (Departamento de Letras da PUC-Rio e Departamento de Humanidades y Literatura, Bogotá/Colômbia) (Brasil e Colômbia)

Fazer missões de estudo e de trabalho entre estudantes de Pós-Graduação e docentes dos dois programas. Ano de início: 2010

Convênio com Lisbon Consortium e Universidade Católica Portuguesa de Lisboa (Brasil e Portugal)

Visa dupla titulação, reúne o Programa de Pós-Graduação de Literatura, Cultura e Contemporaneidade aos programas de Mestrado e Doutorado do Lisbon Consortium e da Universidade Católica Portuguesa de Lisboa. Ano de início: n.i.

Universidade Católica Portuguesa (Portugal)

Cotutela - aluna Clara Caldeira. Ano de início: 2018

ARTES CÊNICAS

Università di Bologna (Itália)

Intercâmbio de professores e pesquisadores de Pós. Ano de início: 2012

Universidade Católica Portuguesa de Lisboa (Portugal)

Convênio de colaboração internacional e dupla titulação. Ano de início: 2016

Unidades Complementares e Órgãos Vinculados

CÁTEDRA PADRE ANTÔNIO VIEIRA

Localização Edifício Padre Leonel Franca, 4º andar
Gávea - Rio de Janeiro - RJ - Brasil - CEP 22451-900
Telefone: 55 21 35271770
E-mail: imargato@puc-rio.br
Site: www.lettras.puc-rio.br/unidades&#t;nucleos/catedra

COORDENADORA

Profa. Izabel Margato

INSTITUTO DE PESQUISA E ENSINO DE LÍNGUAS (IPEL)

Localização Rua Marquês de São Vicente, 225
Edifício Padre Leonel Franca, 3º andar
Gávea - Rio de Janeiro - RJ - Brasil - CEP 22451-900
Telefone: 55 21 35271770
Site: www.letras.puc-rio.br/unidades&nucleos/IPEL

COORDENADORA

Profa. Márcia Lobianco Vicente Amorim

INSTITUTO CONFUCIUS

Localização Campus Matteo Ricci - Estrada da Gávea, 50
Gávea - Rio de Janeiro - RJ - Brasil - CEP 22451-263
Telefone: 55 21 35272523 | 2525
Site: www.confucius.puc-rio.br

DIRETORAS

Profa. Adriana Nogueira Accioly Nóbrega – Diretora Brasileira
Profa. Qiao Jianzhen – Diretora Chinesa

Prêmios e Distingções Recebidos e Projetos Aprovados

Projetos aprovados

Edital FAPERJ N.º 11/2018: Programa Apoio às Instituições de Ensino e Pesquisa Sediadas no Estado do Rio de Janeiro - Prof. Alexandre Montauray Baptista Coutinho - Projeto *Arquivos do contemporâneo*.

Profa. Cilene Aparecida Nunes Rodrigues, Profa. Erica dos Santos Rodrigues e Profa. Leticia Maria Sicuro Corrêa fazem parte da equipe de colaboradores do projeto Instituto de Neurociências e Cognição da PUC-Rio: Pesquisas interdisciplinares em infância e envelhecimento, proposto pelo Prof. Jesus Landeira-Fernandez (PSI).

Edital de Apoio a Grupos de Pesquisa Interdisciplinares 2018 - Instituto de Estudos Avançados em Humanidades (IEAHu) Decanato do CTCH, PUC-Rio - Profa. Erica dos Santos Rodrigues, Profa. Helenice Charchat Fichman (PSI) (coordenadora), Profa. Zena Winona Eisenberg (EDU), projeto *Avaliação e intervenção interdisciplinar em estudantes ansiosos*.

Edital FAPERJ N.º 02/2018: Programa Pós-Doutorado Nota 10 - Profa. Eneida Leal Cunha; orientanda Adriana Pinto Fernandes de Azevedo, projeto *O trauma e a escrita do corpo de mulheres em ação*.

Edital Universal, CNPQ, processo 436866/2018-8 - Profa. Maria Claudia de Freitas - Contemplada com uma bolsa de IC, projeto Recursos para *distant reading* em português: diálogos entre PLN e Humanidades Digitais.

CNPq/Universal MCTI/CNPq - 2018 - Profa. Cilene Nunes Aparecida Rodrigues, projeto *Referência Pronominal: Construção e Desconstrução*.

CNPq/ARC 06/2018 e CAPES/PAEP-2018 - Profa. Cilene Nunes Aparecida Rodrigues, projeto Condições de Interface em *Dependências Sintáticas*.

CNPQ 09/2018 - Profa. Liana de Andrade Biar, projeto *Presas, refugiadas e periféricas: narrativas de mulheres em perspectiva discursiva*.

Prêmios

Profa. Maria Claudia de Freitas - Prêmio Best Paper Award pelo trabalho *Tagsets and Datasets: some experiments based on portuguese language*, XIII International Conference on Computational Processing of the Portuguese Language (Propor 2018)

Prof. Paulo Fernando Henriques Britto - Prêmio APCA (Associação Paulista de Críticos de Artes) pelo melhor livro de poesia do ano, *Nenhum mistério*.

Prêmio ANPOLL de Teses e Dissertações 2018 - Profa. Erica dos Santos Rodrigues (orientação) e Profa. Cilene Aparecida Nunes Rodrigues (coorientação), dissertação de Mestrado de Jessica Silva Barcellos, aluna do Programa de Pós-Graduação Estudos da Linguagem, intitulada *Esse é mais difícil por causa das palavras: uma investigação psicolinguística acerca do papel da linguagem na resolução de problemas*.

Menção Honrosa

Profa. Erica dos Santos Rodrigues (orientadora) - aluna Lorena Araújo Alves no XXVI Seminário de Iniciação Científica e Tecnológica do CTCH, pesquisa O emprego de programas de “keystroke logging” na investigação da escrita: contribuições para uma abordagem processual da composição de textos.

Concessão do título de Membro Emérito do GT Descrição do Português da ANPOLL - Profa. Margarida Maria de Paula Basílio, juntamente com os Profs. Ataliba Castilho, Maria Helena Moura Neves e Beatriz Decat.

Balanço do Ano

Neste ano, o Departamento deu sequência às atividades de ensino e pesquisa desenvolvidas no âmbito dos cursos de Graduação em Letras e Artes Cênicas e dos dois Programas de Pós-Graduação. O dinamismo das atividades propostas resultou na realização de eventos, tais como o VII Ciclo de Debates em Linguagem, com o título *Tendências e Teses: Multilinguismo e Diversidade*; o seminário Biopolítica, Eugenia e Racismo; o III FESSIL - Formal Et Experimental Studies on Sign Language (INCOG); a celebração dos quarenta anos de publicação do livro *Uma literatura nos trópicos*, de Silviano Santiago; o encontro Navegar é preciso (Prática exploratória) e a XII Jornada de Estudos do Discurso. Foram ainda realizados a X Edição do Prêmio Paulo Britto de Prosa e Poesia e o VII Bosque Cena Experimental.

Em 2018, os Programas de Pós-Graduação em *Literatura, Cultura e Contemporaneidade* e em *Estudos da Linguagem*, por meio de seus docentes e grupos de pesquisa, alcançaram aprovação de diversos projetos em editais das principais

agências de fomento do país e foram distinguidos com prestigiosas premiações. Merecem destaque o Prêmio ANPOLL de Teses e Dissertações 2018, concedido à dissertação de Mestrado de Jessica Silva Barcellos, do Programa de Pós-Graduação Estudos da Linguagem, sob a orientação da Profa. Erica Rodrigues e da Profa. Cilene Nunes e o prêmio APCA (Associação Paulista de Críticos de Arte), concedido ao Prof. Paulo Britto pelo livro *Nenhum mistério*, considerado o melhor livro de poesia do ano.

Prof. Alexandre Montauray Baptista Coutinho
Diretor do Departamento de Letras

Todos os dados foram fornecidos pelo Departamento ou extraídos do site do CNPq.

Departamento de Psicologia – PSI

Rua Marquês de São Vicente, 225 - Edifício Cardeal Leme, sala 201
Gávea - Rio de Janeiro - RJ - Brasil - CEP 22451-900

Telefones: 55 21 35271186 (Direção) | 1183 | 1184 (Graduação) |
1185 (Pós-Graduação) | 1574 | 1575 (SPA)

Fax: 55 21 35271187 | E-mails: psidir@puc-rio.br; psipos@puc-rio.br;
psigra@puc-rio.br; psispa@puc-rio.br; psiprojetos@puc-rio.br; psiesta-
gios@puc-rio.br; psirevista@puc-rio.br

Sites: www.puc-rio.br/ensinopesq/ccg/psicologia.html

Site: www.puc-rio.br/ensinopesq/ccpg/progpsi.html

Site: www.psi.puc-rio.br

DIRETOR

Prof. Jesus Landeira-Fernandez

E-mail: landeira@puc-rio.br

COORDENADORA DE GRADUAÇÃO

Profa. Luciana Fontes Pessoa

E-mail: luciana_pessoa@puc-rio.br

COORDENADORA ADJUNTA

Profa. Maracy Domingues Alves

E-mail: maracy.alves@gmail.com

COORDENADOR DE PÓS-GRADUAÇÃO

Prof. Daniel Corrêa Mograbi

COORDENADORA DO SERVIÇO DE PSICOLOGIA APLICADA – SPA

Profa. Helenice Charchat Fichman

E-mails: hcharchat@uol.com, hfichman@puc-rio.br

COORDENADOR DE LABORATÓRIOS

Prof. Jean Carlos Natividade

E-mail: jeannatividade@gmail.com

COORDENADORA DE ESTÁGIOS BÁSICOS

Profa. Mariangela da Silva Monteiro

E-mail: mariangela@infolink.com.br

COORDENADOR DE PIBIC E MONOGRAFIAS

Prof. Ricardo Torri de Araújo

E-mail: ricardotorri@gmail.com

COORDENADOR DO PROJETO DE APOIO À PROFISSIONALIZAÇÃO DO ALUNO (APA)

Prof. Raphael Sacchi Zaremba

E-mail: rzaremba@puc-rio.br

EQUIPE DE SECRETARIA

Edson Martins Mulinari – Supervisor de Administração Interna
Francisco Wellington Barreto – Supervisor de Administração Interna
Maria Rosa Seabra Monte Inoue – Secretária de Graduação
Fernando Doreste Macedo da Mota Leite Carvalhinha – Secretário da Pós-Graduação
Jony Gomes da Silva – Contínuo
Marcelina Oliveira de Andrade – Secretária de Pós-Graduação
Valdenir Albino da Silva Oliveira – Secretária da Graduação
Vera Lucia Lima da Silva – Assessora da Direção

EQUIPE TÉCNICA

Flavia Cândido Pereira Rosseti – Analista Técnica – Biotério
Silvia Soares Maisonnette – Analista Técnica – Biotério
Sylvio Claudio Neto – Veterinário – Biotério

COMISSÃO GERAL DO DEPARTAMENTO

Prof. Jesus Landeira-Fernandez – Presidente
Profa. Júnia de Vilhena
Profa. Jean Carlos Natividade
Profa. Helenice Charchat Fichman
Profa. Luciana Fontes Pessoa
Profa. Terezinha Féres-Carneiro
Profa. Maracy Domingues Alves
Prof. Raphael Sacchi Zarembo
Prof. Daniel Correa Mograbi – Suplente
Profa. Mariângela da Silva Monteiro – Suplente

Representantes

Discentes

Bheatrix Bienemann – Aluna de Pós-Graduação
José Cândido Pereira Neto – Aluna de Pós-Graduação – Suplente
Julia Gonzalez – Aluna de Graduação
Lara Durão – Aluna de Graduação
Sofia Sobral – Aluna de Graduação – Suplente
Jaqueline Lima – Aluna de Graduação – Suplente

COMISSÃO DE PÓS-GRADUAÇÃO E PESQUISA

Profa. Andrea Seixas Magalhães
Prof. Daniel Corrêa Mograbi
Prof. Jean Carlos Natividade
Prof. Jesus Landeira-Fernandez
Profa. Juliane Callegaro Borsa
Profa. Monah Winograd

COMISSÃO DE CARREIRA DOCENTE

Prof. Jesus Landeira-Fernandez – Presidente
Profa. Andrea Seixas Magalhães
Profa. Júnia de Vilhena
Profa. Monah Winograd

Profa. Terezinha Féres-Carneiro

REPRESENTANTE PARA O PROGRAMA INSTITUCIONAL DE BOLSAS INICIAÇÃO CIENTÍFICA DO CNPq – PIBIC

Prof. Ricardo Torri de Araújo

CORPO DOCENTE

Quadro Principal e Eméritos Prof. Ana Maria Nicolaci-da-Costa, Emérita
Prof. Andrea Seixas Magalhães
Prof. Carlos Augusto de Oliveira Peixoto Junior
Prof. Daniel Correa Mograbi
Prof. Esther Maria de Magalhães Arantes (até julho)
Prof. Felipe Kenji Sudo
Prof. Helenice Charchat Fichman
Prof. Jean Carlos Natividade
Prof. Jesus Landeira-Fernandez
Prof. Juliane Callegaro Borsa
Prof. Júnia de Vilhena
Prof. Luciana Fontes Pessoa
Prof. Marcus André Vieira
Prof. Maria Helena Rodrigues Navas Zamora
Prof. Maria Isabel de Andrade Fortes
Prof. Monah Winograd
Prof. Rebeca Nonato Machado
Prof. Silvia Maria Abu-Jamra Zornig
Prof. Terezinha Féres-Carneiro
Prof. Thomas Eichenberg Krahe (a partir de junho)

Quadro Complementar Prof. Alvaro de Pinheiro Gouvêa
Prof. Ana Maria Stingel
Prof. Auterives Maciel Junior
Prof. Carla Faria Leitão
Prof. Carlos Eduardo Duarte Alves de Brito
Prof. Carlos Eduardo Lourenço dos Santos Norte
Prof. Carmem Luiza Hozanna Ferreira
Prof. Cidiane Vaz Gonçalves (a partir de abril)
Prof. Daniela Romão Barbuto Dias
Prof. Fernando Ribeiro Tenório
Prof. Guilherme Gutman Correa de Araújo
Prof. Luis Antonio Monteiro Campos (a partir de junho)
Prof. Maracy Domingues Alves
Prof. Maria Amélia Penido Sampaio
Prof. Norma Moreira Salgado Franco
Prof. Regina Lúcia Lima Pontes
Prof. Regina Maria Murat Vasconcelos
Prof. Regina Schoemer Jardim
Prof. Sandra Salomão Carvalho

Profa. Sara Angela Kislakov
Profa. Tereza Cristina Saldanha Erthal

Quadro Suplementar Profa. Mariangela da Silva Monteiro
Prof. Raphael Sacchi Zaremba
Prof. Ricardo Torri de Araújo

Professores Visitantes Prof. René Roussillon – *Université Lumière/Lyon II França*
Prof. Ouriel Rosenblum – *Universidade de Paris VII ,França*
Prof. Alberto Konicheckis – *Universidade Descartes - Paris V, França*
Prof. Pierre Benghonzi – *Universidade Paris V, França*
Profa. Elena Guidott – *Università Degli Studi Di Verona, Itália*

CURSOS OFERECIDOS

Graduação **Bacharelado em Psicologia**

Iniciado em 1958

Avaliado pelo MEC com o conceito 3 para o ciclo avaliativo de 2013 a 2015

Pós-Graduação **Mestrado Acadêmico**, iniciado em 1966

Stricto sensu **Doutorado**, iniciado em 1985

Mestrado e Doutorado em Psicologia Clínica

Área de concentração:

I) Psicologia Clínica

Linhas de pesquisa

- Psicanálise: clínica e cultura
- Psicologia Social: Indivíduo e sociedade
- Família, casal e criança: teoria e clínica
- Clínica e neurociências
- Saúde de Desenvolvimento Humano

Avaliados pela CAPES com conceito 5 para o quadriênio 2013/2016

Pós-Graduação **Especialização:**

Lato Sensu

- Avaliação Neuropsicológica
- Dependência Química
- Gestalt-Terapia
- Psicologia Clínica
- Psicologia Clínica com Crianças
- Psicologia Junguiana, Arte e Imaginário
- Psicologia Hospitalar e da Saúde
- Psicoterapia de Família e Casal
- Psicologia Jurídica
- Psicologia Organizacional: Estratégias e Intervenções
- Transtornos Alimentares: Obesidade, Anorexia e Bulimia
- Psicanálise e Contemporaneidade: Trauma e Urgências Subjetivas
- Terapia Cognitivo Comportamental

- Psico-Oncologia

Extensão:

- O Processo de Avaliação Psicológica de Crianças Técnicas e Instrumentos.
- Neuro-Academia da Memória
- Mindfulness e a Consciência de si Mesmo
- Mindfulness e Aprimoramento Pessoal
- Ampliando o olhar à Clínica Perinatal e Parental, Ferramentas Teóricas e Técnicas para a Prática do Psicólogo
- Amor e Ressonâncias Humanistas: o Olhar, o Diálogo e a Pessoa
- Amor, Romantismo, Relações Humanas e o Cuidado na Perspectiva Existencial e Humana
- A Observação na Clínica Infantil
- Fronteira entre o Teatro e a Psicologia
- Introdução à Arteterapia e a Importância do Processo Criativo na Constituição do Sujeito

GRUPOS DE PESQUISA CADASTRADOS NO CNPq

Clínica psicanalítica e constituição psíquica.

Coordenadora: Profa. Sílvia Maria AbuJamra Zornig. Ano de formação: 2017.

Desenvolvimento Biologia e Cultura.

Coordenadora: Profa. Luciana Fontes Pessôa. Ano de formação: 2014.

Do cérebro à palavra: a experiência subjetiva do adoecimento neurológico. Coordenadora: Profa. Monah Winograd. Ano de formação: 2010.

Personalidade e Psicologia Social. Coordenador: Prof. Jean Carlos Natividade. Ano de formação: 2015.

Psicanálise e Clínica Ampliada.

Coordenadoras: Profa. Monah Winograd e Profa. Maria Virginia Filomena Cremasco. Ano de formação: 2010.

Psiquiatria Clínica.

Coordenador: Prof. Felipe Kenji Sudo. Ano de formação: 2017.

Trauma, repetição e pulsão de morte.

Coordenadora: Profa. Monah Winograd. Ano de formação: 2012.

CONVÊNIOS E PARCERIAS

Instituto de Filosofia e Ciências Sociais da Universidade Federal do Rio de Janeiro (IFCS / UFRJ) (Brasil)

Buscar constituição de um diálogo entre a teoria psicanalítica e a obra de Michel Foucault. (Prof. Carlos Augusto Peixoto Júnior). **Ano de início: 2010**

Instituto Fernandes Figueira (FIOCRUZ) (Brasil)

Desenvolvimento do projeto Relações Objetivas Precoces e temas vinculados à interpersoalidade da psicanálise. (Prof. Carlos Augusto Peixoto Júnior). **Ano de início: 2015**

Núcleo de Estudo em Saúde Coletiva (NESC) e IFCS-UFRJ (Brasil)

Criar linhas de pesquisa nas áreas de Psicanálise, Saúde Coletiva e Filosofia Moderna e Contemporânea. (Prof. Carlos Augusto Peixoto Júnior). **Ano de início:** 2010

UFF/RJ (Brasil)

Estabelecer intercâmbio com os professores Cristina Rauter, Jorge Vasconcelos e Carlos Eduardo Estellita Lins para desenvolvimento das pesquisas: Articulações entre clínica e política. Relações entre filosofia estética e psicanálise, Psicanálise Relacional. (Prof. Carlos Augusto Peixoto Júnior). **Ano de início:** 2014

Université Paris Descartes, Paris V, Paris VII, Universidade de Sorbonne – Paris-Cité e Universidade de Lumière-Lyon (França)

Intercâmbio entre a Clínica dos Primórdios e o laboratório de Psicopatologia, Psicanálise e Perinatalidade, coordenado pelo Prof. Sylvain Missonier, que também é o diretor do Instituto de Psicologia da referida Universidade. (Profa. Silvia Zornig). **Ano de início:** 2011

UFRGS (Brasil)

Interação pais-bebê /criança. (Profa. Silvia Zornig). **Ano de início:** 2015

Universidades de Coimbra, Alcalá, Turin, Urban Planning Institute of the Republic of Slovenia, Dokuz Eylul University e Newsweaver (Portugal, Espanha, Itália, Eslovênia, Turquia e Irlanda)

Elaboração do projeto *Impacts of social innovation - In-depth study of social innovations potential for social change*, em parceria com as Universidades de Coimbra, Alcalá, Turin, *Urban Planning Institute of the Republic of Slovenia, Dokuz Eylul University e Newsweaver para o Seventh Framework Programme* da Comunidade Europeia.(Profa. Júnia de Vilhena). **Ano de início:** 2012, 2018

Universidade de Coimbra (Portugal)

Atuar como colaboradora do Instituto de Psicologia Cognitiva em parceria com o Prof. Eduardo Santos e outros professores. (Profa. Júnia de Vilhena e Profa. Maria Helena Zamora). **Ano de início:** 2014

Associação Nacional de Gerontologia Social – ANGES – Portugal (Portugal)

Participação da editoração da *Revista Ibero-Americana de Gerontologia Social* (RIAG). (Profa. Júnia de Vilhena). **Ano de início:** 2014, 2018

Universidade de Extremadura (Espanha)

Convênio em projetos de pesquisa *Analisis de la relación entre Adicción a internet y transtornos alimentarios en adolescentes y estudiantes universitarios ibero-americanos: Brasil, Portugal y Espanha*. (Profa. Junia de Vilhena). **Ano de início:** 2017, 2018

UFPA (Brasil)

Parceria no desenvolvimento da pesquisa sobre atendimento de baixa renda, com a Profa. Ana Cleide G. Moreira. (Profa. Junia de Vilhena). **Ano de início:** 2015, 2018

UFPA (Brasil)

Parceria com a Profa. Ana Cleide G. Moreira sobre a pesquisa de feminização da AIDS. (Profa. Junia de Vilhena). **Ano de início:** 2018

Associação Nacional de Gerontologia Social – ANGES – Portugal (Brasil)

Parceria com o Prof. Ricardo Pocinho no projeto de pesquisa na área do envelhecimento. (Profa. Junia de Vilhena). **Ano de início:** 2018

Universidade Veiga de Almeida / Universidade Federal do Tocantins (Brasil)
Parceria no projeto *Corpo, imagem e sofrimento psíquico*, com o Prof. Carlos Mendes Rosa. (Profa. Junia de Vilhena). **Ano de início: 2017**

PUC-Rio / USP/ UFPE / UFPA / UFRS / UFRN / FECAP / UFPR / UERJ / IBASE (Brasil)
Intercâmbio através do Laboratório Interdisciplinar de Pesquisa e Intervenção Social – LIPIS, vinculado à Vice-Reitoria Comunitária da PUC-Rio com vários professores das referidas Universidades. (Profa. Junia de Vilhena). **Ano de início: 2007**

UERJ (Brasil)
Intercâmbio com o LABORE – Laboratório de Estudos Contemporâneos da UERJ que publica a Revista *Polêmica*, onde a Profa. Junia de Vilhena coordena uma seção. (Profa. Junia de Vilhena). **Ano de início: n.i.**

National / Global Advisory Board for Faith and Justice in Community and Society (Estados Unidos)
Professora convidada (sócia) com direção do Prof. John Stanfield, Indiana University. (Profa. Maria Helena Zamora). **Ano de início: 2011**

Catédra Sergio Vieira de Melo do ACNUR (Brasil)
Catédra Sergio Vieira de Melo do ACNUR – palestras e debates sobre os refugiados. (Profa. Maria Helena Zamora). **Ano de início: 2018**

GROUP – Dinamarca Universidade de AALBORJ (Dinamarca)
Parceria com o GROUP BASED APPROACH – Reino Unido, Itália e Brasil. (Profa. Maria Helena Zamora). **Ano de início: 2018**

USP / UFMG (Brasil)
Parceria com os professores Ricardo Negrini e Paulo Caramelli para desenvolvimento do projeto de validação clínica para demência de uma bateria de testes neuropsicológicos computadorizados – COMPCOG. (Profa. Helenice Charchat Fichman). **Ano de início: 2015**

Santa Casa de Misericórdia-RJ (Brasil)
Parceria com os professores Fábio Barbirato e Danielli Carim no projeto de avaliação neuropsicológica de criança com TDAH – atendidas no Ambulatório de Psiquiatria Infanto-Juvenil. (Profa. Helenice Charchat Fichman). **Ano de início: 2015**

UFRJ (Brasil)
Pesquisa sobre Doença de Alzheimer. (Profa. Helenice Charchat Fichman). **Ano de início: 2010**

HSERJ (Brasil)
Parceria no projeto de investigação de fatores preditivos para o diagnóstico precoce de demência. (Profa. Helenice Charchat Fichman). **Ano de início: 2015**

Prefeitura do Rio de Janeiro (Brasil)
Parceria para desenvolvimento do projeto de rastreio cognitivo e reabilitação neuropsicológica com idosos frequentadores das casas de convivências da prefeitura do Rio de Janeiro. (Profa. Helenice Charchat Fichman). **Ano de início: 2015, 2018**

UFRJ / UERJ (Brasil)
Projeto Validação de testes neuropsicológicos com crianças. (Profa. Helenice Charchat Fichman). **Ano de início: 2015**

UFRRJ / UFRJ (Brasil)

Projeto de avaliação do desenvolvimento cognitivo de crianças de 0 a 2 anos. (Profa. Helenice Charchat Fichman). **Ano de início:** 2015

USP-Ribeirão Preto (Brasil)

Desenvolver experimentos com modelos animais de ansiedade com o Prof. Marcus Brandão. (Prof. J. Landeira-Fernandez). **Ano de início:** 2010

Universidad de los Andes (Colômbia)

Realizar experimentos com modelos animais de ansiedade juntamente com os professores Fernando Cardenas (Los Andes), Vânia Costa (UFRJ) e Marcus Brandão (USP/RP/SP). (Prof. J. Landeira-Fernandez). **Ano de início:** 2010

University of Oregon (Estados Unidos)

Projeto de validação de escalas em desenvolvimento infantil e avaliação de programas sociais na primeira infância (creches públicas). Participam também professores da UFF e UFRRJ, do Rio de Janeiro. (Prof. J. Landeira-Fernandez). **Ano de início:** 2015

UnB/USP (Brasil)

Projeto editoração da revista *Psychology Et Neuroscience*. (Prof. J. Landeira-Fernandez). **Ano de início:** 2015

ANPEPP(Brasil)

Psicobiologia, neurociências e comportamento (GT/ANPEPP). (Prof. J. Landeira-Fernandez) **Ano de início:** 2016

UFMG(Brasil)

Participação no conselho editorial da revista *Estudos Lacanianos*. (Prof. Marcus André Vieira) **Ano de início:** 2010

Universidade Lusófona de Lisboa(Portugal)

Participação no conselho editorial da revista digital *Afreudite*, de Portugal. (Prof. Marcus André Vieira) **Ano de início:** 2010

Universidade de Middlesex / Londres (Reino Unido)

Intercâmbio com os professores Bernard Bourgoyne e Julia Borossa do *Centre for Psychoanalysis da Universidade de Middlesex /Londres*, dando início à preparação do evento Klein-Lacan Dialogues. (Prof. Marcus André Vieira). **Ano de início:** 2014

Instituto Nacional de Segurança Pública –Instituto Universitário de Pesquisas do Rio de Janeiro (IUPERJ) (Brasil)

Criação de um Instituto Nacional de Segurança Pública a partir do trabalho realizado pela pesquisa *Sintoma e trauma no atendimento de crianças na favela da Maré*, em parceria com o REDES Maré. (Prof. Marcus André Vieira). **Ano de início:** 2010

Universidade de Paris VIII (Brasil)

Parceria em projetos de eventos realizados na Universidade. (Prof. Marcus André Vieira). **Ano de início:** 2015

Instituto Deolindo Couto-UFRJ (Brasil)

Do cérebro à palavra: a clínica com pacientes neurológicos, em parceria com a Profa. Claudia Drummond (Profa. Monah Winograd). **Ano de início:** 2016

UFPR (Brasil)

Intercâmbio com a Profa. Maria Virginia Filomena Cremasco no GT da ANPEPP – Psicanálise e Clínica Ampliada (Profa. Monah Winograd). **Ano de início:** 2017

UNIFOR (Brasil)

Intercâmbio com o Laboratório de Estudos e Intervenções Psicanalíticas na Clínica e no Social, com as professoras Clara Virgínia de Q. Pinheiro, Leônia C. Teixeira e Maria Celina P. Lima (Profa. Monah Winograd). **Ano de início:** n.i.

Universidade Gdansk (Polônia) e McGill University (Canadá) (Polônia e Canadá)

Parceria para desenvolvimento da pesquisa *Solidariedade, memória e identidade*. (Profa. Monah Winograd). **Ano de início:** 2015

Núcleo de Infância e Família NUDIF / GIDEP/ UFRGS (Brasil)

Parceria no desenvolvimento de pesquisa do referido núcleo sob a coordenação do Prof. Cesar Augusto Picciani. (Profa. Andrea Seixas Magalhães). **Ano de início:** 2010

Universidade de Sorbonne, Paris – Cité / Universidade de Paris Descartes (Paris V, VII e PUC/Rio) (França)

Parceria no projeto de pesquisa *Transformações da clínica da parentalidade e da parinatalidade*, com os pesquisadores da Universidade de Paris Descartes (Paris V, VII e PUC-Rio). (Profa. Andrea Seixas Magalhães). **Ano de início:** 2018

Universidade Warwick – Reino Unido (Londres)

Intercâmbio com a Profa. Fiona MacCallum da Universidade Warwick – Reino Unido e com o Prof. Stephen Froush da Universidade de Londres. (Profa. Andrea Seixas Magalhães). **Ano de início:** 2018

Universidade Estadual de Londrina (Brasil)

Intercâmbio com a Profa. Maira Bonafé Sei. (Profa. Andrea Seixas Magalhães) **Ano de início:** 2018

Núcleo Interdisciplinar de Pesquisa e Intercâmbio para a Infância e a Adolescência Contemporâneas (NIPIAC), Universidade Federal do Rio de Janeiro (Brasil)

Desenvolvimento, especialmente no que diz respeito às questões da infância e da juventude contemporâneas. (Profa. Solange Jobim e Souza). **Ano de início:** 2017, 2018

Universidade de Lisboa / Universidade de Coimbra (Portugal)

Intercâmbio com a Profa. Carla Crespo (Univ. de Lisboa) e a Profa. Ana Paula Relvas (Univ. de Coimbra) para participação no Programa de Cooperação com a América Latina e Palop's, das atividades do grupo de pesquisa. (professoras Andrea Seixas Magalhães e Terezinha Féres-Carneiro). **Ano de início:** 2012

Universidade de Sorbonne Paris-Cité (Paris)

Desenvolvimento do projeto *Clinique et transformations actuelles de la parentalité et en périnatalité*. (Profa. Terezinha Féres-Carneiro). **Ano de início:** 22014

Association Européenne de Psychothérapie Analytique (França)

Intercâmbio com o Prof. Pierre Benghozi, com quem a Profa. Terezinha Féres-Carneiro, representante da referida Associação na América Latina, discutiu resultados de pesquisas realizadas na França e no Brasil, visando à elaboração de textos para publicação em coautoria. (Profa. Terezinha Féres-Carneiro). **Ano de início:** 2012

Universidade de Rouen (França)

Intercâmbio com a Profa. Régine Scelles, para a discussão de resultados de investigações e pesquisas realizadas no Brasil e na França. (Profa. Terezinha Féres-Carneiro). **Ano de início:** 2012, 2018

Universidade Federal do Rio Grande do Sul (Brasil)

Intercâmbio estabelecido pela Profa. Terezinha Féres-Carneiro com a Profa. Adriana

Wagner, para discussão de resultados de pesquisas realizadas na PUC-Rio e na UFRGS, visando a futuras publicações em coautoria. (Profa. Terezinha Féres-Carneiro). **Ano de início:** 2012

USP-Ribeirão Preto (Brasil)

Manter intercâmbio com o Prof. Ricardo Gorayeb, como editora-chefe da revista *Temas em Psicologia/Trends in Psychology*, atividade desenvolvida em parceria com o editor-associado, Bruno F. Damásio (UFRJ). (Profa. Terezinha Féres-Carneiro). **Ano de início:** 2014

USP / Universidade de Paris V (Brasil)

Intercâmbio de cooperação internacional com a Profa. Maria Inês Assumpção (USP/PUC-Rio/Universidade de Paris V) (Profa. Terezinha Féres-Carneiro).

Ano de início: 2018

Paris V (Paris)

Intercâmbio pelo programa de bolsa sanduíche, com a Profa. Edth Lecourt. (Profa. Maria Inês Bittencourt). **Ano de início:** 2017, 2018

UFRJ / UFPA / UFS (Brasil)

Parceria com professores das respectivas universidades para execução do projeto de pesquisa *A dimensão ética do pensamento psicanalítico: impacto no estudo de fenômenos socioculturais*. (Profa. Maria Isabel A. Fortes). **Ano de início:** 2015, 2018

Centro de Medicina da Université Paris- Diderot (Paris)

Projeto Montagens corporais no mundo contemporâneo. Parceria Prof. Joel Birman (UFRJ-Brasil) e os Professores Alain Vanier e Christian Hoffmann (Paris-Diderot). (Profa. Maria Isabel A. Fortes). **Ano de início:** 2015

Malone University (EUA)

Parceria em colaboração com o Prof. Ebenézer de Oliveira para desenvolvimento do projeto *Parenting and the moral and socio-emotional development of children*, contemplando atividades que viabilizem a geração de dados de contextos brasileiros, além dos já coletados nos EUA. (Profa. Luciana Fontes Pessoa). **Ano de início:** 2015

UFBA / UERJ (Brasil)

Parceria com a Profa. Patrícia Alvarenga da Universidade Federal da Bahia e a Profa. Deise Maria L.F. Mendes da UERJ, no projeto de pesquisa com o objetivo de adaptar a *Coping with children's negative emotions scale* (CCNES) para mães e pais brasileiros de crianças entre 3 e 8 anos de idade. (Profa. Luciana Fontes Pessoa).

Ano de início: 2015

UERJ (Brasil)

Convênio com a Profa. Maria Lucia Seidl no grupo de pesquisa Interação Social e Desenvolvimento do Programa de Pós-Graduação em Psicologia Social da UERJ e no projeto *Crenças e práticas de cuidado acerca do desenvolvimento*. (Profa. Luciana Fontes Pessoa). **Ano de início:** 2014, 2018

UERJ (Brasil)

Projeto de pesquisa em parceria com a Prof. Deise Maria F. Mendes, intitulado *Trajatória de socialização da emoção: concepções, crenças e metas parentais em diferentes famílias do Rio de Janeiro*. (Profa. Luciana Fontes Pessoa). **Ano de início:** n.i.

HSE-RJ (Brasil)

Intercâmbio com o Centro de Neurologia e Geriatria do HSE/RJ para desenvolvimento do projeto de investigação de fatores preditivos para o diagnóstico precoce de

demência e comprometimento cognitivo leve. (Profa. Helenice Charchat Fichman).

Ano de início: 2014

UERJ (Brasil)

Intercâmbio com a Profa. Rosinda Martins (Instituto de Psicologia da UFRJ) para desenvolvimento do projeto de validação de testes neuropsicológicos para crianças. (Profa. Helenice Charchat Fichman). **Ano de início:** 2014

UERJ (Brasil)

Intercâmbio com o Prof. Roberto Lourenço (Setor de Geriatria/UERJ) em projetos de extensão e pesquisa no CIPI. (Profa. Helenice Charchat Fichman). **Ano de início:** 2014

UFRJ / UFRRJ (Brasil)

Intercâmbio com os professores Gilberto Kac (Instituto de Nutrição da UFRJ) e Luciene Rociolli (Depto. de Psicologia da UFRRJ), no desenvolvimento do projeto de Avaliação do Desenvolvimento Cognitivo de crianças de 0 a 2 anos de idade e sua interface com os índices metabólicos e nutricionais das mães. (Profa. Helenice Charchat Fichman). **Ano de início:** 2014

UFMG / USP (Brasil)

Validação clínica para demência a partir de uma bateria de testes neuropsicológicos computadorizados (COMPCOG) e também com o neuropsiquiatra Dr. Fábio Barbirato e a neuropsicóloga Danielle Cari (Santa Casa de Misericórdia/RJ) no projeto de avaliação neuropsicológica de crianças com TDAH. (Profa. Helenice Charchat Fichman). **Ano de início:** 2016

USP / UnB (Brasil)

Intercâmbio com a Profa. Dora Ventura e o Prof. Antonio Mello Cruz do GT Psicologia, Neurociências e Comportamento, da ANPEPP, para edição do periódico *Psychology & Neuroscience*. (Prof. Jesus Landeira-Fernandez).

Ano de início: 2018

UFRGS (Brasil)

Intercâmbio com a Profa. Silvia H. Koller, participando do grupo de pesquisa CEP-Rua, no desenvolvimento dos seguintes projetos de pesquisa: 1) Fatores da família e da escola no desenvolvimento de habilidades sociais e de comportamentos agressivos na infância e 2) A visão dos pais e mães sobre o *bullying* na infância. (Profa. Juliane Callegaro Borsa). **Ano de início:** 2012, 2018

UFRGS (Brasil)

Intercâmbio com as professoras Denise R. Bandeira e Gianna Frizzo para realização de um estudo sobre avaliação de problemas de comportamentos com crianças, do qual derivou um artigo aceito em revista internacional. (Profa. Juliane Callegaro Borsa). **Ano de início:** 2015, 2018

UFRJ / UFRGS (Brasil)

Parceria com os professores. Bruno F. Damásio e Silvia Koller na realização de pesquisas com o objetivo de adaptar e validar diferentes instrumentos psicológicos para o contexto brasileiro, resultando em um artigo publicado em revista internacional. (Profa. Juliane Callegaro Borsa). **Ano de início:** 2015, 2018

PUC/MG (Brasil)

Parceria com a Profa. Daniela Zanini na pesquisa sobre problemas de comportamento na infância, resultando em artigo aceito em revista nacional A2. (Profa. Juliane Callegaro Borsa). **Ano de início:** 2015, 2018

Università di Sapienza (Roma/Itália)

Parceria com o Prof. Gian Vittorio Capara, que objetivou a adaptação e a validação de uma escala desenvolvida pelo autor, resultando em artigo aceito em revista internacional. (Profa. Juliane Callegaro Borsa). **Ano de início:** 2015, 2018

Universidade do Minho (Portugal)

Parceria com o Prof. José Cruz, com o objetivo de desenvolver estudos transculturais sobre avaliação de indicadores de saúde mental em amostras do Brasil e Portugal. (Profa. Juliane Callegaro Borsa). **Ano de início:** 2014, 2018

UFRJ (Brasil)

Parceria com o Prof. Bruno Damásio por meio de projetos de pesquisa e publicações em coautoria. (Profa. Juliane Callegaro Borsa). **Ano de início:** 2018

Universidade de São Francisco (Brasil)

Parceria com o Prof. Nelson Hauck Filho que resultou em de artigo em periódico internacional. (Profa. Juliane Callegaro Borsa). **Ano de início:** 2018

PUC-RS (Brasil)

Parceria em projeto de pesquisa com a Profa. Joice Segabinazi que resultou em publicação de artigo em periódico internacional. (Profa. Juliane Callegaro Borsa).

UFRJ / Universo (Brasil)

Parceria no *projeto Psicopatologia e bem-estar: impactos no desenvolvimento de metas e objetivos de vida em jovens fluminenses*, com os professores Bruno F. Damásio (UFRJ) e Clarissa Pinto Pizarro de Freitas (Universo) – (Profa. Juliane Callegaro Borsa). **Ano de início:** 2016, 2018

Universidade Fernando Pessoa – Portugal e Università di Perugia/Itália (Portugal/Itália)

Com ambas desenvolve estudos de adaptação de uma escala de agressividade infantil que será disponibilizada para uso nos três países (Brasil/Itália e Portugal) – (Profa. Juliane Callegaro Borsa) **Ano de início:** 2018

Università di Perugia/Itália (Itália)

Representa a PUC-Rio no convênio de dupla titulação de mestrado PUC-Rio e UNIPG. (Profa. Juliane Callegaro Borsa). **Ano de início:** 2018

Universidade de Middlesex / Londres (Londres)

Intercâmbio com os Professores Bernard Bourgoyne e Julia Borossa do *Centre for Psychoanalysis* da Universidade de Middlesex /Londres, dando início à preparação do evento Klein-Lacan Dialogues. (Prof. Marcus André Vieira). **Ano de início:** 2014

UFRGS / UNILASALLE / UNISINOS / UFRN / UFU / UFES / UFRJ / UFF (Brasil)

Parceria com os Profs. Claudio S. Rutz; Claudia M. Bandeira; Clarissa S. Cervo; Flávia Lopes; Bernadete C. Sousa; Victor Kenji M. Shiramizu; João Fernando R. Wachelke etc. (Prof. Jean C. Natividade). **Ano de início:** 2016

University of Wroclaw / Polônia (Polônia)

Parceria em projeto com a Profa. Agnieszka Zorokowska (Prof. Jean C. Natividade). **Ano de início:** 2016

University of Oxford/ Inglaterra (Inglaterra)

Parceria em projeto com a Profa. Martha Newson. (Prof. Jean C. Natividade). **Ano de início:** 2016

Instituto de Psiquiatria da UFRJ (Brasil)

Parceria com os pesquisadores Jerson Laks e Elie Cheniaux do Centros de Doença de Alzheimer. (Prof. Daniel C. Mograbi). **Ano de início:** 2016

Institute of Psychiatry, Psychology e Neuroscience (Inglaterra)

Parceria com a referida instituição como pesquisador visitante. (Prof. Daniel C. Mograbi). **Ano de início:** 2011

Aston University (Inglaterra)

Parceria de intercâmbio de recebimento de alunos estrangeiros. (Prof. Daniel C. Mograbi). **Ano de início:** 2016

University College London (London)

Parceria no desenvolvimento de projeto com o Dr. Aimee Spector. (Prof. Daniel C. Mograbi). **Ano de início:** 2016

Instituto Estadual do Cérebro Paulo Niemeyer (Brasil)

Desenvolvimento de projeto em conjunto com o referido Instituto. (Prof. Daniel C. Mograbi). **Ano de início:** 2016

PUC/RS (Brasil)

Parceria com a Profa. Rochele Fonseca no projeto sobre neuroimagem na demência. (Prof. Daniel C. Mograbi). **Ano de início:** 2016

Università di Bologna (Itália)

Intercâmbio com a Profa. Paola Gremigni no desenvolvimento do projeto *Cross-Cultural Validation of The Peer Aggressive and Reactive Behavior Questionnaire (PARB-Q): A Comparison between Brazilian and Italian Children*. (Profa. Juliane Callegaro Borsa). **Ano de início:** 2014, 2018

UFRJ (Brasil)

Parceria com o Instituto de Psiquiatria e com o Instituto de Neurologia Deolindo Couto no desenvolvimento do projeto *Neuroimagem e biomarcadores no líquido cefalorraquidiano da doença de Alzheimer*, em parceria com os professores: Dr. Jerson Laks e Elias Engelhardt. (Prof. Felipe Kenji Sudo). **Ano de início:** 2017, 2018

UFRGS / UNISINOS (Brasil)

Intercâmbio com a Profa. Adriana Wagner (UFRGS) e com a profa. Denise Falcke e Clarisse Mosmann (UNISINOS), mantendo discussões sobre resultados de pesquisas realizadas nas referidas instituições, visando futuras publicações. (Profa. Terezinha Féres-Carneiro). **Ano de início:** 2018

FIOCRUZ (Brasil)

Colaboração com a Dra. Carmen Penido para estudar o efeito antitumoral na gedunina no glioblastoma multiforme. (Prof. Thomas Eichenberg Krahe).

Ano de início: 2018

UERJ / IBRAG (Brasil)

Parceria no desenvolvimento da pesquisa *Estudo das alterações comportamentais, morfológicas e neuroquímicas associadas á exposição do sistema nervoso central a agentes neurotóxicos*. (Prof. Thomas Eichenberg Krahe). **Ano de início:** 2018

University of Maryland School of Medicine (Estados Unidos)

Parceria com o Prof. Alexandre Medina para o desenvolvimento e execução de estudos pré-clínicos relacionados aos efeitos da exposição precoce ao álcool na plasti-

cidade neuronal do sistema visual de mamíferos de pequeno porte. (Prof. Thomas Eichenberg Krahe). **Ano de início:** 2018

Unidades Complementares e Órgãos Vinculados

SERVIÇO DE PSICOLOGIA APLICADA – SPA

Localização Rua Marquês de São Vicente, 225
Casa do SPA - Clínica Universitária Pe. Benkö
Gávea - Rio de Janeiro - RJ - Brasil - CEP 22451-900
Telefone: 55 21 35271574 | 35271575
E-mail: psispa@puc-rio.br
Site: www.psi.puc-rio.br/spa.html

COORDENADORA

Profa. Helenice Charchat Fichman
E-mails: hcharchat@uol.com, hfichman@puc-rio.br

COORDENADORA DE ESTÁGIOS BÁSICOS

Profa. Mariangela da Silva Monteiro
E-mail: mariangela@infolink.com.br

EQUIPE DE SECRETARIA

Tatiana dos Santos Fiaux – Supervisora de Administração Interna
Leila Georgino da Silva Lima – Auxiliar Administrativo
Leonardo Pereira de Jesus – Auxiliar Administrativo

EQUIPE TÉCNICA

Luciana Mendes Miguel – Médica
Maria Lucia Loredo Abreu Jorge – Médica
Manuela da Costa Gonçalves de Almeida – Psicóloga

EQUIPE DE SUPERVISORES

Prof. Alvaro de Pinheiro Gouvêa
Profa. Andrea Seixas Magalhães
Prof. Carlos Eduardo Duarte Alves de Brito
Profa. Daniela Romão Barbuto Dias
Prof. Fernando Ribeiro Tenório
Profa. Helenice Charchat Fichman
Profa. Júnia de Vilhena
Profa. Juliane Callegaro Borsa
Profa. Maracy Domingues Alves
Profa. Maria Amélia Penido Sampaio
Profa. Maria Helena Rodrigues Navas Zamora
Profa. Mariangela da Silva Monteiro
Profa. Monah Winograd
Prof. Raphael Sacchi Zaremba
Profa. Regina Lúcia Lima Pontes
Profa. Regina Maria Murat Vasconcelos
Profa. Regina Schoemer Jardim

Profa. Sandra Salomão Carvalho
Profa. Sara Angela Kislakov
Profa. Silva Maria Abu-Jamra Zornig
Profa. Tereza Cristina Saldanha Erthal

Prêmios e Distinções Recebidos e Projetos Aprovados

1) Edital CNPq - Bolsas de Produtividade em Pesquisa - PQ2

Prof. Jean Carlos Natividade

Prof. Marcus André Vieira

2) Programa Jovem Cientista do Nosso Estado - FAPERJ

Prof. Daniel Correa Mograbi

Prof. Jean Carlos Natividade

Profa. Juliane Callegaro Borsa

3) Edital FAPERJ Nº 11/2018 - Programa Apoio às Instituições de Ensino e Pesquisa Sediadas no Estado do Rio de Janeiro - 2018

Prof. J. Landeira-Fernandez

4) Bolsa de Produtividade Novos Professores - PUC-Rio

Prof. Daniel Carlos Mograbi

Prof. Jean Carlos Natividade

Prof. Felipe Kenji Sudo

Profa. Rebeca Nonato Machado

5) Edital IEAHu - PUC-Rio, 2018 - Apoio Projeto de Pesquisa Avaliação e Intervenção Interdisciplinar em Estudantes Ansiosos - Profa. Helenice Charchat Fichman.

6) Edital IEAHu -PUC-Rio, 2018 - Apoio financeiro a eventos de natureza interdisciplinar e interdepartamental - Viver Criativo: Winnicott Convida, Profa. Regina Murat

7) Edital CNPq 12/2017 - Bolsa de Produtividade em Pesquisa - Psicologia e Serviço Social - Professores Daniel Correa Mograbi e J. Landeira-Fernandez.

Balanço do Ano

Desde o início da minha gestão, agosto de 2012, a direção e as suas respectivas coordenações vem desenvolvendo uma série de medidas, nas várias áreas de atuação do Departamento de Psicologia.

Durante esse período, realizamos uma renovação significativa do quadro docente, de modo que a pós-graduação interagisse de forma mais significativa com a graduação.

Esse processo de renovação docente vem sendo muito elogiado por todos os setores da Universidade. O Departamento foi um dos mais bem conceituados pela Reitoria no processo de avaliação trienal da PUC-Rio, em 2018, relativo ao triênio 2015-2017. Entretanto, esse processo de renovação ainda se encontra em andamento, cujo objetivo, portanto, é consolidar essa importante tarefa de renovação de nosso quadro docente.

Dentro desse processo, em 2018 foi contratado um professor com experiência no exterior, Thomas Eichenberg Krahe, para alavancar a internacionalização do Departamento. O professor será responsável por disciplinas em inglês, tanto na graduação quanto na pós-graduação, contribuindo também na obtenção de recursos de órgãos de fomento internacionais.

O Prof. Daniel Correa Mograbi, responsável pela coordenação da pós-graduação, além de participar do processo seletivo da contratação desse professor, uma das importantes medidas na pós-graduação, foi a criação de novos critérios para distribuição e manutenção de bolsas. Espera-se que esses critérios, vinculados ao engajamento acadêmico, levem a uma maior participação discente.

Com a chegada de novos professores, tornou-se possível uma reforma significativa do currículo da graduação. Sua estrutura, conta com uma formação básica de três anos, com ênfase em disciplinas obrigatórias – incluindo diversas disciplinas de laboratórios, pesquisas e estágios básicos – associada a uma formação profissional de dois anos, com ênfase em disciplinas eletivas, monografias e estágios supervisionados. O novo currículo foi implementado no primeiro semestre de 2018.

Por envolver um sistema de espelhamento de disciplinas entre os dois semestres de cada ano, a execução desse novo currículo é complexa. Ele requer, também, o planejamento e a implementação de vários laboratórios de ensino e pesquisa para nossos alunos de graduação nas diversas disciplinas de Processos Psicológicos Básicos, Avaliação Psicológica e Métodos de Pesquisa Quantitativos e Qualitativos. Buscamos, nesse novo modelo curricular, a melhor grade de horários para os nossos alunos, o que certamente terá um impacto importante na distribuição das aulas.

A professora Luciana Fontes Pessôa, responsável pela coordenação do curso de graduação e presidente do Núcleo Docente Estruturante, esteve à frente de todo o processo da reforma curricular e está verdadeiramente engajada no planejamento e na execução desse novo modelo de currículo, especialmente ao longo da formação básica de nossos alunos.

No Serviço de Psicologia Aplicada (SPA), desde 2016, a professora Helenice Charchat vem efetuando uma série de mudanças em vários setores de nossa clínica universitária, como informatização na marcação e no atendimento dos

pacientes, renovação e treinamento dos funcionários, implementação de atividades de pesquisa e participação na Rede de Apoio ao Estudante (RAE). Soma-se a isso a reforma de grande amplitude em todas as dependências da Casa 2 do SPA, que hoje abriga todo o setor de atendimento e cuja administração começa a se sedimentar.

Outro aspecto importante na coordenação do SPA está relacionado com o gerenciamento dos atendimentos clínicos dos alunos matriculados em nossos cursos de especialização. A partir de 2016, demos início à criação de novos cursos, com o objetivo de promover a formação profissional em diferentes áreas de especialização em psicologia. Graças aos esforços de vários professores do Departamento, foram aprovados nos últimos dois anos 11 cursos de especialização, cada um deles demandando ações específicas.

O empenho na ampliação do número de cursos de especialização, contudo, não nos levou a negligenciar a qualidade acadêmica de cada um deles. Muito pelo contrário, desejamos enfatizar, cada vez mais, o processo de avaliação desses cursos com vistas a superar eventuais limitações que eles possam apresentar.

Cabe destacar, ainda, a grande visibilidade para o Departamento conquistada a partir dessa iniciativa, inclusive para o nosso curso de graduação, cuja relação candidato/vaga é hoje a maior dentre todos os oferecidos pela Universidade. Assinala-se, ainda, a abertura do vestibular de inverno, atendendo o aumento da demanda para o Curso, com grande sucesso em 2018.2.

Ressalta-se ainda, a criação do projeto de Apoio à Profissionalização do Aluno (APA), sob a Coordenação do Prof. Raphael S. Zaremba, que tem o intuito de proporcionar aos alunos recém-formados a oportunidade de participar de um programa de mentoria, em que receberão orientação para que possam fazer a gestão de suas carreiras de forma profissional e estruturada, visando a facilitar o seu ingresso no mercado de trabalho.

O professor Raphael Zaremba vem trabalhando, sistematicamente, nesse projeto e, atualmente, busca-se, junto ao Instituto Gênesis, soluções para alguns impasses jurídicos apresentados pela Universidade. As negociações visando o estabelecimento de uma parceria estratégica entre o Departamento e o Instituto Gênesis encontram-se em fase bastante avançada, necessitando, ainda, de poucos ajustes para que possa ser concretizada.

Outro ponto, foi a criação do Serviço de Testes Psicológicos do Departamento de Psicologia (SETEST), cujo objetivo do serviço é organizar e sistematizar a aquisição e o uso dos testes psicológicos que compõem o acervo do Departamento e que são utilizados tanto nas disciplinas como nos atendimentos do SPA (graduação e pós-graduação). Visa atender às prerrogativas do Conselho Federal de Psicologia e segue as orientações dos principais *guidelines* nacionais e internacionais sobre o uso ético dos testes psicológicos. Atualmente, o SETEST funciona na Casa do 1 do SPA, sob a Coordenação da Profa. Juliane Callegaro Borsa.

Eventos: a) Simpósio Carioca do Transtorno do Espectro Autista TEA, 07/04/2018, sob a organização da Profa. Juliane Borsa. b) XIV Jornada da ATC-Rio, 27 e 28/04/2018, sob a organização da Profa. Maria Amélia Penido. c) Clíni-

ca em Análise – Primeiro Congresso de Psicologia Clínica, Psicanálise e Filosofia, 03, 04 e 05/05/2018, sob a organização do Prof. Auterives Marciel. d) VII Mostra Carioca de Neuropsicologia Clínica, 18 e 19/05/2018, sob a organização da Profa. Helenice Charchat Fichman. e) FORGE –Gestalt-terapia na construção de pontes, 24/05/2018, sob a organização da Profa. Sandra Salomão. f) XX Jornada Clínica do SPA, 15/06/2018, sob a organização da Profa. Helenice Charchat. g) VII Mostra de Psicologia Social – A busca pelo sucesso reprodutivo, 20/06/2018, sob a organização Prof. Jean Carlos Natividade. h) XVIII Semana de Psicologia – A promoção de saúde e as políticas de minorias no Brasil, 19, 20 e 21/09/2019, sob a organização dos alunos do Curso de Psicologia com apoio do Departamento. i) XVI Mostra Universitária de TCC, 28 e 29/09/2018, sob a organização da Profa. Maria Amélia Penido. j) Setembro Amarelo, 26/09/2018, sob a organização da Profa. Mayla Cosmos. k) Viver Criativo, Winnicot Convida, 05/10/2018, sob a organização da Profa. Regina Murat em parceria com outros Departamentos da PUC. l) II Mostra de Psicologia do Desenvolvimento, 16, 17 e 18/10, sob a organização da Profa. Luciana F. Pessôa. m) “Grupos Balint” e o legado da Escola de Psicanálise de Budapeste, 19/10/2018, sob a organização da Profa. Andrea Seixas Magalhães. n) Colóquio Franco-Brasileiro – Vida e Morte na Primeira Infância, 26 e 27/10/2018, sob a organização da Profa. Silvia Abu-Jamra Zornig em parceria com a Universidade Paris V (Prof. Sylvain Missonier). o) X Jornada do Curso de Especialização em Psicoterapia Família e Casal, 10/11/2018, sob a organização da Profa. Terezinha Féres-Carneiro. p) III Rio Dementia School, 12 e 13/11/2018, sob organização do Prof. Daniel Mograbi, em parceria com University College London (Profa. Aimee Spector). q) Palestra: “Sofrimento psíquico e suicídio em estudantes universitários”, 23/11/2018, sob a organização da Profa. Junia de Vilhena.

Perspectivas: a) A construção de uma biblioteca na casa 01 (casa do SPA), já aprovada pela administração central da Universidade. b) Incentivar, cada vez mais, a internacionalização dos nossos alunos por meio de convênios/intercâmbios e eventual busca de dupla titulação, oferecendo disciplinas em inglês tanto na graduação como na pós-graduação. c) estimular a articulação da Graduação e Pós-graduação visando uma melhor participação em equipes de pesquisa e às trocas acadêmicas que são fundamentais para o aperfeiçoamento de nossos alunos. c) Acompanhamento mais próximo dos egressos, com a criação de um cadastro e o incentivo à produção dos mesmos, a identificação de prioridades sociais de pesquisa, aumentando o impacto extramuros do Programa de Pós-graduação, e o fomento ao engajamento do corpo discente. d) Dar continuidade às interações com outros departamentos e apoio à consolidação do Instituto de Neurociências e Cognição (INCOg). e) Reforma de uma sala de aula no subsolo, utilizada para os cursos de especialização.

Prof. Jesus Landeira-Fernandez
Diretor do Departamento de Psicologia

Todos os dados foram fornecidos pelo Departamento ou extraídos do site do CNPq.

Departamento de Teologia – TEO

Rua Marquês de São Vicente, 225 - Edifício Cardeal Leme, sala 1160
Gávea - Rio de Janeiro - RJ - Brasil - CEP 22451-900
Telefones: 55 21 35271300 | 1301 | Fax: 55 21 35271302
E-mails: teogra@puc-rio.br; teopos@puc-rio.br
Site: www.puc-rio.br/ensinopesq/ccg/teologia.html
Site: www.puc-rio.br/ensinopesq/ccpg/progteo.html
Site: www.teo.puc-rio.br

DIRETOR

Prof. Pe. Leonardo Agostini Fernandes (até março)
E-mail: laf2007@puc-rio.br

Prof. Pe. Waldecir Gonzaga (a partir de abril)
E-mail: waldecir@hotmail.com
Data de Posse: 04/04/2018
Número da portaria: 14/2018

COORDENADOR DE GRADUAÇÃO

Prof. Pe. Luiz Fernando Ribeiro Santana
E-mail: l.fernando2250@gmail.com
Data de Posse: 04/04/2018
Número da portaria: 19/2018

COORDENADOR DE PÓS-GRADUAÇÃO

Prof. Pe. Abimar Oliveira de Moraes (até abril)
E-mail: abimar@puc-rio.br

Profa. Maria Teresa de Freitas Cardoso
E-mail: mtfcardoso@puc-rio.br
Data de Posse: 04/04/2018
Número da portaria: 21/2018

COORDENADOR DE CURSO A DISTÂNCIA

Prof. Pe. André Luiz Rodrigues da Silva
E-mail: leleur@yahoo.it

COORDENADOR DO SETOR DE CULTURA RELIGIOSA

Prof. Pe. Marcos Vinício Miranda Vieira
E-mail: iniciovmv@terra.com.br

EQUIPE DE SECRETARIA

Vera Lúcia Pazolini – CRE
E-mail: cre@puc-rio.br

Andreia Pazolini França – Graduação
E-mail: apfranca@puc-rio.br

Sérgio Albuquerque Damiano – Pós-Graduação
E-mail: sergio_albuquerque@puc-rio.br

Mariana do Nascimento Pernambuco – Revista Atualidade
Teológica
E-mail: marianapernambuco@puc-rio.br

Leonete de Sousa Carvalho (a partir de junho) – Revista Pesquisas em Teologia
E-mail: leonete@puc-rio.br

Michele de Souza Amaral – Teologia a Distância
E-mail: teodist@puc-rio.br

EQUIPE TÉCNICA

Ademar dos Anjos Mariano – Auxiliar de administração
Daniel Cardoso Teixeira – Auxiliar de administração
Diego Almeida da Silva – Auxiliar de administração

COMISSÃO GERAL DO DEPARTAMENTO

Prof. Pe. Abimar Oliveira de Moraes
Prof. Pe. André Luiz Rodrigues da Silva
Prof. André Marcelo Machado Soares
Profa. Eva Aparecida Rezende de Moraes
Profa. Lúcia Pedrosa de Pádua
Prof. Pe. Marcos Vinício Miranda Vieira
Profa. Maria Clara Lucchetti Bingemer
Profa. Maria Teresa de Freitas Cardoso
Profa. Rosemary Fernandes da Costa
Prof. Pe. Waldecir Gonzaga

COMISSÃO DE PÓS-GRADUAÇÃO E PESQUISA

Prof. Pe. Abimar Oliveira de Moraes
Prof. Cesar Augusto Kuzma (até setembro)
Profa. Maria Clara Lucchetti Bingemer
Profa. Maria de Lourdes Corrêa Lima
Profa. Maria Teresa de Freitas Cardoso
Prof. Pe. Waldecir Gonzaga

COMISSÃO DE CARREIRA DOCENTE

Prof. Pe. Abimar Oliveira de Moraes
Prof. Pe. Luís Corrêa Lima S.J.
Prof. Cesar Augusto Kuzma (até setembro)
Profa. Maria de Lourdes Corrêa Lima
Prof. Pe. Marcos Vinício Miranda Vieira
Prof. Pe. Waldecir Gonzaga

COMISSÃO DE BIBLIOTECA

Profa. Maria Teresa de Freitas Cardoso
Prof. Pe. Waldecir Gonzaga

COMISSÃO DO PROGRAMA INSTITUCIONAL DE BOLSAS DE INICIAÇÃO CIENTÍFICA DO CNPq – PIBIC

Prof. Pe. Abimar Oliveira de Moraes
Profa. Maria Clara Lucchetti Bingemer
Profa. Maria Teresa de Freitas Cardoso

CORPO DOCENTE

*Quadro Principal
e Eméritos*

Prof. Pe. Abimar Oliveira de Moraes
Prof. Pe. Alfonso Garcia Rubio, Emérito
Prof. Pe. André Luiz Rodrigues da Silva
Prof. Pe. Antonio Luiz Catelan Ferreira
Prof. Cesar Augusto Kuzma
Profa. Jenura Clotilde Boff (Lina Boff), Emérita
Prof. Pe. Jesús Hortal Sánchez S.J., Emérito
Prof. Dom Joel Portella Amado
Prof. Pe. Leonardo Agostini Fernandes
Profa. Lúcia Pedrosa de Pádua
Prof. Pe. Luís Corrêa Lima S.J.
Prof. Pe. Luiz Fernando Ribeiro Santana
Profa. Maria Clara Lucchetti Bingemer
Profa. Maria de Lourdes Corrêa Lima
Profa. Maria Teresa de Freitas Cardoso
Prof. Pe. Mario de França Miranda S.J., Emérito
Prof. Paulo Fernando Carneiro de Andrade
Prof. Pe. Waldecir Gonzaga

*Quadro
Complementar*

Prof. Alexandre Souza Chaves
Prof. Pe. Andre Marcelo Machado Soares
Prof. Pe. André Sampaio de Oliveira
Prof. Dom Antonio Augusto Dias Duarte (a partir de fevereiro)
Profa. Bárbara Pataro Bucker
Prof. Cândido Feliciano da Ponte Neto
Prof. Celso Pinto Carias
Prof. Cláudio Jacinto da Silva
Profa. Eva Aparecida Rezende de Moraes
Prof. Pe. Geraldo Marques Raimundo
Profa. Glória Fátima Costa do Nascimento
Profa. Gloria Maria Teles
Prof. Pe. Heitor Carlos Santos Utrini
Prof. João Antônio Silveira Lins Sucupira
Prof. Pe. João Geraldo Machado Bellocchio
Prof. Marco Antônio Gusmão Bonelli
Prof. Pe. Marco Antônio de Santana
Prof. Pe. Marcos Vinício Miranda Vieira

Profa. Marcylyne de Oliveira Capper – COM
Profa. Maria Conceição Corrêa Pinto (até setembro)
Prof. Pe. Mário Luiz Menezes Gonçalves
Profa. Marivani de Oliveira de Aquino Pereira
Prof. Maurício Reis Viana Filho
Profa. Mônica Baptista Campos
Profa. Patrícia Cristina Rodrigues
Prof. Dom Paulo Alves Romão
Prof. Renato da Silveira Borges Neto
Prof. Roberto Teixeira Corrêa
Profa. Rosemary Fernandes da Costa
Prof. Sérgio Gonçalves Mendes
Profa. Solange Martins Jordão
Profa. Tereza Maria Pompeia Cavalcanti
Prof. Pe. Theóphilo Antônio da Rocha Mattos
Profa. Vera Maria Lanzellotti Baldez Boing

Professores Prof. John M. G. Barclay – *Durham University, Reino Unido*
Visitantes Prof. Pe. Gabino Uríbarri Bilbao S.J. – *Pontificia Universidad Gregoriana, Itália*

CURSOS OFERECIDOS

Graduação **Bacharelado em Teologia**

Iniciado em 1968

Avaliado pelo MEC com o conceito 4 para o ciclo avaliativo de 2013 a 2015

Pós-Graduação **Mestrado Acadêmico**, iniciado em 1972

Stricto sensu **Doutorado**, iniciado em 1979

Mestrado e Doutorado em Teologia

Área de concentração:

I) Teologia Bíblica

II) Teologia Sistemática Pastoral

Linhas de pesquisa

- Análise e interpretação de textos do Antigo Testamento e do Novo Testamento

- Religião e modernidade

- Fé e cultura

Avaliados pela CAPES com conceito 4 para o quadriênio 2013/2016

Pós-Graduação **Especialização:**

Lato Sensu - Teologia Cristã em Diálogo: Culturas e Religiões

Extensão:

- Curso de Iniciação Teológica a Distância

GRUPOS DE PESQUISA CADASTRADOS NO CNPq

Análise Retórica Bíblica Semítica.

Coordenador: Prof. Pe. Waldecir Gonzaga. Ano de formação: 2018.

Grupo Moradas de Estudos Místicos.

Coordenadora: Profa. Lúcia Pedrosa de Pádua. Ano de formação: 2012.

CONVÊNIOS E PARCERIAS

Pontifícia Universidade Gregoriana de Roma (Itália)

Convênio. Ano de início: 1994

Universidade Católica Portuguesa (Portugal)

Convênio. Ano de início: 2014

DePaul University (EUA)

Intercâmbio. Ano de início: 2011

Boston College (EUA)

Intercâmbio. Ano de início: 2011

Università di Perugia (Itália)

Erasmus com intercâmbio. Ano de início: 2011

Universidade Católica Portuguesa (Portugal)

Intercâmbio. Ano de início: 2017

Sophia University (Itália)

Intercâmbio. Ano de início: 2018

Institut Superior de Ciències Religioses de Barcelona (Espanha)

Acordo de Cooperação. Ano de início: 2018

Instituto Superior de Teologia da Arquidiocese do Rio de Janeiro –
ISTARJ (Brasil)

Afiliação. Ano de início: 1994

Instituto Teológico-Filosófico Sagrado Coração de Jesus – ITSCJ (Brasil)

Afiliação. Ano de início: 1980

Instituto Superior de Ciências Religiosas da Arquidiocese do Rio de Janeiro –
ISCRARJ (Brasil)

Afiliação. Ano de início: 2011

Prêmios e Distinções Recebidos e Projetos Aprovados

Prêmio CAPES de Teses 2018 recebido pela Profa. Maria Clara Lucchetti Binger e pelo egresso Prof. Marcio Cappelli Aló Lopes pela excelência e inovação da tese *Por uma teologia ficcional: a (des)construção teológica na reescritura bíblica de José Saramago*.

Balanco do Ano

O ano acadêmico de 2018, considerando o Plano de Desenvolvimento do De-

partamento de Teologia, previsto para o triênio 2018-2020, foi bem avaliado pelos docentes da Comissão Especial, bem como pelo corpo discente, tanto da Graduação como da Pós-Graduação e da CRE. De acordo com as metas estabelecidas, houve continuidade no processo de renovação do quadro docente e no aumento de número de discentes. A seguir, destacamos alguns pontos, considerados relevantes, pelos coordenadores e responsáveis dos setores.

Os esforços foram concentrados ao redor das metas lançadas pelo PDI 2018-2020, a saber: recuperação da Nota 5 para a Pós Graduação (CAPES); manutenção da Nota 5 para a Graduação (ENADE 2018) e aumento do número de alunos; procurar subir a Nota A2 para a Revista *Atualidade Teológica no Qualis* e criação de uma Revista para discentes (*Pesquisas em Teologia*); expansão da *Teologia à Distância*; vitalizar ainda mais a CRE; continuar compras e doações de livros para a Biblioteca; manter o bom relacionamento entre professores, funcionários e alunos no Departamento; visibilizar mais a presença do Departamento, ampliando a interdisciplinaridade, interdepartamentalidade e a internacionalidade (por meio de convênios, intercâmbios, projetos e eventos); continuar esforços para trazer a Teologia do Seminário Arquidiocesano do Rio de Janeiro para a PUC-Rio; realizar as adaptações dos princípios da *Veritatis Gadium* ao Departamento; contratação de novos professores e de mais uma funcionária para a secretaria do Departamento; realização de reformas e melhoria nos espaços físicos do Departamento.

O Programa de Pós-Graduação em Teologia, em 2018, contou com a presença de dois professores visitantes para ministrar cursos: o Prof. John M. G. Barclay, da Durham University, do Reino Unido, e o Prof. Pe. Gabino Urribarri Bilbao S.J., da Pontificia Universidad Gregoriana - Itália. O PPG firmou convênio com a Sophia University e a Università di Perugia, ambas na Itália, e com o Institut Superior de Ciències Religioses de Barcelona, na Espanha; renovou o convênio com a Université Laval (Canadá); assinou convênio com o Seminário São José, concedendo os diplomas eclesiástico e civil em Teologia; convênio com o ISCR de Barcelona; recebeu a visita de acompanhamento de membros da CAPES.

Em 2018, no Curso de Graduação em Teologia, tivemos um aumento significativo de alunos; foram realizadas quatro reuniões com todos os alunos do Departamento sobre os vários pontos do curso de Teologia, inclusive com a presença de professores e profissionais da PUC-Rio para tratar de temas como intercâmbio (CCCI) e a ajuda aos alunos na Universidade (RAE); foram realizados 3 encontros para ajudar os alunos em vista do ENADE 2018; tivemos os últimos blocos do curso de convalidação de cursos livres em Teologia. Entre os dias 23-25 de outubro, aconteceu a XIX Semana de Teologia, em parceria com o Instituto Teológico Franciscano de Petrópolis, que tratou do tema: *Medellin: 50 Anos. 1968 - 2018*, contando com a presença de Professores de expressão na temática e reflexão do tema proposto.

A Cultura Religiosa, em 2018 realizou as seguintes atividades: em 3 de maio - Seminário de Cristianismo, com o tema: *Cristianismo e Pós-Modernidade*; em 5 a 7 de junho - XXIV Semana do Meio Ambiente, com o tema *PUC-Rio e a Laudato*

Si' - *Casa Comum*, todo cuidado é pouco; em 6 de junho - Forum CRE em Atividade, com o tema a respeito da Campanha da Fraternidade 2018; em 17 a 21 de setembro - X Semana da Cultura Religiosa, o vento fez memória da Semana da CRE que realiza sua 10ª edição neste ano; valorizar a CRE como espaço de produção de conhecimento que articula “saber, sabor e sabedoria”; em 4 de outubro - Evento Pró-Sínodo da Amazônia - *Amazônia: Novos Caminhos para a Igreja e por uma Ecologia Integral*; em 9 a 11 de outubro - Projeto Apoiando o Parque Vivo (Comunidade do Parque da Cidade) - Parceria CRE e Rede de Empreendimentos Sociais da PUC-Rio (RESPUC); em 12 de novembro - Projeto Prisões/Semana Mundial do Pobre - 2018; ao longo do ano - pesquisa *Perfil da Juventude na PUC-Rio*; novas edições da Revista *CREatividade*; dezembro - edição do livro comemorativo dos 10 anos da Semana da CRE; a partir de setembro - criação da disciplina on-line CRE-1141 - Ética Cristã; a partir de setembro - atualização da Disciplina on-line CRE1100 - O Humano e o Fenômeno Religioso.

A Revista *Atualidade Teológica (ATEo)* tem como foco e missão publicar trabalhos de pesquisa teológico-bíblicas e sistemático-pastoral para servir ao aprofundamento da reflexão da Área de Ciência da Religião e Teologia da Capes (Área 44). Seu escopo é oferecer a pesquisadores doutores brasileiros e estrangeiros a possibilidade de divulgarem os resultados de suas pesquisas nessa área, contribuindo para o desenvolvimento, a atualização e a divulgação de estudos teológicos, veiculando as pesquisas de pós-graduação e favorecendo a abertura para o diálogo ecumênico, inter-religioso, com a cultura e a sociedade. Em 2018, publicou os três fascículos quadrimestrais do ano, que podem ser consultados tanto na forma eletrônica, como na impressa. Em 2018, contou com cinco artigos de autores internacionais e 17 artigos de autores nacionais, superando, assim, as exigências feitas aos periódicos dos estratos de excelência da Área 44, nesse quesito - atualmente, possui classificação B1 no Qualis Periódicos da CAPES, a mais alta para periódicos nacionais. O editor responsável é o Prof. Abimar Oliveira de Moraes, editor afiliado à Associação Brasileira de Editores Científicos (ABEC), secretariado por Mariana Pernambuco. Neste mesmo ano, *ATEo* foi representada pela Profa. Dra. Maria Teresa de Freitas Cardoso, coordenadora do Programa de Pós-Graduação em Teologia pela PUC-Rio, no ABEC Meeting, um dos maiores eventos promovidos pela Associação.

A Revista *Pesquisas em Teologia (PqTeo)* foi criada em 2018 e tem periodicidade semestral. Em 2018, publicou seus dois primeiros fascículos e recebeu o ISSN 2595-9409. Seu escopo é a difusão da pesquisa teológica, especialmente, de autoria ou coautoria discente relativa à Área de Ciências da Religião e Teologia da Capes. O periódico oferece, desse modo, a possibilidade de divulgar os resultados de suas pesquisas. Em 2018, teve um total de 10 artigos, incluindo 1 artigo internacional e 9 artigos nacionais. Seu editor responsável é o Prof. Dr. Abimar Oliveira de Moraes, editor filado à ABEC, secretariado por Maria Pernambuco. *PqTeo* tem como missão publicar artigos e resenhas com a participação de discentes, contribuindo para a difusão e diálogo da Teologia com as Ciências da Religião e outros saberes.

Seus objetivos são: divulgar, principalmente, a produção intelectual de autoria ou coautoria discente, por meio de artigos e resenhas; estimular, promover e contribuir com o desenvolvimento da pesquisa científica teológica no âmbito nacional e internacional; e ser canal de debate entre pós-graduandos, docentes e pesquisadores nacionais e internacionais, visando socializar os conhecimentos e consolidar a pesquisa em Teologia.

A Iniciação Teológica à Distância promoveu três novos cursos em 2018: assumi com cursos em andamento e novos, alcançando um total de 304 cursistas nas duas modalidades (on-line e semipresencial). No início de 2018 foram abertas novas turmas de iniciação teológica - PUC VIII e On-line V. Também foram oferecidos dois novos cursos: Patrologia, promovido para ex-cursistas de iniciação teológica, e Doutrina Social da Igreja, em parceria com a Associação Leão XIII (RCC Brasil). No mês de dezembro, foi concluído o curso On-line IV, com 30 (trinta) cursistas. Estima-se que, para 2019, sejam abertas novas turmas de Iniciação Teológica nas duas modalidades (on-line e semipresencial) e lançaremos duas novidades: o curso de Mariologia, para x-cursistas, e o curso de Teologia da Musica Sacra com o Prof. Sergio Militelo, professor da Pontificia Universidade Gregoriana.

Prof. Pe. Waldecir Gonzaga
Diretor do Departamento de Teologia

Todos os dados foram fornecidos pelo Departamento ou extraídos do site do CNPq.

Centro de *Ciências Sociais* – CCS

Rua Marquês de São Vicente, 225
Edifício da Amizade, Ala Frings, sala 407
Gávea - Rio de Janeiro - RJ - Brasil - CEP 22451-900
Telefones: 55 21 35271098 / 1099
E-mail: decccs@puc-rio.br
Site: www.puc-rio.br/sobrepuc/admin/ccs

O Centro de Ciências Sociais tem como linhas condutoras de suas atividades a qualidade acadêmica e a busca do diálogo interdisciplinar. Seu principal objetivo é formar cidadãos conscientes de seu papel na sociedade, profissionais dispostos a refletir, propor e inovar na busca de soluções para problemas que afetam os seres humanos e o meio ambiente. Seu grande desafio é desenvolver nos alunos uma visão crítica apurada sobre a sociedade na qual e para a qual eles irão trabalhar e, ao mesmo tempo, atender às exigências que o mercado externo impõe a esses formandos. Assim, o aluno do CCS é orientado para atuar profissionalmente, não só com eficiência, mas também com consciência social, de forma a responder às necessidades específicas que cada profissão exige.

DECANO

Prof. Luiz Roberto Azevedo Cunha
E-mail: lirac@puc-rio.br

COORDENAÇÕES SETORIAIS

COORDENAÇÃO SETORIAL DE PESQUISA

Profa. Mônica Herz – IRI
E-mail: herz@puc-rio.br

COORDENAÇÃO SETORIAL DE GRADUAÇÃO E DE PÓS-GRADUAÇÃO

Prof. Augusto Cesar Pinheiro da Silva – GEO
E-mail: augustoc@puc-rio.br

CONGREGAÇÃO

A Congregação é constituída pelos professores e pesquisadores em exercício, pelos professores aposentados e por representantes do corpo discente, nos termos da legislação em vigor.

CONSELHO DEPARTAMENTAL

Prof. Luiz Roberto Azevedo Cunha – Decano, Presidente
Prof. Augusto Cesar Pinheiro da Silva – Vice-Decano de Graduação e de Pós-Graduação
Profa. Mônica Herz – Vice-Decana de Pesquisa
Prof. Rogério Ribeiro de Oliveira – Diretor do Departamento de Geografia e Meio Ambiente
Profa. Angeluccia Bernardes Habert – Diretora do Departamento de Comunicação Social (até agosto)
Prof. Leonel Azevedo de Aguiar – Diretor do Departamento de Comunicação Social (a partir de agosto)
Prof. Francisco de Guimaraens – Diretor do Departamento de Direito
Prof. Rogério Ladeira Furquim Werneck – Diretor do Departamento de Economia
Prof. Paulo Cesar de Mendonça Motta – Diretor do Departamento de Administração
Profa. Andréia Clapp Salvador – Diretora do Departamento de Serviço Social
Prof. Marcelo Gantus Jasmin – Diretor do Departamento de História (até março)
Profa. Maria Elisa Noronha de Sá – Diretora do Departamento de História (a partir de março)
Prof. Ricardo Emmanuel Ismael de Carvalho – Diretor do Departamento de Ciências Sociais
Profa. Marta Regina Fernandez y Garcia Moreno – Diretora do Departamento Instituto de Relações Internacionais

Representantes do Corpo Docente Prof. Álvaro Henrique de Souza Ferreira – GEO
Prof. Miguel Serpa Pereira – SER
Prof. Fábio Carvalho Leite – JUR
Prof. Rafael Soares Gonçalves – SER
Prof. Valter Sinder – CIS

COMISSÃO SETORIAL DE CARREIRA DOCENTE

Profa. Flávia de Souza Costa Neves Cavazotte – ADM
Prof. Leonardo Affonso de Miranda Pereira – HIS
Prof. Rafael Soares Gonçalves – SER
Profa. Tatiana Oliveira Siciliano – SER
Prof. Walter Novaes Filho – ECO

EQUIPE ADMINISTRATIVA DO DECANATO

José Pain – Coordenador Administrativo
Luciana Mello de Mendonça Varanda – Coordenadora II SI,
Planejamento e Organização
Luciana Angélica de Lima Alves Goulart – Analista 1, Planeja-
mento e Organização
Carlos Alberto de Abreu Adami – Assistente SI, Planejamento e
Organização
Ivar Allan Rodriguez Hannikainen – Especialista Técnico 3

Departamentos

Departamento de Administração – ADM
Departamento de Ciências Sociais – CIS
Departamento de Comunicação Social – COM
Departamento de Direito – JUR
Departamento de Economia – ECO
Departamento de Geografia e Meio Ambiente – GEO
Departamento de História – HIS
Departamento de Serviço Social – SER
Departamento Instituto de Relações Internacionais – IRI

Cursos de Graduação

Administração
Ciências Econômicas – Economia
Ciências Sociais
Comunicação Social – Jornalismo, Cinema e Publicidade e
Propaganda
Direito
Geografia
História
Relações Internacionais
Serviço Social

Unidades Complementares e Órgãos Vinculados

CÁTEDRA SÉRGIO VIEIRA DE MELLO

Localização Rua Marquês de São Vicente, 225
Edifício da Amizade, Ala Frings, sala 407
Gávea - Rio de Janeiro - RJ - Brasil - CEP 22451-900
Telefones: 55 21 35272266 / 1097
E-mail: cmoulin@puc-rio.br

COORDENADORA

Profa. Carolina Moulin Aguiar – IRI

INSTITUTO DE GESTÃO DE RISCOS FINANCEIROS E ATUARIAIS – IAPUC/PROGRAMA INSURTECH

Localização Rua Marquês de São Vicente, 225
Edifício da Amizade, Ala Frings, sala 407
Gávea - Rio de Janeiro - RJ - Brasil - CEP 22451-900
Telefones: 55 21 35272266 / 1097
E-mail: lirac@puc-rio.br
Site: www.iapuc.puc-rio.br
Site: insurtech.les.inf.puc-rio.br

COORDENADOR

Prof. Luiz Roberto Azevedo Cunha

NÚCLEO INTERDISCIPLINAR DE EDUCAÇÃO FINANCEIRA DA PUC-RIO – NIEF

Localização Rua Marquês de São Vicente, 225
Edifício da Amizade, Ala Frings - sala 407
Gávea - Rio de Janeiro - RJ - Brasil - CEP 22451-900
Telefones: 55 21 35272266 / 1097
E-mail: lirac@puc-rio.br

COORDENADORES

Prof. Luiz Roberto Azevedo Cunha

Profa. Cláudia Duarte Soares – ADM

NÚCLEO INTERDISCIPLINAR DE REFLEXÃO E MEMÓRIA AFRODESCENDENTE – NIREMA

Localização Rua Marquês de São Vicente, 225
Vila dos Diretórios, casa V
Gávea - Rio de Janeiro - RJ - Brasil - CEP 22451-900
Telefones: 55 21 35271921 / 1922
E-mail: nirema@puc-rio.br
Site: www.nirema.puc-rio.br

COORDENADOR

Prof. Sérgio Hamilton da Silva Barra – HIS (até março)
Prof. Thula Rafaela de Oliveira Pires – JUR (a partir de março)

NÚCLEO MULTIDISCIPLINAR DE DIREITO E INFORMÁTICA – LEGALITE

Localização Rua Marquês de São Vicente, 225
Edifício da Amizade, Ala Frings, sala 407
Gávea - Rio de Janeiro - RJ - Brasil - CEP 22451-900
Telefones: 55 21 35272266 / 1097
Site: legalite.usuarios.rdc.puc-rio.br/contato/

COORDENADORA

Prof. Caitlin Sampaio Mulholland – JUR

NÚCLEO DE ANÁLISE ESTATÍSTICA DE DADOS – NASDA

Localização Campus Matteo Ricci
Estrada da Gávea, 50 - 1º andar
Gávea - Rio de Janeiro - RJ - Brasil - CEP 22451-263
Telefone: 55 21 22068422
E-mail: mcm@econ.puc-rio.br

COORDENADOR

Prof. Marcelo Cunha Medeiros – ECO

NÚCLEO DE AVALIAÇÃO DE POLÍTICAS CLIMÁTICAS – NAPC

Localização Campus Matteo Ricci
Estrada da Gávea, 50 - 4º andar
Gávea - Rio de Janeiro - RJ - Brasil - CEP 22451-263
Telefone: 55 21 35272520
E-mail: juliano@econ.puc-rio.br

COORDENADOR

Prof. Juliano Junqueira Assunção – ECO

NÚCLEO DE CIÊNCIAS DA CONSERVAÇÃO E SUSTENTABILIDADE – CSRIO

Localização Campus Matteo Ricci
Estrada da Gávea, 50
Gávea - Rio de Janeiro - RJ - Brasil - CEP 22451-263
Telefone: 55 21 38756002
E-mail: contato@csrio.org

COORDENADOR

Prof. Bernardo Baeta Neves Strassburg – GEO

NÚCLEO DE ESTUDOS E PROJETOS DA CIDADE – CENTRAL

Localização Rua Marquês de São Vicente, 225
Vila dos Diretórios, casa XVIII
Gávea - Rio de Janeiro - RJ - Brasil - CEP 22451-900
Telefones: 55 21 35271555 / 1556
E-mail: malice@puc-rio.br

COORDENADORA

Profa. Maria Alice Rezende de Carvalho – CIS

NÚCLEO DE ESTUDOS INTERDISCIPLINARES IBEROAMERICANOS - EI

Localização Rua Marquês de São Vicente, 225
Edifício da Amizade, Ala Frings - sala 407
Gávea - Rio de Janeiro - RJ - Brasil - CEP 22451-900
Telefones: 55 21 35272266 | 1097
E-mail: iberoamericano@puc-rio.br

COORDENADOR

Prof. Marco Antonio Villela Pamplona – HIS

Prêmios e Distinções Recebidos e Projetos Aprovados

Prêmios e distinções

A tese *Preparing for war, preparing for peace: the Colombian “success story” and the transformation of the military professional*, de autoria da Profa. Manuela Trindade Viana, sob a orientação da Profa. Monica Herz, do Departamento Instituto de Relações Internacionais, venceu o Concurso Brasileiro de Obras Científicas e Teses Universitárias em Ciências Sociais da Associação Nacional de Pós-Graduação e Pesquisa em Ciências Sociais (ANPOCS).

A Profa. Teresia Diana Lewe van Aduard de Macedo Soares, do Departamento de Administração, foi agraciada com o Fellow Award for Outstanding Scholarly Commitment, da Global Business & Technology Association - GBATA (New York, USA).

Projetos

CNPq, Chamada CNPq N ° 12/2017 - Bolsas de Produtividade em Pesquisa – PQ

- *Ciências Sociais: Intelectuais e política - o Grupo Presença*, Profa. Maria Alice Rezende de Carvalho;
- *Ciências Sociais: Forças Armadas, desenvolvimento e quadros dirigentes no Poder Executivo do Brasil*, Profa. Maria Celina Soares D’ Araújo;
- *Direito: Justiça de transição no Brasil: as comissões da verdade e as políticas de não-repetição*, Prof. João Ricardo Wanderley Dornelles;
- *Direito: Sobre representação e solidariedade: uma análise radicalizada da opressão de gênero em decisões judiciais*, Profa. Marcia Nina Bernardes;

- Economia: Prof. Juliano Junqueira Assunção;
- Economia: Prof. Marcelo Cunha Medeiros;
- Economia: *Fluxos de capitais voláteis, intervenções cambiais e medidas macroprudenciais*, Prof. Márcio Gomes Pinto Garcia;
- História: *Representações espaciais, temporalidades e construção da nação no Brasil, Argentina e Chile no século XIX: os conceitos de sertão, pampa e Araucânia*, Profa. Maria Elisa Noronha de Sá;
- Instituto de Relações Internacionais: *Uma leitura pós-colonial sobre as “novas” operações de paz da ONU: o caso do Brasil*, Profa. Marta Regina Fernandez y Garcia Moreno.

CNPq, Chamada Universal - Faixa A

- Administração: *O impacto do portfólio de alianças e do P&D interno nos desempenhos de inovação e financeiro das firmas do brasil em comparação com as firmas do resto da América Latina e do mundo*, Prof. Fábio de Oliveira Paula;
- Administração: *Concentração de controle acionário e políticas financeiras corporativas*, Prof. Henrique Castro Martins;
- Administração: *Mudanças climáticas, percepção de risco e estratégias de adaptação*, Profa. Renata Peregrino de Brito;
- História: *Constelações transatlânticas - conexões culturais entre a comunidade Boca do Mato - RJ e Ilha de Moçambique - MZ*, Profa. Regiane Augusto de Mattos;
- Serviço Social: *Determinantes sociais da saúde em debate: um estudo sobre a atuação de lideranças femininas nas favelas do Rio de Janeiro*, Profa. Nilza Rogéria de Andrade Nunes;

CNPq, Chamada Universal - Faixa B

- Administração: *Memoriais e museus corporativos como lugares de memória: identificação, mapeamento e análise*, Profa. Alessandra de Sá Mello da Costa;
- Geografia: *Formação cidadã e educação política: princípios para uma educação geográfica contemporânea*, Profa. Rejane Cristina de Araujo Rodrigues;
- Relações Internacionais: *A circulação de armas na América Latina*, Profa. Monica Herz;
- Relações Internacionais: *O lugar das cidades na transformação da ordem mundial: governança, redes e desigualdade na ‘nova era urbana’ - uma visão do sul*, Prof. Joao Franklin Abelardo Pontes Nogueira;
- Serviço Social: *Da remoção à permanência: história e memória da urbanização das favelas cariocas*, Prof. Rafael Soares Gonçalves;

CNPq, Chamada Universal - Faixa C

- Administração: *Incentivos ótimos em projetos de infraestrutura*, Prof. Luiz Eduardo Teixeira Brandão;
- História: *Da providência à favela: a polícia e o processo de ocupação de um morro da região portuária do Rio de Janeiro (1881-1924)*, Prof. Leonardo Affonso de Miranda Pereira;

FAPERJ, Cientista do Nosso Estado - CNE

- Administração: *Internacionalização de empresas da economia criativa: barreiras, facilitadores e políticas públicas*, Prof. Jorge Ferreira da Silva;
- Administração: *Desenvolvimento de Metodologia para a Avaliação de Projetos Flexíveis de PPP de Infraestrutura em Condições de Incerteza*, Prof. Luiz Eduardo Teixeira Brandão;
- Administração: *Estimação Conjunta de Preferências ao Risco e Tempo: Um Estudo Econômico-Demográfico no estado do Rio de Janeiro*, Prof. Marcelo Cabus Klotzle;
- Relações Internacionais: *A Circulação de Armas na América Latina*, Profa. Mônica Herz.

FAPERJ, Jovem Cientista do Nosso Estado - JCNE

- Administração: *Difusão de inovações no Estado do Rio de Janeiro*, Prof. Jorge Brantes Ferreira;
- Ciências Sociais: *Sociedade civil e participação no Brasil contemporâneo: o fenômeno dos coletivos*, Prof. Fernando Cardoso Lima Neto;
- Geografia e Meio Ambiente: *Sustentando a terra de baixo para cima: desenvolvendo modelo conceitual de valoração dos serviços ecossistêmicos para solos tropicais*, Profa. Agnieszka Ewa Latawiec;
- História: *Trama: Antônio Dias entre Rio de Janeiro e Milão, 1967-1978*, Prof. Sérgio Bruno Guimarães Martins.
- Relações Internacionais: *A proteção dos direitos humanos de solicitantes de refúgio na cidade do Rio de Janeiro: a situação de mulheres, crianças e crianças desacompanhadas*, Prof. Roberto Vilchez Yamato;
- Relações Internacionais: *Regime em crise? O Brasil e os 70 anos do regime internacional de proteção a refugiados*, Profa. Carolina Moulin Aguiar.

FAPERJ, Pós-Doutorado Nota 10

- Relações Internacionais. Coordenadora: Profa. Mônica Herz. Bolsista: Jana Tabak. Projeto: *Guardiões da Paz? A Militarização da Infância e a Produção da Segurança na América Latina*.

FAPERJ, Doutorado Sanduíche Reverso

- História. Projeto: *Presos políticos e vigilância policial na América do Sul, 1950-1960*. Orientador: Prof. Diego Galeano. Bolsista: Sabrina Vanesa Castronuovo.

- Serviço Social. Projeto: *A assistência social nas favelas cariocas: 1945-1964*. Orientador: Rafael Soares Gonçalves. Bolsista: Josiane Aparecida do Vale.

Balanço do Ano

Ao longo do ano de 2018, o Centro de Ciências Sociais (CCS) promoveu diversas atividades. No primeiro semestre, realizou o Encontro de Pesquisas, em parceria com o Centro de Teologia e Ciências Humanas (CTCH), abordando o tema Dinâmicas Sociais e suas sustentabilidades. O evento, que representou a segunda edição conjunta CCS-CTCH, reuniu apresentações das pesquisas de professores e doutorandos de 16 departamentos em dois dias consecutivos.

No primeiro dia, as pesquisas apresentadas pelos professores foram:

- 1) *Eco-atitudes X Eco-comportamentos: uma análise da coerência dos consumidores de produtos ditos ecológicos (ou sustentáveis) em seus processos decisórios de compra*, Prof. André Lacombe Penna da Rocha (Administração);
- 2) *Observando os espaços residuais provocados pelo teleférico do Complexo do Alemão*, Prof. Fernando Espósito (Arquitetura e Urbanismo);
- 3) *A conservação da onça-pintada: estudo de uma controvérsia socioambiental*, Prof. Felipe Süssekind Viveiros de Castro (Ciências Sociais);
- 4) *Tecnologias 3D aplicadas à medicina*, Prof. Jorge Lopes (Artes & Design);
- 5) *Jornalismo, mídias digitais e economia política da comunicação*, Profa. Patrícia Maurício Carvalho (Comunicação Social);
- 6) *Programa de Iniciação Científica e Tecnológica Sênior PUC-Rio: uma contribuição para a longevidade com qualidade*, Profa. Vera Damazio (Artes & Design);
- 7) *Justiça climática no Antropoceno*, Profa. Danielle de Andrade Moreira (Direito);
- 8) *Heidegger e a sustentabilidade*, Prof. Edgard Lyra (Filosofia);
- 9) *Redes e dinâmicas sociais em economia*, Prof. Pedro Souza (Economia);
- 10) *Paisagens em transição: dos conflitos socioambientais complexos para as soluções*, Profa. Agnieszka Latawiec (Geografia e Meio Ambiente);
- 11) *Ciência e religiosidade: aceitação da evolução biológica por alunos de ensino médio*, Prof. Pedro Teixeira (Educação);
- 12) *Patrimônio cultural e sustentabilidade: o caso da cultura do açaí no Marajó (PA)*, Prof. Sérgio Hamilton da Silva Barra (História);
- 13) *Composições dados-sentimentos e a política da pós-verdade: ideias feministas para uma quantificação responsável*, Profa. Isabel Siqueira (Instituto de Relações Internacionais);

- 14) *Tecnologias em sala de aula: oportunidade para inovação com sustentabilidade*, Profa. Magda Pischetola (Educação);
- 15) *Análise da implementação da política de assistência social no Rio de Janeiro: questões recentes*, Profa. Ariane Rego de Paiva (Serviço Social);
- 16) *A pesquisa em Psicologia sobre a situação de refúgio*, Profa. Maria Helena Zamora e Monah Winograd (Psicologia).

No segundo dia, os trabalhos apresentados pelos doutorandos dos Programas de Pós-graduação foram:

- 17) *Carreiras com fronteiras: reconstruindo trajetórias de trabalhadores das classes populares*, Filipe Augusto Silveira de Souza (Administração);
- 18) *Apropriações do espaço e a construção do lugar: os jardins do conjunto Ismael Silva - Zé Ketí*; Carolina de Carvalho Gambôa Trotta (Arquitetura e Urbanismo);
- 19) *“Os meus índios”: os Ticuna sob o olhar do capuchinho*, Regivaldo Silva do Nascimento (Ciências Sociais);
- 20) *A formação visual do leitor por meio do design na leitura: livros para crianças e jovens*, Fidelis de Alviano Maira Lacerda (Artes & Design);
- 21) *O jornalismo em rede e as notícias sobre a proteção dos animais*, Paula Miranda (Comunicação Social);
- 22) *Plataforma Solidária PUC-Rio: uma contribuição para a longevidade com qualidade*, Fernanda Pina (Artes & Design);
- 23) *Reflexões epistemológicas sobre a ecologização do sistema jurídico na sociedade de risco*, Daniela Marques de Carvalho de Oliveira (Direito);
- 24) *Vida 3.0*, Renata Marinho (Filosofia);
- 25) *O impacto da fertilidade sobre a informalidade no mercado de trabalho das mulheres no Brasil*, Fernando Mattar (Economia);
- 26) *A construção discursiva da horizontalidade nos movimentos sociais contemporâneos: um estudo sobre gênero e práticas de resistência*, Naomi Elizabeth Orton (Letras);
- 27) *Rumo à sustentabilidade na restauração ecológica: análise ambiental e socioeconômica*, Aline Rodrigues (Geografia e Meio Ambiente);
- 28) *Anatomia das margens: dois gestos interpretativos de um ato crítico sobre a estetização da favela*, Raphael Ribeiro da Silva (Letras);
- 29) *Memória e patrimônio cultural na Ilha de Moçambique: uma visão a partir dos bairros de Macuti*, Aiuba Ali Aiuba (História);
- 30) *Militarização da vida urbana e a estética de resistência na cidade do Rio de Janeiro*, Ana Clara Telles (Instituto de Relações Internacionais);
- 31) *Entre a Rocinha no Brasil e Siloé na Colômbia, quais são as similaridades? Estudo comparativo do processo de destinação de resíduos sólidos produzidos nas duas favelas e suas formas de tratamento*, Maria Izabel de Carvalho (Serviço Social);
- 32) *Branquitude, Negritude e Pesquisa sobre Racismo no Brasil*, Kenia Soares Maia (Psicologia)

No segundo semestre, o CCS promoveu também a palestra O papel do Facebook e do Google na crise das empresas jornalísticas, apresentado pela Profa. Patrícia Maurício de Carvalho, do Departamento de Comunicação Social. O evento convidou docentes, alunos, e técnico-administrativos a participarem da discussão sobre a temática.

Outra importante iniciativa do segundo semestre foi a finalização da proposta, iniciada em julho de 2017, de reformulação do site do Centro de Ciências Sociais. A nova versão, implementada em 16 de julho de 2018, apresenta, entre outras informações, os projetos de pesquisa desenvolvidos pelos professores e as publicações recentes.

Os Núcleos que integram o Centro de Ciências Sociais apresentaram importantes resultados ao longo do ano de 2018:

- 1) A Cátedra Sérgio Vieira de Mello (CSVM) da PUC-Rio, formalmente estabelecida em junho de 2018, tem como objetivo a promoção da conscientização sobre refugiados e a temática do refúgio por meio do estímulo à pesquisa, ensino e extensão sobre o tema. Atualmente, a CSVM possui seis departamentos associados, sendo três do CCS (Instituto de Relações Internacionais, Direito e Serviço Social) e três do CTCH (Letras, Psicologia e Arquitetura e Urbanismo). Entre as atividades desenvolvidas em 2018, estão duas disciplinas. A primeira, Refúgio e Populações Refugiadas: Olhares Múltiplos, foi oferecida na Pós-Graduação em 2018.1, concebida, organizada e ministrada conjuntamente por 13 professores dos departamentos associados, contando com 30 alunos inscritos da PUC-Rio e de outras universidades fluminenses. Em 2018.2, o curso de graduação interdisciplinar e interdepartamental intitulado Refúgio e Populações Refugiadas em Perspectiva Interdisciplinar, foi concebido, organizado e ministrado, conjuntamente, por 11 professores, contando com cerca de 70 alunos inscritos, de departamentos da PUC-Rio, além de contar com a participação de colaboradores *ad hoc*, como, por exemplo, pós-doutorandos, professores e pesquisadores, além da participação, de estagiários docentes e de alunos de pós-graduação de alguns departamentos. Outras atividades também foram realizadas: a visita de Campo para Boa Vista e Pararaima (Roraima), a participação nas reuniões dos Coordenadores de Cátedras Sérgio Vieira de Mello - ACNUR em Universidades Brasileiras, no âmbito do IX Seminário Nacional da Cátedra Sérgio Vieira de Mello - ACNUR e da III Conferência Latino-Americana sobre Refúgio, Migração e Apatridia, bem como a organização e a realização de seminários e palestras sobre a temática.
- 2) As atividades desenvolvidas no âmbito do Núcleo Interdisciplinar de Reflexão e Memória Afrodescendente (NIREMA) no ano de 2018 foram marcadas pelas comemorações em torno dos 15 anos de fundação do Núcleo, bem como pelo desenvolvimento de nove eventos, como Seminários e Palestras e três Minicursos. O primeiro deles, realizado em

parceria com os Programas de Pós-Graduação em Direito e Sociologia e com a CCCI foi ministrado pela Profa. Patricia Hill Collins entre 10 e 14 de junho, quando de sua estada na PUC-Rio como *Fulbright Specialist*. O segundo minicurso mobilizou a obra do escritor camaronês Achille Mbembe, uma das principais referências do pensamento contemporâneo e foi ministrado pelo pesquisador Fredson Carneiro. O Mini-curso foi realizado em parceria com o Núcleo de Estudos Constitucionais do Departamento de Direito da PUC-Rio e com o Laboratório de Direitos Humanos da Faculdade de Direito da UFRJ. O terceiro minicurso, sob o título *Devires Urbanos*, tratou dos processos de produção da cidade pela população em situação de rua a partir de uma perspectiva afrocentrada, conforme pesquisa de pós-doutorado (PPGD, PUC-Rio) de Stanley Vinícius. O NIREMA atuou também no sentido de promover a articulação de produções nas áreas de ensino, pesquisa e extensão entre os Departamentos da PUC-Rio. Além disso, visando dar continuidade a outro pilar fundamental, procurou desenvolver a atividade de pesquisas que assumam as relações raciais como eixo central de análise, como, por exemplo, a pesquisa *Justiça para as mulheres negras em situação de prisão provisória no Estado do Rio de Janeiro*, uma parceria entre CRIOLA, NIREMA, Núcleo Contra a Desigualdade Racial da Defensoria Pública do Estado do Rio de Janeiro e Núcleo de Prática Jurídica da UNIRIO (março 2018 - julho 2019).

- 3) O Centro de Ciências da Conservação e Sustentabilidade do Rio (CSRio) foi responsável pela organização de seminários, a produção de quatro artigos científicos publicados em periódicos internacionais e de um capítulo de livro, além da execução de projetos, e a condução de reuniões de grupos de pesquisa e saídas de campo. Em relação aos eventos, foram realizadas dezoito palestras abordando temas variados relacionados à conservação da biodiversidade e sustentabilidade, ministradas por pesquisadores e profissionais de destaque. No primeiro semestre, as palestras ocorreram no âmbito da disciplina *Seminários em Ciências da Sustentabilidade e da Conservação* e no segundo foram organizadas de maneira independente. O CSRio iniciou e deu continuidade a uma série de projetos, fortalecendo sua rede de parceiros nacionais e internacionais. Os grupos de pesquisa *Ciência do Solo Aplicada* e *Centro de Ciências da Conservação e Sustentabilidade do Rio* realizaram reuniões, análises e saídas de campo.
- 4) O Núcleo de Estudos e Projetos da Cidade (CENTRAL) desenvolveu atividades de pesquisa, organizou ciclos de palestras abertas ao público e iniciou o desenvolvimento do site. Em relação às pesquisas, Rio de Janeiro: pesquisas e pesquisadores da PUC-Rio tem como objetivo a organização de um catálogo contendo informações sobre as pesquisas que vêm sendo realizadas na PUC-Rio desde 2017, voltadas à área metropolitana do Rio

de Janeiro. *O Mapeamento sócio-técnico, cultural e científico do Bairro da Gávea* busca reconhecer e mapear o potencial cultural, científico, tecnológico e econômico presente em uma área geográfica que tem sua centralidade no Bairro da Gávea, mas que incorpora territórios adjacentes em que se observam instituições de ensino e pesquisa, empreendimentos criativos, movimentos associativo, como, entre outros, o campus da PUC-Rio, o Jardim Botânico, a favela Parque da Cidade e o Museu da Cidade, o Planetário, a Unidade de Reciclagem Artística do Lixo e o Minhocão, conjunto arquitetônico concebido por Afonso Reidy. Os ciclos de palestras, estruturado nos eixos: *Além do mapa - cartografias urbanas e urbanização planetária - crise ou transformação?*, promoveu nove encontros no segundo semestre com a participação de professores e pesquisadores de instituições nacionais e estrangeiras.

- 5) O Núcleo de Estudos Interdisciplinares Ibero-Americanos (Ei) elaborou o projeto compartilhado Construção da cidadania na América Latina: perspectivas históricas e desafios contemporâneos, realizou reuniões internas e organizou o evento *Democracia latino-americana em crise: o caso da Nicarágua, que contou com a exibição do documentário Heredera del Viento*, da diretora Gloria Carrión, seguida por debate entre os ativistas nicaraguenses Ariana McGuire Villalta, Yader Parajón Gutiérrez e Carolina Hernández Ramírez, além do especialista em América Latina, Eric Nepomuceno, e do cientista político Humberto Meza. Por meio do CCCI, firmou-se convênio com a Universidad de Rosário (Bogotá, Colômbia), que prevê o intercâmbio regular de estudantes e professores entre as duas instituições e contou com a visita do Prof. Andrés Jimenez. Em relação à comunicação, em 2018, o Ei realizou: i) o lançamento do *site* oficial, ii) a iniciativa de distribuição de uma *Newsletter* mensal e iii) a publicação também de um blog, com o objetivo de construir um canal de compartilhamento de notícias, editais e chamadas de artigos relevantes aos temas de pesquisa.
- 6) O Núcleo de Análise Estatística de Dados (NASDA) possui natureza multidisciplinar e tem por objetivo abrigar diferentes unidades (laboratórios) voltados para análise estatística de dados. O objetivo de cada laboratório é promover e desenvolver pesquisa de ponta para análise estatística, visualização e inferência causal em grandes bases de dados (Big Data). Em 2018, o Digital Lab (DLab) - A Data Science and Analytics Laboratory, que é uma parceria entre a PUC-Rio de as Lojas Americanas S.A. (LASA), desenvolveu as seguintes atividades: i) conclusão do modelo de precificação ótima e previsão de vendas para produtos do setor de guloseimas; ii) desenvolvimento de modelos econométricos para precificação e previsão do setor de coloração; iii) organização de palestras com convidados internacionais; iv) criação do site do NASDA; v) desenvolvimento de quatro artigos.

Em relação às pesquisas, a assessoria de projetos do CCS, em parceria, pelo segundo ano consecutivo, com o Decanato do CTCH, desenvolveu o trabalho de prospecção de oportunidades de financiamento para os projetos por meio da elaboração e distribuição de 44 números do *Informativo Semanal*.

Ao mesmo tempo, ofereceu apoio para a submissão e propostas às agências de fomento e, em alguns casos, auxiliou a organização e a elaboração de prestação de contas. Nesse sentido, ao longo do ano de 2018, a assessoria recebeu 74 solicitações, de 33 professores, relacionadas a projetos de pesquisa individuais que se encontravam em fase de elaboração, submissão, andamento ou finalização junto às agências de fomento.

Vale mencionar especialmente o apoio da assessoria aos projetos do CCS submetidos tanto à FINEP, por ocasião da Chamada FINEP - PROPOSTA MC-TIC/FINEP/CT-INFRA 04/2018, Linha Temática 4 - Ciências Sociais para a Estruturação de um Laboratório de Metodologia para Estudos Transdisciplinares (LABMET), quanto à CAPES, em função do Edital do Programa Institucional de Internacionalização - PrInt, onde foram apresentados dezenove projetos do CCS.

Prof. Luiz Roberto Azevedo Cunha
Decano do CCS

Departamento de Administração – ADM

Rua Marquês de São Vicente, 225 - Prédio do IAG
Gávea - Rio de Janeiro - RJ - Brasil - CEP 222451-900
Telefones: 55 21 21389200 | 9201 | 9202 | 9220 (Pós-Graduação)
Fax: 55 21 21389274 | E-mails: direcao@iag.puc-rio.br;
institucional@iag.puc-rio.br; graduacao@iag.puc-rio.br;
mestrado@iag.puc-rio.br; doutorado@iag.puc-rio.br;
mba@iag.puc-rio.br
Site: www.puc-rio.br/ensinopesq/ccg/administracao.html
Site: www.puc-rio.br/ensinopesq/ccpg/progradm.html
Site: www.iag.puc-rio.br

DIRETOR

Prof. Paulo Cesar de Mendonça Motta
E-mail: pcmotta@iag.puc-rio.br

COORDENADORA DE GRADUAÇÃO

Profa. Sandra Regina da Rocha Pinto
E-mail: sanpin@iag.puc-rio.br

COORDENADOR DE PÓS-GRADUAÇÃO

Prof. Luiz Eduardo Teixeira Brandão
E-mail: brandao@iag.puc-rio.br

EQUIPE DE SECRETARIA

Zeni Cassiano de Queiroz
Leandro de Almeida Rodrigues
Gabriel Lisboa da Silva
Rita de Cácia Conceição
Maria Teresa Saraiva de Almeida Campos
Fabio Etienne Reitenbach Lau
Mônica Almeida Noronha
Ailton Campelo do Nascimento
Bruno Pinheiro Bastos
Douglas de Oliveira Cruz
Felipe Lopes do Nascimento
Flávio Gomes dos Santos
Flávio da Silva Mendonça
Gilson Cassiano de Sousa Vieira
Glacyianne Santos de Almeida
Jefferson da Costa Dias
Jorge Máximo Alves Júnior
Lilian Maria Lobo da Silva
Marcus de Oliveira Santos
Marcus Paulo Borges de Oliveira
Mônica Pereira Klopper Bretas
Osvaldair Gonçalves de Oliveira

Sandra Maria Sereno Precci
Terezinha Carvalho da Silva

COMISSÃO GERAL DO DEPARTAMENTO

Profa. Ana Heloisa da Costa Lemos
Prof. Edmundo Eutrópio Coelho de Souza
Prof. Jorge Ferreira da Silva
Prof. Luis Fernando Hor-Meyll Alvares
Prof. Marcelo Cabus Klotzle
Prof. Paulo Cesar de Mendonça Motta
Profa. Sandra Regina da Rocha Pinto

COMISSÃO DE PÓS-GRADUAÇÃO E PESQUISA

Prof. Jorge Ferreira da Silva
Prof. Luiz Eduardo Teixeira Brandão
Profa. Ana Heloisa da Costa Lemos
Prof. Luiz Fernando Hor-Meyll Alvares
Profa. Flávia de Souza Costa Neves Cavazotte
Prof. Paulo Cesar de Mendonça Motta
Prof. Marcus Wilcox Hemais
Prof. Marcelo Cabus Klotzle

REPRESENTANTE PARA O PROGRAMA INSTITUCIONAL DE BOLSAS INICIAÇÃO CIENTÍFICA DO CNPq – PIBIC

Profa. Alessandra de Sá Mello da Costa

CORPO DOCENTE DO DEPARTAMENTO

Quadro Principal e Eméritos Profa. Alessandra de Sá Mello da Costa
Profa. Ana Heloisa da Costa Lemos
Prof. André Lacombe Penna da Rocha
Profa. Angela Maria Cavalcanti da Rocha
Prof. Antonio Carlos Figueiredo Pinto
Prof. Fábio de Oliveira Paula
Profa. Flávia de Souza Costa Neves Cavazotte
Prof. Henrique Castro Martins
Prof. Jorge Brantes Ferreira
Prof. Jorge Ferreira da Silva
Prof. Leonardo Lima Gomes
Prof. Luis Alexandre Grubits de Paula Pessoa
Prof. Luis Fernando Hor-Meyll Alvares
Prof. Luiz Eduardo Teixeira Brandão
Prof. Marcelo Cabus Klotzle
Prof. Marcos Cohen
Prof. Marcus Wilcox Hemais
Profa. Patrícia Amélia Tomei
Prof. Paulo César de Mendonça Motta

Profa. Renata Peregrino de Brito
Profa. Sandra Regina da Rocha Pinto

Quadro Complementar Profa. Alessandra Baiocchi Antunes Correa
Profa. Ana Claudia Oliveira da Silva Pinheiro
Prof. André Cabus Klotzle
Prof. André Luiz Roizman
Profa. Andrea Gomes Bittencourt
Profa. Anna Maria Sotero da Silva Neto
Profa. Barbara Pagliari Levy
Prof. Ciro Valério Torres da Silva
Profa. Claudia Duarte Soares
Prof. Daniel Kamlot
Prof. Danilo Rogerio Arruda di Luzio Trettel (até julho)
Prof. Edmundo Eutrópio Coelho de Souza
Profa. Eliana Giambiagi
Prof. Evandro da Silveira Goulart
Prof. Fernando Carlos Rodrigues Cortezi
Prof. Francisco Rondinelli Junior
Profa. Glacir de Oliveira Galimberti Zapata
Prof. João Renato de Souza Coelho Benazzi
Prof. João Wander Nascimento de Anunciação
Prof. Jorge Alberto Zietlow Duro
Profa. Julia Bloomfield Gama Zardo
Profa. Léa Mara Benatti Assaid
Profa. Liana Ribeiro dos Santos
Prof. Luis Felipe São Thiago de Carvalho
Profa. Luiza de Souza e Silva Martins
Profa. Lygia Alessandra Magalhães Magacho
Profa. Marcela Cohen Martelotte
Profa. Marcela Melo Amorim
Prof. Marcelo Fernandez Pineiro
Prof. Marcelo Ghiaroni de Albuquerque e Silva
Prof. Marco Aurélio de Sá Ribeiro
Prof. Marcos Lopez Rego
Profa. Maria Angela Campelo de Melo
Profa. Maria Leticia Soares Bezerra de Mello
Profa. Marina de Castro Frid
Prof. Martim Francisco de Oliveira e Silva
Profa. Mila Desouzart de Aquino Viana
Prof. Nelson Jorge de Souza Dabul
Profa. Patrícia Ítala Ferreira
Profa. Paula Cristina da Cunha Gomes
Prof. Paulo César Teixeira
Prof. Rafael Igrejas da Silva
Profa. Regina Lucia Lemos Leite Sardinha
Profa. Renata Georgina Motta Kurtz

	Profa. Renata Machado Ribeiro Nunes
	Prof. Ricardo Galdo Camelier
	Prof. Roberto Gil Uchoa Borgongino de Carvalho
	Profa. Ruth Espinola Soriano de Mello
	Profa. Sheila de Barcellos Maia Jordão
	Profa. Sylvia Therezinha de Almeida Moraes
	Profa. Teresia Diana Lewe van Aduard de Macedo-Soares
	Profa. Veranise Jacobowski Correia Dubeux
	Profa. Vivian Peuker Sardon Steinhauer
<i>Quadro Suplementar</i>	Profa. Graziela Xavier Fortunato
	Profa. Maria Isabel Peixoto Guimarães (a partir de setembro)
<i>Professores Visitantes</i>	Prof. Marcelo Perlin, UFRGS
	Profa. Olga Kravets, Royal Holloway-London Business School, Reino Unido
	Profa. Ana Côrte-Real, Católica Porto Business School – Universidade Católica Portuguesa, Portugal
	Prof. Güliz Ger, Faculty of Business Administration – Bilkent University, Turquia
	Prof. Bernardo Figueiredo, RMIT University, Austrália
	Profa. Daiane Scaraboto, Escuela de Administración da Pontificia Universidad Católica do Chile
	Profa. Marcia Christina Ferreira, Brunel Business School da Brunel University London, Reino Unido

CURSOS OFERECIDOS

<i>Graduação</i>	Bacharelado em Administração – diurno, vespertino e noturno Iniciado em 1975 Avaliado pelo MEC com o conceito 4 para o ciclo avaliativo de 2013 a 2015
<i>Pós-Graduação Stricto Sensu (mestrado e doutorado)</i>	Mestrado Acadêmico em Administração de Empresas , iniciado em 1972 Áreas de concentração: I) Marketing II) Finanças III) Organizações IV) Estratégias Linhas de pesquisa - Comportamento e estratégia organizacional em ambiente de mudança - Mercados financeiros brasileiros em ambiente de mudança - Impactos das decisões estratégicas no desempenho de empresas, indústrias e países - Impactos das mudanças nas estratégias de marketing Mestrado Profissional em Administração de Empresas , iniciado em 2001 Áreas de concentração:

- I) Marketing
- II) Finanças
- III) Organizações
- IV) Estratégias

Linhas de pesquisa

- Tomada de decisões financeiras em ambiente de risco e incerteza
- Impacto de mudanças nas estratégias de Marketing
- Planejamento, estratégia e desempenho
- Estudos organizacionais e relações de trabalho em ambiente de mudança

Doutorado em Administração de Empresas, iniciado em 1997

Áreas de concentração:

- I) Marketing
- II) Finanças
- III) Organizações
- IV) Estratégia

Linhas de pesquisa

- Tomada de decisões financeiras em ambiente de risco e incerteza
- Impacto de mudanças nas estratégias de Marketing
- Planejamento, estratégia e desempenho
- Estudos organizacionais e relações de trabalho em ambiente de mudança

Avaliados pela CAPES com conceito 5 para o quadriênio 2013/2016

Pós-Graduação **Especialização:**

Lato Sensu

- MBA Management
- MBA Marketing
- MBA Finanças Corporativas
- MBA Gestão de Recursos Humanos
- MBA Gerenciamento de Projetos
- MBA Gestão de Investimentos
- MBA Gestão Comercial e de Vendas
- MBA Planejamento Tributário

GRUPOS DE PESQUISA CADASTRADOS NO CNPq

FINE – Núcleo de Pesquisa em Finanças.

Coordenadores: Prof. Marcelo Cabus Klotzle e Prof. Henrique Castro Martins.

Ano de formação: 2018.

CONVÊNIOS E PARCERIAS

ACCENTURE (Brasil)

Parceria. Ano de início: 2012

Alamo Engenharia (Brasil)

Parceria. Ano de início: 2015

Aliansce (Brasil)
Parceria. Ano de início: 2015

Alexander Coporate Finance (Brasil)
Parceria. Ano de início: 2016

Amsterdam Sauer (Brasil)
Parceria. Ano de início: 2012

Aspen Pharma (Brasil)
Parceria. Ano de início: 2016

Banco BTG Pactual (Brasil)
Parceria. Ano de início: 2015

Bayer (Brasil)
Parceria. Ano de início: 2016

BDO Brasil (Brasil)
Parceria. Ano de início: 2015

B2W (Brasil)
Parceria. Ano de início: 2016

Brookfield (Brasil)
Parceria. Ano de início: 2015

Católica Porto (Portugal)
Parceria. Ano de início: 2013

Católica Porto (Portugal e Angola)
Parceria. Ano de início: 2013

Casa e Vídeo (Brasil)
Parceria. Ano de início: 2016

CASNAV (Brasil)
Parceria. Ano de início: 2015

Carioca Christian-Nielson Engenharia S.A (Brasil)
Parceria. Ano de início: 2015

CBTU (Brasil)
Parceria. Ano de início: 2016

CR2 Empreendimentos (Brasil)
Parceria. Ano de início: 2010

CRA/RJ (Brasil)
Parceria. Ano de início: 2012

Crama (Brasil)
Parceria. Ano de início: 2012

COSAN (Brasil)
Parceria. Ano de início: 2016

Delphos (Brasil)
Parceria. Ano de início: 2015

Direct Express Logística (Brasil)
Parceria. Ano de início: 2018

Embratel (Brasil)
Parceria. Ano de início: 2012

EVEN (Brasil)
Parceria. Ano de início: 2016

FAPES (Brasil)
Parceria. Ano de início: 2012

Fiocruz (Brasil)
Parceria. Ano de início: 2016

GAFISA (Brasil)
Parceria. Ano de início: 2012

Gávea Investimentos (Brasil)
Parceria. Ano de início: 2016

Generali (Brasil)
Parceria. Ano de início: 2015

Globo.com (Brasil)
Parceria. Ano de início: 2018

Grupo Trigo (Brasil)
Parceria. Ano de início: 2015

H.Stern (Brasil)
Parceria. Ano de início: 2012

IBM (Brasil)
Parceria. Ano de início: 2012

ITEST (Brasil)
Parceria. Ano de início: 2016

JGP Gestão de Recursos Ltda (Brasil)
Parceria. Ano de início: 2016

Light (Brasil)
Parceria. Ano de início: 2012

M.A.I.S Software de Resultados (Brasil)
Parceria. Ano de início: 2016

Metrô Rio (Brasil)
Parceria. Ano de início: 2015

Michelin (Brasil)
Parceria. Ano de início: 2012

Nestlé (Brasil)
Parceria. Ano de início: 2018

PMI (Brasil)
Parceria. Ano de início: 2018

Peugeot (Brasil)
Parceria. Ano de início: 2015

Operador Nacional do Sistema Elétrico – ONS (Brasil)

Parceria. Ano de início: 2004

Petrobras (Brasil)

Parceria. Ano de início: 2007

PMI-RJ (Brasil)

Parceria. Ano de início: 2012

Polo Capital (Brasil)

Parceria. Ano de início: 2018

Procter & Gamble (Brasil)

Parceria. Ano de início: 2018

RJZ Cyrella (Brasil)

Parceria. Ano de início: 2014

Rio Energy (Brasil)

Parceria. Ano de início: 2016

Qualitech (Brasil)

Parceria. Ano de início: 2018

Sambazon Brasil (Brasil)

Parceria. Ano de início: 2015

Saphyr (Brasil)

Parceria. Ano de início: 2015

Sapura (Brasil)

Parceria. Ano de início: 2015

SBM (Brasil)

Parceria. Ano de início: 2016

SENAI (Brasil)

Parceria. Ano de início: 2018

Schlumberger (Brasil)

Parceria. Ano de início: 2015

Serede S.A. (Brasil)

Parceria. Ano de início: 2015

Som Livre (Brasil)

Parceria. Ano de início: 2016

Stefanini (Brasil)

Parceria. Ano de início: 2015

Supergasbras (Brasil)

Parceria. Ano de início: 2018

Telefônica/Vivo (Brasil)

Parceria. Ano de início: 2012

Tozzini Freire (Brasil)

Parceria. Ano de início: 2016

Tugbrasil (Brasil)
Parceria. Ano de início: 2014

Turim 21 (Brasil)
Parceria. Ano de início: 2016

TV Globo (Brasil)
Parceria. Ano de início: 2012

Via Mia (Brasil)
Parceria. Ano de início: 2015

Vinci (Brasil)
Parceria. Ano de início: 2014

White Martins (Brasil)
Parceria. Ano de início: 2012

Woozas (Brasil)
Parceria. Ano de início: 2018

Unimed (Brasil)
Parceria. Ano de início: 2018

Xerox (Brasil)
Parceria. Ano de início: 2012

XPI (Brasil)
Parceria. Ano de início: 2018

Zoom (Brasil)
Parceria. Ano de início: 2016

Prêmios e Distinções Recebidos e Projetos Aprovados

O Prof. Jorge Brantes Ferreira renovou a bolsa Jovem Cientista do Nosso Estado da FAPERJ e se tornou Pesquisador PQ-2 do CNPq.

O Prof. Marcus Hemais recebeu prêmio de melhor artigo de *International Business, da divisão de Critical Management Studies no Academy of Management (AoM) Meeting*.

O Prof. Luis Fernando Hor-Meyll recebeu prêmio de melhor artigo do *3rd Emerging Trends in Marketing and Management International Conference*.

Os professores Fabio de Paula e Jorge Ferreira receberam o prêmio de *Best Overall Manuscript do International Academy of Management and Business (IAMB) Conference 2018*.

A Profa. Teresia Diana recebeu o *Fellow Award for Outstanding Scholarly Commitment do GBATA Conference 2018*.

O doutorando Hudson Lima Mendonça e o Prof. Jorge Ferreira receberam o prêmio de melhor trabalho da área de Gestão Tecnológica e Inovação no XI Casi 2018.

Os professores Marcelo Cabus Klotzle e Antonio Carlos Figueiredo receberam o prêmio de Melhor Trabalho para Discussão no XX Seminário de Metas para a Inflação do Banco Central do Brasil - Edição 2018.

Recebemos docentes de outras instituições de ensino internacionais para realizar palestras, seminários e *paper development workshops*:

- A Profa. Olga Kravets, da Royal Holloway - London Business School (Reino Unido), realizou um PDW com discentes da pós-graduação;
- A Profa. Olga Kravets, da Royal Holloway - London Business School (Reino Unido), proferiu palestra no PPG sobre suas linhas de pesquisa, com foco em consumidores de mercados emergentes.
- A Profa. Ana Côte-Real, da Católica Porto Business School - Universidade Católica Portuguesa (Portugal), proferiu palestra sobre metodologias de pesquisa, para discentes do PPG;
- A Prof. Güliz Ger, da Faculty of Business Administration - Bilkent University (Turquia), proferiu palestra sobre *How to be relevant from the margins*, durante o 2º Encontro de Cultura e Consumo Brasil;
- O Prof. Bernardo Figueiredo, da RMIT University (Austrália), participou do painel Perspectivas Globais e Regionais de CCT – o CCB no Sul Global da CCT, durante o 2º Encontro de Cultura e Consumo Brasil;
- A Profa. Daiane Scaraboto, da Escuela de Administración da Pontificia Universidad Católica de Chile (Chile), participou do painel Perspectivas Globais e Regionais de CCT – o CCB no Sul Global da CCT, durante o 2º Encontro de Cultura e Consumo Brasil;
- A Profa. Marcia Christina Ferreira, da Brunel Business School - Brunel University London (Inglaterra), proferiu palestra sobre *Grounded Theory* no 2º Encontro de Cultura e Consumo Brasil..

Balanço do Ano

Alinhado com os valores da PUC-Rio, estabelecidos no Marco Referencial, o Departamento procurou manter a excelência em todas suas atividades.

A Graduação teve cerca de 930 alunos matriculados em cada semestre, dos quais 150, em média, no curso noturno. Foram diplomados 167 alunos ao final do ano.

Os intercâmbios internacionais apresentaram números expressivos: mais de 100% de aumento em relação a 2017, no caso da saída do Departamento para o exterior, e mais de 50% de aumento na vinda do exterior para a PUC-Rio, em cadeiras interdisciplinares de nosso Departamento. Novamente, oferecemos nove disciplinas totalmente em inglês, como forma de fortalecer a internacionalização.

A Pós-Graduação *stricto sensu* manteve desempenho compatível com o grau cinco da CAPES. Os três novos professores selecionados em 2017 foram

incorporados ao Quadro Principal, demonstrando potencial para realizar pesquisa científica de alto nível e participar de atividades da PUC-Rio. O programa continuou mantendo homogeneidade na produção acadêmica e ampliando tanto a liderança no ambiente acadêmico nacional quanto a internacionalização. Um bom exemplo foi a 2ª edição do Encontro de Cultura e Consumo Brasil – CCB 2018, realizado no *campus*, com a presença de professores de diversas instituições do Brasil e do exterior. Alguns projetos dos professores do Departamento foram premiados com bolsas e auxílios à pesquisa.

Na Pós-Graduação *lato sensu*, a ênfase continuou na realização de mais cursos ministrados nas empresas, também chamados *In Company*. Entre os conquistados no ano anterior, destacam-se o Projeto Academia de Liderança, com duração de três anos, para a BR Distribuidora (Petrobras) e o curso de aperfeiçoamento Gestão Empresarial com Ênfase em Gerência de Projetos, para a Marinha do Brasil. Outros projetos iniciados em anos anteriores, como os Consórcios Educacionais que reúnem Vale, IBM, Accenture e Deloitte, ilustram bem o empenho na manutenção de sintonia com o mercado.

O auditório do Departamento confirmou-se acolhedor e agradável aos participantes de eventos e palestras de interesse do Departamento e da Universidade como um todo. Um bom exemplo foi a 33ª Semana de Administração, durante o mês de agosto, com o tema Transformação Digital, em parceria com o SIENG (Engenharia), que ocupou o auditório e outras instalações do IAG.

Destacamos o término de um Planejamento Estratégico para o Departamento, em fins de 2018, com horizonte de três anos. Esse planejamento orientará as ações do Departamento de Administração já a partir de 2019

Prof. Paulo Cesar de Mendonça Motta
Diretor do Departamento de Administração

Todos os dados foram fornecidos pelo Departamento ou extraídos do site do CNPq.

Departamento de Ciências Sociais – CIS

Rua Marquês de São Vicente, 225
Vila dos Diretórios, casa XVIII
Gávea - Rio de Janeiro - RJ - Brasil - CEP 22451-900
Telefone/Fax: 55 21 35271555 | 1556 | 1879
E-mails: gradcis@puc-rio.br; ppgcis@puc-rio.br
Site: www.puc-rio.br/ensinopesq/ccg/ciencias_sociais.html
Site: www.puc-rio.br/ensinopesq/ccpg/progsoc.html
Site: www.cis.puc-rio.br

CCS

DIRETOR

Prof. Ricardo Emmanuel Ismael de Carvalho
E-mail: direcis@puc-rio.br

COORDENADOR DE GRADUAÇÃO

Prof. Marcelo Tadeu Baumann Burgos
E-mail: burgos@puc-rio.br

COORDENADORA DE PÓS-GRADUAÇÃO

Profa. Sonia Maria Giacomini
E-mail: sgiacom@puc-rio.br

EQUIPE DE SECRETARIA

Ana Cristina Roxo Bastos – Assessoria
E-mail: ana@puc-rio.br

Aline de Carvalho Selder – Pós-Graduação
E-mail: ppgcis@puc-rio.br

Felipe Augusto Leite Santos – Graduação
E-mail: gradcis@puc-rio.br

Mônica Gomes Barreto – Especialização
E-mail: mgomes@puc-rio.br

COMISSÃO GERAL DO DEPARTAMENTO

Prof. Ricardo Emmanuel Ismael de Carvalho – Presidente
Prof. Bernardo Velloso Fernandez Conde
Prof. Eduardo de Vasconcelos Raposo
Prof. Felipe Süssekind Viveiros de Castro
Prof. Fernando Cardoso Lima Neto
Prof. Marcelo Tadeu Baumann Burgos
Profa. Maria Sarah da Silva Telles
Profa. Sonia Maria Giacomini

COMISSÃO DE PÓS-GRADUAÇÃO E PESQUISA

Profa. Sonia Maria Giacomini – Presidente
Prof. Eduardo Vasconcelos Raposo
Profa. Maria Alice Rezende de Carvalho

COMISSÃO DE CARREIRA DOCENTE

Prof. Eduardo de Vasconcelos Raposo
Profa. Maria Alice Rezende de Carvalho
Profa. Sonia Maria Giacomini

COMISSÃO DE BIBLIOTECA

Profa. Sonia Maria Giacomini
Prof. Marcelo Tadeu Baumann Burgos

REPRESENTANTE PARA O PROGRAMA INSTITUCIONAL DE BOLSAS INICIAÇÃO CIENTÍFICA DO CNPQ – PIBIC

Prof. Valter Sinder

CORPO DOCENTE DO DEPARTAMENTO

Quadro Principal e Eméritos Prof. Angela Maria de Randolpho Paiva
Prof. Eduardo Vasconcelos Raposo
Prof. Felipe Sússekkind Viveiros de Castro
Prof. Fernando Cardoso Lima Neto
Prof. Marcelo Tadeu Baumann Burgos
Profa. Maria Alice Rezende de Carvalho
Profa. Maria Celina Soares D'Araujo
Profa. Maria Sarah da Silva Telles
Prof. Ricardo Emmanuel Ismael de Carvalho
Prof. Roberto Augusto DaMatta
Profa. Sonia Maria Giacomini
Prof. Valter Sinder

Quadro Complementar Prof. Alessandra Maia Terra de Faria
Prof. Ana Paula Conde Gomes
Prof. Antonio Carlos Alkmim dos Reis
Prof. Bernardo Velloso Fernandez Conde
Profa. Carla Ferreira Soares
Prof. Carlos Eduardo Rebelo de Mendonça
Prof. João Roberto Lopes Pinto
Prof. José Mauro de Freitas Júnior
Prof. Marcello Sorrentino
Profa. Maria Isabel Mendes de Almeida
Profa. Olivia Nogueira Hirsch
Profa. Patricia Baptista Coralis
Prof. Paulo César Greenhalgh de Cerqueira Lima
Prof. Paulo Renato Flores Duran
Prof. Robert Wegner (afastado)
Profa. Rosi Marques Machado
Profa. Samara Lima Tavares Mancebo Lerner (até abril)
Profa. Simone Dubeux Berardo Carneiro da Cunha
Profa. Solange Maria Luçan de Oliveira

Quadro Profa. Ana Paula Soares Carvalho
Suplementar Prof. Luiz Jorge Werneck Vianna
Pesquisadores
Visitantes Profa. Livia Barbosa (Livia Martins Pinheiro Neves) –
Universidade Federal Fluminense (UFF)

CURSOS OFERECIDOS

- Graduação* **Bacharelado em Ciências Sociais**
Licenciatura em Ciências Sociais
Iniciados em 1941
Bacharelado avaliado pelo MEC com o conceito 4 para o ciclo avaliativo de 2013 a 2015
Licenciatura avaliada pelo MEC com o conceito 4 para o ciclo avaliativo de 2016 a 2018
- Pós-Graduação* **Mestrado Acadêmico**, iniciado em 2005
Stricto Sensu **Doutorado**, iniciado em 2009
Mestrado e Doutorado em Ciências Sociais
Área de concentração:
I) Ciências Sociais
Linhas de Pesquisa
- Desigualdades Socioeconômicas e Políticas no Brasil Contemporâneo
- Diversidade Cultural no Brasil
Avaliados pela CAPES com conceito 4 para o quadriênio 2013/2016
- Pós-Graduação* **Especialização:**
Lato Sensu
- História e Cultura Afrodescendente
- Sociologia Política e Cultura

GRUPOS DE PESQUISA CADASTRADOS NO CNPq

Desigualdades Sócio-Econômicas e Políticas no Brasil Contemporâneo.
Coordenadores: Prof. Eduardo de Vasconcelos Raposo e Prof. Marcelo Tadeu Baumann Burgos. Ano de formação: 2003.

Diversidade Cultural.
Coordenadores: Profa. Sonia Maria Giacomini e Prof. Valter Sinder. Ano de formação: 2003.

Elites Políticas Brasileiras.
Coordenador: Prof. Eduardo de Vasconcelos Raposo. Ano de formação: 2014.

Gestão Territorial no Estado do Rio de Janeiro.
Coordenador: Prof. Augusto Cesar Pinheiro da Silva. Ano de formação: 2005.

Grupo de Estudos Direitos, Reconhecimento e Desigualdade.

Coordenadores: Profa. Angela Maria de Randolpho Paiva e Profa. Maria Sarah da Silva Telles. Ano de formação: 2010.

Ministros, congressistas e formulação de políticas.

Coordenador: Profa. Maria Celina Soares D'Araujo . Ano de formação: 2018.

Núcleo de Estudos sobre Escola, Sociedade e Democracia.

Coordenador: Prof. Marcelo Tadeu Baumann Burgos. Ano de formação: 2014.

CONVÊNIOS E PARCERIAS

Red de Seguridad y Defensa de América Latina (Resdal) (Brasil, EUA, Canadá, Espanha, Argentina, Guatemala, México, Equador, Nicarágua, República Dominicana, Uruguai, Chile, Honduras, Bolívia e Colômbia, entre outros.)

Realizar estudos que forneçam indicadores sobre a segurança no continente. A rede tem diretores e colaboradores nos EUA, Canadá, vários países da Europa e da América Latina e recebe fundos de diversas fundações e agências de fomento. Coordenadora pelo Brasil: Profa. Maria Celina Soares D'Araujo (Membro da Junta Diretiva).

Ano de início: 2001

Université Catholique de Louvain, Bélgica (Brasil e Bélgica)

Contempla projetos de cooperação acadêmica entre professores das duas instituições, assim como intercâmbio de alunos de Pós-Graduação. Coordenadora pelo Brasil: Profa. Ângela Maria de Randolpho Paiva/Coordenador pela Bélgica: Prof. Geoffrey Pleyers. Ano de início: 2016

Universidade de Illinois (Brasil e EUA)

Projeto de cooperação acadêmica Abdias do Nascimento - “Desafios do século XXI: a questão racial e a universidade” – projeto aprovado pela CAPES em parceria com a Universidade de Illinois, no âmbito do NIREMA/PUC-Rio (Núcleo Interdisciplinar de Reflexão e Memória Afrodescendente), envolvendo ainda os departamentos de História e Direito. O projeto envolve duas bolsas anuais de Graduação e uma de Pós-Graduação entre 2016 e 2018. Coordenadora pelo Brasil: Profa. Ângela Maria de Randolpho Paiva/Coordenador pelos EUA: Prof. Jerry Davila. Ano de início: 2016

Red de Estudios sobre la Calidad de la Democracia en América Latina

(Brasil, Itália, Espanha, EUA, México, Argentina, Bolívia, Chile, Colômbia, Costa Rica, Equador, El Salvador, Guatemala, Honduras, Panamá, Paraguai, Peru, República Dominicana e Uruguai)

É financiada por universidades do México, pela justiça eleitoral mexicana e por várias agências internacionais. A Red faz encontros periódicos e desenvolve uma metodologia para aferir a qualidade da democracia na região. Coordenadora pelo Brasil: Profa. Maria Celina Soares D'Araujo. Ano de início: 2016

Université de Québec à Montréal – UQAM (Brasil e Canadá)

Articulações com vistas a parcerias em pesquisa e ensino junto ao CRISES-UQAM e ao Institut d'Études et Recherches Féministes-IREF-UQAM e à participação na RéQEF – Réseau Québécois em Études Féministes que reúne dez universidades canadenses. Coordenadora pelo Brasil: Profa. Sonia Maria Giacomini. Ano de início: 2016

Universidade de Oxford Brookes; Universidade de Bath; PUC-Rio; UNAM/México (Inglaterra, Brasil, México, França, Alemanha e Bélgica)

Convênio financiado pela União Europeia - *Horizon 2020: Co-Creation: The Cohesive City: Addressing Stigmatisation in Disadvantaged Urban Neighbourhoods*. O tema do

projeto de pesquisa: The project is a great opportunity for the team of researchers to learn about marginalisation in different cities in the EU and Latin America. O projeto de quatro anos faz parte do programa de pesquisa e inovação sob a rubrica Marie Skłodowska-Curie nº 434770. Coordenadora pela PUC-Rio: Maria Sarah da Silva Telles / Integrantes: Profa. Ângela Maria de Randolpho Paiva; Itamar Silva/IBASE; e Grupo ECO, favela Santa Marta; dois alunos de Graduação; dois alunos de Mestrado; e seis alunos de Doutorado do PPGCIS. **Ano de início: 2017**

Universidade de Quilmes (AR) (Brasil e Argentina)

Elaboração de um painel latino-americano das ideologias nacionais. Coordenadora pelo Brasil: Profa. Maria Alice Rezende de Carvalho. **Ano de início: 2017**

Universidade Paris-est Creteil (Brasil e França)

Parceria de pesquisa sobre escola e democracia no Brasil e na França. O principal objetivo desta parceria é o de animar o desenvolvimento de produção intelectual, em forma de artigos e seminários, em torno da discussão sobre novas formas escolares e sua interface com a democracia. Coordenador pelo Brasil: Prof. Marcelo Tadeu Baumann Burgos/Coordenador pela França: Prof. Benjamin Moignard.

Ano de início: 2017

Conselho Tutelar 13/Centro de Referência em Assistência Social Rinaldo de Lammare/ Ministério Público (Promotorias de tutela de infância e de ensino fundamental), Escolas municipais localizadas na Gávea e na Rocinha (Brasil)

Produzir um banco de dados quantitativos e qualitativos sobre a rede de proteção dos direitos da criança e do adolescente, em especial no que se refere ao direito à educação escolar. Coordenador: Prof. Marcelo Tadeu Baumann Burgos. **Ano de início: 2017**

Universidade de Leipzig e PUC-Rio (Brasil e Alemanha)

Projeto Pluralidade de Discursos - Pós-Modernismo, Pós-Colonialismo e Transdisciplinaridade. Projeto Coordenado por Alfonso de Toro (Universidade de Leipzig - IIAFSL), com a participação do Prof. Valter Sinder. **Ano de início: 2018**

Associação dos Magistrados Brasileiros (Brasil)

Convênio para desenvolvimento do projeto Perfil do Magistrado Brasileiro, coordenado por Luiz Werneck Vianna, Maria Alice Rezende de Carvalho e Marcelo Baumann Burgos. **Ano de início: 2018**

Centro de Políticas Públicas e Avaliação da Educação – CAEd/UFJF (Brasil)

Parceria para desenvolvimento do projeto Protocolos para a organização de uma política de formação continuada e de incentivo ao compromisso com os resultados para professores alfabetizadores. Coordenador: Prof. Marcelo Tadeu Baumann Burgos. **Ano de início: 2018**

Balanço do Ano

Seminários e Palestras do ano de 2018:

- Democracia nos 30 Anos da Constituição - Perspectivas das Ciências Sociais: Jadir Brito (UFRJ); Lia Zanotta (UnB); Manuela Carneiro da Cunha (USP e Univ. of Chicago); Marcelo Moura Mello (UFES); Miriam Krenzinger (UFRJ); Regina Novaes (UniRio); Renato Lessa (PUC-Rio); Sergio Carrara (UERJ) e Washington Bonfim (UFPI).

- 1ª Jornada Discente PPGCIS/PUC-Rio - Desigualdade & Diversidade: composto de vários GTs, com a participação de diversos pós-graduandos de universidade brasileiras.
- 70 anos da Declaração dos Direitos Humanos: O que há para comemorar?
 - Sergio Adorno (Núcleo de Estudos da Violência - USP).
- Por que estudar as elites políticas brasileiras? - Aspásia Camargo (UERJ) e outros.
- *Black French Matters: Blackness in the Land of Colorblindness* - Mame-Fatou Niang (Carnegie-Mellon Univ., EUA); Maboula Soumahoro (Science Po, França).
- Questões de desigualdade social e de classe - Lisa Mckenzie (London School of Economics and Political Science).
- Mundo da Vida: A Sociologia de Alfred Schütz - Hermílio Santos (PUC-RS).
- Corpos, Emoções e Violências - Laura Lowenkron (UERJ).
- Desafios das Mulheres nas Ciências - Maternidade - Moema Guedes (UFRRJ); Hildete Pereira de Araújo (UFF) e Eugênia Zandoná (UERJ).
- Debates Socioambientais - José Augusto Pádua (UFRJ) e outros.
- Um Pacto pela Vida. Como construí-lo? - Adriano de Araújo (Fórum Grita Baixada); Edson Diniz (Redes da Maré); Eliane Pereira (Promotora Pública) e outros.
- A Cidade dos Comuns - Stavros Stavrides (Univ. de Atenas).
- *Intersectionality, Social Justice and Political Solidarity* - Patricia Hill Collins (Univ. de Maryland, EUA).
- *The challenge of social inequalities for the society of the future* - Mike Savage (Int. Inequalities Institute, LSE, Londres).
- O Brasil nas Urnas: Eleições Municipais 2016 - Geraldo Tadeu Monteiro (UERJ) e Antonio Carlos Alkmim (PUC-Rio e IBGE).
- Raça, gênero e movimentos sociais: as contribuições de Lélia Gonzalez para os estudos da interseccionalidade - Antonia Ceva (PPGCIS/PUC-Rio).
- *Alter-activism in the late 2010s* - Geoffrey Players (Univ. Catholique, Louvain, Bélgica).

Divulgação internacional de pesquisas do PPGCIS:

- 18th International Union of Anthropological and Ethnological Sciences (IUAES) - World Congress (SC, Brasil).
- 25th World Congress of Political Science (Brisbane, Austrália).
- III Seminário Internacional Pós-Colonialismo, Pensamento Descolonial e Direitos Humanos na América Latina (RJ, Brasil).
- IX Congresso Internacional de Pesquisadores em Sociologia do Direito (ABraSD).

- Sciences Po (Bordeaux, França).
- XIV Brazilian Studies Association - BRASA (RJ, Brasil).
- XIX International Sociology Association - ISA - World Congress of Sociology (Toronto, Canadá).
- 5ª Conferência Mundial de Combate às Desigualdades Econômicas, Raciais e Étnicas (ES, Brasil).
- Women's Human Rights Summit (Lisboa, Portugal).
- 8ème Congrès International des Recherches Féministes dans la Francophonie (Paris, França).
- Annual Meeting of the American Association of Geographers (Nova Orleans, EUA).
- International Conference Law and Citizenship Beyond the State - RCSL (Lisboa, Portugal).
- Latin American Studies Association - LASA (Barcelona, Espanha).

Prof. Ricardo Emmanuel Ismael de Carvalho
Diretor do Departamento de Ciências Sociais

Departamento de Comunicação Social – COM

Rua Marquês de São Vicente, 225 - Edifício da Amizade, Ala Kennedy,
sala 606 - Gávea - Rio de Janeiro - RJ - Brasil - CEP 22451-900
Telefones: 55 21 35271602 | 1603 | 1604
Telefones: 55 21 35271144 | 1145 (Pós-Graduação)
E-mails: dir-com@puc-rio.br; poscom@puc-rio.br
Site: www.puc-rio.br/ensinopesq/ccg/comunicacao.html
Site: www.puc-rio.br/ensinopesq/ccpg/progcom.html
Site: www.com.puc-rio.br

DIRETOR

Profa. Angeluccia Bernardes Habert (até agosto)
E-mail: habert@puc-rio.br

Prof. Leonel Azevedo de Aguiar (a partir de agosto)
E-mail : laaguiar@uol.com.br
Data de Posse: 28/08/2018
Número da portaria: 53/2018

COORDENADOR DE GRADUAÇÃO

Prof. Leonel Azevedo de Aguiar (até julho)
E-mail: laaguiar@uol.com.br

Profa. Tatiana Oliveira Siciliano (a partir de agosto)
E-mail: tatios@terra.com.br

COORDENADORAS ADJUNTAS

Profa. Patrícia Maurício Carvalho
E-mail: ticiamelgasso@gmail.com

Profa. Andréa França Martins
E-mail: afranca3@gmail.com

COORDENADOR DE PÓS-GRADUAÇÃO

Profa. Cláudia da Silva Pereira (até julho)
E-mail: caupereira@gmail.com

Prof. Arthur César de Araújo Ituassu Filho (a partir de agosto)
E-mail: ituassu@puc-rio.br
Data de Posse: 03/09/2018
Número da portaria: 56/2018

COORDENADORA ADJUNTA

Profa. Cláudia da Silva Pereira
E-mail: claudiapereira@puc-rio.br

EQUIPE DE SECRETARIA

Adriana Ribas Cardoso

Ana Caroline Valadares de Azevedo (até outubro)
Andréa Cêa da Silva
Débora Evelyn Marques dos Santos
Maria Eliete do Nascimento Moraes
Marise Lira de Souza Teixeira
Valéria Regina Pessanha Fonseca

EQUIPE TÉCNICA

Aníbal Ferreira Mesquita
Ariel Medeiros Cunha (até julho)
Carlos Magno Santos Luciano
Max Robson da Cruz Silva
Rodrigo Ferreira Branco de Oliveira
Sandro Gomes da Silva

COMISSÃO GERAL DO DEPARTAMENTO

Até julho:

Profa. Angeluccia Bernardes Habert
Prof. Everardo Pereira Guimarães Rocha
Prof. Felipe Gomberg
Prof. Miguel Serpa Pereira
Profa. Patrícia Mauricio Carvalho
Prof. Silvio Tandler
Profa. Tatiana Oliveira Siciliano
Profa. Maria Cristina Bravo de Moraes – Suplente
Valéria Regina Pessanha Fonseca – Funcionária

A partir de agosto:

Prof. Leonel Azevedo de Aguiar
Prof. Everardo Pereira Guimarães Rocha
Prof. Felipe Gomberg
Profa. Maria Cristina Bravo de Moraes
Profa. Patrícia Mauricio Carvalho
Profa. Tatiana Oliveira Siciliano
Prof. Silvio Tandler
Valéria Regina Pessanha Fonseca – Funcionária

COMISSÃO DE PÓS-GRADUAÇÃO E PESQUISA

Até julho:

Profa. Angeluccia Bernardes Habert
Profa. Andréa França Martins
Profa. Claudia da Silva Pereira
Prof. Everardo Pereira Guimarães Rocha
Prof. José Carlos Souza Rodrigues
Prof. Miguel Serpa Pereira

A partir de agosto:

Prof. Leonel Azevedo de Aguiar

Profa. Adriana Andrade Braga
Profa. Andréa França Martins
Profa. Cláudia da Silva Pereira
Prof. Arthur César de Araújo Ituassu Filho
Prof. Everardo Pereira Guimarães Rocha
Prof. José Carlos Souza Rodrigues
Prof. Miguel Serpa Pereira

COMISSÃO DE CARREIRA DOCENTE

Até julho:

Profa. Angeluccia Bernardes Habert
Profa. Cláudia da Silva Pereira
Prof. Everardo Pereira Guimarães Rocha
Prof. José Carlos Souza Rodrigues
Prof. Miguel Serpa Pereira

A partir de agosto:

Prof. Leonel Azevedo de Aguiar
Profa. Andréa França Martins
Prof. Arthur César de Araújo Ituassu Filho
Prof. Everardo Pereira Guimarães Rocha
Prof. José Carlos Souza Rodrigues

COMISSÃO DE BIBLIOTECA

Profa. Andréa França Martins
Profa. Cláudia da Silva Pereira
Prof. Leonel Azevedo de Aguiar

COMISSÃO DO PROGRAMA INSTITUCIONAL DE BOLSAS INICIAÇÃO CIENTÍFICA DO CNPq – PIBIC

Profa. Adriana Andrade Braga
Profa. Cláudia da Silva Pereira
Prof. José Carlos Souza Rodrigues

NÚCLEO DE ACESSORAMENTO AOS CURSOS DE GRADUAÇÃO

Prof. Alexandre Augusto Freire Carauta
Profa. Bruna Sant'Anna Aucar
Profa. Cristina Maria Martins de Matos
Profa. Itala Maduell Vieira
Profa. Leticia Hees Alves

CORPO DOCENTE DO DEPARTAMENTO

Quadro Principal Profa. Adriana Andrade Braga
e Eméritos Prof. Andréa França Martins
Profa. Angeluccia Bernardes Habert
Prof. Arthur César de Araújo Ituassu Filho
Prof. Augusto Luiz Duarte Lopes Sampaio

Profa. Cláudia da Silva Pereira
Prof. Everardo Pereira Guimarães Rocha
Prof. Gustavo Chataignier Gadelha da Costa
Prof. José Carlos Souza Rodrigues
Prof. Leonel Azevedo de Aguiar
Prof. Miguel Serpa Pereira
Profa. Patrícia Maurício Carvalho
Prof. Silvio Tendler
Profa. Tatiana Oliveira Siciliano
Profa. Vera Lúcia Follain de Figueiredo

Quadro Complementar

Prof. Adair Leonardo Rocha
Profa. Adriana Medeiros Ferreira da Silva
Prof. Affonso Fernandes de Araújo
Prof. Alberto Dines (até maio)
Profa. Alessandra Silveira da Cruz
Prof. Alexandre Augusto Freire Carauta
Prof. Alexandre Henrique Marques Caroli de Freitas
Prof. Aluizio Antonio Pires
Profa. América Adriana Benedikt
Prof. André Trigueiro Mendes
Prof. Antônio Bernardo Mariani Guerreiro
Prof. Antonio Jorge Alaby Pinheiro
Prof. Arthur Henrique Motta Dapieve
Prof. Arturo Piscioti Netto
Prof. Bernardo Cunha de Uzeda
Prof. Bernardo Portugal Silva Raposo
Profa. Bruna Sant'Ana Aucar
Prof. Bruno Chaloub Dieguez
Profa. Cândida Maria Monteiro Rodrigues da Costa
Profa. Carla Vieira de Siqueira
Prof. Carlos Antônio da Costa Fernandes
Prof. Carlos Nobre Cruz
Prof. Carlos Roberto Cerqueira Alves
Profa. Cássia Maria Chaffin Guedes Pereira
Prof. Célio Gomes Campos
Profa. Clarisse Fukelman
Profa. Claudia Brutt Guimarães
Profa. Claudia de Alcantara Chaves
Profa. Cláudia Lília Rabelo Versiani (até julho)
Profa. Clélia Elisa Cabral Bessa
Prof. Creso da Cruz Soares Junior
Profa. Cristina Maria Martins de Matos
Prof. Daniel Alves da Costa Vargens
Prof. Daniel Mesquita Pereira
Prof. David Tygel
Profa. Denise Costa Lopes
Prof. Diogo Maduell Vieira

Prof. Dráuzio Rodrigo Macedo Gonzaga
Prof. Ermelinda Rita de São Thiago Gentil
Prof. Estanislau Bezerra Felix
Prof. Felipe Gomberg
Prof. Flávia de Oliveira Rua Abranches Ciucci
Prof. Flávio Costa Pinto de Brito
Prof. Francisco Otávio Archila da Costa
Prof. Gabriel Chavarry Neiva
Prof. Giovanni Ricardo Pinto Pinheiro de Faria
Prof. Hermes Frederico Pinho de Araújo
Prof. Isabel Paranhos Monteiro
Prof. João Luiz Renha
Prof. José Antonio de Oliveira
Prof. José Eudes Araujo Alencar
Prof. Julia Fátima de Jesus Cruz
Prof. Julio de Almeida Lubianco
Prof. Kátia Ancora da Luz
Prof. Leise Taveira dos Santos
Prof. Lenivaldo Gomes de Almeida
Prof. Leonardo Schlesinger Cavalcanti
Prof. Leticia Hees Alves
Prof. Liliane Ruth Heynemann
Prof. Livia França Salles
Prof. Lucas Bender Carpena de Menezes Paraizo Garcia
Prof. Luciana Brafman
Prof. Luis Nachbin
Prof. Luisa Chaves de Melo
Prof. Luiz Carlos Cardoso
Prof. Luiz Francisco Ferreira Léo
Prof. Madalena Ramirez Sapucaia
Prof. Marcelo Roberto Velloso Alonso Azevedo
Prof. Marcia Antabi
Prof. Márcia Guarischi Côrtes
Prof. Márcio Nunes da Silva
Prof. Marcos Luis Barbato
Prof. Marcylyne de Oliveira Capper
Prof. Maria Cristina Bravo de Moraes
Prof. Maria Isabel Monteiro Fausto Barreto
Prof. Mariana de Moraes Palmeira
Prof. Mariana Luz Eiras Queiroz
Prof. Marilene Pereira Lopes
Prof. Marília Soares Martins
Prof. Mariza Tavares Figueira
Prof. Mauro José de Souza Silveira
Prof. Melanie Dimantas
Prof. Patrícia Furtado Mendes Machado

Prof. Paulo César de Araújo
Prof. Paulo Rubens da Fonseca
Prof. Pedro Henrique Villela de Souza Ferreira
Prof. Rafael de Castro Rusak
Prof. Roberto de Magalhães Veiga
Profa. Rocélia Barbosa dos Santos
Prof. Rodrigo Maia Sacic
Profa. Rosângela Nunes de Araújo
Profa. Sandra Korman Dib
Prof. Sergio Luiz Ribeiro Mota
Profa. Vera Ângela Novello Whately
Prof. Weiler Alves Finamore Filho

Quadro Suplementar Profa. Barbara Castello Branco Ramos de Assumpção
Profa. Carmem Lúcia Barreto Petit
Prof. Ernani Almeida Ferraz
Profa. Ítala Maduell Vieira
Prof. José Mariani de Sá Carvalho
Profa. Lilian Saback de Sá Moraes
Profa. Luciana Azevedo Pereira
Prof. Luiz Fernando Favilla Carrilho
Prof. Ney Costa Santos Filho
Profa. Rosamary Esquenazi

CURSOS OFERECIDOS

Graduação **Bacharelado em Jornalismo**

Iniciado em 1951

Avaliado pelo MEC com o conceito 3 para o ciclo avaliativo de 2013 a 2015

Bacharelado em Publicidade e Propaganda

Iniciado em 1951

Avaliado pelo MEC com o conceito 3 para o ciclo avaliativo de 2013 a 2015

Bacharelado em Cinema

Iniciado em 2005

Avaliado pelo MEC com o conceito 5 para o ciclo avaliativo de 2016 a 2018

Pós-Graduação **Mestrado Acadêmico**, iniciado em 2003

Stricto Sensu **Doutorado**, iniciado em 2012

Mestrado e Doutorado em Comunicação Social

Área de Concentração:

I) Comunicação Social

Linhas de Pesquisa

- Comunicação e representação

- Comunicação e produção
- Comunicação e experiência

Avaliados pela CAPES com conceito 4 para o quadriênio 2013/2016

Pós-Graduação **Especialização:**

Lato Sensu - Comunicação e Imagem

GRUPOS DE PESQUISA CADASTRADOS NO CNPq

Cinema, Televisão e Literatura: Interseções.

Coordenadores: Prof. Felipe de Castro Muanis e Profa. Vera Lucia Follain de Figueiredo. Ano de formação: 2002.

COMP: Grupo de Pesquisa em Comunicação, Internet e Política.

Coordenadores: Prof. Camilo de Oliveira Aggio e Prof. Arthur Cezar de Araujo Ituassu Filho. Ano de formação: 2013.

Comunicação, consumo e narrativas publicitárias: tempo presente e história cultural.

Coordenadores: Profa. Bruna Sant'Ana Aucar e Prof. Everardo Pereira Guimarães Rocha . Ano de formação: 2017.

GRID – Grupo de Pesquisa em Interações Digitais.

Coordenadora: Profa. Adriana Andrade Braga. Ano de formação: 2013.

Narrativas da vida moderna na cultura midiática – dos folhetins às séries audiovisuais.

Coordenadora: Profa. Tatiana Oliveira Siciliano. Ano de formação: 2017.

Prêmios e Distinções Recebidos e Projetos Aprovados

Prêmio Adelmo Genro Filho, concedido pela Associação Brasileira de Pesquisadores em Jornalismo (SBPJor) à pesquisa da doutora em Comunicação pela PUC-Rio, Adriana Barsotti, *Primeira página: do grito no papel ao silêncio no jornalismo em rede*, com orientação do Prof. Leonel Azevedo de Aguiar, considerada a melhor tese do Brasil em 2017.

Balanço do Ano

Em 2018, ocorreu a mudança na direção do Departamento de Comunicação Social, sendo o novo diretor o Prof. Leonel Aguiar, no lugar da Profa. Angelucia Habert. O diretor nomeou a Profa. Tatiana Siciliano para a coordenação de Graduação e o Prof. Arthur Ituassu para a coordenação de Pós-Graduação. O ano também foi marcado pela participação dos cursos de Jornalismo e Publicidade no Enade. Para estimular os alunos a participar, tirar suas dúvidas e criar simulados foi fundamental a participação do Núcleo de Atividades da Coordenação de Graduação (NAG). O núcleo de professores foi criado em 2018, com endosso da Comissão de Graduação, para dar palestras para alunos de Ensino Médio dentro e fora da PUC-Rio, organizar a recepção aos calouros, criar e administrar o site

do departamento, responder a demandas da DAR, entre outros apoios ao trabalho da coordenação.

Ao longo dos dois semestres, uma série de eventos objetivando o aprofundamento do conhecimento acadêmico e do mercado de trabalho foram realizados, por iniciativa da direção, da coordenação, de professores e também de alunos. Aconteceram diversas exposições/mostras de filmes seguidas de debates com os diretores, incluindo uma aula inaugural com o documentarista e ex-aluno Eduardo Escorel; a Semana do Audiovisual (1º e 2º semestres), com palestras de jornalistas, roteiristas de novelas e minisséries e coordenadores de marketing de canais de TV; eventos de marketing e moda; o ciclo de palestras Proximidades e possibilidades: diálogos sobre a mídia local, que ocorreu ao longo do ano; eventos sobre jornalismo digital, jornalismo em rede, jornalismo de dados e regulação das gigantes da internet; palestras sobre marketing esportivo e jornalismo esportivo e com escritores e fotógrafos de agências de notícias. Houve também eventos sobre negros e mulheres na Comunicação e uma disputada palestra com a cantora Iza, ex-aluna do Departamento, sobre mercado musical e videoclipes.

Prof. Leonel Azevedo de Aguiar
Diretor do Departamento de Comunicação Social

Todos os dados foram fornecidos pelo Departamento ou extraídos do site do CNPq.

Departamento de Direito – JUR

Rua Marquês de São Vicente, 225 - Edifício da Amizade, Ala Frings, 6º andar – Gávea - Rio de Janeiro - RJ - Brasil - CEP 22451-900
Telefones: 55 21 35271103 | 1104 | Pós-Graduação: 55 21 35271102 | 1652
Fax: 55 21 35271107
E-mails: webjur@puc-rio.br; pos-jur@puc-rio.br
Site: www.puc-rio.br/ensinopesq/ccg/direito.html
Site: www.puc-rio.br/ensinopesq/ccpg/progjur.html
Site: www.jur.puc-rio.br

DIRETOR

Prof. Francisco de Guimaraens
E-mail: chicodeguima@puc-rio.br

COORDENADORES DE GRADUAÇÃO

Profa. Caitlin Sampaio Mulholland – Diurno
E-mail: gradjur@puc-rio.br

Prof. Firly Nascimento Filho – Noturno
E-mail: gradjur@puc-rio.br

COORDENADORA DE PÓS-GRADUAÇÃO

Profa. Gisele Guimarães Cittadino
E-mail: gisele@puc-rio.br

EQUIPE DE SECRETARIA

Alfio Scuto Neto – Graduação
Anderson Torres Almeida – Pós-Graduação
Carmen Barreto de Rezende Oliveira – Pós-Graduação
Eduardo Soares Andreozzi – NPJ
Érica Maria Ferreira Dantas – Instituto de Direito
Gilmar Nicolas Villas Boas – Graduação
João Vitor Furtado Simão (a partir de março) – Graduação
Igor Correa Neves – Instituto de Direito
Leopoldo Pereira da Fonseca – NPJ
Lindinalva Barreto Lira – Graduação
Luciana Queirós de Oliveira – NPJ
Marcos Antonio Lira de Sousa – Graduação
Maurício Ricardo Dias Alcântara Abreu
Priscilla Bezerra Torres – NPJ
Ricardo Bragança da Silva Junior – Graduação
Sandra Fátima Martins – NPJ
Sebastião Borges Delgado – Graduação

EQUIPE TÉCNICA

Bruno Rodrigues de Oliveira

COMISSÃO GERAL DO DEPARTAMENTO

Prof. Francisco de Guimaraens
Profa. Daniela Trejos Vargas
Prof. Firly Nascimento Filho
Profa. Gisele Guimarães Cittadino
Prof. Gustavo Sénèchal de Goffredo
Profa. Regina Coeli Lisbôa Soares
Prof. Ronaldo Eduardo Cramer Veiga
Profa. Nádia de Araújo

COMISSÃO DE PÓS-GRADUAÇÃO E PESQUISA

Prof. Adriano Pilatti
Profa. Márcia Nina Bernardes
Prof. Fábio Carvalho Leite
Profa. Gisele Guimarães Cittadino
Prof. João Ricardo Wanderley Dornelles

COMISSÃO DE CARREIRA DOCENTE

Prof. Alejandro Bugallo Alvarez, Emérito
Prof. Florian Fabian Hoffmann
Prof. José Maria Gomez
Prof. José Ribas Vieira

COMISSÃO DE BIBLIOTECA

Profa. Márcia Nina Bernardes

REPRESENTANTE PARA O PROGRAMA INSTITUCIONAL DE BOLSAS DE INICIAÇÃO CIENTÍFICA DO CNPq – PIBIC

Prof. Fábio Carvalho Leite

CORPO DOCENTE DO DEPARTAMENTO

Quadro Principal e Eméritos Prof. Adrian Varjão Sgarbi
Prof. Adriano Pilatti
Prof. Alejandro Bugallo Alvarez, Emérito
Profa. Bethânia de Albuquerque Assy
Profa. Caitlin Sampaio Mulholland
Prof. Carlos Alberto Plastino
Profa. Daniela Trejos Vargas
Profa. Danielle de Andrade Moreira
Prof. Fabio Carvalho Leite
Prof. Florian Fabian Hoffmann
Prof. Francisco de Guimaraens
Profa. Gisele Guimarães Cittadino
Prof. Gustavo Sénèchal de Goffredo (até julho)
Prof. Ilié Antonio Pele
Prof. João Mestieri

Prof. João Ricardo Wanderley Dornelles (até maio)
Prof. José Maria Gomez
Prof. José Ribas Vieira
Profa. Márcia Nina Bernardes
Profa. Maria Celina Bodin de Moraes
Prof. Mauricio de Albuquerque Rocha
Profa. Nádia de Araújo
Prof. Noel Struchiner
Prof. Renato de Andrade Lessa
Profa. Thula Rafaela de Oliveira Pires

Quadro Complementar Prof. Adolfo Borges Filho
Prof. Adriana Ribeiro Rice Geisler
Prof. Adriano Barcelos Romeiro
Profa. Agnes Christian Chaves Faria Alexandrovna Dybova
Prof. Alessandro Lucciola Molon
Prof. Alexandre Servino Assed
Profa. Aline de Miranda Valverde Terra
Profa. Ana Luisa de Souza Correia de Melo Palmisciano
Profa. Ana Luiza Maia Nevares
Profa. Ana Luiza Saramago Stern
Profa. Ana Paula Santoro Pires de Carvalho Almeida
Prof. André Chateaubriand Pereira Diniz Martins
Prof. André Perecmanis
Profa. Andrea Pinheiro Santos
Prof. Augusto Henrique Pereira de Sousa Werneck Martins
Profa. Beatriz da Silva Roland
Prof. Breno Melaragno Costa
Prof. Bruno Garcia Redondo
Prof. Bruno Machado Eiras
Prof. Bruno Vaz de Carvalho
Prof. Caio Machado Filho
Prof. Carlos Affonso Pereira de Souza
Prof. Carlos César Gomes
Prof. Carlos Guilherme Francovich Lugones
Prof. Carlos Gustavo Vianna Direito
Prof. Carlos Henrique Tranjan Bechara
Prof. Carlos Nelson de Paula Konder
Prof. Carlos Raymundo Cardoso
Prof. Carlos Santos de Oliveira
Profa. Carolina de Campos Melo
Prof. Celso de Albuquerque Silva
Prof. Cláudio Luis Braga Dell'Orto
Profa. Cynthia Leite Marques
Profa. Daniela da Rocha Brandão
Prof. Dante Braz Limongi
Prof. Dárcio Augusto Chaves Faria

Prof. Deivison Gonçalves Amaral (a partir de setembro)
Profa. Denise Muller dos Reis Pupo
Profa. Eliane Botelho Junqueira
Profa. Elizabeth Tostes de Barros
Prof. Felipe Girdwood Acioli
Profa. Fernanda Ferreira Pradal (a partir de abril)
Profa. Fernanda Leite Mendes
Profa. Fernanda Medina Pantoja
Prof. Fernando Cavalcanti Walcacer
Prof. Fernando Galvão de Andrea Ferreira
Prof. Firly Nascimento Filho
Profa. Flávia da Costa Limmer
Prof. Flávio Muller dos Reis de Salles Pupo
Profa. Francis Waleska Esteves da Silva
Prof. Francisco Antunes Maciel Mussnich
Prof. Gilberto Martins de Almeida
Prof. Guilherme Valdetaro Mathias
Prof. Guilherme Vaz Porto Brechbühler
Prof. Gustavo Junqueira Carneiro Leão
Prof. Gustavo Sênèchal de Goffredo (a partir de julho)
Prof. Heitor Cesar Pimenta Junior (até outubro)
Profa. Heloisa Carpena Vieira de Mello
Prof. Helvécio Carvalho Couto
Profa. Hustana Maria Vargas (até setembro)
Profa. Inês Alegria Rocumback
Profa. Irma Almeida Klautau de Araújo
Profa. Isabella Franco Guerra
Prof. Ivan Firmino Santiago da Silva
Prof. João Batista Berthier Leite Soares
Prof. Job Eloisio Vieira Gomes
Prof. José Guilherme Bermann Correa Pinto
Prof. José Nascimento de Araújo Netto
Prof. José Roberto de Castro Neves
Prof. Julian Fonseca Peña Chediak
Profa. Juliana Bracks Duarte
Prof. Lauro da Gama e Souza Junior
Profa. Leila Menezes Duarte (até julho)
Prof. Leonardo de Souza Chaves
Prof. Leonardo Duncan Moreira Lima
Prof. Luciano Vianna Araújo
Prof. Luiz Cláudio Salles Cristofaro
Prof. Luiz Cristiano Oliveira de Andrade
Prof. Luiz Eduardo Melin Carvalho e Silva
Prof. Luiz Emygdio Franco da Rosa Junior
Prof. Luiz Fernando Voss Chagas Lessa
Prof. Manoel Marques Da Costa Braga Neto (até julho)
Prof. Manoel Messias Peixinho

Prof. Manoel Vargas Franco Netto
Prof. Marcello Raposo Ciotola
Prof. Marcelo Fernandez Trindade
Prof. Marcelo Junqueira Calixto
Prof. Marcelo Roberto Carvalho Ferro (até março)
Prof. Márcio Vieira Souto Costa Ferreira
Profa. Maria Lúcia de Paula Oliveira
Prof. Mário Roberto Carvalho Faria
Prof. Melvin Badra Bennesby
Profa. Mia Alessandra de Souza Reis (a partir de agosto)
Profa. Norma Jonssen Parente
Prof. Oscar Graça Couto Neto (até agosto)
Prof. Pablo Waldemar Renteria
Prof. Paulo Eduardo Ramos de Araújo Penna
Prof. Paulo Guilherme Santos Perisse
Prof. Paulo Marcelo de Miranda Serrano
Prof. Paulo Roberto Soares Mendonça
Prof. Pedro Hermilio Villas Boas Castelo Branco
Prof. Pedro Marcos Nunes Barbosa
Prof. Pedro Matias da Costa Filho
Prof. Pedro Paulo Cristóforo
Prof. Pedro Paulo Salles Cristóforo
Profa. Rachel Barros Nigro
Prof. Rafael da Mota Mendonça
Profa. Regina Coeli Lisbôa Soares
Prof. Renato Lima Charnaux Sertã
Prof. Renato Resende Beneduzi
Prof. Ricardo Brajterman
Profa. Roberta Mauro Medina Maia
Prof. Rogério José Bento Soares do Nascimento
Prof. Rogério Rabe
Prof. Rogério Reis de Mello
Prof. Ronaldo Eduardo Cramer Veiga
Profa. Rosângela Lunardelli Cavallazzi
Prof. Salvador Bemerguy
Profa. Samantha Pelajo
Prof. Sergio Bermudes
Prof. Sérgio Chastinet Duarte Guimarães
Profa. Teresa Cristina Gonçalves Pantoja
Prof. Theophilo Antonio Miguel Filho
Prof. Thiago Ragonha Varela
Profa. Victoria Amália de Barros Carvalho Gozdawa de Sulocki
Prof. Vitor de Azevedo Almeida Junior (até agosto)
Prof. Vladimir Mucury Cardoso

Quadro Prof. Adriana Vidal de Oliveira
Suplementar Prof. Thamís Ávila Dalsenter Viveiros de Castro

CURSOS OFERECIDOS

Graduação **Bacharelado em Direito**

Iniciado em 1941

Avaliado pelo MEC com o conceito 4 para o ciclo avaliativo de 2013 a 2015

Pós-Graduação **Mestrado Acadêmico**, iniciado em 1972

Stricto Sensu **Doutorado**, iniciado em 1999

Mestrado em Ciências Jurídicas e Doutorado em Direito

Área de concentração:

I) Teoria do Estado e Direito Constitucional

Linhas de pesquisa

- Direitos Humanos, cidadania e democracia
- Teoria do Direito e democracia constitucional
- Transformações constitucionais e pensamento constitucional contemporâneo

Avaliados pela CAPES com conceito 5 para o quadriênio 2013/2016

Pós-Graduação **Especialização:**

Lato Sensu

- Direito dos Contratos IV – março de 2017 a julho de 2018
- Direito dos Contratos V – março de 2017 a julho de 2018
- Direito Imobiliário XIV – março de 2017 a julho de 2018
- Direito Imobiliário XV – março de 2018 a junho de 2019
- Direito Imobiliário XVI - agosto de 2018 a dezembro de 2019
- Direito Privado Patrimonial – abril de 2017 a julho de 2018
- Direito Privado Patrimonial – março de 2018 a julho de 2019
- Direito das Famílias e das Sucessões II – setembro de 2016 a abril de 2018
- Direito das Famílias e das Sucessões III – abril de 2017 a agosto de 2018
- Direito das Famílias e das Sucessões IV – agosto de 2017 a dezembro de 2018
- Direito das Famílias e das Sucessões V – março de 2018 a agosto de 2019
- Direitos Humanos – outubro de 2017 a maio de 2019
- Direito de Empresas XIII – março de 2017 a julho de 2018
- Direito de Empresas XIV – março de 2017 a agosto de 2018
- Direito de Empresas XV – agosto de 2017 a fevereiro de 2019
- Direito de Empresas XVI – agosto de 2018 a dezembro de 2019
- Direito Fiscal XVII – setembro de 2016 a janeiro de 2018
- Direito Fiscal XVIII – março de 2017 a julho de 2018
- Direito Fiscal XIX – agosto de 2017 a dezembro de 2018
- Direito da Propriedade Intelectual XI – março de 2017 a junho de 2018
- Direito da Propriedade Intelectual XII – março de 2018 a junho de 2019

- Direito Processual Civil XX – fevereiro de 2017 a junho de 2018
- Direito Processual Civil XXI – agosto de 2017 a dezembro de 2018
- Direito Processual Civil XXII – Fevereiro de 2018 a Julho de 2019
- Direito Processual Civil XXIII – agosto de 2018 a dezembro de 2019
- Direito Administrativo Econômico IV – abril de 2017 a agosto de 2018
- Arbitragem Comercial e Métodos – março de 2018 a julho de 2019

Extensão:

- Ciência de Dados Aplicada ao Direito – setembro a novembro de 2018
- Introdução à Programação Usando Contratos em Blockchain para o Direito – maio a junho de 2018
- Programação de Contratos Inteligentes em Blockchain para o Direito – agosto a novembro de 2018
- Fusões e Aquisições – março de 2018
- Sensibilização em Mediação Empresarial – agosto de 2018
- Tecnologias para o Universo Jurídico – agosto a novembro 2018
- Compliance – setembro de 2018 a novembro de 2018
- Direito e Política Indigenista – dezembro de 2018 a dezembro 2018
- Direito E Novas Tecnologias – maio de 2018 a julho 2018
- Direito Desportivo – setembro de 2018 a novembro de 2018
- Contabilidade para Advogados – maio de 2018 a julho de 2018
- Garantias Legais em Territórios Instáveis – outubro de 2018 a dezembro de 2018
- Plano de Ensino do Curso de Capacitação do Time PUC – dezembro de 2018 a fevereiro de 2019
- Novo Código de Processo Civil XII – janeiro de 2018 a março de 2018
- Novo Código de Processo Civil XIII – agosto de 2018 a setembro de 2018

GRUPOS DE PESQUISA CADASTRADOS NO CNPq

A Constitucionalização do Direito Civil.

Coordenadoras: Profa. Maria Celina Bodin de Moraes e Profa. Caitlin Sampaio Mulholland. Ano de formação: 1995.

Desigualdades, Desrespeito e Discriminação: a atuação do direito brasileiro nas relações sociais de dominação e opressão.

Coordenadora: Profa. Thula Rafaela de Oliveira Pires. Ano de formação: 2011.

Direito Ambiental.

Coordenadora: Profa. Danielle de Andrade Moreira. Ano de formação: 2013.

DROIT – Núcleo de Direitos e Novas Tecnologias.

Coordenadoras: Profa. Maria Celina Bodin de Moraes e Profa. Caitlin Sampaio Mulholland. Ano de formação: 2016.

Gênero, Democracia e Direito.

Coordenadoras: : Profa. Marcia Nina Bernardes e Profa. Adriana Vidal de Oliveira.
Ano de formação: 2010.

Rede Interinstitucional de Cátedras Sergio Vieira de Mello.

Profa. Maria Celina Bodin de Moraes . Ano de formação: 2017.

Relações jurídicas privadas e Interpretação constitucional.

Coordenadoras: Profa. Carolina Moulin Aguiar e Profa. Ariane Rego de Paiva. Ano de formação: 2010.

Simulações e Realidade: acompanhamento da jurisprudência da Corte IDH.

Coordenadoras: Profa. Marcia Nina Bernardes e Profa. Carolina de Campos Melo.
Ano de formação: 2008.

Violência doméstica e discriminação baseada em gênero: uma análise interdisciplinar da aplicação da normativa nacional e internacional no Brasil.

Coordenadores: Profa. Marcia Nina Bernardes e Prof. Rodrigo de Souza Costa.
Ano de formação: 2012.

CONVÊNIOS E PARCERIAS

***University of Florida* (EUA)**

Convênio de intercâmbio de professores, alunos de Direito de Graduação e Pós-Graduação. Em Julho de 2015, foi ministrada uma eletiva de Direito Penal Norte-Americano para alunos de Graduação e Pós-Graduação. **Ano de início: 2000**

Universidade Paris X, Nanterre (França)

O Convênio Capes-Cofecub prevê, além de eventos e publicações acadêmicas, intercâmbio de professores e alunos do Programa de Doutorado, inclusive com possibilidade de cotutela PUC/Nanterre. **Ano de início: 2015**

Centro Hannah-Arendt/Carl von Ossietzky, *Oldenburger Universität* (Alemanha)

O convênio tem como objetivo a colaboração acadêmica entre as duas instituições e a criação, na PUC-Rio, do Arquivo Hannah Arendt, atualmente constituído.
Ano de início: 2007

***Case Western Reserve University* (CWRU) (EUA)**

Convênio de duplo diploma Graduação+LL.M (4+1) assinado em 2015, para permitir admissão de alunos ao LL.M a partir de agosto 2016. **Ano de início: 2015**

Universidade de Girona (Espanha)

Participação de professores e alunos do Programa nas atividades dessa universidade espanhola. **Ano de início: 2011**

***London University – Birkbeck School of Law* (Inglaterra)**

Convênio visando a participação de professores e alunos do Programa nas atividades dessa instituição. **Ano de início: 2013**

Catedra Unesco Direitos Humanos e Violência: Governo e Governança. Participantes: Pontifícia Universidade Católica do Rio de Janeiro (PUC-Rio), no âmbito do Núcleo de Direitos Humanos do Departamento de Direito; Universidade de Paris X (Nanterre); Universidade do Vale do Rio dos Sinos (UNISINOS), São Leopoldo, RS, no âmbito do Programa de Pós-Graduação em Filosofia e do Programa de Pós-Graduação em Direito; Universidad Externado de Colômbia; e Universidad

Carlos III de Madrid, no âmbito do Instituto de Derechos Humanos Bartolomé de las Casas. (Brasil, França, Espanha, Colômbia)

O projeto Cátedra UNESCO e Rede UITWIN (University Twinning and Networking Scheme) é uma iniciativa das Nações Unidas que objetiva desenvolver uma rede de cooperação acadêmica e de geminação de pesquisas entre diferentes universidades, de forma a possibilitar a transferência de conhecimentos e a promoção de uma maior solidariedade acadêmica. Entre as atividades, realizam-se intercâmbios de docentes e discentes, reuniões conjuntas de trabalho, conferências abertas, publicações etc.
Ano de início: 2003

Sui Juris (Espanha, Portugal, Brasil, Chile, Argentina, Peru, Colômbia, México, entre outros países)

Associação formada com o objetivo de facilitar a mobilidade de alunos e de professores, de graduação e de pós-graduação, bem como fomentar intercâmbio acadêmico e discussões sobre ensino jurídico. **Ano de início:** 2013

Universidade de Coimbra – Instituto Superior de Contabilidade e Administração (Portugal)

Convênio para intercâmbio acadêmico, com realização de publicações e cursos.
Ano de início: 2014

Centro de Estudos Sociais da Universidade de Coimbra (CES) (Portugal)

Convênio de cooperação acadêmica, envolvendo intercâmbio de professores e de alunos de Pós-Graduação, realização de pesquisas, promoção de eventos, além de publicações conjuntas. **Ano de início:** 2017

Unidades Complementares e Órgãos Vinculados

INSTITUTO DE DIREITO – IDD

Localização Rua Marquês de São Vicente, 225
Edifício da Amizade, Ala Frings, 7º andar
Gávea - Rio de Janeiro - RJ - Brasil - CEP 22451-900
Telefones: 55 21 35271066 | 1672 | 2990
E-mail: institutodedireito@puc-rio.br
Site: www.jur.puc-rio.br/instituto

COORDENADOR

Prof. Adriano Pilatti

NÚCLEO DE DIREITOS HUMANOS – NDH

Localização Rua Marquês de São Vicente, 225
Edifício da Amizade, Ala Frings, 7º andar
Gávea - Rio de Janeiro - RJ - Brasil - CEP 22451-900
Telefones: 55 21 35271103 | 1104
E-mail: nucleodh@puc-rio.br
Site: www.jur.puc-rio.br/?page_id=173

COORDENADOR

Prof. João Ricardo Wanderley Dornelles

NÚCLEO DE PRÁTICA JURÍDICA – NPJ

Localização Rua Marquês de São Vicente, 225
Edifício Cardeal Leme, sobreloja
Gávea - Rio de Janeiro - RJ - Brasil - CEP 22451-900
Telefones: 55 21 35271398 | 1399
E-mail: npj@puc-rio.br
Site: www.jur.puc-rio.br/?page_id=266
Neste local funciona também um Posto Avançado do PROCON/RJ.

COORDENADOR

Prof. Carlos Raymundo Cardoso

NÚCLEO DE ESTUDOS CONSTITUCIONAIS – NEC

Localização Rua Marquês de São Vicente, 225
Edifício da Amizade, Ala Frings, 7º andar
Gávea - Rio de Janeiro - RJ - Brasil - CEP 22451-900
Telefones: 55 21 35271103 | 1104
Fax: 55 21 35271107
E-mail: fabiojur@puc-rio.br
Site: www.jur.puc-rio.br/?page_id=262

COORDENADOR

Prof. Fabio Carvalho Leite

Balanço do Ano

O Prof. José Afonso da Silva foi o convidado do Departamento de Direito para proferir a Aula Magna do Departamento, evento que deu início ao ciclo de debates sobre os 30 anos da Constituição de 1988, organizado pelo Núcleo de Estudos Constitucionais (NEC).

Em março, o Prof. Lawrence Manning, do Washington & Lee University School of Law, ministrou, pelo nono ano consecutivo, curso sobre Fusões e Aquisições para alunos de graduação. Em junho, a Profa. Patricia Hill Collins, da Universidade de Maryland, ofereceu um curso para os alunos do Programa de Pós-Graduação do Departamento de Direito.

Em setembro, o Departamento de Direito organizou a V Conferência do *International Consortium for Law and Religion Studies* (ICLARS). O encontro, um dos maiores eventos internacionais sobre Direito e Religião, contou com a participação de professores e pesquisadores de todos os continentes. Durante o evento, os participantes analisaram temas relativos às estratégias jurídicas e religiosas para convivência das diferenças e garantia da diversidade.

No segundo semestre, o Departamento recebeu o Prof. Eric Nillard, da Universidade Paris X, para uma missão de trabalho do acordo CAPES / CO-FECUB, convênio firmado entre o Departamento de Direito e seu congênera

da Universidade Paris X. Nessa ocasião, os alunos do Programa de Pós-Graduação tiveram a oportunidade de participar do curso ministrado pelo Prof. Eric Nillard.

Prof. Francisco de Guimaraens
Diretor do Departamento de Direito

Todos os dados foram fornecidos pelo Departamento ou extraídos do site do CNPq.

Rua Marquês de São Vicente, 225

Edifício da Amizade, Ala Frings, sala 206 | Pós-Graduação: sala 210

Gávea - Rio de Janeiro - RJ - Brasil - CEP 22451-900

Telefone: 55 21 35271078 | Pós-Graduação ramal 04

Fax: 55 21 35271084

E-mail: sonia@econ.puc-rio.br | Pós-Graduação: coord@econ.puc-rio.br

Site: www.puc-rio.br/ensinopesq/ccg/economia.html

Site: www.puc-rio.br/ensinopesq/ccpg/progeco.html

Site: www.econ.puc-rio.br

DIRETOR

Prof. Rogério Ladeira Furquim Werneck

E-mail: rwerneck@econ.puc-rio.br

Data de Posse: 20/12/2018 (recondução)

Número da portaria: 78/2018

COORDENADOR DE GRADUAÇÃO

Prof. Marcelo Cunha Medeiros

E-mails: mcm@econ.puc-rio.br; coo_grad@econ.puc-rio.br

COORDENADOR DE PÓS-GRADUAÇÃO

Prof. Gustavo Maurício Gonzaga

E-mail: gonzaga@econ.puc-rio.br

COORDENADOR DO MESTRADO PROFISSIONAL EM MACROECONOMIA E FINANÇAS

Prof. Marcelo Cunha Medeiros

E-mail: mcm@econ.puc-rio.br

COORDENADOR DO GRUPO PET

Prof. Rogério Ladeira Furquim Werneck

E-mail: rwerneck@econ.puc-rio.br

EQUIPE DE SECRETARIA

Bianca Fernandes Belotti

Roseli Gonçalves de Sá

Sonia Helena Leite Pacheco

Priscilla da Silva Cruz

Ana Paula Silva Logrado

Fabio Herminio Alves Reis Scalabrin

Raphael Coelho de Souza

EQUIPE TÉCNICA

Flávia Pereira Braga Mamfrim – Coordenadora

Guilherme Cardoso Miranda – Gerente de Rede

COMISSÃO GERAL DO DEPARTAMENTO

Prof. Rogério Ladeira Furquim Werneck
Prof. Marcelo de Paiva Abreu
Prof. Fabio Adriano Miessi Sanches
Prof. Marcio Gomes Pinto Garcia
Prof. Marcelo Cunha Medeiros
Prof. Gustavo Maurício Gonzaga
Prof. Juliano Junqueira Assunção
Prof. Afonso Sant'Anna Bevilaqua

COMISSÃO DE PÓS-GRADUAÇÃO E PESQUISA

Prof. Gustavo Maurício Gonzaga
Prof. Marcelo Cunha Medeiros
Prof. Juliano Junqueira Assunção

COMISSÃO DE CARREIRA DOCENTE

Prof. Rogério Ladeira Furquim Werneck
Prof. Marcelo de Paiva Abreu
Prof. Márcio Gomes Pinto Garcia
Prof. Marcelo Cunha Medeiros
Prof. Juliano Junqueira Assunção
Prof. Claudio Abramovay Ferraz do Amaral
Prof. Walter Novaes Filho
Prof. Gustavo Maurício Gonzaga

REPRESENTANTE PARA O PROGRAMA INSTITUCIONAL DE BOLSAS INICIAÇÃO CIENTÍFICA DO CNPq – PIBIC

Profa. Maria de Nazareth Maciel

CORPO DOCENTE

Quadro Principal Prof. Claudio Abramovay Ferraz do Amaral
e Eméritos Prof. Eduardo Zilberman
Prof. Fabio Adriano Miessi Sanches
Prof. Gustavo Maurício Gonzaga
Prof. Juliano Junqueira Assunção
Prof. Leonardo Bandeira Rezende
Prof. Luis Roberto Azevedo Cunha
Prof. Marcelo Cunha Medeiros
Prof. Marcelo de Paiva Abreu
Prof. Márcio Gomes Pinto Garcia
Prof. Nathalie Christine Gimenes Miessi Sanches
Prof. Pedro Carvalho Loureiro de Souza
Prof. Rogério Ladeira Furquim Werneck
Prof. Thierry Andre Louis Verdier
Prof. Timo Christian Hiller (a partir de novembro)
Prof. Walter Novaes Filho
Prof. Yvan Pierre Becard (a partir de setembro)

<i>Quadro</i>	Prof. Afonso Sant'Anna Bevilaqua
<i>Complementar</i>	Prof. Alfredo Renault (até junho)
	Prof. Antônio Marcos Hoelz Pinto Ambrózio
	Profa. Beatriu Canto Sancho
	Prof. Carlos da Costa Parcias Júnior (a partir de julho)
	Prof. Carlos Viana de Carvalho
	Profa. Daniela Alonso Fontes
	Prof. Diogo Abry Guilhen
	Prof. Eduardo José Lobão Pegurier
	Profa. Eliane Gotlieb
	Prof. Fabrício Melo Rodrigues da Silva
	Prof. Guilherme Nunes da Costa
	Prof. Hamilton Massataka Kai
	Prof. Jaques Kerstenetzky (até maio)
	Prof. José Antônio Ortega
	Prof. José Márcio Antonio Guimarães de Camargo
	Prof. Juarez da Silveira Figueiredo
	Profa. Maina Celidonio de Campos
	Prof. Marcelo Moura Jardim Teixeira Sena
	Prof. Marcelo Nuno Carneiro de Sousa
	Prof. Marcio Magalhães Janot
	Prof. Marco Antônio Freitas de Hollanda Cavalcanti
	Prof. Marcos Antonio Coutinho da Silveira
	Profa. Maria Claudia Gomes Pereira Sarmiento Gutierrez
	Profa. Maria de Nazareth Maciel
	Profa. Maria Elena Gava Reddo Alves
	Profa. Mariana de Moraes Bastos Pessoa Albuquerque
	Prof. Mauricio Cortez Reis
	Profa. Mérida Alberta Herasme Medina
	Prof. Miguel Nathan Foguel
	Prof. Pablo Hector Seuanez Salgado
	Prof. Paulo Mansur Levy
	Prof. Roberto Geraldo Simonard Santos Filho
	Prof. Rui Ronald Caldas Marinho
	Prof. Ruy Monteiro Ribeiro
	Prof. Sergio Besserman Vianna
	Profa. Sheila Najberg
	Prof. Stefan Alexander
	Profa. Tânia Petersen Corrêa
	Prof. Tiago Couto Berriel
	Prof. Vinicius do Nascimento Carrasco
	Prof. Waldir Dutra Areosa
	Profa. Wasmalia Socorro Barata Bivar
<i>Professores</i>	Prof. Ernesto Pastén – <i>Banco Central de Chile</i>
<i>Visitantes</i>	Profa. Diana Moreira – <i>University of California, Davis</i>
	Prof. Marcelo Moreira – <i>Yale</i>
	Prof. Geert Rider – <i>USC (Univ. of Southern California)</i>

Prof. Geert Rider – USC (*Univ. of Southern California*)
Prof. Francisco Cavalcanti – *Universitat de Barcelona*
Prof. Rodrigo Adão – *Chicago University*
Prof. Frederico Finan – *California University*
Prof. Joana Silva – *World Bank Group*
Prof. Kyle Herkenhoff – *Federal Reserve Bank of Minneapolis*
Prof. Thierry Verdier – *Paris School of Economics*
Prof. Maria Cristina TerraESSEC Business School
Prof. Tarek Alexander Hassan – *Boston University*
Prof. Martin Pesendorfer – *London School of Economics and Political Science*

CURSOS OFERECIDOS

- Graduação* **Bacharelado em Ciências Econômicas**
Iniciado em 1961
Avaliado pelo MEC com o conceito 5 para o ciclo avaliativo de 2016 a 2018
- Pós-Graduação* **Mestrado Acadêmico**, iniciado em 1978
Stricto Sensu **Doutorado**, iniciado em 1993
Mestrado e Doutorado em Economia
Áreas de concentração:
I) Desenvolvimento Econômico, Econometria, Economia do Setor Público, Economia do Trabalho, Finanças, História Econômica, Macroeconomia, Organização Industrial, Teoria Econômica e Economia Internacional
- Linhas de pesquisa
- Avaliação de políticas sociais
- Econometria aplicada
- Economia do crime
- Economia do setor público
- Economia internacional
- Economia política
- Estudos do trabalho e políticas sociais
- Finanças
- História econômica do Brasil
- Macroeconomia
- Teoria econômica
- Finanças corporativas
- Avaliados pela CAPES com conceito 7 para o quadriênio 2013/2016
- Mestrado Profissional em Macroeconomia e Finanças**
Iniciado em março de 2015
Áreas de concentração:
I) Macroeconomia
II) Finanças
Avaliado pela CAPES com conceito 4 para o quadriênio 2013/2016

CONVÊNIOS E PARCERIAS

Banco BBM (Brasil)

Concessão de bolsas a alunos de Mestrado e Graduação selecionados com o intuito de incentivar o estudo em tempo integral. **Ano de início:** 1998

Vinci Partners (Brasil)

Instituição da Cátedra Vinci de Economia. O professor do quadro principal do Departamento de Economia da PUC-Rio, ocupante da Cátedra, passará a ser identificado como professor da Cátedra Vinci. **Ano de início:** 2013

Itaú Unibanco (Brasil)

Instituição da Cátedra Itaú Unibanco de Empreendedorismo e Desenvolvimento Econômico. A parceria com o Banco Itaú Unibanco objetiva o financiamento de uma cátedra, nos moldes do que acontece nas universidades de ponta dos Estados Unidos.

Ano de início: 2013

B3 – Brasil, Bolsa e Balcão (Brasil)

Convênio de cooperação técnica. **Ano de início:** 2012

Prêmios e Distinções Recebidos e Projetos Aprovados

O aluno de mestrado **Matheus Almeida Dalanana**, vencedor da 14ª edição do Prêmio ANBIMA de Mercados de Capitais, na categoria Economia. O trabalho *Incerteza jurídica como catalisador de problemas de agência na distribuição de juros sobre capital próprio*, será realizado sob a orientação do Prof. **Walter Novaes Filho**.

O Prof. **Marcelo C. Medeiros** foi agraciado com a prestigiosa **Mario Henrique Simonsen Memorial Lecture**, no Encontro Latino-Americano da Econometric Society, maior congresso de economia da América Latina. O encontro ocorreu entre os dias 8 e 10 de novembro, em Guayaquil.

O artigo *Money and Politics*, do Prof. **Claudio Ferraz** com **Eric Avis**, **Fred Finan** e o ex-aluno **Carlos Varjão**, ganhou o prêmio de melhor artigo de Micro Aplicada no 40º Encontro de Econometria, realizado entre os dias 11 e 14 de dezembro.

O artigo *BooST: Boosting Smooth Transition Regression Trees for Nonlinear regression*, do Prof. **Marcelo C. Medeiros** e do pós-doutorando **Gabriel Vasconcelos**, ganhou o prêmio de melhor artigo de Econometria no 40º Encontro de Econometria, realizado entre os dias 11 e 14 de dezembro. O artigo é coautorado por **Álvaro Veiga** e **Yuri Fonseca**.

Os professores **Claudio Ferraz** e **Marcelo Medeiros** apresentaram *invited lectures* na maior conferência de economia e econometria da América Latina, a **LACEA-LAMES**, que aconteceu em Guayaquil, Equador. As alunas de mestrado e doutorado, **Beatriz Ribeiro** e **Fernanda Guardado**, apresentaram seus trabalhos em sessões paralelas, além das ex-alunas do departamento, **Laura Schiavon** e **Soraya Roman**, que apresentaram artigos de teses defendidas em 2017.

Balanço do Ano

Confirmando o desempenho dos últimos anos, cerca de 60% dos alunos que concluíram o mestrado, em 2018, foram aceitos em programas de doutorado de universidades de grande prestígio no exterior: Chicago, Califórnia (Berkeley), British Columbia, Yale, Boston e Harvard. Todos com bolsas concedidas pelas instituições que os aceitaram.

Mais uma vez, o Departamento teve, em 2018, excelente performance na seleção de alunos de mestrado, por meio de concurso promovido pela Associação Nacional de Pós-Graduação em Economia (ANPEC). Desempenho condizente com a posição de destaque que o Departamento ocupa entre os centros de ensino e pesquisa em economia no País, que lhe valeu nota 7 na última avaliação da CAPES.

Graças ao alto nível dos seus alunos, o Departamento tem conseguido viabilizar, com grande sucesso, uma pós-graduação focada na formação de pesquisadores, na qual os alunos se mantêm estreitamente integrados ao processo de produção científica de alta qualidade, liderados pelos professores.

No programa de graduação, que continua a ser uma referência nacional, vem sendo feito um esforço importante de ampliação da base de recrutamento de novos alunos.

Dando continuidade à política de recrutamento de docentes em bases mundiais, o Departamento conseguiu que dois novos professores - Yvan Bécard e Timo Hiller - se juntassem ao quadro principal, trazendo reforço substancial às áreas de Macroeconomia e Teoria Macroeconômica.

Prof. Rogério Ladeira Furquim Werneck
Diretor do Departamento de Economia

Todos os dados foram fornecidos pelo Departamento ou extraídos do site do CNPq.

Departamento de Geografia e Meio Ambiente – GEO

Rua Marquês de São Vicente, 225
Edifício da Amizade, Ala Frings, sala 411
Gávea - Rio de Janeiro - RJ - Brasil - CEP 22451-900
Telefone: 55 21 35271666 | Fax: 55 21 35271878
E-mail: grageo@puc-rio.br
Site: www.puc-rio.br/ensinopesq/ccg/geografia.html
Site: www.geo.puc-rio.br

Pós-Graduação
Telefone: 55 21 35271667
E-mail: posgeo@puc-rio.br
Site: www.puc-rio.br/ensinopesq/ccpg/proggeo.html

CCS

DIRETOR

Prof. Rogério Ribeiro de Oliveira
E-mail: rro@puc-rio.br

COORDENADORA DE GRADUAÇÃO

Profa. Rejane Cristina de Araújo Rodrigues
E-mail: rcm@puc-rio.br

COORDENADORES DE PÓS-GRADUAÇÃO

Prof. Alexandro Solórzano
E-mail: alexandrosol@gmail.com

Prof. Rodrigo Penna Firme Pedrosa – Adjunto
E-mail: rodrigopennafirme@gmail.com

COORDENADORA DO GRUPO PET

Profa. Regina Célia de Mattos
E-mail: rcm@puc-rio.br

EQUIPE DE SECRETARIA

Débora Cristina Ferreira da Silva – Secretária Plena (Graduação)
Marcia Valéria Monteiro Coutinho – Secretária Plena
(Pós-Graduação)

COMISSÃO GERAL DO DEPARTAMENTO

Prof. Alexandro Solórzano
Prof. Álvaro Henrique de Souza Ferreira
Prof. Augusto César Pinheiro da Silva
Prof. Marcelo Motta de Freitas
Profa. Rejane Cristina de Araújo Rodrigues
Prof. Rogério Ribeiro de Oliveira
Prof. Rafael da Silva Nunes

Prof. Rodrigo Penna Firme Pedrosa
Prof. Sérgio Cadena de Vasconcelos

COMISSÃO DE PÓS-GRADUAÇÃO E PESQUISA

Profa. Agnieszka Ewa Latawiec
Prof. Alexandro Solórzano
Prof. Álvaro Henrique de Souza Ferreira
Prof. Augusto César Pinheiro da Silva
Prof. Bernardo Baeta Neves Strassburg
Prof. Glaucio Marafon
Prof. João Rua
Prof. José Borzacchiello da Silva
Prof. Luiz Felipe Guanaes Rego
Prof. Marcelo Motta de Freitas
Profa. Regina Célia de Mattos
Prof. Rogério Ribeiro de Oliveira
Prof. Rodrigo Penna Firme Pedrosa
Profa. Sandra Lencioni
Prof. Sérgio Cadena de Vasconcelos

COMISSÃO DE CARREIRA DOCENTE

Prof. Alexandro Solórzano
Prof. Álvaro Henrique de Souza Ferreira
Prof. Augusto César Pinheiro da Silva
Prof. Marcelo Motta de Freitas
Profa. Rejane Cristina de Araújo Rodrigues
Prof. Rafael da Silva Nunes
Prof. Rodrigo Penna Firme Pedrosa
Prof. Rogério Ribeiro de Oliveira
Prof. Sérgio Cadena de Vasconcelos

COMISSÃO DE BIBLIOTECA

Prof. Alexandro Solórzano
Profa. Regina Célia de Mattos

COMISSÃO PARA O PROGRAMA INSTITUCIONAL DE BOLSAS DE INICIAÇÃO CIENTÍFICA DO CNPq – PIBIC

Prof. Rodrigo Penna Firme Pedrosa
Prof. Sérgio Cadena de Vasconcelos

CORPO DOCENTE

Quadro Principal Prof. Agnieszka Ewa Latawiec
e Eméritos Prof. Alexandro Solórzano
Prof. Álvaro Henrique de Souza Ferreira
Prof. Augusto César Pinheiro da Silva
Prof. Bernardo Baeta Neves Strassburg

Prof. Luiz Felipe Guanaes Rego
Prof. Marcelo Motta de Freitas
Profa. Regina Célia de Mattos
Profa. Rejane Cristina de Araújo Rodrigues
Prof. Rodrigo Penna Firme Pedrosa
Prof. Rogério Ribeiro de Oliveira
Prof. Sérgio Cadena de Vasconcelos

Quadro Complementar Profa. Ana Brasil Machado
Profa. Andrea Teixeira Acioly Ferreira
Prof. Eduardo Pimentel Menezes
Prof. Felipe de Noronha Andrade
Prof. João Luiz de Figueiredo Silva
Prof. João Rua
Prof. José Borzacchiello da Silva
Prof. Marcelo Alonso Moraes
Prof. Rafael da Silva Nunes
Profa. Renata dos Santos Galvão
Prof. Rodrigo Wagner Paixão Pinto
Profa. Sandra Lencioni

CURSOS OFERECIDOS

Graduação **Bacharelado em Geografia**

Licenciatura em Geografia

Iniciados em 1941

Avaliados pelo MEC com o conceito 4 (bacharelado) e 3 (licenciatura) para o ciclo avaliativo de 2016 a 2018

Pós-Graduação **Mestrado em Geografia**, iniciado em 2007

Stricto Sensu Área de concentração:

I) Geografia e Meio Ambiente

Linhas de pesquisa

- Transformação da paisagem
- Espaço e sustentabilidades
- Educação geográfica e cidadania

Doutorado em Geografia, iniciado em 2015

Áreas de concentração:

I) Geografia e Sustentabilidades

Linhas de pesquisa

- Espaço, cotidiano e sustentabilidades
- Transformação da paisagem e sistemas socioecológicos

Avaliados pela CAPES com conceito 4 para o quadriênio 2013/2016

GRUPOS DE PESQUISA CADASTRADOS NO CNPq

Centro de Ciências da Conservação e Sustentabilidade do Rio.

Coordenadores: Prof. Bernardo Baeta Neves Strassburg e Profa. Agnieszka Ewa Latawiec. Ano de formação: 2016.

Ciência do Solo Aplicada.

Coordenador: Profa. Agnieszka Ewa Latawiec. Ano de formação: 2018.

LABORES – Grupo de Estudos e Pesquisa em Produção do Espaço, Trabalho, Gênero.

Coordenadora: Profa. Regina Célia de Mattos. Ano de formação: 2015.

NEAC – Núcleo de Estudos em Ambientes Costeiros.

Coordenador: Prof. Sérgio Cadena de Vasconcelos. Ano de formação: 2016.

Núcleo de Estudos e Pesquisa em Espaço e Metropolização.

Coordenador: Prof. Álvaro Henrique de Souza Ferreira. Ano de formação: 2008.

Núcleo de Estudos em Cidadania e Política no Ensino de Geografia.

Coordenadora: Profa. Rejane Cristina de Araujo Rodrigues. Ano de formação: 2016.

URAIIS – Grupo de Estudos Urbanos e Rurais.

Coordenador: Prof. João Rua. Ano de formação: 2011.

CONVÊNIOS E PARCERIAS

Institut für Soziale Ökologie, Alpen-Adria-Universität Klagenfurt (Áustria)

Possibilitar pesquisas e publicações em conjunto e ministrar disciplina em sistema de ensino a distância. Ano de início: 2007

Rede de Soluções em Desenvolvimento Sustentável na dimensão acadêmica (*Sustainable Development Solutions Network for Brazil*) (Diversos)

Subsidiar com soluções técnico-científicas os objetivos de desenvolvimento sustentável do milênio da ONU. Ano de início: 2017

Centro Ibero-americano da Faculdade de Humanidades da Universidade de Pécs (Hungria)

Possibilitar o intercâmbio de docentes e discentes e o desenvolvimento de pesquisas. Ano de início: 2017

Universidad de Madrid (Espanha)

Possibilitar professor do quadro principal participante de programa de Mestrado e professor emérito visitante internacional com bolsa PV- FAPERJ (2013-2014).

Ano de início: 2011

University of Opole (Polônia)

Trata-se de uma colaboração na área de políticas públicas de manejo sustentável do meio ambiente e história ambiental em estudos comparativos Brasil-Polônia. Essa colaboração é apoiada pelo fundo *Erasmus Mundus* concedido pela União Europeia. A colaboração inclui: (i) exploração das oportunidades de intercâmbio entre as duas universidades tanto para alunos como professores; (ii) estudo de fontes de financiamento para projetos futuros; e (iii) disciplinas intercontinentais de esquema *Bridging Continents*. Ano de início: 2017

Universitat de Barcelona (Espanha)

Reuniões anuais entre os pesquisadores, além da organização de dois eventos que se alternam anualmente: o Colóquio Internacional de Geocrítica e o Simpósio Internacional sobre Electrificación. Ano de início: 2008

Cambridge University (Inglaterra)

Developing an Environmentally-adjusted Index for Multidimensional Poverty: seu objetivo principal é demonstrar e operacionalizar a conexão entre dados ambientais e de pobreza no contexto das metas do desenvolvimento sustentável. **Ano de início:** 2016

University of East Anglia (Inglaterra)

Existem várias colaborações científicas em andamento, entre outras, fronteiras em avaliação dos serviços ecossistêmicos de solo, além do interesse oficialmente declarado para a implementação de intercâmbio de estudantes e professores da PUC-Rio e do Departamento de Ciências Ambientais da Universidade de East Anglia.

Ano de início: 2016

World Conservation Monitoring Centre – Programas das Nações Unidas para o Meio Ambiente (UNEP-WCMC) (Estados Unidos)

Essa cooperação é focada em análises integradas de manejo territorial para mitigação de mudanças climáticas. **Ano de início:** 2017

Universidade da Columbia (Estados Unidos)

Pesquisas acadêmicas voltadas para a área de desenvolvimento sustentável, tais como: indicadores alternativos e complementares ao desenvolvimento; avaliação de políticas públicas com medidas de monitoramento e tecnologias de uso eficiente de recursos naturais; políticas públicas na criação de uma economia de baixo carbono e outros temas que incluam o desenvolvimento sustentável como foco da abordagem.

Ano de início: 2015

Cambridge Conservation Initiative (Inglaterra)

É o maior cluster de pesquisa do mundo, reunindo cerca de 500 pesquisadores dos Departamentos de Geografia, Zoologia, Botânica e Economia da Universidade de Cambridge, bem como de instituições parceiras, incluindo o World Conservation Monitoring Centre do Programa das Nações Unidas para o Meio Ambiente (UNEP-WCMC) e a União Internacional para a Conservação da Natureza (IUCN). **Ano de início:** 2016

Universidad Autónoma de México – Centro de Investigaciones em Geografía Ambiental (México)

Parceria acadêmica que teve como primeiro produto o oferecimento do curso ministrado pelo Prof. Rogério R. Oliveira (*Flujos de energía, matéria y trabajo em el Paisaje*). **Ano de início:** 2018

Prêmios e Distingções Recebidos e Projetos Aprovados

Em 2018, a Profa. Agnieszka Latawiec recebeu o prêmio The Royal Society Newton Advanced Fellowship Award, da Royal Society. A mesma professora foi contemplada com um projeto no Programa Jovem Cientista do Nosso Estado, pela Fundação de Amparo à Pesquisa do Estado do Rio de Janeiro.

Projetos contemplados com recursos:

- *Sustaining the land from the ground up: developing soil carbon and soil ecosystem services valuation frameworks for tropical soils, The Royal Society;*
- Restauração de paisagens florestais nos biomas Mata Atlântica e Amazônia, Instituto Serrapilheira.

Dois projetos ligados ao Programa Institucional de Internacionalização (Capes/PrInt) também foram aprovados ao longo de 2018.

Balanço do Ano

A consolidação da pós-graduação (cursos de mestrado e doutorado) representou um ponto significativo, particularmente, em função das inserções internacionais a que o Departamento de Geografia e Meio Ambiente teve acesso. O seu corpo docente está em franco processo de renovação, tendo recebido recentemente quatro novos pesquisadores, ao mesmo tempo em que todos, de uma maneira geral, têm tentado manter uma produção científica compatível com as demandas das agências governamentais.

É de se destacar também o esforço em promover a reforma dos currículos, tanto da graduação quanto da pós-graduação. Os mesmos deverão ser implantados ao longo de 2019.

Finalmente foi aprovado pela CAPES o projeto de criação do Mestrado Profissionalizante em Ciência da Sustentabilidade e Conservação, a ser coordenado pelo Departamento de Geografia e Meio Ambiente.

Prof. Rogério Ribeiro de Oliveira

Diretor do Departamento de Geografia e Meio Ambiente

Todos os dados foram fornecidos pelo Departamento ou extraídos do site do CNPq.

Departamento de História – HIS

Rua Marquês de São Vicente, 225
Edifício da Amizade, Ala Frings, sala 512
Gávea - Rio de Janeiro - RJ - CEP 22451-900
Telefones: 55 21 35271100 (Pós-Graduação) | 35271101
Fax: 55 21 35271608
E-mails: coordgra@puc-rio.br; pghis@puc-rio.br
Site: www.puc-rio.br/ensinopesq/ccg/historia.html
Site: www.puc-rio.br/ensinopesq/ccpg/progcult.html
Site: www.his.puc-rio.br

DIRETOR

Prof. Marcelo Gantus Jasmin (até março)
E-mail: jasmin@puc-rio.br

Profa. Maria Elisa Noronha de Sá (a partir de março)
E-mail : maisa@puc-rio.br
Data de Posse: 05/03/2018
Número da portaria: 07/2018

COORDENADOR DE GRADUAÇÃO

Prof. Sergio Bruno Guimarães Martins
E-mail: coordgra@puc-rio.br

SUBCOORDENADORA DE GRADUAÇÃO:

Profa. Larissa Rosa Corrêa
E-mail: larissa_correa@puc-rio.br

COORDENADORA DE PÓS-GRADUAÇÃO

Prof. Diego Antonio Galeano
E-mail: dgaleano@puc-rio.br

SUBCOORDENADOR DE PÓS-GRADUAÇÃO

Prof. Leonardo Affonso de Miranda Pereira
E-mail: leonardo@puc-rio.br

COORDENADOR DO GRUPO PET

Prof. Maurício Barreto Alvarez Parada (até maio)
E-mail: mparada@ig.com.br

Profa. Larissa Rosa Corrêa (a partir de maio)
E-mail: larissa_correa@puc-rio.br

EQUIPE DE SECRETARIA

Anair de Oliveira
Claudio Santiago de Araújo
João Igor Fernandes Martins
Edna Maria Lima Timbó – Pós-Graduação

COMISSÃO GERAL DO DEPARTAMENTO

Prof. Diego Antonio Galeano
Profa. Iamara da Silva Viana
Profa. Juçara da Silva Barbosa de Mello
Profa. Larissa Rosa Corrêa
Profa. Regiane Augusto de Mattos
Prof. Rômulo Costa Mattos
Prof. Sergio Bruno Guimarães Martins
Prof. Sergio Hamilton da Silva Barra – Suplente

Representante

Discente Marcela Guimarães Silva

COMISSÃO DE PÓS-GRADUAÇÃO E PESQUISA

Profa. Crislayne Gloss Marão Alfagali
Prof. Eduardo Wright Cardoso
Prof. Diego Antonio Galeano
Profa. Flávia Maria Schlee Eyler
Prof. Henrique Estrada Rodrigues
Prof. João de Azevedo e Dias Duarte
Prof. João Masao Kamita
Profa. Juçara da Silva Barbosa de Mello
Profa. Larissa Rosa Corrêa
Prof. Leonardo Affonso de Miranda Pereira
Prof. Marcelo Gantus Jasmin
Prof. Marco Antonio Villela Pamplona
Profa. Maria Elisa Noronha de Sá
Prof. Mauricio Barreto Alvarez Parada
Profa. Regiane Augusto de Mattos
Prof. Ronaldo Brito Fernandes
Prof. Sérgio Bruno Guimarães Martins
Prof. Sérgio Hamilton da Silva Barra

COMISSÃO DE CARREIRA DOCENTE

Prof. Leonardo Affonso de Miranda Pereira
Prof. Marcelo Gantus Jasmin
Prof. Marco Antonio Villela Pamplona
Profa. Maria Elisa Noronha de Sá

COMISSÃO DE BIBLIOTECA

Prof. Sergio Bruno Guimarães Martins

REPRESENTANTE PARA O PROGRAMA INSTITUCIONAL DE BOLSAS DE INICIAÇÃO CIENTÍFICA DO CNPq – PIBIC

Prof. Diego Antonio Galeano

CORPO DOCENTE

Quadro Principal e Eméritos Profa. Crislayne Gloss Marão Alfagali
Prof. Diego Antonio Galeano
Prof. Eduardo Wright Cardoso
Profa. Eunícia Barros Barcelos Fernandes (até maio)
Profa. Flávia Maria Schlee Eyler
Prof. Henrique Estrada Rodrigues
Prof. João de Azevedo e Dias Duarte
Prof. João Masao Kamita
Profa. Juçara da Silva Barbosa de Mello
Profa. Larissa Rosa Correa
Prof. Leonardo Affonso de Miranda Pereira
Prof. Luiz de França Costa Lima Filho, Emérito
Prof. Marcelo Gantus Jasmin
Prof. Marco Antonio Villela Pamplona
Profa. Margarida de Souza Neves, Emérita
Profa. Maria Elisa Noronha de Sá
Prof. Maurício Barreto Alvarez Parada
Profa. Regiane Augusto de Mattos
Prof. Ronaldo Brito Fernandes
Prof. Sérgio Bruno Guimarães Martins
Prof. Sérgio Hamilton da Silva Barra

Quadro Complementar Prof. Antonio Edmilson Martins Rodrigues
Profa. Denise Chini Solot
Profa. Heloisa Meireles Gesteira
Profa. Ivana Stolze Lima
Profa. Larissa Costard Soares Antunes
Prof. Leonardo de Carvalho Augusto
Profa. Luciana Borgerth Vial Corrêa
Prof. Marcos Guedes Veneu
Profa. Maria Gabriela Carneiro de Carvalho
Prof. Mario Ângelo Brandão de Oliveira Miranda
Prof. Pedro Felipe Neves de Muñoz
Profa. Renata Sammer
Prof. Rômulo Costa Mattos
Prof. Umberto Guatimosim Alvim (até julho)

Professores

Visitantes Prof. Hans Ulrich Gumbrecht – *Stanford University*

CURSOS OFERECIDOS

Graduação Bacharelado em História

Licenciatura em História

Iniciados em 1941

Avaliados pelo MEC com os conceitos 3 (bacharelado) e 4 (licenciatura) para o ciclo avaliativo de 2016 a 2018

Pós-Graduação **Mestrado Acadêmico**, iniciado em 1987

Stricto Sensu **Doutorado**, iniciado em 1998

Mestrado e Doutorado em História

Área de concentração:

I) História Social da Cultura

Linhas de pesquisa

- Teoria, Historiografia e História Intelectual
- Experiências e Conexões Culturais
- História da Arte e Arquitetura

Mestrado Profissional em Ensino de História, iniciado em 2014

Área de concentração:

I) Ensino de História

Linhas de pesquisa

- Saberes Históricos no Espaço Escolar
- Linguagens e Narrativas Históricas: Produção e Difusão
- Saberes Históricos em Diferentes Espaços de Memória

Avaliados pela CAPES com conceito 5 no quadriênio 2013/2016

Pós-Graduação **Especialização:**

Lato Sensu:

- História e Cultura Afrodescendente
- Especialização em História da Arte e Arquitetura no Brasil

GRUPOS DE PESQUISA CADASTRADOS NO CNPq

Construção da cidadania na América Latina: perspectivas históricas e desafios contemporâneos.

Coordenadores: Prof. Marco Antonio Villela Pamplona e Profa. Mônica Herz. Ano de formação: 2018.

GEHA – Grupo de Estudos de História da África.

Coordenadora: Profa. Regiane Augusto de Mattos. Ano de formação: 2014.

História Transdisciplinar dos Conceitos.

Coordenador: Prof. Luiz de França Costa Lima Filho. Ano de formação: 2010.

Laboratório de Estudos em Ensino de História e Patrimônio Cultural – LEEHPaC.

Coordenadores: Profa. Juçara da Silva Barbosa de Mello e Prof. Sérgio Hamilton da Silva Barra. Ano de formação: 2014.

Laboratório de Pesquisa em Conexões Atlânticas.

Coordenadores: Prof. Leonardo Affonso de Miranda Pereira e Prof. Diego Antonio Galeano. Ano de formação: 2016.

Núcleo de Memória da PUC-Rio.

Coordenadoras: Profa. Margarida de Souza Neves e Profa. Silvia Ilg Byington. Ano de formação: 2008.

CONVÊNIOS E PARCERIAS

Universidad Nacional de General San Martín – (UNSAM) (Argentina)

Universidad Nacional de General San Martín (UNSAM - Argentina). Este acordo busca promover a coorientação de dissertações e teses, o intercâmbio de docentes e alunos e a realização de pesquisas colaborativas sobre conexões atlânticas na América do Sul. Desde 2016, com o apoio da Fundação Ford-LASA Special Projects grants e do programa PAEP da Capes, têm sido organizados seminários internacionais, Conexões Atlânticas. Os resultados desse acordo incluem artigos em coautoria entre docentes do Programa e do Instituto de Altos Estudos Sociais (IDAES-UNSAM) e duas coorientações de dissertações em curso. É outra das instituições beneficiadas pelo projeto institucional de internacionalização do Departamento de História (CAPES-Print), com a Profa. Cristiana Schettini Pereira como coordenadora da equipe no exterior. **Ano de início:** 2017

Universidade Lúrio (Moçambique)

Este convênio, firmado em 2015, tem como objetivos aprofundar os laços de cooperação entre Brasil e Moçambique, o intercâmbio de pesquisadores e professores para fortalecimento das áreas de docência e investigação na graduação e pós-graduação, o desenvolvimento de projetos de pesquisa em conjunto, a realização de simpósios sobre os temas de pesquisa e publicações. Em setembro de 2018 foi lançado o Acervo Digital Suaili que é uma plataforma digital resultado do Projeto de Pesquisa Histórias e Culturas do norte de Moçambique: experiências de inclusão social por meio do ensino de história e das mídias digitais (Brasil-Moçambique), realizado no âmbito do Programa de Cooperação PROÁFRICA-MCTI/CNPq. O projeto envolveu uma equipe de 12 pesquisadores e colaboradores em níveis acadêmicos distintos, de Iniciação Científica à Doutorado, vinculados a diferentes universidades do Brasil e de Moçambique. Na mesma ocasião, foi lançado o livro *As dimensões da resistência em Angoche*, da professora Regiane Mattos, sobre a formação da coligação de resistência, organizada por chefes das principais sociedades do norte de Moçambique, às interferências da política colonialista portuguesa no final do século XIX. O livro tem o intuito de lançar novos olhares sobre o tema, partindo de uma perspectiva mais matizada sobre a resistência, abordando-a a partir das conexões históricas no Índico. **Ano de início:** 2015

École de Hautes Études em Sciences Sociales EHESS (França)

Este convênio, firmado em 26/02/2014, possibilita a dupla titulação (cotutela), a coorientação de dissertações e teses e o intercâmbio de docentes. **Ano de início:** 2014

Universidad Católica de Chile (Chile)

Este convênio visa à colaboração mútua para desenvolvimento de atividades acadêmicas na área de pesquisa e ensino de História. Deste convênio resultou também o acordo que possibilita a dupla titulação (cotutela) para os alunos dos dois Programas, que implica a coorientação de dissertações e teses e o intercâmbio dos docentes orientadores e dos alunos envolvidos. **Ano de início:** 2003

Parceria: Stanford University (EUA)

Acordo de intercâmbio acadêmico e de cooperação científica, que resultou, em diversas oportunidades, na vinda do Prof. Hans Ulrich Gumbrecht, que participou da mesa Perfis Intelectuais de Ricardo Benzaquem, abril de 2018 e no seminário *História, Cultura e amizade: homenagem ao Prof. Ricardo Benzaquen de Araujo*, organizado pelo Laboratório de Teoria e Historiografia. Em 2018, o Professor Marcelo Jasmin realizou uma pesquisa de pós-doutorado na universidade conveniada.

Ano de início: 2008

Parceria: *Universidad Nacional de Quilmes* (Argentina)

Este acordo, que visa promover o intercâmbio de docentes e de discentes de Pós-Graduação, possibilitou a realização de estágios de pós-doutorado de docentes do Programa e diversas visitas de curta duração de professores argentinos. Em uma dessas visitas, ocorrida em abril de 2018, o Prof. Jorge Myers participou da mesa Diálogos e intercessões no Seminário *História, cultura e amizade: homenagem a Ricardo Benzaquen de Araujo*. É outra das instituições beneficiadas pelo projeto institucional de internacionalização do Departamento de História (CAPES-Print), com o Prof. Martín Bergel como coordenador da equipe no exterior.

Ano de início: 2007

Universidad Nacional Autónoma de México – UNAM (México)

Este acordo visa promover a colaboração entre linhas de pesquisa e o intercâmbio de docentes e de discentes de Pós-Graduação. O convênio envolve o Programa de Pós-Graduação em História do Instituto de Investigaciones Históricas da UNAM e o Programa de Pós-Graduação em História Social da Cultura da PUC-Rio. É outra das instituições beneficiadas pelo projeto institucional de internacionalização do Departamento de História (CAPES-Print), com a Profa. Elisa Speckman Guerra como coordenadora da equipe no exterior. México. **Ano de início: 2018**

El Colegio de México – COLMEX (México)

Este acordo visa promover a colaboração entre linhas de pesquisa, o intercâmbio de docentes e de discentes de Pós-Graduação. O convênio envolve o Doutorado em História do Centro de Estudios Históricos do Colégio de México e o Programa de Pós-graduação em História Social da Cultura da PUC-Rio. É outra das instituições beneficiadas pelo projeto institucional de internacionalização do Departamento de História (CAPES-Print), com o Prof. Diego Pulido Esteva como coordenador da equipe no exterior. México. **Ano de início: 2017**

***Universidad del País Vasco (Euskal Herriko Unibertsitatea)* (Espanha)**

Este acordo se insere em uma colaboração do Laboratório de Teoria e Historiografia do Departamento de História da PUC-Rio e o Grupo Historia intelectual de la política moderna (IT-615-13, Sistema Universitario Basco) vinculado à rede internacional Iberconcepts. É outra das instituições beneficiadas pelo projeto institucional de internacionalização do Departamento de História (CAPES-Print), com o Prof. Javier Fernández Sebastián como coordenador da equipe no exterior. **Ano de início: 2018**

Prêmios e Distinções Recebidos e Projetos Aprovados

O Prof. Marco Antonio Villela Pamplona recebeu homenagem de destaque como professor do Centro de Ciências Sociais com a medalha Dom Helder Câmara, entregue pelo Reitor Pe. Josafá Carlos de Siqueira S.J., na Assembleia Universitária, dia 19/12/2018.

A tese de doutorado *As festas reais no Rio de Janeiro (segunda metade do século XVIII)*, defendida em dezembro de 2016, por Roberta Martineli no nosso Programa de Pós-Graduação em História Social da Cultura, sob a orientação do Professor Leonardo Affonso de Miranda Pereira, recebeu menção honrosa do Prêmio Eulália Maria Lahmeyer Lobo de Pesquisa, promovido pela Anpuh-Rio.

A dissertação de Mestrado *Os requebros do maxixe: raça, nacionalidade e disputas culturais no Rio de Janeiro (1880–1915)*, defendida em julho de 2018, por Matheus Pimentel da Silva Topine, no nosso Programa de Pós-Graduação em História Social da Cultura sob a orientação do Professor Leonardo Affonso de

Miranda Pereira, recebeu o segundo lugar do Prêmio Silvio Romero 2018, promovido pelo Centro Nacional de Folclore e Cultura Popular do Rio de Janeiro.

Projetos Aprovados através do MCTIC/CNPq nº 28/2018:

- a) Título: *Constelações Atlânticas; Conexões culturais entre a comunidade Boca do Mato – Rio de Janeiro e Ilha de Moçambique – MZ*, Coordenação da Profa. Regiane Augusto de Mattos.
- b) Título: *Da Providência à Favela: a polícia e o processo de ocupação de um morro da região portuária do Rio de Janeiro (1881-1924)* Coordenação do Prof. Leonardo Affonso de Miranda Pereira

Balanço do Ano

No ano de 2018, demos continuidade à consolidação da primeira fase da reforma curricular da graduação, que se refere ao conjunto das disciplinas obrigatórias, e iniciamos a sua segunda etapa, que oferece aos estudantes um conjunto de eletivas distribuídas conforme as três vocações definidas pela reforma: as práticas profissionais, os fundamentos da disciplina e as temáticas.

O Departamento seguiu sua participação no Programa Institucional de Bolsas de Iniciação à Docência (PIBID), no Programa de Ensino Tutorial (PET) da PUC-Rio, e no programa PIBIC, com a incorporação de estudantes de graduação na pesquisa acadêmica.

No âmbito da pós-graduação, continuamos a implementação da reforma curricular do Programa de Pós-Graduação em História Social da Cultura e a consolidação de nossa participação no ProfHistória, mestrado profissional oferecido pelo Programa de Pós-Graduação em Ensino de História - PPGEH. Priorizamos ainda o estabelecimento de políticas efetivas para promover estratégias de internacionalização.

Demos sequência às atividades dos Laboratórios de *Teoria e Historiografia, de Estudos em Ensino de História e Patrimônio Cultural* (LEEHPAC) e de *Pesquisa em Conexões Atlânticas*; do Núcleo Interdisciplinar de Reflexão e Memória Afrodescendente - NIREMA, do Núcleo de Estudos Interdisciplinares Iberoamericanos; dos Grupos de Pesquisa *Arte, Autonomia e Política* de Estudos e Pesquisa em História Social e Ditaduras, do GEHA-Grupo de Estudos de História da África, além dos eventos agrupados sob o título História às Sextas.

Organizamos os seminários internacionais *História, Cultura e Amizade: Homenagem a Ricardo Benzaquen de Araújo*, o *workshop Igreja Católica e Mundos do Trabalho no Brasil: diálogos historiográficos*, e *Poesia e filosofia: homenagem a Orides Fontela* no aniversário de vinte anos de sua morte, além da tradicional Semana de História PUC-Rio, organizada pelos estudantes.

Profa. Maria Elisa Noronha de Sá
Diretora do Departamento de História

Todos os dados foram fornecidos pelo Departamento ou extraídos do site do CNPq.

Departamento de Serviço Social – SER

Rua Marquês de São Vicente, 225
Vila dos Diretórios, casa 209
Gávea - Rio de Janeiro - RJ - Brasil - CEP: 22451-900
Telefones: 55 21 35271290 | 1291 | Fax: 55 21 35271292
facebook.com/departamentoservicosocial
Site: www.puc-rio.br/ensinopesq/ccg/servico_social.html
Site: www.puc-rio.br/ensinopesq/ccpg/progser.html
Site: www.ser.puc-rio.br

CCS

DIRETORA

Profa. Andréia Clapp Salvador
E-mail: aclapp@puc-rio.br

COORDENADORA DE GRADUAÇÃO

Profa. Tania Horsth Noronha Jardim
Email: taniajardim@puc-rio.br

COORDENADORA DE PÓS-GRADUAÇÃO

Profa. Inez Terezinha Stampa
Email: inestampa@ig.com.br

EQUIPE DE SECRETARIA

Joana Maria Felix da Silva
E-mail: joamaria@puc-rio.br

Bruno Farias Albuquerque
E-mail: brunofarias@puc-rio.br

Rosa Amélia Britto Freitas
E-mail: rosafreitas@puc-rio.br

Victor Felix da Silva Maynards Duarte
E-mail: victormduarte@puc-rio.br

COMISSÃO GERAL DO DEPARTAMENTO

Profa. Inez Terezinha Stampa
Profa. Luciene Alcinda de Medeiros
Profa. Marcia Regina Botão Gomes
Profa. Sueli Bulhões da Silva - Suplente
Profa. Tania Horsth Noronha Jardim
Profa. Valéria Pereira Bastos
Prof. Antonio Carlos de Oliveira
Prof. Rafael Soares Gonçalves

COMISSÃO DE PÓS-GRADUAÇÃO E PESQUISA

Profa. Andréia Clapp Salvador
Profa. Ariane Rego de Paiva

Profa. Inez Terezinha Stampa
Profa. Irene Rizzini
Profa. Marcia Regina Botão Gomes
Profa. Nilza Rogéria de Andrade Nunes
Profa. Sindely Chahim de Avellar Alchorne
Profa. Valéria Pereira Bastos
Prof. Antonio Carlos de Oliveira
Prof. Rafael Soares Gonçalves

COMISSÃO DE CARREIRA DOCENTE

Profa. Andréia Clapp Salvador
Prof. Rafael Soares Gonçalves

REPRESENTANTE PARA O PROGRAMA INSTITUCIONAL DE BOLSAS DE INICIAÇÃO CIENTÍFICA DO CNPq – PIBIC

Prof. Antonio Carlos de Oliveira – Coordenador do Departamento de Serviço Social

CORPO DOCENTE

Quadro Principal e Eméritos Profa. Andréia Clapp Salvador
Prof. Antonio Carlos de Oliveira
Profa. Ariane Rego de Paiva
Profa. Inez Terezinha Stampa
Profa. Irene Rizzini
Profa. Marcia Regina Botão Gomes
Profa. Nilza Rogéria de Andrade Nunes
Prof. Rafael Soares Gonçalves
Profa. Sindely Chahim de Avellar Alchorne
Profa. Valéria Pereira Bastos

Quadro Complementar Profa. Conceição Maria Vaz Robaina
Profa. Eliza Regina Ambrósio
Profa. Geovana Silva
Profa. Heloisa Helena Mesquita Maciel
Profa. Luciene Alcinda de Medeiros
Prof. Marcelo Luciano Vieira
Profa. Maria Elizabeth Freire Salvador
Profa. Maria Luiza Campos da Silva Valente
Profa. Sueli Bulhões da Silva
Profa. Tania Horsth Noronha Jardim

CURSOS OFERECIDOS

Graduação **Bacharelado em Serviço Social**

Iniciado em 1946

Avaliado pelo MEC com o conceito 4 para o ciclo avaliativo de 2013 a 2015

Pós-Graduação **Mestrado Acadêmico**, iniciado em 1972

Stricto Sensu **Doutorado**, iniciado em 2003

Mestrado e Doutorado em Serviço Social

Área de concentração:

I) Serviço Social, Questão Social, Direitos Sociais

Linhas de pesquisa

- Trabalho, políticas sociais e sujeitos coletivos
- Violência, direitos, serviço social e políticas intersetoriais
- Questões socioambientais, urbanas e formas de resistência social

Avaliados pela CAPES com conceito 5 no quadriênio 2013/2016

Pós-Graduação **Especialização:**

Lato Sensu - Atendimento a Crianças e Adolescentes Vítimas de Violência Doméstica

- Assistência Social e Direitos Humanos

- Políticas Públicas de Enfrentamento à Violência Contra a Mulher

Extensão:

- Políticas Públicas de Enfrentamento da Violência Doméstica Contra a Mulher

- Elaboração e Gestão de Projetos Sociais Participativos

- Famílias, Cuidados e Políticas Públicas

- Favelas Cariocas: Ontem e Hoje

- Planejamento, Investigação, Avaliação e Sistematização no Trabalho Profissional

- Violência doméstica contra a mulher: uma expressão da desigualdade de gênero

- Gestão de Organizações do Terceiro Setor e Captação de Recursos

GRUPOS DE PESQUISA CADASTRADOS NO CNPq

Diversidade Sexual, Cidadania e Religião.

Coordenador: Prof. Pe. Luís Corrêa Lima S.J.. Ano de formação: 2006.

Estado, Sociedade, Políticas e Direitos Sociais.

Coordenadora: Profa. Ariane Rego de Paiva. Ano de formação: 2016.

Famílias, Violência e Políticas Públicas.

Coordenador: Prof. Antonio Carlos de Oliveira. Ano de formação: 2012.

Infância, Juventude e Participação Cidadã.

Coordenadora: Profa. Irene Rizzini. Ano de formação: 2006.

Núcleo de Estudos em Saúde e Gênero – NEGAS.

Coordenador: Profa. Nilza Rogéria de Andrade Nunes. Ano de formação: 2018.

Trabalho, Políticas Públicas e Serviço Social – TRAPPUS.

Coordenador: Profa. Inez Terezinha Stampa. Ano de formação: 2008.

Violência, Infância e Juventude na América Latina.

Coordenadora: Profa. Irene Rizzini. Ano de formação: 2015.

CONVÊNIO E PARCERIAS

Centro Internacional de Estudos e Pesquisas sobre a Infância – CIESPI (Brasil)
Cooperação técnico-científica. Ano de início: 2002

Instituto Municipal de Urbanismo Pereira Passos (Brasil)
Cooperação técnico-científica. Ano de início: 2006

Childwatch International Research Network, OAK Foundation (EUA)
Cooperação técnico-científica. Ano de início: 2007

Columbia University (EUA)
Cooperação técnico-científica e intercâmbio. Ano de início: 2009

Secretaria de Estado de Segurança Polícia Civil do Estado do Rio de Janeiro (Brasil)
Cooperação técnico-científica. Ano de início: 2009

L'Université de Caen Basse, Normandie (Noruega)
Cooperação técnico-científica e intercâmbio. Ano de início: 2011

Ostfold University College (Noruega)
Cooperação técnico-científica e intercâmbio. Ano de início: 2011

Universidad de Guadalajara (México)
Cooperação técnico-científica e intercâmbio. Ano de início: 2011

Conselho Nacional dos Direitos da Criança e do Adolescente (CONANDA) (Brasil)
Cooperação técnico-científica. Ano de início: 2011

Universidad Nacional de San Martin (Argentina)
Cooperação técnico-científica. Ano de início: 2012

Centro de Referência de Lutas Políticas no Brasil (1964–1985) / Arquivo Nacional (Brasil)
Cooperação técnico-científica. Ano de início: 2012

Parceria com Núcleo de Estudos e Pesquisas em Seguridade e Assistência Social (NIEPSAS) da PUC/SP (Brasil)
Cooperação técnico-científica. Ano de início: 2012

Tribunal de Justiça do Estado do Rio de Janeiro (Brasil)
Cooperação técnico-científica. Ano de início: 2013

Université Paris VII (França)
Cooperação técnico-científica. Ano de início: 2014

Universidade de Dundee (Reino Unido)
Cooperação técnico-científica e intercâmbio. Ano de início: 2014

Mitra Arquiepiscopal do Rio de Janeiro e Capemisa Instituto de Ação Social (Brasil)
Cooperação técnico-científica. Ano de início: 2014

Universitat Ramon Llull de Barcelona (Espanha)
Cooperação técnico-científica e intercâmbio. Ano de início: 2016

Parceria com o Laboratório de Etnografia Metropolitana – LeMetro (Brasil)
Cooperação técnico-científica. Ano de início: 2016

Brown University (EUA)

Cooperação técnico-científica. Ano de início: 2017

Centro Interdisciplinar de Estudos de Gênero, da Universidade de Lisboa (Portugal)

Cooperação técnico-científica e intercâmbio. Ano de início: 2017

Programme Interdisciplinaire de Recherche Ville et Environnement em parceria com o Centre National de la Recherche Scientifique/EHES (França)

Cooperação técnico-científica e intercâmbio. Ano de início: 2017

Universidad de Avellaneda (Argentina)

Cooperação técnico-científica e intercâmbio. Ano de início: 2017

Universidad de Buenos Aires (Argentina)

Cooperação técnico-científica. Ano de início: 2017

Universidad Trés de Febrero (Argentina)

Cooperação técnico-científica e intercâmbio. Ano de início: 2017

Universidade de Trondheim (Noruega)

Cooperação técnico-científica. Ano de início: 2017

Universidade de Tsuda (Japão)

Cooperação técnico-científica. Ano de início: 2017

Prêmios e Distinções Recebidos e Projetos Aprovados

Menção Honrosa - 2018

Aluna: Betânia Maria Ramos da Silva

Projeto: *Assistentes sociais e estudantes de Serviço Social na luta contra o regime ditatorial no Brasil (1964–1985)*

Orientadora: Profa. Inez Terezinha Stampa

Balanço do Ano

Diversas atividades relevantes foram desenvolvidas pelo corpo docente e discente do Departamento. Entretanto, gostaríamos de ressaltar as principais:

Seminários, conferências e palestras

- *Serviço Social e os Desafios da Intervenção Profissional* (Comemoração do Dia do Assistente Social), 10 de maio de 2018 - Auditório Padre José de Anchieta, PUC-Rio.
- Seminário *Jardim Gramacho*, território extraordinário do lixo, 24 de maio de 2018 - Auditório Padre José de Anchieta, PUC-Rio.
- XXVI Seminário de Iniciação Científica PUC-Rio/CNPq, realizado de 28 a 31 de agosto de 2018. (Participação oral e painel dos alunos de IC e seus orientadores).

- Seminário *Violência em Contexto: Retrocesso e Direitos e Estratégias de Resistência*, 27 de setembro, 2018 - PUC-Rio
- Seminário *Trabalho, Regressão de Direitos e Sindicatos*, 30 de outubro de 2019, Auditório Padre José de Anchieta, PUC-Rio.
- VI SEMAPA - Encontro de Socioeconomia do Meio Ambiente e Política Ambiental, 8 de novembro de 2018, auditório Padre José de Anchieta, PUC-RIO.
- Seminário *Políticas de Ação Afirmativa e Pré-Vestibular Comunitário: dilemas e conquistas*, 22 de novembro de 2018, Auditório Padre José de Anchieta, PUC-Rio.
- *Refúgio e suas margens/deslocamentos e acolhida a venezuelanos no Brasil: reflexões preliminares*, 11 de dezembro de 2018 - PUC-Rio.

Organização/participação de eventos (no país ou no estrangeiro)

- *Violência em Contexto: Retrocessos de Direitos e Estratégias de Resistência* - reuniu estudantes da graduação e da pós-graduação, profissionais assistentes sociais e professores, nacionais (UFRJ UERJ e PUC-Rio) e estrangeiros (Universidad de Guadalajara/México).
- *Planificação Urbana e Habitação Social: um Desafio para o Movimento Urbanista na Região Parisiense na França*, com participação do Prof. Laurent Coudroy de Lille, da Université de Paris-Est-Cretél. Evento organizado pelos PPG de Serviço Social, Geografia e História da PUC-Rio.
- *Políticas Urbanas Judicializadas: remoções de favelas (villes) na bacia dos rios Matanza /Riachelo*, na cidade de Bueno Aires; participação da Profa. Carla Faisntein, da Universidad de Bueno Aires, abril de 2018.
- *Mulheres e a Militarização nas Favelas no Rio de Janeiro: violência policial, impactos e resistências*, com participação da Profa. Anne Marie Veillette, da Universidade de Québec, Montreal.
- Seminário Internacional *Producing the Informal City in the Twentieth Century*; reuniu pesquisadores da UERJ, PUC-Rio, Université Paris 1 - Pantheon Sorbonne, Universidad Nacional Autónoma de Mexico, University of California, University of Leeds, State University of New York, Université Paris 8, Università di Macerata, University of Chicago, Instituto Nacional de Educação de Surdos, UNIRIO, Museu da República, Museu Sankofa Memória e História da Rocinha, Museu da Maré, Rolé dos Favelados e Museu da Remoção.
- *Cidade, Villas Miserias (Favelas) e Ditadura: remoções passivas, deportação de imigrantes e perseguição política em Buenos Aires*, contou com a Profa. Maria Cristina Cravino, da Unversidad de Buenos Aires.
- Seminário *Cidade para Quem? 50 Anos do Direito à Cidade - origens e desdobramentos de um conceito*; reuniu professores da PUC-Rio, UERJ, UFRJ, DPU Associates e Lincoln Institute of Landy Policy (EUA).

- No mês de novembro foi realizado o VI SEMAPA - VI Encontro de Socioeconomia do Meio Ambiente e Política Ambiental, em parceria com a UFRN, que contou com a participação de convidados nacionais e internacionais.

Consultorias / assessorias

- NACAs: consultoria à Fundação para a Infância e Adolescência (FIA), por meio de supervisão mensal às equipes dos Núcleos de Atendimento a Crianças e Adolescentes (NACAs) de Rio de Janeiro, Nova Friburgo e Volta Redonda (três municípios do estado do RJ), em atendimento e acompanhamento familiar de casos de violências contra crianças e adolescentes;
- Secretaria Municipal de Desenvolvimento Social do Rio de Janeiro: qualificação de 380 operadores da política municipal de assistência social - gestores de níveis central e local e profissionais lotados nas unidades de referência de todo o município - na temática de processos de trabalho em acompanhamento familiar.

Livros publicados

- *Cais do Valongo: Expressão de Resistência Social Negra na Região Portuária Carioca*. Profa. Valéria Pereira Bastos.
- *Destinos (im)prováveis: a formação em Serviço Social transformando trajetórias*. Profa. Tania Horsth Noronha Jardim
- *Mulher de favela: o poder feminino em territórios populares*. Profa. Nilza Rogéria de Andrade Nunes.
- *Políticas públicas de enfrentamento à violência contra a mulher*. Profa. Luciene Alcinda de Medeiros.

Profa. Andréia Clapp Salvador
Diretora do Departamento de Serviço Social

Todos os dados foram fornecidos pelo Departamento ou extraídos do site do CNPq.

Departamento Instituto de Relações Internacionais – IRI

Rua Marquês de São Vicente, 225
Vila dos Diretórios, casa XX
Gávea - Rio de Janeiro - RJ - Brasil - CEP 22451-900
Telefones: 55 21 35271557 | 1558 | 1559 | 1560
Fax: 55 21 35271560
E-mails: pgiri@puc-rio.br, iri-graduacao@puc-rio.br
Site: www.puc-rio.br/ensinopesq/ccg/rel_internacionais.html
Site: www.puc-rio.br/ensinopesq/ccpg/progrel.html
Site: www.iri.puc-rio.br
Site: www.bricspolicycenter.org

CCS

DIRETORA

Profa. Marta Regina Fernandez Y Garcia Moreno
E-mail: martafygarca@gmail.com

COORDENADORA DE GRADUAÇÃO

Profa. Manuela Trindade Viana
E-mail: m.trindadeviana@gmail.com

COORDENADORA DE PÓS-GRADUAÇÃO

Profa. Carolina Moulin Aguiar
E-mail: cmoulin@puc-rio.br

EQUIPE DE SECRETARIA

Bruna Risieri – Assistente de Administração BPC
Claudia Farrulla Darze – Publicações e Eventos
Clara Costa de Souza – Coordenação de Projetos Nacionais
Geísa Santana de Alcântara – Assessoria à Direção
Lia Frota e Lopes – Coordenação Administrativa BPC
Lutiene Plácido Brito – Secretária
Peterson Almeida Mello – Secretário de Graduação
Renato Nóbrega dos Santos – Secretário
Rosália Barbosa Gonzalez – Secretária de Pós-Graduação
Thalyta Gomes Ferraz – Coordenação de Projetos Internacionais
Vinicius Kede – Publicações e Comunicação

COMISSÃO GERAL DO DEPARTAMENTO

Profa. Andrea Ribeiro Hoffmann
Profa. Carolina Moulin Aguiar
Prof. Kai Michael Kenkel
Profa. Maíra Siman Gomes
Profa. Manuela Trindade Viana
Profa. Marta Regina Fernandez Y Garcia Moreno
Profa. Mônica Herz
Prof. Roberto Vilchez Yamato

COMISSÃO DE PÓS-GRADUAÇÃO E PESQUISA

Profa. Andrea Ribeiro Hoffmann
Profa. Carolina Moulin Aguiar
Prof. Kai Michael Kenkel
Prof. Luis Manuel Rebelo Fernandes
Profa. Maíra Siman Gomes - Coordenadora Adjunta da Pós
Profa. Marta Regina Fernandez Y Garcia Moreno
Profa. Mônica Herz
Amanda Alvares – Discente
Marina Sertã – Discente

COMISSÃO DE CARREIRA DOCENTE

Profa. Andrea Ribeiro Hoffmann
Profa. Carolina Moulin Aguiar
Prof. Kai Michael Kenkel
Profa. Maíra Siman Gomes
Profa. Marta Regina Fernandez Y Garcia Moreno
Profa. Mônica Herz
Prof. Roberto Vilchez Yamato

COMISSÃO DE BIBLIOTECA

Prof. João Franklin Abelardo Pontes Nogueira
Prof. Kai Michael Kenkel

REPRESENTANTE PARA O PROGRAMA INSTITUCIONAL DE BOLSAS DE INICIAÇÃO CIENTÍFICA DO CNPq – PIBIC

Profa. Isabel Rocha de Siqueira

CORPO DOCENTE

Quadro Principal Profa. Andrea Ribeiro Hoffmann
e Eméritos Profa. Anna Gudrun Christina Leander
Profa. Carolina Moulin Aguiar
Profa. Carolina Moulin Aguiar
Profa. Cláudia Francisca Fuentes Julio
Profa. Isabel Rocha de Siqueira
Prof. James Casas Klausen
Prof. James Matthew Davies
Prof. João Franklin Abelardo Pontes Nogueira
Prof. Kai Michael Kenkel
Prof. Luís Manuel Rebelo Fernandes
Profa. Maíra Siman Gomes
Profa. Marta Regina Fernandez Y Garcia Moreno
Profa. Mônica Herz
Profa. Paula Drumond Rangel Campos
Profa. Paula Orrico Sandrin
Prof. Paulo Luiz Moreaux Lavigne Esteves
Prof. Robert Brian James Walker

Prof. Roberto Vilchez Yamato
Prof. Stefano Guzzini

Quadro Complementar Profa. Alexandra de Mello e Silva
Prof. Alexandre dos Santos Silva
Profa. Andrea Browning Gill
Prof. Carlos Frederico de Souza Coelho
Prof. Conor Gerald Foley
Profa. Denise Nogueira Gregory
Prof. Diego Santos Vieira de Jesus
Profa. Fátima Vianna Mello (a partir de outubro)
Prof. Felipe de Rosa Miranda
Prof. Fernando Neves da Costa Maia
Prof. João Daniel Lima de Almeida
Profa. Leane Cornet Naidin
Profa. Luciana Badin Pereira Lima
Prof. Marcello Cappucci Frisoni
Prof. Marcelo José Braga Nonnenberg
Prof. Márcio Antonio Scalécio
Profa. Maria Elena Rodriguez Ortiz
Profa. Maureen Cristina Martins dos Santos
Prof. Paolo Giovanni Carlo de Renzio
Prof. Paulo Henrique de Oliveira Chamon
Prof. Paulo Sergio Wrobel
Profa. Renata de Figueiredo Summa
Prof. Ricardo Oliveira dos Santos
Prof. Sérgio Veloso dos Santos Júnior
Profa. Simone Rocha Valente Pinto

Quadro Suplementar Profa. Manuela Trindade Viana

Professores Visitantes Profa. Bia Albernaz Rocha de Oliveira – *King's College London, Reino Unido*
Profa. Claudia Horn – *London School of Economics and Political Sciences, Reino Unido*
Prof. José Pascal da Rocha Columbia – *University, Estados Unidos*
Profa. Layla Saad – *UNDP (United Nations Development Programme)*
Prof. Neissan Besharati – *University of Witwatersrand, África do Sul*
Prof. Octavio Segovia – *Autonomous University of Baja California and Free University Berlin*

CURSOS OFERECIDOS

Graduação **Bacharelado em Relações Internacionais**

Iniciado em 2003

Avaliado pelo MEC com o conceito 4 para o ciclo avaliativo de 2010 a 2012

Pós-Graduação **Mestrado Acadêmico**, iniciado em 1987

Stricto sensu **Doutorado**, iniciado em 2001

Mestrado e Doutorado em Relações Internacionais

Área de concentração:

I) Política Internacional

Linhas de pesquisa

- Globalização, governança e desenvolvimento

- Arquitetura do sistema internacional

- Conflito, violência e pacificação

Avaliados pela CAPES com conceito 5 para o quadriênio 2013/2016

Mestrado Profissional em Análise e Gestão de Políticas Internacionais: Resolução de Conflitos e Cooperação para o Desenvolvimento (MAPI)

iniciado em 2016

Áreas de Concentração:

I) Cooperação Internacional para o Desenvolvimento

Linhas de atuação

- Atores e Modalidades de Cooperação Internacional para o

Desenvolvimento

- Comércio Internacional e Investimento Direto Externo

II) Resolução de Conflitos Internacionais

Linhas de atuação

- Negociação Internacional e Mediação de Conflitos

- Proteção Humanitária e Promoção dos Direitos Humanos

Avaliado pela CAPES com conceito 3 para o quadriênio 2013/2016

GRUPOS DE PESQUISA CADASTRADOS NO CNPq

Colonialidades e Política Internacional.

Coordenador: Profa. Marta Regina Fernandez Y Garcia. Ano de formação: 2013.

Unidade do Sul Global para Mediação – GSUM.

Coordenadora: Profa. Monica Herz. Ano de formação: 2013.

CONVÊNIOS E PARCERIAS

Africa Institute of South Africa (AISA) (África do Sul)

Acordo Geral de Cooperação Científica. Ano de início: 2012

African Centre for the Constructive Resolution of Disputes (ACCORD) (África do Sul)

Acordo Geral de Cooperação Científica. Ano de início: 2013

Institute of Global Dialogue (IGD) (África do Sul)

Acordo Geral de Cooperação Científica. Ano de início: 2013

South Africa Cities Network (SCAN) (África do Sul)

Acordo Geral de Cooperação Científica. Ano de início: 2013

South Africa Institute of International Affairs (SAIIA) (África do Sul)

Acordo Geral de Cooperação Científica. Ano de início: 2012

Stellenbosh University (África do Sul)

Acordo Geral + Termo Aditivo de Intercâmbio para Graduação. Ano de início: 2014

Nelson Mandela Metropolitan University (África do Sul)

Acordo Geral + Termo Aditivo de Intercâmbio. Ano de início: n.i.

Universidade de Pretoria / Centro de Mediação (África do Sul)

Acordo Geral de Cooperação Científica. Ano de início: 2014

University of Cape Town (África do Sul)

Acordo Geral + Termo Aditivo de Intercâmbio para Graduação. Ano de início: 2014

Wits University (África do Sul)

Acordo Geral + Termo Aditivo de Intercâmbio para Graduação. Ano de início: 2016

Europa Universitat Vladrina Frankfurt Oder (Alemanha)

Acordo Geral + Termo Aditivo de Intercâmbio para Graduação. Ano de início: n.i.

European Union - Latin America and the Caribbean Foundation (EU-LAC Foundation) (Alemanha)

Acordo Geral de Cooperação Científica. Ano de início: 2018

Institute for Advanced Sustainability Study (IASS) (Alemanha)

Acordo Geral de Cooperação Científica. Ano de início: 2018

Fredrich Alexander University Erlangen Nuremberg (Alemanha)

Acordo Geral + Termo Aditivo de Intercâmbio para Graduação. Ano de início: n.i.

Hochschule Darmstadt University of Applied Sciences (Alemanha)

Acordo Geral + Termo Aditivo de Intercâmbio para Graduação. Ano de início: n.i.

Hochschule Konstanz – Technik, Wirtschaft und Gestaltung (Alemanha)

Acordo Geral + Termo Aditivo de Intercâmbio para Graduação. Ano de início: n.i.

Hochschule Osnabrueck – Osnabrueck University of Applied Sciences (Alemanha)

Acordo Geral + Termo Aditivo de Intercâmbio para Graduação. Ano de início: n.i.

Hochschule Worms – University of Applied Sciences (Alemanha)

Acordo Geral + Termo Aditivo de Intercâmbio para Graduação. Ano de início: n.i.

Jena University of Applied Sciences (Alemanha)

Acordo Geral + Termo Aditivo de Intercâmbio para Graduação. Ano de início: n.i.

Karlsruhoschule International University (Alemanha)

Acordo Geral + Termo Aditivo de Intercâmbio para Graduação. Ano de início: n.i.

SRH Hochschule Berlin – The International Management University (Alemanha)

Acordo Geral + Termo Aditivo de Intercâmbio para Graduação. Ano de início: n.i.

Tescnische Universitat Carolo Wilhelmina Zu Braunschweig (Alemanha)

Acordo Geral + Termo Aditivo de Intercâmbio para Graduação. Ano de início: n.i.

Tescnische Universitat Darmstadt (Alemanha)

Acordo Geral + Termo Aditivo de Intercâmbio para Graduação. Ano de início: n.i.

Tescnische Universitat Munchen (TUM School of Governance) (Alemanha)
Acordo Geral + Termo Aditivo de Intercâmbio para Graduação. Ano de início: n.i.

Universitat Zu Koln (Alemanha)
Acordo Geral + Termo Aditivo de Intercâmbio para Graduação. Ano de início: n.i.

Universitat Stuttgart (Alemanha)
Acordo Geral + Termo Aditivo de Intercâmbio para Graduação. Ano de início: n.i.

University of Munster (Wastfalische Wilhelms) (Alemanha)
Acordo Geral + Termo Aditivo de Intercâmbio para Graduação. Ano de início: n.i.

German Institute of Global and Area Studies (Alemanha)
Acordo Geral + Termo Aditivo de Intercâmbio para Graduação. Ano de início: n.i.

Pontificia Universidade Católica da Argentina (Argentina)
Acordo Geral + Termo Aditivo de Intercâmbio para Graduação. Ano de início: n.i.

Universidad del Salvador (Argentina)
Acordo Geral + Termo Aditivo de Intercâmbio para Graduação. Ano de início: n.i.

Universidad Empresarial Siglo XXI (Argentina)
Acordo Geral + Termo Aditivo de Intercâmbio para Graduação. Ano de início: n.i.

Flinders University (Austrália)
Acordo Geral + Termo Aditivo de Intercâmbio para Graduação. Ano de início: n.i.

Macquarie University (Austrália)
Acordo Geral + Termo Aditivo de Intercâmbio para Graduação Austrálian.i.

Monash University (Austrália)
Acordo Geral + Termo Aditivo de Intercâmbio para Graduação. Ano de início: n.i.

The University of Queensland (Austrália)
Acordo Geral + Termo Aditivo de Intercâmbio para Graduação. Ano de início: n.i.

University of Wollongong (Austrália)
Acordo Geral + Termo Aditivo de Intercâmbio para Graduação. Ano de início: n.i.

Universidade de Melbourne (Austrália)
Acordo Geral + Termo Aditivo de Intercâmbio para Graduação. Ano de início: 015

Management Center Innsbruck (Áustria)
Acordo Geral + Termo Aditivo de Intercâmbio para Graduação. Ano de início: n.i.

University Antwerpen (Bélgica)
Acordo Geral + Termo Aditivo de Intercâmbio para Graduação. Ano de início: n.i.

Universidad Católica Boliviana San Pablo (Bolívia)
Acordo Geral + Termo Aditivo de Intercâmbio para Graduação. Ano de início: n.i.

Universidad Loyola (Bolívia)
Acordo Geral + Termo Aditivo de Intercâmbio para Graduação. Ano de início: n.i.

CCOPAB (Brasil)
Acordo Geral + Termo Aditivo de Intercâmbio para Graduação. Ano de início: 2016

Mind Rio - Booth Camp (Brasil)
Acordo Geral de Cooperação Científica. Ano de início: 2013

- Oxfam International – Brazil Global* (Brasil)
Acordo Geral de Cooperação Científica. Ano de início: 2014
- UN Habitat* (Brasil)
Acordo Geral de Cooperação Científica. Ano de início: 2013
- Concordia University of Edmonton, Alberta* (Canadá)
Acordo Geral + Termo Aditivo de Intercâmbio para Graduação. Ano de início: n.i.
- École Polytechnique Montréal* (Canadá)
Acordo Geral + Termo Aditivo de Intercâmbio para Graduação. Ano de início: n.i.
- Kings University College at the University of Western Ontario* (Canadá)
Acordo Geral + Termo Aditivo de Intercâmbio para Graduação. Ano de início: n.i.
- Saint Mary’s University* (Canadá)
Acordo Geral + Termo Aditivo de Intercâmbio para Graduação. Ano de início: n.i.
- Université de Montréal* (Canadá)
Acordo Geral + Termo Aditivo de Intercâmbio para Graduação. Ano de início: n.i.
- Université Laval* (Canadá)
Acordo Geral + Termo Aditivo de Intercâmbio para Graduação. Ano de início: n.i.
- University of Alberta* (Canadá)
Acordo Geral + Termo Aditivo de Intercâmbio para Graduação. Ano de início: n.i.
- University of Victoria* (Canadá)
Acordo Geral + Termo Aditivo de Intercâmbio para Graduação. Ano de início: n.i.
- Pontificia Universidad Católica de Chile* (Chile)
Acordo Geral + Termo Aditivo de Intercâmbio para Graduação. Ano de início: n.i.
- Universidad Católica de Temuco* (Chile)
Acordo Geral + Termo Aditivo de Intercâmbio para Graduação. Ano de início: n.i.
- Universidad de Concepción* (Chile)
Acordo Geral + Termo Aditivo de Intercâmbio para Graduação. Ano de início: n.i.
- Universidad Diego Portales* (Chile)
Acordo Geral + Termo Aditivo de Intercâmbio para Graduação. Ano de início: n.i.
- Agência de Notícias Xinhua* (China)
Acordo Geral de Cooperação Científica Ano de início: 2012
- China and Latin America Sustainable Investments Initiative (CLASII)* (China)
Acordo Geral de Cooperação Científica. Ano de início: 2018
- Dialogochino* (China)
Parceria na Área de Imprensa. Ano de início: 2016
- Hebei University* (China)
Acordo Geral de Cooperação Científica. Ano de início: 2012
- Shangai Institute for International Studies (SIIS)* (China)
Acordo Geral de Cooperação Científica Ano de início: 2012
- Universidade de Estudos Estrangeiros de Pequim* (China)
Acordo Geral + Termo Aditivo de Intercâmbio para Graduação. Ano de início: 2013

University of Nicosia (Chipre)

Acordo Geral + Termo Aditivo de Intercâmbio para Graduação. Ano de início: 2013

Fundación Universitaria Agraria de Colombia (Colômbia)

Acordo Geral + Termo Aditivo de Intercâmbio para Graduação. Ano de início: 2013

Universidad de San Buenaventura Bogota (Colômbia)

Acordo Geral + Termo Aditivo de Intercâmbio para Graduação. Ano de início: 2013

Universidad del Valle (Colômbia)

Acordo Geral + Termo Aditivo de Intercâmbio para Graduação. Ano de início: 2013

Universidad Industrial de Santander (Colômbia)

Acordo Geral + Termo Aditivo de Intercâmbio para Graduação. Ano de início: 2013

Universidad Mariana de Pasto (Colômbia)

Acordo Geral + Termo Aditivo de Intercâmbio para Graduação. Ano de início: 2013

Universidad Pontificia Bolivariana Seccional Bucaramanga (Colômbia)

Acordo Geral + Termo Aditivo de Intercâmbio para Graduação. Ano de início: 2013

Ajou University (Coreia do Sul)

Acordo Geral + Termo Aditivo de Intercâmbio para Graduação. Ano de início: 2013

Catholic University of Corea (Coreia do Sul)

Acordo Geral + Termo Aditivo de Intercâmbio para Graduação. Ano de início: 2013

Hanyang University (Coreia do Sul)

Acordo Geral + Termo Aditivo de Intercâmbio para Graduação. Ano de início: 2013

Keimyung University Sogang University (Coreia do Sul)

Acordo Geral + Termo Aditivo de Intercâmbio para Graduação. Ano de início: 2013

Aalborg University (Coreia do Sul)

Acordo Geral + Termo Aditivo de Intercâmbio para Graduação. Ano de início: 2014

Danish School of Media and Journalism (Dinamarca)

Acordo Geral + Termo Aditivo de Intercâmbio para Graduação. Ano de início: 2014

Maritime and Polytechnic College (MARTEC) (Dinamarca)

Acordo Geral + Termo Aditivo de Intercâmbio para Graduação. Ano de início: 2014

University of Copenhagen (Dinamarca)

Acordo Geral + Termo Aditivo de Intercâmbio para Graduação. Ano de início: 2013

University College of Northen Denmark (Dinamarca)

Acordo Geral + Termo Aditivo de Intercâmbio para Graduação, Ano de início: 2013

Center of Resolution of International Conflicts (CRIC) (Dinamarca)

Acordo Geral de Cooperação Científica. Ano de início: 2014

Danish Institute for International Studies (DIIS) (Dinamarca)

Acordo Geral + Termo Aditivo de Intercâmbio para Graduação. Ano de início: 2017

Pontificia Universidad Católica del Ecuador (Equador)

Acordo Geral + Termo Aditivo de Intercâmbio para Graduação + Pós-graduação.

Ano de início: 2018

Universidad Técnica Particular de Loja (Equador)

Acordo Geral + Termo Aditivo de Intercâmbio para Graduação. Ano de início: 2012

FLACSO Equador (Equador)

Acordo Geral + Termo Aditivo de Intercâmbio para Graduação. Ano de início: 2014

University of Ljubljana (Eslovênia)

Acordo Geral + Termo Aditivo de Intercâmbio para Graduação Eslovênia. Ano de início: n.i.

Saint Louis University – Madrid campus (Espanha)

Acordo Geral + Termo Aditivo de Intercâmbio para Graduação. Ano de início: 2014

Universidad Antônia de Nebrija (Espanha)

Acordo Geral + Termo Aditivo de Intercâmbio para Graduação. Ano de início: 2014

Universidad Autónoma de Madrid (Espanha)

Acordo Geral + Termo Aditivo de Intercâmbio para Graduação. Ano de início: 2014

Universidad de Jaén (Espanha)

Acordo Geral + Termo Aditivo de Intercâmbio para Graduação. Ano de início: 2014

Universidad de Salamanca (Espanha)

Acordo Geral + Termo Aditivo de Intercâmbio para Graduação. Ano de início: 2014

Universidad de Santiago de Compostela (Espanha)

Acordo Geral + Termo Aditivo de Intercâmbio para Graduação. Ano de início: 2014

Universidad Loyola Andalucía (Espanha)

Acordo Geral + Termo Aditivo de Intercâmbio para Graduação. Ano de início: 2014

Universidad Pontificia Comillas de Madrid (Espanha)

Acordo Geral + Termo Aditivo de Intercâmbio para Graduação. Ano de início: 2014

Universidad Pública de Navarra (Espanha)

Acordo Geral + Termo Aditivo de Intercâmbio para Graduação. Ano de início: 2014

Universidad de Vigo (Espanha)

Acordo Geral + Termo Aditivo de Intercâmbio para Graduação. Ano de início: 2014

Institut Barcelona d'Estudis Internacionals (IBEI) (Espanha)

Acordo Geral + Termo Aditivo de Intercâmbio para Graduação. Ano de início: 2016

Arcadia University (Estados Unidos)

Acordo Geral + Termo Aditivo de Intercâmbio para Graduação. Ano de início: 2016

Brown University (Estados Unidos)

Acordo Geral + Termo Aditivo de Intercâmbio para Graduação. Ano de início: 2016

Butler University (Estados Unidos)

Acordo Geral + Termo Aditivo de Intercâmbio para Graduação Estados Unidos
2016

Drexel University (Estados Unidos)

Acordo Geral + Termo Aditivo de Intercâmbio para Graduação. Ano de início: 2016

Fordham University (Estados Unidos)

Acordo Geral + Termo Aditivo de Intercâmbio para Graduação. Ano de início: 2018

Hawaii Pacific University (HPU) (Estados Unidos)

Acordo Geral + Termo Aditivo de Intercâmbio para Graduação. Ano de início: 2018

George Washington University / Elliot School (Estados Unidos)
Acordo Geral + Termo Aditivo de Intercâmbio para Mestrado / Acordo Geral +
Termo Aditivo de Intercâmbio de Graduação e Pós-Graduação + duplo aditivo com
MAPI. Ano de início: 2015

Marquette University (Estados Unidos)
Acordo Geral + Termo Aditivo de Intercâmbio para Graduação. Ano de início: 2013

Northeastern University (Estados Unidos)
Acordo Geral + Termo Aditivo de Intercâmbio para Graduação. Ano de início: 2013

Saint Leo University (Estados Unidos)
Acordo Geral + Termo Aditivo de Intercâmbio para Graduação. Ano de início: 2013

Saint Mary's University (Estados Unidos)
Acordo Geral + Termo Aditivo de Intercâmbio para Graduação. Ano de início: 2013

Suffolk University (Estados Unidos)
Acordo Geral + Termo Aditivo de Intercâmbio para Graduação. Ano de início: 2013

University of Central Florida (Estados Unidos)
Acordo Geral + Termo Aditivo de Intercâmbio para Graduação. Ano de início: 2013

University of Hawai'i at Hilo (Estados Unidos)
Acordo Geral + Termo Aditivo de Intercâmbio para Graduação. Ano de início: 2013

University of Illinois Urbana Champaign (Estados Unidos)
Acordo Geral + Termo Aditivo de Intercâmbio para Graduação. Ano de início: 2013

University of New Mexico (Estados Unidos)
Acordo Geral + Termo Aditivo de Intercâmbio para Graduação. Ano de início: n.i.

University of North Carolina at Chapel Hill (Estados Unidos)
Acordo Geral + Termo Aditivo de Intercâmbio para Graduação. Ano de início: n.i.

University of North Carolina Charlotte (Estados Unidos)
Acordo Geral + Termo Aditivo de Intercâmbio para Graduação. Ano de início: n.i.

University of Richmond (Estados Unidos)
Acordo Geral + Termo Aditivo de Intercâmbio para Graduação. Ano de início: n.i.

University of San Francisco (Estados Unidos)
Acordo Geral + Termo Aditivo de Intercâmbio para Graduação. Ano de início: n.i.

University of St. Francis (Estados Unidos)
Acordo Geral + Termo Aditivo de Intercâmbio para Graduação. Ano de início: n.i.

University of Wisconsin-Madison (Estados Unidos)
Acordo Geral + Termo Aditivo de Intercâmbio para Graduação. Ano de início: n.i.

University of Wisconsin-Milwaukee (Estados Unidos)
Acordo Geral + Termo Aditivo de Intercâmbio para Graduação. Ano de início: n.i.

Washington College (Estados Unidos)
Acordo Geral + Termo Aditivo de Intercâmbio para Graduação. Ano de início: n.i.

University of California (Estados Unidos)
Acordo Geral + Termo Aditivo de Intercâmbio para Graduação. Ano de início: n.i.

- Georgetown University** (Estados Unidos)
Acordo Geral + Termo Aditivo de Intercâmbio para Graduação. Ano de início: 2015
- JAMK University of Applied Sciences** (Finlândia)
Acordo Geral + Termo Aditivo de Intercâmbio para Graduação. Ano de início: n.i.
- University of Helsinki** (Finlândia)
Acordo Geral + Termo Aditivo de Intercâmbio para Graduação. Ano de início: n.i.
- University of Lapland** (Finlândia)
Acordo Geral + Termo Aditivo de Intercâmbio para Graduação. Ano de início: n.i.
- Agro Paris Tech** (França)
Acordo Geral + Termo Aditivo de Intercâmbio para Graduação. Ano de início: n.i.
- Arts et Metiers Paristech** (França)
Acordo Geral + Termo Aditivo de Intercâmbio para Graduação. Ano de início: n.i.
- Chimie Paris Tech** (França)
Acordo Geral + Termo Aditivo de Intercâmbio para Graduação. Ano de início: n.i.
- École des Ponts Paris Tech** (França)
Acordo Geral + Termo Aditivo de Intercâmbio para Graduação. Ano de início: n.i.
- École Supérieure de Commerce Troyes – Groupe ESC Troyes ENSAE Paris Tech** (França)
Acordo Geral + Termo Aditivo de Intercâmbio para Graduação. Ano de início: n.i.
- ENSTA Paris Tech** (França)
Acordo Geral + Termo Aditivo de Intercâmbio para Graduação. Ano de início: n.i.
- ESPCI Paris Tech** (França)
Acordo Geral + Termo Aditivo de Intercâmbio para Graduação. Ano de início: n.i.
- HEC Paris** (França)
Acordo Geral + Termo Aditivo de Intercâmbio para Graduação. Ano de início: n.i.
- ICES – Institut Catholique d’Études Supérieures** (França)
Acordo Geral + Termo Aditivo de Intercâmbio para Graduação. Ano de início: n.i.
- Institut d’Optique Graduate School Paris Tech** (França)
Acordo Geral + Termo Aditivo de Intercâmbio para Graduação. Ano de início: n.i.
- Université Paris Diderot** (França)
Acordo Geral + Termo Aditivo de Intercâmbio para Graduação. Ano de início: n.i.
- Université Paris – Dauphine** (França)
Acordo Geral + Termo Aditivo de Intercâmbio para Graduação. Ano de início: n.i.
- Sciences Po Paris** (França)
Acordo Geral + Termo Aditivo de Intercâmbio para Graduação. Ano de início: n.i.
- University of Strasbourg – Institut d’Études Politiques** (França)
Acordo Geral + Termo Aditivo de Intercâmbio para Graduação. Ano de início: 2014
- University of Science and Technology** (Gana)
Acordo Geral + Termo Aditivo de Intercâmbio para Graduação. Ano de início: 2014
- Fontys International Business School** (Holanda)
Acordo Geral + Termo Aditivo de Intercâmbio para Graduação. Ano de início: 2014

Radbound University Nijmegen (Holanda)

Acordo Geral + Termo Aditivo de Intercâmbio para Graduação. Ano de início: 2014

Virje Universiteit Amsterdam (Holanda)

Acordo Geral + Termo Aditivo de Intercâmbio para Graduação. Ano de início: n.i.

Indian Institute of Technology Kanpur (Índia)

Acordo Geral + Termo Aditivo de Intercâmbio para Graduação. Ano de início: n.i.

Lovely Professional Institute (Índia)

Acordo Geral + Termo Aditivo de Intercâmbio para Graduação. Ano de início: 2014

Observer Research Foundation (Índia)

Acordo Geral + Termo Aditivo de Intercâmbio para Graduação. Ano de início: 2012

University of Kerala (Índia)

Acordo Geral + Termo Aditivo de Intercâmbio para Graduação. Ano de início: 2015

Birmingham City University (Inglaterra)

Acordo Geral + Termo Aditivo de Intercâmbio para Graduação. Ano de início: n.i.

Middlesex University (Inglaterra)

Acordo Geral + Termo Aditivo de Intercâmbio para Graduação. Ano de início: n.i.

University of Hertfordshire (Inglaterra)

Acordo Geral + Termo Aditivo de Intercâmbio para Graduação. Ano de início: n.i.

University of Leeds (Inglaterra)

Acordo Geral + Termo Aditivo de Intercâmbio para Graduação. Ano de início: 2015

University of Liverpool (Inglaterra)

Acordo Geral + Termo Aditivo de Intercâmbio para Graduação. Ano de início: 2015

University of Portsmouth (Inglaterra)

Acordo Geral + Termo Aditivo de Intercâmbio para Graduação. Ano de início: 2015

Maynooth University (Irlanda)

Acordo Geral + Termo Aditivo de Intercâmbio para Graduação. Ano de início: n.i.

University College (Irlanda)

Acordo Geral + Termo Aditivo de Intercâmbio para Graduação. Ano de início: n.i.

Technion - Israel Institute of Technology (Israel)

Acordo Geral + Termo Aditivo de Intercâmbio para Graduação. Ano de início: 2015

The Hebrew University of Jerusalem (Israel)

Acordo Geral + Termo Aditivo de Intercâmbio para Graduação + Pós-graduação.
Ano de início: 2018

Sophia University Institute of Loppiano (Itália)

Acordo Geral + Termo Aditivo de Intercâmbio para Graduação. Ano de início: n.i.

Scuola Superiore Sant'Anna (Itália)

Acordo Geral + Termo Aditivo de Intercâmbio para Graduação. Ano de início: n.i.

Università Degli Studi di Perugia (Itália)

Acordo Geral + Termo Aditivo de Intercâmbio para Graduação. Ano de início: n.i.

Università Degli Studi di Verona (Itália)

Acordo Geral + Termo Aditivo de Intercâmbio para Graduação. Ano de início: n.i.

Università di Bologna (Itália)

Acordo Geral + Termo Aditivo de Intercâmbio para Graduação. Ano de início: n.i.

University of Rome – Tor Vergata (Itália)

Acordo Geral + Termo Aditivo de Intercâmbio para Graduação. Ano de início: n.i.

Università Degli SStudi di Trento (Itália)

Acordo Geral + Termo Aditivo de Intercâmbio para Graduação. Ano de início: n.i.

École de Gouvernance et d’Economie de Rabat (Marrocos)

Acordo Geral + Termo Aditivo de Intercâmbio para Graduação. Ano de início: n.i.

Centro de Investigación y Docencia Económicas (CIDE) (México)

Acordo Geral + Termo Aditivo de Intercâmbio para Graduação. Ano de início: n.i.

CINVESTAV – Centro de Investigación y de Estudios (México)

Acordo Geral + Termo Aditivo de Intercâmbio para Graduação. Ano de início: n.i.

Instituto Tecnológico y de Estudios Superiores (México)

Acordo Geral + Termo Aditivo de Intercâmbio para Graduação. Ano de início: n.i.

Sistema CETYS Universidad (México)

Acordo Geral + Termo Aditivo de Intercâmbio para Graduação. Ano de início: n.i.

Universidad Anáhuac del Sur (México)

Acordo Geral + Termo Aditivo de Intercâmbio para Graduação. Ano de início: n.i.

Universidad Autónoma de Baja California (México)

Acordo Geral + Termo Aditivo de Intercâmbio para Graduação. Ano de início: n.i.

Universidad de Guadalajara (México)

Acordo Geral + Termo Aditivo de Intercâmbio para Graduação. Ano de início: n.i.

Universidad de Monterrey (México)

Acordo Geral + Termo Aditivo de Intercâmbio para Graduação. Ano de início: n.i.

Universidad Iberoamericana León – AUSJAL (México)

Acordo Geral + Termo Aditivo de Intercâmbio para Graduação. Ano de início: n.i.

Universidad Iberoamericana Puebla – AUSJAL (México)

Acordo Geral + Termo Aditivo de Intercâmbio para Graduação. Ano de início: n.i.

Instituto Politécnico e Universitário (Moçambique)

Acordo Geral + Termo Aditivo de Intercâmbio para Graduação. Ano de início: 2013

Norwegian University of Science and Technology (Noruega)

Acordo Geral + Termo Aditivo de Intercâmbio para Graduação. Ano de início: 2014

University of Oslo (Noruega)

Acordo Geral + Termo Aditivo de Intercâmbio para Graduação. Ano de início: 2014

Ministério das Relações Exteriores da Noruega (Noruega)

Acordo Geral de Cooperação Científica. Ano de início: 2012

PRIØ – Peace Research Institute (Noruega)

Acordo Geral de Cooperação Científica. Ano de início: 2014

Victoria University of Wellington (Nova Zelândia)

Acordo Geral + Termo Aditivo de Intercâmbio para Graduação. Ano de início: 2014

Aberystwyth University (País de Gales)

Acordo Geral + Termo Aditivo de Intercâmbio para Graduação. Ano de início: 2015

House of Wisdom Institute for Conflict Resolution and Governance (Palestina)

As áreas de cooperação que estão incluídas nesse acordo são as áreas de pesquisa, seminários, conferências e workshops; publicações e criação de material acadêmico; programas e cursos; intercâmbio de pesquisadores e de material acadêmico. Ano de início: 2015

Pontificia Universidad Católica del Peru (Peru)

Acordo Geral + Termo Aditivo de Intercâmbio para Graduação. Ano de início: n.i.

Universidad Católica de Santa Maria (Peru)

Acordo Geral + Termo Aditivo de Intercâmbio para Graduação. Ano de início: n.i.

Universidad Nacional del Callao (Peru)

Acordo Geral + Termo Aditivo de Intercâmbio para Graduação. Ano de início: n.i.

Universidad Católica San Pablo de Arequipa (Peru)

Acordo Geral + Termo Aditivo de Intercâmbio para Graduação. Ano de início: n.i.

Universidad del Pacífico de Lima (Peru)

Acordo Geral + Termo Aditivo de Intercâmbio para Graduação. Ano de início: n.i.

University of Opole (Polônia)

Acordo Geral + Termo Aditivo de Intercâmbio para Graduação. Ano de início: n.i.

Universidade de Varsóvia (Polônia)

Acordo Geral + Termo Aditivo de Intercâmbio para Graduação. Ano de início: 2017

Pontificia Universidad Católica de Puerto Rico (Porto Rico)

Acordo Geral + Termo Aditivo de Intercâmbio para Graduação. Ano de início: n.i.

Universidad del Sagrado Corazón (Porto Rico)

Acordo Geral + Termo Aditivo de Intercâmbio para Graduação. Ano de início: n.i.

Instituto Politécnico de Leiria (Portugal)

Acordo Geral + Termo Aditivo de Intercâmbio para Graduação. Ano de início: n.i.

Instituto Politécnico do Porto (Portugal)

Acordo Geral + Termo Aditivo de Intercâmbio para Graduação. Ano de início: n.i.

Instituto Superior de Comunicação Empresarial (Portugal)

Acordo Geral + Termo Aditivo de Intercâmbio para Graduação. Ano de início: n.i.

Instituto Superior de Psicologia Aplicada (Portugal)

Acordo Geral + Termo Aditivo de Intercâmbio para Graduação. Ano de início: n.i.

IPAM – Instituto Português de Administração de Marketing (Portugal)

Acordo Geral + Termo Aditivo de Intercâmbio para Graduação. Ano de início: n.i.

Universidade Católica Portuguesa (Portugal)

Acordo Geral + Termo Aditivo de Intercâmbio para Graduação. Ano de início: 2017

Universidade da Beira Interior Covilhã (Portugal)

Acordo Geral + Termo Aditivo de Intercâmbio para Graduação. Ano de início: n.i.

Universidade de Coimbra (Portugal)

Acordo Geral + Termo Aditivo de Intercâmbio para Graduação. Ano de início: 2018

Universidade de Évora (Portugal)

Acordo Geral + Termo Aditivo de Intercâmbio para Graduação. Ano de início: n.i.

Universidade do Minho (Portugal)

Acordo Geral + Termo Aditivo de Intercâmbio para Graduação. Ano de início: n.i.

Universidade Lusíada de Lisboa (Portugal)

Acordo Geral + Termo Aditivo de Intercâmbio para Graduação. Ano de início: n.i.

Universidade Católica Portuguesa (Portugal)

Acordo Geral + Termo Aditivo de Intercâmbio para Graduação. Ano de início: n.i.

***Queen Mary University of London* (Reino Unido)**

Acordo Geral + Termo Aditivo de Intercâmbio para Graduação e Mestrado. Ano de início: 2018

***Newcastle University* (Reino Unido)**

Acordo Geral + Termo Aditivo de Intercâmbio para Graduação. Ano de início: 2015

***Fundación Global Democracia y Desarrollo - FUNGLODE* (Reino Unido)**

Acordo Geral + Termo Aditivo de Intercâmbio para Graduação. Ano de início: n.i.

***Instituto Superior Pedro Francisco Bonó - AUSJAL* (República Dominicana)**

Acordo Geral + Termo Aditivo de Intercâmbio para Graduação. Ano de início: n.i.

***Instituto Especializado de Estudios Superiores Loyola - AUSJAL* (República Dominicana)**

Acordo Geral + Termo Aditivo de Intercâmbio para Graduação. Ano de início: n.i.

***Masaryk University* (República Tcheca)**

Acordo Geral + Termo Aditivo de Intercâmbio para Graduação. Ano de início: n.i.

***University of Pardubice* (República Tcheca)**

Acordo Geral + Termo Aditivo de Intercâmbio para Graduação. Ano de início: n.i.

***Lomonosov Moscow State University* (Rússia)**

Acordo Geral + Termo Aditivo de Intercâmbio para Graduação. Ano de início: n.i.

***The Institute for African Studies of Russian Academy of Sciences (IAS)* (Rússia)**

Acordo Geral de Pesquisa. Ano de início: 2012

***Tomsk Polytechnic University* (Rússia)**

Acordo Geral + Termo Aditivo de Intercâmbio para Graduação. Ano de início: n.i.

***Ural Federal University* (Rússia)**

Acordo Geral + Termo Aditivo de Intercâmbio para Graduação. Ano de início: n.i.

***Higher School of Economics (HSE)* (Rússia)**

Acordo Geral de Cooperação Científica. Ano de início: 2016

***Russian Academy of Science* (Rússia)**

Acordo Geral de Cooperação Científica. Ano de início: 2012

***Université de Lausanne - Faculté des Sciences Sociales et Politiques (SSP)* (Suíça)**

Acordo Geral + Termo Aditivo de Intercâmbio para Graduação. Ano de início: n.i.

***Graduate Institute of Geneva* (Suíça)**

Acordo Geral + Termo Aditivo de Intercâmbio Pós-Graduação + Termo Aditivo de Workshop. Ano de início: 2016

Swisspeace (Suíça)

O convênio tem o intuito de promover como prioridade a pesquisa sobre cooperação em áreas de interesses comuns; eventos (conferências, workshops, seminários); publicações e criação de material acadêmico; programas e cursos; intercâmbio de pesquisadores e de material acadêmico. **Ano de início:** 2015

University of Ankara (Turquia)

Acordo Geral + Termo Aditivo de Intercâmbio para Graduação. **Ano de início:** n.i.

Bilkent University (Turquia)

Promover atividades acadêmicas, workshops e eventos científicos; possibilitar a produção conjunta de pesquisas; publicação de material em comum; intercâmbio de estudantes de diferentes áreas de ambas as universidades. **Ano de início:** 2014

Universidad ORT Uruguay (Uruguai)

Acordo Geral + Termo Aditivo de Intercâmbio para Graduação. **Ano de início:** n.i.

Prêmios e Distinções Recebidos e Projetos Aprovados

- 1) Prêmio da Associação Brasileira de Relações Internacionais - Melhor tese de doutorado em 2018 Vencedora: Natália Felix de Souza (doutorado no IRI)
- 2) Prêmio de melhor tese do Concurso Brasileiro de Obras Científicas e Teses Universitárias em Ciências Sociais da ANPOCS.
Vencedora: Manuela Trindade Viana, doutorado pelo IRI e atualmente coordenadora da Graduação
- 3) A doutoranda Victória Santos ganhou a bolsa LASA Research Grants Program para a sua pesquisa de doutoramento intitulada Violência criminal/política na América Latina e a política de traçar linhas. O Comitê Executivo da LASA (Latin American Studies Association) aprovou em 2018 a criação de uma bolsa para apoiar a pesquisa de estudantes de doutorado matriculados em universidades latino-americanas.

Em 2018, o IRI apoiou 48 projetos coordenados pelos professores do Instituto e financiados por agências governamentais e não governamentais, brasileiras e estrangeiras, dos quais 14 foram concluídos. Os projetos em curso no ano de 2018 no Instituto incluíam, entre outros: (1) A Proteção dos direitos humanos de solicitantes de refúgio na cidade do Rio de Janeiro (agência financiadora: FAPERJ), coordenado pelo Prof. Roberto Yamato, (2) Abordagens críticas sobre o Desenvolvimento Internacional (agência financiadora: CAPES), coordenado pela Profa. Isabel Rocha de Siqueira, (3) BRAGS (agência financiadora: PRIO), coordenado pelo Prof. Paulo Esteves, (4) BRICS Policy Center, coordenado pelo Prof. Paulo Esteves, (5) Centre for Resolution of International Conflicts (instituição financiadora: University of Copenhagen), coordenado pela Profa. Ana Leander, (6) China investments in Amazon and Cerrado (agência financiadora: CLUA), coordenado pelo Prof. Paulo Esteves, (7) Consolidating the Global South Unit For Mediation (agência financiadora: Embaixada da Noruega), coordenado pela Profa. Monica Herz, (8) Contexto Internacional - Journal of Global Connections (agência financiadora: FAPERJ), coordenado pelo Prof. James Klausen, (9) Descolonização do Conhecimento e Produção de Masculinidades

não Violentas (agência financiadora: CAPES), coordenado pela Profa. Marta Fernandez, (10) Descolonizando as Relações Internacionais: o Pós-Colonialismo e seus Fragmentos (agência financiadora: CNPq), coordenado pela Profa. Carolina Moulin, (11) Desenvolvimento: poder e práticas (agência financiadora: FAPERJ), coordenado pela Profa. Isabel Rocha de Siqueira, (12) Direito à Cidade nas favelas do Rio de Janeiro (agência financiadora: Heinrich-Boll Stiftung), coordenado pelo Prof. Paulo Esteves, (13) Drogas e Violência nas Américas: as alternativas no limite, os limites das alternativas (agências financiadoras: CAPES e CNPq), coordenado pela Profa. Manuela Trindade Viana, (14) Entorno estratégico brasileiro: o nexó entre formação de região e diplomacia e cooperação em defesa (agência financiadora: CAPES), coordenado pela Profa. Monica Herz, (15) Espaços do Neoliberalismo Pós-Crise (agência financiadora: FAPERJ), coordenado pelo Prof. João Nogueira, (16) Finanças para o Desenvolvimento e Salvaguardas (agência financiadora: CAPES), coordenado pelo Prof. Paulo Esteves, (17) Gênero, violência e construção da paz (agências financiadoras: CAPES e CNPq), coordenado pela Profa. Paula Drumond, (18) Global Gender and Cultures of Equality (agência financiadora: UK's Official Development Assistance (ODA), coordenado pela Profa. Marta Fernandez, (19) Governança Policêntrica: o papel dos multistakeholders na implementação da NDC brasileira (agência financiadora: ICS), coordenado pelo Prof. Paulo Esteves, (20) International Political Sociology Winter School (agência financiadora: CAPES), coordenado pelo Prof. João Nogueira, (21) Jean Monnet Network Crisis-Equity- Democracy for Europe and Latin America (agência financiadora: Comissão Europeia), coordenado pela Profa. Andrea Hoffmann, (22) La regulación social regional en America Latina, coordenado pela Profa. Andrea Hoffmann, (23) Laboratório de Cooperação Internacional para o Desenvolvimento (agência financiadora: FAPERJ), coordenado pelo Prof. Paulo Esteves, (24) Mapeamento de atores quantitativos no Brasil (agência financiadora: CNPq), coordenado pela Profa. Isabel Rocha de Siqueira, (25) Military Markets In Multilateral Operations, coordenado pela Profa. Anna Leander, (26) O ambivalente papel do Sul Global nos Processos de Reconstrução de Estados (agência financiadora: FAPERJ), coordenado pela Profa. Marta Fernandez, (27) O Brasil e a Segurança no Atlântico Sul (agência financiadora: CAPES), coordenado pelo Prof. Kai Kenkel, (28) O Brasil e as Transformações do Campo da Cooperação Internacional para o Desenvolvimento (agência financiadora: FAPERJ), coordenado pelo Prof. Paulo Esteves, (29) O Brasil Emergente e o Regime Internacional dos Direitos Humanos (agência financiadora: FAPERJ), coordenado pela Profa. Claudia Fuentes, (30) O Brasil, os BRICS e a Cooperação Internacional para o Desenvolvimento (agência financiadora: FAPERJ), coordenado pelo Prof. Paulo Esteves, (31) O papel das normas na contestação da ordem global (agência financiadora: FAPERJ), coordenado pelo professor Kai Kenkel, (32) O Sul Global e operações de paz da ONU (agência financiadora: CAPES), coordenado pelo Prof. Kai Kenkel, (33) Os BRICS e as Transformações da Ordem Internacional (agência financiadora: FAPERJ), coordenado pelo Prof. Paulo Esteves, (34) Pode a natureza falar? A subalternização do meio ambiente através de discursos e práticas internacionais (agências financiadoras: CAPES e CNPq), coordenado pela Profa. Paula Sandrin, (35) Política Externa no/do Brasil (agências financiadoras: CNPq e FAPERJ), coordenado pela Profa. Máira Siman, (36) Providing for Peacekeeping (agência financiadora: International Peace Institute), coordenado pelo Prof. Kai Kenkel,

(37) Rallying To The Responsibility To Protect (R2p) Cause? The International Politics Of Human Rights (agência financiadora: CUNY), coordenado pelo Prof. Kai Kenkel, (38) Recentes Discursos Anti-Estadistas no Brasil (agência financiadora: FAPERJ), coordenado pelo Prof. James Klausen, (39) Regime em crise? O Brasil e os 70 anos do regime internacional de proteção a refugiados (agência financiadora: FAPERJ), coordenado pela Profa. Carolina Moulin, (40) Resolução de Conflitos e Direitos Humanos na América do Sul (agência financiadora: FAPERJ), coordenado pela Profa. Monica Herz, (41) Revista Contexto Internacional (agências financiadoras: CNPq e FAPERJ), coordenado pelo Prof. James Klausen, (42) Rol de los Sistemas Judiciales en el combate a la corrupción en América Latina (agência financiadora: Tinker Foundation), coordenado pela Profa. Isabel Rocha de Siqueira, (43) Strengthening Emerging Financial Institutions Safeguards (agência financiadora: Mott Foundation), coordenado pelo Prof. Paulo Esteves, (44) Tempos de violência: o fim da I Guerra Mundial e o início de uma era (agência financiadora: CAPES), coordenado pela Profa. Maira Siman, (45) The case of South-South Cooperation on Peace and Development (agência financiadora: PNUD), coordenado pelo Prof. Paulo Esteves, (46) The interaction of law and supply chain management in cross-judicial supply chains (agência financiadora: British Academy for Humanities and Social Sciences), coordenado pelo Prof. Paulo Esteves, (47) Transformação de Conflito e Mediação Internacional (agência financiadora: CAPES), coordenado pela Profa. Monica Herz, e (48) Universidade BRICS (agência financiadora: CAPES), coordenado pelo Prof. Paulo Esteves.

Balanco do Ano

Em 2018, o programa de Pós-Graduação do Departamento aprovou uma reforma curricular visando melhorar o encadeamento do fluxo de disciplinas do programa e fortalecer os componentes de formação teórico-metodológica, com foco nas linhas de pesquisa do programa e nas especificidades dos temas de investigação dos discentes.

O Brics Policy Center foi eleito o melhor *think tank* associado a uma universidade brasileira pelo *Global Go To Think Tanks Index Report*, um dos relatórios mais completos do mundo, realizado pela Universidade da Pensilvânia (EUA). Também foi eleito o *think tank* nº1 no Brasil em ciência e tecnologia e realização de conferências, e o 5º melhor do mundo em pesquisas transdisciplinares.

No âmbito das políticas de solidariedade do Departamento, destaca-se a continuidade do Programa de Doutorado Inter-Institucional (DINTER) entre o Departamento e a UNILA (Universidade Federal de Integração Latino-Americana), iniciado em 2017, voltado para a formação de doutores na área de concentração de Política Internacional, com ênfase nos processos de integração regional, particularmente na região latino-americana.

O Departamento vem pioneiramente organizando e sediando a Escola de Inverno da IPS (International Political Sociology) desde 2015. Em 2018, com os generosos financiamentos e apoios da CAPES e do Departamento, realizou-se a sua 4ª edição. Por meio de cursos gerais e temáticos, a Escola de Inverno da IPS

2018 buscou apresentar aos participantes as pesquisas mais inovadoras, os temas mais urgentes e as questões e os debates mais relevantes sobre sociologia política internacional.

Por meio dos docentes da Global South Unit for Mediation (GSUM), o Departamento organizou um conjunto de eventos internacionais que deram continuidade à interação com o Ministério das Relações Exteriores e Ministério da Defesa, importantes instituições internacionais, tal como a ONU e a UNASUL, grandes universidades estrangeiras, tal como a Columbia University, e renomados *think tanks* internacionais como o Norwegian Center for Conflict Resolution (NOREF) e o Kroc Institute for International Peace Studies.

Convém destacar, ainda, a importante função desempenhada pelo Laboratório de Metodologia do IRI como um espaço de formação, reflexão e apoio a projetos de pesquisa. Em 2018, o Laboratório organizou dois minicursos: Complexidade e Cotidiano: Práticas de Escrita, Hábitos de leitura, ministrado pelo Prof. Gustavo Naves Franco, do Departamento de Letras da UNIRIO, e Ética em Pesquisa, ministrado pelo Prof. Antonio Carlos de Oliveira e pela Profa. Ilda Lopes Rodrigues da Silva, ambos do Departamento de Serviço Social da PUC-Rio. O Laboratório também organizou duas oficinas de método em 2018: Oficina de Método sobre Entrevista, ministrada pela Profa. Maria Helena Zamora, do Departamento de Psicologia da PUC-Rio, e Oficina de Método sobre Atlas TI, Gephi e QGIS, ministrada pela Profa. Danielle Sanches de Almeida, da FGV.

Profa. Marta Regina Fernandez Y Garcia Moreno
Diretora do Departamento Instituto de Relações Internacionais

Todos os dados foram fornecidos pelo Departamento ou extraídos do site do CNPq.

Centro Técnico *Científico* – CTC

Rua Marquês de São Vicente, 225
Edifício Cardeal Leme, 12º andar
Gávea – Rio de Janeiro – RJ – Brasil – CEP: 22451-900
Telefones: 55 21 35271303 | 1304 | 1305
E-mail: contato-ctc@puc-rio.br
Site: www.ctc.puc-rio.br

O Centro Técnico Científico tem como objetivo a busca constante do domínio de novas tecnologias e de sua aplicação correta na sociedade, valorizando, acima de tudo, a criatividade e a iniciativa empreendedora em ensino, pesquisa e desenvolvimento. Assim como os outros centros da PUC-Rio, o CTC conta com um núcleo básico no currículo da Graduação que, formado por matérias obrigatórias de vários departamentos da Universidade, é essencial para que o aluno adquira uma visão mais ampla da realidade que o cerca.

DECANO

Prof. Luiz Alencar Reis da Silva Mello
E-mail: smello@cetuc.puc-rio.br

COORDENAÇÕES SETORIAIS

COORDENAÇÃO SETORIAL DE PÓS-GRADUAÇÃO E PESQUISA

Prof. Márcio da Silveira Carvalho – MEC
E-mail: msc@puc-rio.br

COORDENAÇÃO SETORIAL DE GRADUAÇÃO

Prof. Luiz Fernando Campos Ramos Martha – CIV
E-mail: lfm@tecgraf.puc-rio.br

COORDENAÇÃO SETORIAL DE DESENVOLVIMENTO

Prof. Sidnei Paciornik – DEQM
E-mail: sidnei@puc-rio.br

COORDENAÇÃO DE COOPERAÇÃO INTERNACIONAL

Prof. Carlos Frederico Borges Palmeira – MAT
E-mail: fredpal@mat.puc-rio.br

COORDENAÇÃO DO CICLO BÁSICO

Prof. Gláucio Lima Siqueira – CETUC
E-mail: glaucio@cetuc.puc-rio.br

COORDENAÇÃO DO CICLO PROFISSIONAL DAS ENGENHARIAS

Prof. Marcelo de Andrade Dreux – MEC
E-mail: dreux@puc-rio.br

CONGREGAÇÃO

A Congregação é constituída pelos professores e pesquisadores em exercício, pelos professores aposentados e por representantes do corpo discente, nos termos da legislação em vigor.

CONSELHO DEPARTAMENTAL

Titulares Prof. Luiz Alencar Reis da Silva Mello
Prof. Márcio da Silveira Carvalho
Prof. Luiz Fernando Campos Ramos Martha
Prof. Ney Augusto Dumont
Prof. Delberis Araujo Lima
Prof. Rodrigo Prioli Menezes
Prof. Eduardo de Albuquerque Brocchi
Prof. Luiz Felipe Scavarda do Carmo
Prof. Flávio José Vieira Hasselmann
Prof. Ricardo Queiroz Aucélio
Prof. Hugo Fuks
Prof. Sérgio Leal Braga
Prof. Marcos Craizer
Profa. Mônica Feijó Naccache
Prof. Alberto de Sampaio Ferraz Jardim Sayão
Prof. Roberto Ierusalimschy
Prof. Boyan Slavchev Sirakov
Prof. André Silva Pimentel
Profa. Carla Göbel Burlamaqui de Mello
Prof. Sidnei Paciornik

Suplentes Profa. Deane de Mesquita Roehl
Profa. Celia Beatriz Anteneodo de Porto
Prof. Brunno Ferreira dos Santos
Prof. Sérgio Lifschitz

Prof. Carlos Tomei
Profa. Aurora Perez Gramatges

Representante
dos Funcionários Maria de Fátima da Silva Almeida

Representante
Discente Gustavo Quindere Berlie Mendes

COMISSÃO SETORIAL DE CARREIRA DOCENTE

Titulares Prof. Nicolau Corção Saldanha – MAT
Prof. José Alberto dos Reis Parise – MEC
Profa. Deane de Mesquita Roehl – CIV
Prof. José Marcus de Oliveira Godoy – QUI

Suplentes Prof. Maurício Leonardo Torem – DEQM
Prof. Marco Cremona – FIS

EQUIPE ADMINISTRATIVA DO DECANATO

DCTC Carmen Lucia Sarabanda da Silva Fagundes
Amineh Sant'Anna de Paula Martins
Lais do Nascimento Alves
Bluma Elamy da Nóbrega
Marcelo Pereira de Souza
Marco Antonio Soares Alves de Oliveira
Jorge Luiz Costa Ferreira
Ane Cristine Queiroz Cardão
Tiago Phelippe Ribeiro Santana
Júlio Falcão da Silva
Célio Almeida da Motta

EDCTC Santana Maria Patricio Braga dos Santos
Alex Vasconcellos Dias
Breno Farias Albuquerque (a partir de setembro)
Bruno Pereira Batista
Carlos de Lorenzo Costa Filho
Christiane da Fonseca Sobral Silva (até agosto)
David Leite Carrilho (a partir de junho)
Dulce Mary Doyle Maia de Oliveira Monte (até dezembro)
Eduardo Costa de Moraes
Kellen da Costa Barbosa (a partir de dezembro)
Leila Curty Siqueira (até agosto)
Matheus Estevan Eleoterio (até dezembro)
Messias Cardoso Lamim
Renata Araújo de Paiva (até junho)
Welerson Braga Amorim

CICLO BÁSICO – CBCTC

Localização Rua Marquês de São Vicente, 225
Edifício Cardeal Leme, sala 251
Gávea - Rio de Janeiro - RJ - Brasil - CEP 22451-900
Telefones: 55 21 35271310 | 1311 | 1312 | Fax: 55 21 35271002
E-mail: secretcb@puc-rio.br | Site: www.cbctc.puc-rio.br

COORDENADOR

Prof. Glaucio Lima Siqueira – CETUC
E-mail: glaucio.siqueira@puc-rio.br

COORDENADORA ADJUNTA

Profa. Débora Freire Mondaini – MAT

EQUIPE DE SECRETARIA

Adriana Barbosa
Leonardo Guedes
Alan Ferreira da Silva
Athos de Souza Rozino Ferreira
Vânia Gonçalves da Silva
Jeferson de Magalhães Ferreira
Francisco Anderson Ferreira de Loiola
João Pedro Fernandes Barbosa

CICLO PROFISSIONAL DAS ENGENHARIAS

Localização Rua Marquês de São Vicente, 225
Edifício Cardeal Leme, sala 233
Gávea - Rio de Janeiro - RJ - Brasil - CEP 22451-900
Telefones: 55 21 35271957 | 1958 | 1959 | Fax: 55 21 35271428
E-mail: secretcpe@puc-rio.br

COORDENADOR

Prof. Marcelo de Andrade Dreux – MEC
E-mail: dreux@puc-rio.br

EQUIPE DE SECRETARIA

Marcos Machnuck de Souza
Amarildo Abrantes
Fernanda Basílio Lopes
Luis Gustavo Almeida Silva

Departamentos

Departamento de Engenharia Civil e Ambiental – CIV
Departamento de Engenharia Elétrica – ELE
Departamento de Engenharia Industrial – IND
Departamento de Engenharia Mecânica – MEC

Departamento de Engenharia Química e de Materiais – DEQM
Departamento de Física – FIS
Departamento de Informática – INF
Departamento de Matemática – MAT
Departamento de Química – QUI

Cursos

Ciência da Computação
Engenharia Ambiental e Sanitária
Engenharia Civil
Engenharia de Computação
Engenharia de Controle e Automação
Engenharia de Materiais e Nanotecnologia
Engenharia de Produção
Engenharia Elétrica
Engenharia Mecânica
Engenharia Química
Física
Matemática
Química
Sistemas de Informação

Curso Interdepartamental

Engenharia de Petróleo

Unidades Complementares e Órgãos Vinculados

CENTRO DE ESTUDOS EM TELECOMUNICAÇÕES – CETUC

Localização Rua Marquês de São Vicente, 225
Edifício da Amizade, Ala Kennedy, 7º andar
Gávea - Rio de Janeiro - RJ - Brasil - CEP 22451-900
Telefones: 55 21 35271679 | 1680
E-mail: contato@cetuc.puc-rio.br | Site: www.cetuc.puc-rio.br

DIRETOR

Prof. Flávio José Vieira Hasselmann

EQUIPE DE SECRETARIA

Ana Maria de Sousa e Sérgio
Ana Beatriz de Assis Rosa
Dulce Ferreira da Silva Abreu

Francisco Faustino Filho
Márcio José Hote Alves
Carlos Henrique Alves da Cunha

INSTITUTO TECNOLÓGICO DA PUC-RIO – ITUC

Localização Rua Marquês de São Vicente, 225
Edifício Cardeal Leme, térreo
Gávea - Rio de Janeiro - RJ - Brasil - CEP 22451-900
Telefone: 55 21 35271534 | 55 21 35271543
E-mail: ituc@puc-rio.br | Site: www.ituc.puc-rio.br

COORDENADOR

Prof. Sérgio Leal Braga – MEC

EQUIPE DE SECRETARIA

Jorge Dias Lage
Luciano Medeiros Pires
Renato Gomes da Silva
Marcos Thomé de Almeida (até outubro)
Leandro Francisco da Fonseca Góis
Janaina Dias Tavares Braga
Ana Cristina Nunes Vidal (até novembro)
Giovanni Calfa Neto (até novembro)
Lucia Queiroz Abreu

INSTITUTO DE ENERGIA DA PUC – IEPUC

Localização Rua Marquês de São Vicente, 225 | Edifício Cardeal Leme, sobreloja
Gávea - Rio de Janeiro - RJ - Brasil - CEP 22451-900
Telefones: 55 21 35271857 | 1858 | Fax: 55 21 35271856
E-mail: janadtb@puc-rio.br | Site: www.iepuc.ctc.puc-rio.br

COORDENADOR

Prof. Sérgio Leal Braga – MEC

EQUIPE DE SECRETARIA

Alexandre Alves Dias
Rogério Rodrigues
Epifânio Mamani Ticona
Marcia Christina Borges Fernandes
Savio Bueno Guimarães Souza (a partir de junho)
Hélio Guedes de Oliveira (a partir de junho)
Delano José Rodrigues (a partir de junho)
Helena Regina Fonseca Coelho (a partir de junho)
Anderson Carlos dos Santos Moura (a partir de junho)
Camila Martinez Torres (a partir de setembro)

NÚCLEO DE EDUCAÇÃO EM CIÊNCIAS E ENGENHARIA PROFESSOR MARCOS AZEVEDO DA SILVEIRA – NECE

Localização Rua Marquês de São Vicente, 225
Edifício Cardeal Leme, 12º andar
Gávea - Rio de Janeiro - RJ - Brasil - CEP 22451-900
Telefone: 55 21 35271303 | Fax: 55 21 35271309
E-mail: nece@puc-rio.br | Site: www.nece.ctc.puc-rio.br

COORDENADORA

Profa. Elisa Dominguez Sotelino – CIV

Colaboradores Prof. Marcelo de Andrade Dreux – MEC
Leila Maria Castro Vilela

EQUIPE

Carmen Lucia Sarabanda da Silva Fagundes
Laís do Nascimento Alves
Lena Fonseca da Silva Hirsch
Deborah Sanches Ferreira
Amineh Sant'Anna de Paula Martins

SERVIÇO DE ORIENTAÇÃO UNIVERSITÁRIA DO CTC – SOU-CTC

Localização Rua Marquês de São Vicente, 225
Edifício Cardeal Leme, 12º andar
Gávea - Rio de Janeiro - RJ - Brasil - CEP 22451-900
Telefone: 55 21 35271303 | Fax: 55 21 35271309
E-mail: nece@puc-rio.br | Site: www.nece.ctc.puc-rio.br

COORDENADORA

Leila Maria Castro Vilela

EQUIPE

Lena Fonseca da Silva Hirsch
Deborah Sanches Ferreira
Renata Barcellos Borges Fraga
Dayana Ximenes dos Santos Frazão

Balanço do Ano

Após um ano de boas notícias em 2017, com resultados expressivos na avaliação pela CAPES, que elevou mais dois de nossos programas de Pós-Graduação ao conceito 7 (temos hoje um total de quatro programas com o conceito máximo, enquanto que os demais mantiveram seus conceitos 5 e 6), e em que todos os nossos cursos de Graduação receberam avaliações muito boas do *Guia do Estudante*, o ano de 2018 apresentou motivos para preocupação com a estabilidade financeira da Universidade.

Houve uma significativa redução do número de alunos de graduação, reflexo do difícil cenário econômico no país. Entre o primeiro semestre de 2017 e o

segundo semestre de 2018, o número de alunos de graduação do CTC caiu de cerca de 3.400 para 2.700, uma redução próxima a 20%. Isto se deveu a termos um número bem menor de ingressantes e uma quantidade de alunos formados muito elevada, como resultado de o pico no número de ingressantes ter sido observado entre 2012 e 2014. Também o número total de alunos de graduação da PUC-Rio sofreu importante redução, em percentual semelhante ao do CTC.

Além da adoção de medidas de contenção de despesas, que tem alcance limitado na PUC-Rio considerando a política financeira austera já praticada, será necessária uma revisão dos critérios para a concessão de bolsas de estudo, que atingiram nível recorde. O programa de bolsas é fundamental para garantir a política inclusiva, prezada e praticada pela Universidade, mas se levado a extremos pode ameaçar o equilíbrio financeiro da instituição. Outra medida já adotada foi o lançamento de um programa de demissão incentivada para funcionários, à semelhança do programa de renovação do quadro de professores praticado com grande sucesso ao longo da última década.

Na busca pelo aumento da receita das atividades de ensino teremos que adotar uma política mais agressiva de captação de alunos para os cursos existentes e considerar a criação de novos cursos. Entretanto, a experiência dos últimos anos mostra que a simples criação de novos cursos, no formato e em áreas correlatas às dos cursos atualmente existentes, resulta em canibalização e no conseqüente aumento de despesas sem a contrapartida desejada de aumento de receitas. Estamos avaliando cuidadosamente o potencial dos cursos de Tecnólogo, cursos de nível superior com menor duração (três anos) e preços diferenciados, que tiveram a regulamentação atualizada pelo MEC e parecem apresentar boa demanda.

As notas mais positivas neste ano difícil foram a manutenção da posição de destaque da Pós-Graduação do CTC entre as grandes universidades do país e o forte crescimento no número e valor dos contratos e convênios de P, D&I com empresas. Esses contratos e convênios foram responsáveis por cerca de 56% do orçamento da PUC-Rio em 2018. Como já mencionado em avaliações anuais anteriores, isto é resultado do trabalho de alta qualidade dos nossos docentes e da gestão eficiente dos programas de Pós-Graduação, refletindo também o cuidado na contratação e no credenciamento dos docentes e a importância das avaliações trienais dos professores do Quadro Principal. Os projetos realizados em parceria com empresas, de convênios de pesquisa aplicada e de contratos de prestação de serviços tecnológicos, garantem a manutenção e a renovação da infraestrutura de pesquisa do Centro nestes tempos em que se observa uma forte diminuição no apoio recebido dos órgãos governamentais de fomento à pesquisa.

Além da questão do equilíbrio financeiro da Universidade, outro importante desafio para os próximos anos diz respeito à modernização do ensino de graduação. Mais do que a simples reformulação dos currículos, o uso de novas tecnologias no ensino, a introdução de ferramentas de apoio ao ensino presencial e a criação de disciplinas semipresenciais, a introdução das chamadas Metodologias de Aprendizagem Ativa passa a ser uma exigência, expressa formalmente nas

novas Diretrizes Curriculares Nacionais para Cursos de Engenharia, aprovadas pelo Conselho Nacional de Educação.

O prazo estabelecido para a adequação dos currículos de cursos de engenharia a estas diretrizes é de três anos. Temos progredido, mas ainda precisamos avançar muito na adoção dessas novas metodologias, mais compatíveis com as necessidades dos profissionais que formaremos para atuar num mercado de trabalho que, muito além do simples domínio de múltiplas técnicas e do conhecimento enciclopédico de conteúdos requer competências amplas e variadas, criatividade e capacidade de inovar.

Prof. Luiz Alencar Reis da Silva Mello
Decano do CTC

Departamento de Engenharia Civil e Ambiental – CIV

Rua Marquês de São Vicente, 225
Edifício Cardeal Leme, sala 301
Gávea - Rio de Janeiro - RJ - Brasil - CEP 22451-900
Telefones: 55 21 35271188 | 1189 | 1190
Fax: 55 21 35271195 | E-mail: civ-diretoria@puc-rio.br
Site: www.puc-rio.br/ensinopesq/ccg/eng_civil.html
Site: www.civ.puc-rio.br

Pós-Graduação em Engenharia Civil
Telefone: 55 21 35271194 | E-mail: civ-pos@puc-rio.br
Site: www.puc-rio.br/ensinopesq/ccpg/progciv.html

Pós-Graduação em Engenharia Urbana e Ambiental
Telefone: 55 21 35271997 | E-mail: civ-urb@puc-rio.br
Site: www.puc-rio.br/ensinopesq/ccpg/progamb.html
Site: www.urb.puc-rio.br

DIRETOR

Prof. Ney Augusto Dumont

COORDENADOR DE GRADUAÇÃO

ENGENHARIA CIVIL E AMBIENTAL

Prof. Julio Jerônimo Holtz Silva Filho (até julho)

Prof. Daniel Carlos Taissum Cardoso (a partir de agosto)
E-mail: dctcardoso@puc-rio.br
Data de Posse: 15/08/2018
Número da portaria: 52/2018

ENGENHARIA AMBIENTAL E SANITÁRIA

Prof. José Tavares Araruna Junior (até julho)

Profª. Raquel Quadros Velloso (a partir de agosto)
Data de Posse: 01/08/2018
Número da portaria: 49/2018

COORDENADOR DE PÓS-GRADUAÇÃO

ENGENHARIA CIVIL

Prof. Celso Romanel
E-mail: romanel@puc-rio.br

ENGENHARIA URBANA AMBIENTAL

Prof. Celso Romanel
E-mail: romanel@puc-rio.br

EQUIPE DE SECRETARIA

Lenilson de Oliveira Guimarães – Assistente
Maria de Fátima de Castro Dinoá – Coordenador I
Rita de Cássia do Nascimento Leite – Analista II, Pós-Graduação em Engenharia Civil
Lucas do Nascimento Corrêa de Souza (até agosto)
Jardel da Silva Rocha – Auxiliar I (a partir de outubro)
Bruno dos Reis de Araújo – CCE – Assistente, Pós-Graduação Engenharia Urbana e Ambiental

EQUIPE TÉCNICA

Laboratório de Estruturas Euclides Domingues Moura Neto – Técnico III
Carlos Alexandre do Nascimento Gonçalves – Auxiliar II
José Nilson de Melo – Supervisor II
Rogério Ross da Fonseca Daniel – Técnico III

Laboratório de Geotecnia Amaury Cardoso Fraga – Técnico II
Josué Pereira Martins – Técnico II
Edson de Oliveira Silva – Coordenador I
Carlos Antônio de Castro dos Santos – Técnico II

Laboratórios de Informática Carlos Marcel Alves de Carvalho – Especialista II

COMISSÃO GERAL DO DEPARTAMENTO

Prof. Ney Augusto Dumont – Diretor
Prof. Celso Romanel
Profa. Deane de Mesquita Roehl
Prof. Flávio de Andrade Silva
Prof. José Tavares Araruna Junior (até julho)
Prof. Júlio Jerônimo Holtz Silva Filho (até julho)
Prof. Luiz Fernando Campos Ramos Martha
Prof. Paulo Batista Gonçalves
José Adriano Cardoso Malko – Representante dos alunos de Pós-Graduação

COMISSÃO DE PÓS-GRADUAÇÃO E PESQUISA

Engenharia Civil Prof. Ney Augusto Dumont
Prof. Celso Romanel
Prof. Raul Rosas e Silva
Prof. Sérgio Augusto Barreto da Fontoura

Engenharia Urbana e Ambiental Prof. Celso Romanel
Prof. Tácio Mauro Pereira de Campos
Prof. Klaus Fricke – *Technische Universität Braunschweig, Alemanha*

COMISSÃO DE CARREIRA DOCENTE

Prof. Ney Augusto Dumont
Prof. Paulo Batista Gonçalves
Prof. Sergio Augusto Barreto da Fontoura
Prof. Tácio Mauro Pereira de Campos

COMISSÃO DE BIBLIOTECA

Prof. Tácio Mauro Pereira de Campos

REPRESENTANTE PARA O PROGRAMA INSTITUCIONAL DE BOLSAS DE INICIAÇÃO CIENTÍFICA DO CNPq – PIBIC

Prof. Júlio Jerônimo Holtz Silva Filho (até julho)
Prof. Daniel Carlos Taissum Cardoso (a partir de agosto)

CORPO DOCENTE

*Quadro Principal
e Eméritos*

Prof. Alberto de Sampaio Sayão
Prof. Celso Romanel
Prof. Daniel Carlos Taissum Cardoso
Profa. Deane de Mesquita Roehl
Profa. Elisa Dominguez Sotelino
Prof. Eurípedes do Amaral Vargas Júnior
Prof. Flávio de Andrade Silva
Prof. José Tavares Araruna Júnior
Prof. Khosrow Ghavami, Emérito
Prof. Luiz Fernando Campos Ramos Martha
Prof. Ney Augusto Dumont
Prof. Paulo Batista Gonçalves
Prof. Pedricto Rocha Filho
Profa. Raquel Quadros Velloso
Prof. Raul Rosas e Silva
Prof. Sebastião Arthur Lopes de Andrade (até julho)
Prof. Sérgio Augusto Barreto da Fontoura
Prof. Tácio Mauro Pereira de Campos
Prof. Vitor Nascimento Aguiar

*Quadro
Complementar*

Profa. Ana Cristina Malheiros Gonçalves Carvalho – CCPE-CTC
Prof. Antonio Roberto Martins Barboza de Oliveira – CCPE-CTC
Prof. Ben-Hur de Albuquerque e Silva – CCPE-CTC
Prof. Carlos Eden Sardenberg Mesquita – CCPE-CTC
Profa. Christianne Arraes Maroun – CCPE-CTC
Profa. Denise Maria Mano Pessoa – CCPE-CTC
Prof. Emil de Souza Sánchez Filho – CCPE-CTC
Prof. Ernani de Souza Costa – CCPE-CTC
Profa. Fernanda de Andrade Salgado – CCPE-CTC
Profa. Jaqueline Passamani Zubelli Guimarães – CCPE-CTC
Prof. Joel Vieira Baptista Junior – CCPE-CTC
Prof. Jorge Lucas Ferreira – CCPE-CTC

Prof. Marcelo Roberto Ventura Dias de Mattos Bezerra – DAU
Prof. Neise Ribeiro Vieira – CCPE-CTC
Prof. Ricardo Yogui – CCPE-CTC
Prof. Rogério Schiffer de Souza – CCPE-CTC
Prof. Thomas Adams – CCPE-CTC
Prof. Vinicius de França Machado – CCPE-CTC

Quadro
Suplementar Prof. Julio Jerônimo Holtz Silva Filho (até julho)
Professores Prof. Thomaz Langembach – UFRJ
Visitantes Profa. Janine Domingos Vieira – UFF
Prof. Sebastian Wilhelm – *Institute of Concrete Structures - T U Dresden - Alemanha*
Prof. Jorge Almeida e Sousa – Faculdade de Ciências e Tecnologia Universidade de Coimbra - FCTUC

CURSOS OFERECIDOS

Graduação **Bacharelado em Engenharia Civil**
Iniciado em 1948
Avaliado pelo MEC com o conceito 4 para o ciclo avaliativo de 2016 a 2018
O bacharelado do Curso de Engenharia Civil da PUC-Rio obteve o grau de 5 estrelas na avaliação do Guia do Estudante 2018

Bacharelado em Engenharia Ambiental e Sanitária
Iniciado em 2002
Código do curso no MEC: 70523
Reconhecimento
Portaria MEC nº 52, de 26/05/2006
D.O.U. de 29/05/2006
Renovação do Reconhecimento
Portaria SERES/MEC nº 1.095, de 24/12/2015
D.O.U. de 30/12/2015
Avaliado pelo MEC com o conceito 4 para o ciclo avaliativo de 2013 a 2015

Pós-Graduação **Mestrado acadêmico**, iniciado em 1965
Stricto sensu **Doutorado**, iniciado em 1984
Mestrado e Doutorado em Engenharia Civil
Áreas de concentração:
I) Estruturas
Linhas de pesquisa
- Computação gráfica aplicada
- Dano e Fratura de Materiais
- Estruturas de aço e mistas
- Estruturas de concreto armado e protendido
- Instabilidade e Dinâmica de estruturas;
- Materiais cimentícios avançados
- Materiais não convencionais e sustentabilidade

- Métodos variacionais e computacionais
- Novas metodologias na engenharia

II) Geotecnia

Linhas de pesquisa

- Geotecnia ambiental
- Mecânica das rochas e geologia de Engenharia
- Geomecânica do petróleo
- Geotecnia experimental
- Geomecânica computacional

Avaliados pela CAPES com conceito 6 para o quadriênio 2013/2016

Mestrado Profissional em Engenharia Urbana e Ambiental, iniciado em 2009

Avaliado pela CAPES com conceito 3 para o quadriênio 2013/2016.

Ao aluno que preencher satisfatoriamente os requisitos do programa serão concedidos os títulos de Mestrado em Engenharia Urbana e Ambiental (Opção Profissional) pela PUC-Rio e *Master of Science pela Technische Universität Braunschweig*, da Alemanha.

Pós-Graduação
Lato sensu

Extensão:

- Perícia Ambiental
- Inferência Estatística Aplicada à Engenharia
- Engenharia Legal, Avaliações e Perícias Judiciais
- Perícia em Segurança do Trabalho
- Desenvolvimento em Edificações
- Patologias de Estruturas e Edificações

CONVÊNIOS E PARCERIAS

FAPERJ – Chamada Apoio às Instituições de Ensino e Pesquisa Sediadas no RJ (Brasil)

Estudo do Comportamento de Solos Visando o Entendimento da Evolução de Rupturas de Encostas e de Deformações em Obras de Infraestrutura no Rio de Janeiro. **Ano de início: 2018**

CNPq – Chamada MCTIC/CNPq Nº 28/2018 – Universal/Faixa C (Brasil)

Uso de técnicas de monitoramento geotécnico no desenvolvimento sustentável de hortas eco-urbanas. **Ano de início: 2018**

CNPq/MCTIC/MDS Edital no.36/2018 – Tecnologia Social (Brasil)
n.i.. **Ano de início: 2018**

CENPES/PETROBRAS – Projeto de Pesquisa em Modelagem de Forças em Cortadores PDC durante a Perfuração (Brasil)

Desenvolvimento de um modelo computacional que relaciona a geometria do cortador e o tipo do cortador com o seu desgaste para uma dada taxa de penetração. **Ano de início: 2018**

CENPES/PETROBRAS – Avaliação Experimental e Modelagem Numérica de Problemas de Geomecânica de Reservatórios (Brasil)

Determinação de propriedades mecânicas e hidráulicas de rochas empregando ensaios de laboratório associada à execução de simulações numéricas a fim de gerar uma coletânea de dados confiáveis para a introdução em modelos da análise geomecânica. **Ano de início: 2018**

CENPES/PETROBRAS – Projeto de Pesquisa e desenvolvimento em modelagem numérica para análises de estabilidade de poços e dimensionamento de revestimentos submetidos a carregamentos geomecânicos (Brasil)

Desenvolvimento de soluções numéricas visando a integridade de poços em zonas de sal, desde sua perfuração ao abandono, permitindo a perfuração de poços com uso de peso de fluido adequado e dimensionamento de revestimentos submetidos a carregamentos geomecânicos complexos, notadamente decorrentes de fluência salina e efeitos de subsidência. **Ano de início: 2018**

CENPES/PETROBRAS – Projeto Técnicas de modelagem geológica e geomecânica aplicadas a fins de perfuração (Brasil)

Fornecer ferramentas que auxiliem na otimização do processo de perfuração de poços. **Ano de início: 2018**

CENPES/PETROBRAS – Projeto Técnicas de modelagem geomecânica 1D aplicadas a fins de perfuração: desenvolvimento WEB de sistema de estabilidade de poços (Brasil)

Desenvolvimento da ferramenta SEST WEB que objetiva a modelagem geomecânica 1D de estabilidade de poços, seja em projetos, acompanhamento ou retroanálises. **Ano de início: 2018**

CENPES/PETROBRAS – Projeto Pesquisa e Desenvolvimento em Soluções Proativas para Problemas de Estabilidade de Poços (Brasil)

Estabelecer procedimentos para antecipar problemas durante a construção de poços causados por instabilidades das formações rochosas durante a perfuração. **Ano de início: 2018**

CAPES/DAAD – Probral – *Mechanics of Strain Hardening Cementitious Composites Under High Strain Rates and Multi-Axial Loads* (Brasil e Alemanha)

PROBRAL (CAPES/DAAD - PROJETO # 88881.144080/2017-01. **Ano de início: 2018**

Petrobras – Modicarste – Modelagem e Simulação Multifísica de Diagênese Cárs-tica em Escala de Reservatório (Brasil)

Desenvolvimento de uma abordagem baseada em processos para a compreensão dos mecanismos de formação de carstes, em diferentes escalas (poro, reservatório e bacia), pelo estudo de interações físicas/químicas entre rocha e fluido, tensões e temperaturas. **Ano de início: 2018**

CENPES/PETROBRAS – Modelagem e visualização para estudo geomecânico em processos de estocagem de óleo e gás em cavernas de sal (Brasil)

Melhorar os procedimentos de análise de estabilidade e integridade geomecânica do comportamento de um campo de cavernas; otimizar a localização de cada caverna em um cluster de cavernas; melhorar a qualidade da avaliações de estabilidade mecânica para cavernas de sal posicionadas perto do flanco de domos de sal e identificar métodos precisos para medição da distância entre os limites da caverna e o flanco do domo de sal. **Ano de início: 2017**

CENPES/PETROBRAS – Desenvolvimento de *plugins* para o *software* Imago3D (Brasil)

Desenvolvimento de *plugins* para o *software* Imago3D. **Ano de início: 2017**

Edital MCTI/CNPq 01/2016 – Desempenho e Resistência à Compressão de Curta/ Longa Duração de Colunas Pultrudadas de Polímero Reforçado com Fibra de Vidro (PRFV) (Brasil)

Desempenho e Resistência à Compressão de Curta/Longa Duração de Colunas Pultrudadas de Polímero Reforçado com Fibra de Vidro (PRFV). **Ano de início: 2017**

CNPq – Desempenho e Resistência à Compressão de Curta/Longa Duração de Colunas Pultrudadas de Polímero Reforçado com Fibra de Vidro (PRFV) (Brasil)
Serão conduzidos ensaios à compressão em colunas com outras formas de seção transversal e ensaios à compressão de longa duração, nos quais o crescimento da deflexão lateral em cada coluna será medido ao longo do tempo. **Ano de início: 2017**

CENPES/Petrobras – Efeitos Geomecânicos em Reservatórios e Rochas Adjacentes Causados pela Produção – FASE III (Brasil)
Desenvolvimento de ferramentas computacionais para avaliar o efeito da produção nas deformações no interior e nas rochas adjacentes ao reservatório e avaliar o potencial de reativação de falhas. **Ano de início: 2017**

Chevron do Brasil – Termo de Cooperação – Terceiro Aditivo CHEVRON (Brasil)
Aquisição de equipamentos para apoio ao curso de Engenharia de Petróleo na Graduação e concessão de bolsas para alunos de iniciação científica. **Ano de início: 2017**

Petrobras – Estudos experimentais tais para determinação do comportamento geomecânico de rochas carbonáticas (Brasil)
O objetivo deste projeto é avaliar, por meio de ensaios de laboratório, o comportamento geomecânico de rochas de interesse à indústria do petróleo em geral e de rochas carbonáticas em particular. **Ano de início: 2016**

FAPERJ – Manutenção de equipamentos multiusuários para caracterização mecânica e físico-química de materiais compósitos (Brasil)
Manutenção de equipamentos multiusuários para caracterização mecânica e físico-química de materiais compósitos. **Ano de início: 2016**

FAPERJ – Instabilidade de elementos estruturais pultrudados em polímero reforçado com fibra de vidro (PRFV) submetidos a forças de compressão de longa duração (Brasil)
Fluência é um fenômeno muito importante em materiais poliméricos reforçados com fibra de vidro (PRFV), mesmo à temperatura ambiente. O aumento das deformações sob ação de forças de longa duração pode levar elementos estruturais ao colapso, seja por ruptura do material por fluência (*creep rupture*) ou por flambagem por fluência (*creep buckling*). **Ano de início: 2016**

CNPq – Desenvolvimento, caracterização e modelagem numérica de concreto têxtil para reparo e reforço de elementos estruturais (Brasil)
Desenvolvimento, caracterização e modelagem numérica de concreto têxtil para reparo e reforço de elementos estruturais. **Ano de início: 2016**

FAPERJ – Desenvolvimento, caracterização e modelagem numérica de concreto têxtil para reparo e reforço de elementos estruturais (Brasil)
Desenvolvimento, caracterização e modelagem numérica de concreto têxtil para reparo e reforço de elementos estruturais. **Ano de início: 2016**

CENPES/Petrobras – Estudos numéricos e experimentais do comportamento fluido-mecânico de rochas sedimentares a partir do estudo de afloramentos (Brasil)
O projeto tem como objetivos a determinação do comportamento tensão x deformação x permeabilidade de rochas componentes de afloramentos de interesse para uso em atividades de simulação numérica de processos de acoplamento fluido-mecânico. **Ano de início: 2016**

Petrobras – Estudos numéricos e experimentais de processos geomecânicos relevantes para a construção de poços de petróleo no Brasil (Projeto GEOP) (Brasil)
O projeto trata do desenvolvimento de procedimentos numéricos e experimentais

para estudos geomecânicos que ocorrem em diferentes etapas de construção de poços de petróleo no Brasil. **Ano de início:** 2014

CAPES/DAAD – iNOPA / CAPES / DAAD / GIZ (Brasil e Alemanha)

Intitulado Fortalecimento de capacidades, Desenvolvimento e Operação de Plantas de Tratamento Mecânico Biológico com Tecnologia de Fermentação Integrada. Desenvolvido em parceria com a Universidade de Braunschweig, Alemanha. **Ano de início:** 2014

Petrobras – Construção e implementação de um sistema de medida sísmica a baixa frequência (Brasil e Austrália)

Construção e implementação de um sistema para determinação de propriedades acústicas de rochas de interesse para a indústria de petróleo em regime de baixa frequência. **Ano de início:** 2014

Fund. Coord. de Aperfeiçoamento de Pessoal de Nível Superior – NUFFIC – Projeto de Cooperação Internacional entre a PUC-Rio e a Universidade Livre de Amsterdam (Brasil e Holanda)

Consórcio para o Estudo Sustentável da Água. **Ano de início:** 2014

BGE & P BRASIL LTDA – (Auxílio Financeiro) – Modelagem Acoplada Multiescala e Multifísica (Brasil)

Desenvolvimento de modelos de simulação do comportamento dos meios porosos fraturados como um sistema deformável tridimensional multifásico, em que a deformação do esqueleto rochoso, microfraturas e o desenvolvimento de fraturas são analisados levando em conta o fluxo de fluido multifásico (e multicomponente), além de interação termo-químico-mecânica no contexto de Modelagem Acoplada Termo-Hidro-Químico-Mecânica na escala do Reservatório. **Ano de início:** 2014

FAPERJ – Fundação Carlos Chagas Filho de Amparo à Pesquisa do Estado do Rio de Janeiro – (PRIORIDADE RIO – N.º 08/2014) Utilização de Resíduos Orgânicos para Produção de Fibras de Carbono para Reforço em Elementos (Brasil)

O objetivo é o ensino e a pesquisa por meio de técnicas experimentais, numéricas e analíticas do comportamento mecânico em níveis micro, meso e macroestruturais de materiais sustentáveis. Serão estudadas novas técnicas para produção de nanofibras de carbono a partir de resíduos industriais visando a sua utilização como reforço em materiais compósitos cimentícios. **Ano de início:** 2014–2018

FINEP – Financiadora de Estudos e Projetos (Brasil)

Desenvolvimento e inovação voltados à estruturação da Rede Nacional de Pesquisa e Desenvolvimento do Bambu, dentro da linha temática “Gargalos no Desenvolvimento da Cadeia Produtiva do Bambu” cujos objetivos gerais são: a identificação de espécies nativas e exóticas; produção e aplicação estrutural de BLC; transferência tecnológica em produção e plantio de mudas; utilização de bambu para materiais compósitos de alta performance. **Ano de início:** 2013

CENPES/Petrobras – Análise hidromecânica em meios porosos com acoplamento de fluxo superficial (Brasil)

O principal objetivo desta pesquisa é desenvolver um modelo computacional capaz de simular problemas transientes de acoplamento hidromecânico em meios porosos incluindo os processos de fluxo superficial. Assim, dois tipos de acoplamento são envolvidos: o primeiro, acoplando os processos de fluxo subsuperficial e mecânicos, chamado nesta proposta de acoplamento hidromecânico, e o segundo acoplando os processos de fluxo subsuperficial e superficial. **Ano de início:** 2012

Petrobras – Desenvolvimento de procedimentos numéricos e experimentais para análise e previsão do comportamento de reservatórios estruturalmente complexos (Projeto SIGER) (Brasil)

O projeto contempla o desenvolvimento e implementação de equipamentos e procedimentos analítico-numéricos e processos experimentais para a análise de comportamento de reservatórios estruturalmente complexos. **Ano de início:** 2011

CAPES/DAAD – Innovative approaches to tailings water management from the aluminium industry (Brasil e Alemanha)

Convênio de Cooperação Técnico-Científica Internacional sobre o manejo sustentável de água. O projeto é coordenado pela Universidade Técnica de Braunschweig e tem como propósito promover o intercâmbio científico de docentes e discentes. **Ano de início:** 2011

CENPES/Petrobras – Folhelhos e Hidráulica na Perfuração (Brasil)

Este projeto tem por objetivo analisar o desempenho de fluidos de perfuração notadamente na interação com folhelhos, valores dinâmicos de pressão no anular do poço e capacidade de remoção dos cascalhos de perfuração. **Ano de início:** 2011

TecGraf/PUC-Rio (Brasil)

Modelagem e Visualização em Engenharia e Geologia. **Ano de início:** 1990

FAPERJ – Edital 22/2016 (Apoio Emergencial) (Brasil)

Processo 201.003/2017 – Apoio emergencial para manutenção de equipamentos de programas stricto sensu do Rio de Janeiro. **Ano de início:** 2018

Prêmios e Distinções Recebidos e Projetos Aprovados

George Green Medal 2018 - concedido pelo Wessex Institute of Technology, University of Mississippi, e premiação financeira da Editora Elsevier (<https://www.wessex.ac.uk/news/general-news/1007-george-green-medal-2018>): “... awarded to those scientists who have carried out original work with practical applications in the field of Boundary Elements and other Mesh Reduction Methods, continuing in this manner to further develop the pioneering ideas of George Green. They are also persons of the highest integrity who, by sharing their knowledge, have helped to establish research groups all around the world.”
– Prof. Ney Augusto Dumont

VII Prêmio Crea-RJ de Trabalhos Científicos e Tecnológicos 2018 - na área de Mestrado em Engenharia Civil da PUC-Rio - Prof. Paulo Batista Gonçalves

FAPERJ - Chamada Apoio às Instituições de Ensino e Pesquisa Sediadas no RJ - Estudo do Comportamento de Solos Visando o Entendimento da Evolução de Rupturas de Encostas e de Deformações em Obras de Infraestrutura no Rio de Janeiro - Prof. Tácio Mauro Pereira de Campos

CNPq - Chamada MCTIC/CNPq Nº 28/2018 - Universal/Faixa C - Uso de técnicas de monitoramento geotécnico no desenvolvimento sustentável de hortas eco-urbanas - Prof. Tácio Mauro Pereira de Campos

CNPq/MCTIC/MDS Edital no.36/2018 - Tecnologia Social - Prof. Daniel Carlos Taissum Cardoso

FAPERJ Edital no.4/2018 - Programa Jovem Cientista do Nosso Estado - JCNE - Prof. Daniel Carlos Taissum Cardoso

Balanço do Ano

Número de alunos matriculados no curso de Engenharia Civil: 431, formandos: 110. Alunos matriculados em Engenharia Ambiental e Sanitária: 95, formandos: 19. Alunos matriculados no curso de Engenharia de Petróleo: 36, formandos: 11.

Alunos matriculados na pós-graduação: 120 no Mestrado e 98 no Doutorado. Foram defendidas 43 teses de Mestrado e 13 teses de Doutorado.

O Mestrado Profissional de Engenharia Urbana e Ambiental teve 83 alunos matriculados tendo sido defendidas 16 dissertações.

O bacharelado do Curso de Engenharia Civil da PUC-Rio obteve o grau de 5 estrelas e os bacharelados do curso de Engenharia Ambiental e Sanitária e de Engenharia de Petróleo obtiveram o grau 4 estrelas na avaliação do Guia do Estudante 2018.

Prof. Ney Augusto Dumont

Diretor do Departamento de Engenharia Civil e Ambiental

Todos os dados foram fornecidos pelo Departamento ou extraídos do site do CNPq.

Departamento de Engenharia Elétrica – ELE

Rua Marquês de São Vicente, 225
Edifício Cardeal Leme, sala 401
Gávea - Rio de Janeiro - RJ - Brasil - CEP 22451-900
Telefone: 55 21 35271203 (Graduação)
Telefones: 55 21 35271204 | 2294 (Pós-Graduação)
Fax: 55 21 35271232
E-mails: graduacao@ele.puc-rio.br; pos@ele.puc-rio.br
Site: www.puc-rio.br/ensinopesq/ccg/eng_eletrica.html
Site: www.puc-rio.br/ensinopesq/ccg/eng_automacao.html
Site: www.puc-rio.br/ensinopesq/ccpg/progele.html
Site: www.ele.puc-rio.br

CTC

DIRETORA

Profa. Marley Maria Bernardes Rebuzzi Vellasco (até novembro)
E-mail: marley@ele.puc-rio.br

Prof. Delberis Araújo Lima
E-mail : delberis@ele.puc-rio.br
Data de Posse: 13/11/2018
Número da portaria: n.i.

COORDENADOR DE GRADUAÇÃO

GRADUAÇÃO EM ENGENHARIA ELÉTRICA

Prof. Guilherme Penello Temporão – CETUC
E-mail: temporao@puc-rio.br

GRADUAÇÃO EM ENGENHARIA DE CONTROLE E AUTOMAÇÃO

Profa. Ana Maria Beltran Pavani – VRAC
E-mail: apavani@puc-rio.br

COORDENADOR DE PÓS-GRADUAÇÃO

Prof. Ricardo Bernardo Prada
E-mail: prada@ele.puc-rio.br

EQUIPE DE SECRETARIA

Marcia Brum de Souza Guerra
Adriane Senger – Pós-Graduação
Carolina Santoro Friede – Pós-Graduação
Rafael dos Santos da Silva – Graduação
Bruno Ximenes da Silva

EQUIPE TÉCNICA

Carlos Afonso Pacheco Campos
Danilo Ferreira da Silva

Evandro Costa dos Reis
Isnarde Antonio Ernesto
Luis Fernando Vieira Gomes
Manuel Ramos Martins

COMISSÃO GERAL DO DEPARTAMENTO

Prof. Álvaro de Lima Veiga Filho
Prof. Armando Martins Leite da Silva
Prof. Eduardo Costa da Silva
Prof. David Martins Vieira – CCPE-CTC
Profa. Marley Maria Bernardes Rebuzzi Vellasco
Prof. Moises Henrique Szwarcman
Prof. Ricardo Bernardo Prada
Prof. Ricardo Tanscheit

COMISSÃO DE PÓS-GRADUAÇÃO E PESQUISA

Profa. Marley Maria Bernardes Rebuzzi Vellasco
Prof. Ricardo Bernardo Prada
Prof. Alexandre Street de Aguiar
Prof. Emanuel Paiva de Oliveira Costa – CETUC
Prof. Guilherme Penello Temporão – CETUC
Vanessa Paola Gonzales Atencia – Representante Discente

COMISSÃO DE CARREIRA DOCENTE

Prof. Álvaro de Lima Veiga Filho
Prof. Armando Martins Leite da Silva
Prof. Cristiano Augusto Coelho Fernandes
Profa. Marley Maria Bernardes Rebuzzi Vellasco
Prof. Raul Queiroz Feitosa
Prof. Reinaldo Castro Souza – IND (até julho)

REPRESENTANTE PARA O PROGRAMA INSTITUCIONAL DE BOLSAS DE INICIAÇÃO CIENTÍFICA DO CNPq – PIBIC

Prof. Guilherme Penello Temporão – CETUC

CORPO DOCENTE

Quadro Principal Prof. Alexandre Street de Aguiar
e Eméritos Prof. Álvaro de Lima Veiga Filho
Prof. Antônio Cadea Leite
Prof. Armando Martins Leite da Silva
Prof. Cristiano Augusto Coelho Fernandes
Prof. Delberis Araujo Lima
Prof. Eduardo Costa da Silva
Profa. Marley Maria Bernardes Rebuzzi Vellasco
Prof. Mauro Schwanke da Silva
Prof. Moises Henrique Szwarcman

Prof. Pe. Pedro Magalhães Guimarães Ferreira S.J., Emérito
Prof. Ricardo Bernardo Prada
Prof. Ricardo Tanscheit
Prof. Wouter Caarls

Quadro Complementar Prof. David Martins Vieira – CCPE-CTC
Profa. Karla Tereza Figueiredo Leite
Prof. William de Souza Barbosa – CCPE-CTC

Quadro Suplementar Profa. Ana Maria Beltran Pavani – VRAc
Prof. Marco Antônio Guimarães Dias
Prof. Raul Queiroz Feitosa

Professores Visitantes Prof. Gary Yen – *Oklahoma State University*, EUA
Prof. Peter Hofmann – Universidade de Salzburg, Áustria
Prof. Vincenzo Piuri – *Università degli Studi di Milano*, Itália

Pesquisadores Visitantes Andreas Pester – CUAS – Carinthia University of Applied Sciences, Áustria
Ramona Oros – CUAS – Carinthia University of Applied Sciences, Áustria

CURSOS OFERECIDOS

Graduação **Bacharelado em Engenharia Elétrica**
Iniciado em 1948

Avaliado pelo MEC com o conceito 4 para o ciclo avaliativo de 2016 a 2018

Bacharelado em Engenharia de Controle e Automação
Iniciado em 1997

O Departamento de Engenharia Elétrica tornou-se responsável, em 2016, pelo Bacharelado em Engenharia de Controle e Automação, com a participação de professores do Departamento de Engenharia Mecânica no Núcleo Docente Estruturante do curso.

Avaliado pelo MEC com o conceito 5 para o ciclo avaliativo de 2016 a 2018

O Departamento de Engenharia Elétrica é corresponsável com o Departamento de Informática pelo Bacharelado em Engenharia de Computação.

Pós-Graduação Stricto Sensu **Mestrado Acadêmico**, iniciado em 1963

Doutorado, iniciado em 1981

Mestrado e Doutorado em Engenharia Elétrica

Áreas de concentração:

I) Eletromagnetismo Aplicado

Linhas de pesquisa

- Antenas

- Rádio propagação (rádio meteorologia, comunicações celulares e via satélite, sistemas rádio digitais)

- Microondas e sistemas de comunicações ópticas
- Optoeletrônica e instrumentação

II) Métodos de Apoio à Decisão

Linhas de pesquisa

- Otimização: programação estocástica, programação linear, programação inteira, programação dinâmica. Aplicações: energia, otimização de carteiras; alocação dinâmica de recursos; gestão de ativos e passivos.
- Modelos Estatísticos Lineares e Não Lineares: processos estocásticos, modelos de séries temporais e econométricos, modelos em espaço de estado. Aplicações: energia, economia e finanças, seguros e *commodities*.
- Inteligência Computacional: redes neurais, lógica *fuzzy*, computação evolucionária, sistemas híbridos inteligentes. Aplicações: mineração de dados, controle, energia, finanças, biologia computacional.

III) Nanotecnologia

Linhas de pesquisa

- Computação Quântica e Reversível: qubits, algoritmos quânticos, transformada de Fourier quântica, portas quânticas universais, criptografia quântica, entropia de Von Neumann etc.
- Nanotecnologia Computacional: métodos de apoio à decisão na inferência de propriedades e síntese de componentes em escala nanométrica.
- Nanodispositivos e Nanomateriais: dispositivos optoeletrônicos (detectores, lasers etc.), sensores, células combustíveis, novos materiais etc.
- Nanoeletrônica: eletrônica molecular, dispositivos eletrônicos à base de carbono (nanotubos, grafenos e fulerenos), novas alternativas de arquiteturas (QCA, *cross-bars* etc.), dispositivos luminosos (OLEDs), memórias etc.

IV) Processamento de Sinais, Automação e Robótica

Linhas de pesquisa

- Análise de Imagens: processamento e interpretação de Imagens, visão computacional. Aplicações: sensoriamento remoto, imagens médicas, visão robótica, biometria.
- Robótica Móvel: autônoma e controlada remotamente; virtual e real. Aplicações: futebol de robôs, controle em ambientes colaborativos e competitivos.

V) Sistemas de Comunicações

Linhas de pesquisa

- Sistemas de Transmissão Digital
- Sistemas de Comunicações Móveis Celulares
- Sistemas de Comunicações via Satélite
- Redes de Comunicações

VI) Sistemas de Energia Elétrica

Linhas de pesquisa

- Gestão Econômica e Financeira: serviços auxiliares à operação, expansão do suporte de potência reativa, reserva de geração, uso da rede de transmissão e distribuição; estratégias ótimas, análise de risco e comercialização de energia; eficiência energética.
- Planejamento e Operação: segurança; estabilidade de tensão; previsão de carga e aflúências; programação da geração e reserva; geração distribuída.

Avaliados pela CAPES com conceito 7 para o quadriênio 2013/2016

Pós-graduação Especialização:

Lato Sensu

- BI-MASTER: *Business Intelligence Master* – Sistemas Inteligentes de Apoio à Decisão em Negócios (360 horas)

Extensão:

- Prof. Delberis Araujo Lima: Sistemas de Distribuição de Energia Elétrica (21 horas)
- Prof. Marco Aurélio C. Pacheco: Apoio à Decisão Usando Excel (36 horas); E-Business: Localização e Uso da Informação em Negócios (24 horas); Gestão do Conhecimento Por Lógica Fuzzy (33 horas); Matlab I: Programação e Prática para Negócios e Ciência (36 horas)
- Prof. Reinaldo Castro Souza: Treinamento do Modelo de Otimização do Despacho Hidrotérmico (16 horas), em Teresina, Caxias do Sul e Universidade Federal do ABC

CONVÊNIOS E PARCERIAS

UFRN, UFPA e UFMG, Instituto Nacional de Ciência e Tecnologia em Comunicações sem Fio (Brasil)

Desenvolvimento de pesquisas, realização de campanhas de medição, interação com o setor produtivo, e formação de recursos humanos na área de comunicações sem fio e correlatas. **Ano de início:** 2016

UFMG, CEFET-MG e UFSJ (Brasil)

Projeto PROCAD/CAPES sobre estudos de Comunicações sem Fio, com bolsas de iniciação científica, mestrado e doutorado. **Ano de início:** 2015

UFBA, UFMG e Unicamp (Brasil)

Projeto PROCAD sobre estudos de Comunicações sem Fio. **Ano de início:** 2016

INPE (Brasil)

Divisão de Processamento de Imagens e Divisão de Sensoriamento Remoto, participação conjunta de professores e pesquisadores na execução do projeto INTERSAR financiado pela FINEP dentro da Rede Brasileira de Visualização Avançada.

Ano de início: 2015

Faculdade de Engenharia Elétrica da UFJF (Brasil)

Projeto estratégico conjunto sobre estudos do modelo de despacho hidrotérmico do sistema interligado brasileiro. Projeto estratégico de P&D financiado pela ANEEL. **Ano de início:** 2015

UFMA, UFJF, Programa de Pós-Graduação em Engenharia Elétrica (Brasil)
Colaboração em atividades de P&D na área de Sistemas de Energia Elétrica, com a participação de professores e alunos de PG. **Ano de início:** s.d.

Instituto de Física da UFRJ (Brasil)
Desenvolvimento de materiais e dispositivos semicondutores. **Ano de início:** 2014

Instituto de Engenharia Elétrica e Instituto de Física da Unicamp (Brasil)
Desenvolvimento de estruturas semicondutoras para dispositivos optoeletrônicos IEAv, desenvolvimento de fotodetectores de infravermelho. **Ano de início:** 2014

UERJ (Brasil)
Desenvolvimento de fotodetectores de infravermelho. **Ano de início:** 2014

CEFET Petrópolis (Brasil)
Desenvolvimento de células solares. **Ano de início:** 2014

UFPE e CBPF (Brasil)
Colaboração em atividades destinadas à pesquisa e desenvolvimento de sensores/transdutores magnéticos de alta sensibilidade, baseados no fenômeno da Magnetoimpedância Gigante (GMI - *Giant Magnetoimpedance*), com a participação de professores e alunos de Pós-Graduação. **Ano de início:** 2014

UERJ e IME (Brasil)
Colaboração em atividades destinadas à pesquisa e desenvolvimento de sistemas robóticos autônomos, com participação de professores e alunos de Pós-Graduação. **Ano de início:** 2015

CEPEL (Brasil)
Colaboração em atividades destinadas à pesquisa e desenvolvimento de sistemas automatizados para detecção e classificação de efeito corona. **Ano de início:** 2015

Divisão de Aeronomia do INPE (Brasil)
Participação conjunta de professores e pesquisadores na análise de dados de cintilação ionosférica. **Ano de início:** 2015

CTA, Instituto Tecnológico da Aeronáutica e Instituto de Aeronáutica e Espaço (Brasil)
Participação conjunta de professores e pesquisadores na análise de dados de cintilação ionosférica. **Ano de início:** 2015

UNESP (Faculdade de Ciências e Tecnologia – Presidente Prudente), INPE (Divisão de Aeronomia) e ITA (Brasil)
Para o desenvolvimento do Projeto “Tecnologia GNSS no suporte à Navegação Aérea (GNSS-NavAer)”. **Ano de início:** 2015

USP (Brasil)
Técnicas de processamento de sinais explorando a esparsidade de sinais e sistemas. **Ano de início:** 2017

Air Force Research Laboratory, Space Vehicles Directorate, e Boston College, Institute for Scientific Research (EUA)
Participação conjunta de professores e pesquisadores na análise de dados de irregularidades ionosféricas. **Ano de início:** 2016

Technische Universität Braunschweig, Braunschweig, Alemanha (Alemanha)
Intercâmbio. Ano de início: 2016

Arizona State University, Intermediate Band Solar Cells with Optimized Transition Energy Based on InAs Quantum Dots on AlGaAs (USA)
Projeto dentro do programa Ciência sem Fronteiras. Ano de início: 2017

Fraunhofer Institute for Solar Energy, ISE (Alemanha)
Pesquisa em células solares de alta eficiência. Ano de início: 2017

Convênio UNIBRAL (Brasil)
Financiamento de bolsas pela CAPES/DAAD para alunos em programa de duplo diploma e intercâmbio (Graduação e Pós-Graduação). Ano de início: 2016

University of Nottingham (Reino Unido)
Medidas em estruturas para células solares. Ano de início: 2017

Programa BRAFITEC/Capes (Brasil)
Convênio de intercâmbio de graduação sanduíche e dupla diplomação da PUC-Rio com Paristech - Institut de Science et Technologies e Télécom- Bretagne de Brest. Ano de início: 2015

The Ohio State University, Electrical and Computer Engineering Department (USA)
Na área de desenvolvimento de sensores para prospecção petrolífera. Ano de início: 2016

University of California in Los Angeles, Departamento de Engenharia Elétrica (USA)
Na área de Wavelets in Hilbert Space e Semigrupos de Operadores. Ano de início: 2017

Princeton University, EUA, Departamento de Engenharia Elétrica (USA)
Na área de processamento de sinais. Ano de início: 2017

TU Dresden, Alemanha, Vodafone Chair Mobile Communications System (Alemanha)
Na área de sistemas de comunicações. Ano de início: 2017

TU Ilmenau, Alemanha, Departamento de Engenharia Elétrica (Alemanha)
Na área de sistemas de comunicações e processamento de sinais. Ano de início: 2017

Universität der Bundeswehr München, Alemanha (Alemanha)
Na área de sistemas de comunicações e processamento de sinais. Ano de início: 2017

RWTH Aachen University, Alemanha, Departamento de Engenharia Elétrica (Alemanha)
Na área de sistemas de comunicações e redes de sensores. Ano de início: 2017

University of York, Reino Unido, Departamento de Engenharia Eletrônica (Reino Unido)
Na área de sistemas de comunicações e processamento de sinais. Ano de início: 2016

Johannes Kepler University Linz, Áustria, Instituto de Processamento de Sinais (Áustria)
Na área de sistemas de comunicações e processamento de sinais. Ano de início: 2017

University College London, UK, Fundo Newton RCUK-FAPERJ, Rio-UK+BigData (Reino Unido)

Modeling and Improving Rio de Janeiro State Economic Policies using Big Data Analytics Tools. Ano de início: 2017

Norwegian University of Life Sciences, SIU/UTFORSK (Noruega)

Partnership Programme, Vision-based Control with Applications to Robotic Systems. Ano de início: 2017

Norwegian University of Life Sciences (Noruega)

Projeto de colaboração internacional, envolvendo intercâmbio de docentes, alunos de Graduação e alunos de Pós-Graduação. Ano de início: 2017

Liverpool John Moores University, UK, Newton Research Collaboration Programme (Reino Unido)

Data Science Approaches for the Detection of Variable Light Source in Uneven Time-Domain Astronomy. Ano de início: 2017

University College of Northern Denmark (Dinamarca)

Envolvendo intercâmbio de docentes, alunos de Graduação e alunos de Pós-Graduação. Ano de início: 2017

Universidade de Calgary, Canadá (Canadá)

Na área de informação quântica. Ano de início: 2017

Instituto Politécnico do Porto, Portugal, ABENGE – Associação Brasileira de Educação em Engenharia – Brasil, BTH – Blekinge Tekniska Högskola – Suécia, CUAS – Carinthia University of Applied Sciences – Áustria, IFSC – Instituto Federal de Santa Catarina – Brasil, IRICE – Instituto Rosario de Investigaciones en Ciencias de la Educación – Argentina, UDEUSTO – Universidad de Deusto – Espanha, UFSC – Universidade Federal de Santa Catarina – Brasil, UNED – Universidad Nacional de Educación a Distancia – Espanha, UNR – Universidad Nacional de Rosario – Argentina, UNSE – Universidad Nacional de Santiago del Estero – Argentina, projeto VISIR+ (Portugal)

n.i.. Ano de início: 2016

Balanço do Ano

Com relação às atividades de graduação, em 2018, destacam-se alguns pontos, a seguir.

Foi concluída a reformulação do Curso de Graduação em Engenharia de Controle e Automação. O novo currículo está alinhado com os de cursos oferecidos em universidades nacionais e internacionais, os requisitos do mercado de trabalho e as diretrizes federais. Ele oferece disciplinas modernas que cobrem a ampla área de atuação de Controle e Automação

A implantação do Lab Remoto VISIR na disciplina de Eletrotécnica Geral permitiu aumentar em 50% o número de práticas feitas pelos alunos.

Já com relação às atividades de Pós-Graduação, destaca-se o fato de o Programa ter recebido nota 7 na CAPES, o que comprova a sua excelência. Essa

avaliação é resultante do excelente corpo docente, o qual manteve a publicação dos resultados da pesquisa desenvolvida em meios importantes nas áreas de concentração.

Todos esses itens comprovam o compromisso continuado do Departamento de Engenharia Elétrica na atuação interdisciplinar e atual, dirigida à realização de atividades de P&D de excelência, aliada à formação de recursos humanos de alto nível.

Prof. Delberis Araujo Lima
Diretor do Departamento de Engenharia Elétrica

Todos os dados foram fornecidos pelo Departamento ou extraídos do site do CNPq.

Departamento de Engenharia Industrial – IND

Rua Marquês de São Vicente, 225
Edifício Cardeal Leme, sala 950
Gávea - Rio de Janeiro - RJ - Brasil - CEP 22451-900
Telefones: 55 21 35271284 | 1285 | 1286 | 1287 | 1288 | 1289
E-mail: industrial@puc-rio.br
Site: www.puc-rio.br/ensinopesq/ccg/eng_producao.html
Site: www.puc-rio.br/ensinopesq/ccpg/progpro.html
Site: www.ind.puc-rio.br

CTC

DIRETOR

Prof. Luiz Felipe Roris Rodriguez Scavarda do Carmo
E-mail: lf.scavarda@puc-rio.br

VICE-DIRETOR

Prof. Silvio Hamacher
E-mail: hamacher@puc-rio.br

COORDENADORA DE GRADUAÇÃO

Profa. Flávia Cesar Teixeira Mendes
E-mail: fctmendes@puc-rio.br

COORDENADOR DE PÓS-GRADUAÇÃO

COORDENADOR DO MESTRADO/DOCTORADO ACADÊMICO

Prof. Fernando Luiz Cyrino de Oliveira
E-mail: cyrino@puc-rio.br

COORDENADOR ADJUNTO COORDENADOR DO MESTRADO/DOCTORADO ACADÊMICO

Prof. Davi Michel Valladão
E-mail: davimv@puc-rio.br

COORDENADOR DO MESTRADO PROFISSIONAL EM LOGÍSTICA

Prof. Antonio Marcio Tavares Thomé
E-mail: mt@puc-rio.br

COORDENADOR ADJUNTO DO MESTRADO PROFISSIONAL EM LOGÍSTICA

Prof. Rafael Martinelli Pinto
E-mail: martinelli@puc-rio.br

COORDENADOR DEPARTAMENTAL DE CURSOS DE EXTENSÃO

Prof. Antonio Marcio Tavares Thomé
E-mail: mt@puc-rio.br

COORDENADORA DEPARTAMENTAL DE COOPERAÇÃO INTERNACIONAL

Profa. Adriana Leiras
E-mail: adriana.leiras@puc-rio.br

COORDENADOR DEPARTAMENTAL DE DESENVOLVIMENTO

Prof. Hugo Miguel Varella Repolho (até abril)
E-mail: hugorepolho@puc-rio.br

Profa. Júlia Lima Fleck (a partir de maio)
E-mail: jfleck@puc-rio.br

COORDENADOR DE INFORMÁTICA

Prof. Rafael Martinelli Pinto
E-mail: martinelli@puc-rio.br

EQUIPE DE SECRETARIA

Claudia Guimarães Teti – Secretária da Pós-Graduação
Fernanda Lopes de Frias – Coordenadora Administrativa
Gilvan de Souza do Nascimento – Auxiliar Administrativo
Isabel Regina Finoti – Secretária Administrativa
Renata Maria de Lira Saboia de Abreu – Secretária de Graduação

EQUIPE TÉCNICA

Eduardo Henrique de Sousa Salvino

COMISSÃO GERAL DO DEPARTAMENTO

Prof. Davi Michel Valladão
Prof. Eugênio Kahn Epprecht
Prof. Fernando Luiz Cyrino Oliveira
Profa. Flávia Cesar Teixeira Mendes
Prof. Luiz Felipe Roris Rodriguez Scavarda do Carmo
Prof. Rafael Martinelli Pinto
Prof. Reinaldo Castro Souza
Prof. Silvio Hamacher

COMISSÃO DE PÓS-GRADUAÇÃO E PESQUISA

Prof. Antônio Márcio Tavares Thome
Prof. Davi Michel Valladão
Prof. Eugênio Kahn Epprecht
Prof. Fernando Luiz Cyrino Oliveira
Prof. Luiz Felipe Roris Rodriguez Scavarda do Carmo
Prof. Rafael Martinelli Pinto
Prof. Silvio Hamacher

COMISSÃO DE CARREIRA DOCENTE

Prof. Eugênio Kahn Epprecht
Prof. Fernando Luiz Cyrino Oliveira

Prof. Luiz Felipe Roris Rodriguez Scavarda do Carmo
Prof. Sílvio Hamacher

REPRESENTANTE DO PROGRAMA INSTITUCIONAL DE BOLSAS INICIAÇÃO CIENTÍFICA DO CNPQ – PIBIC

Profa. Flávia Cesar Teixeira Mendes

CORPO DOCENTE

Quadro Principal Profa. Adriana Leiras

e Eméritos Prof. André Barreira da Silva Rocha

Prof. Antônio Márcio Tavares Thomé

Prof. Bruno Fânzeres dos Santos

Prof. Davi Michel Valladão

Prof. Eugênio Kahn Epprecht

Prof. Fernando Luiz Cyrino Oliveira

Prof. Hugo Miguel Varela Repolho (até abril)

Prof. José Eugênio Leal, Emérito

Profa. Júlia Lima Fleck

Profa. Luciana de Souza Pessoa

Prof. Luiz Felipe Roris Rodriguez Scavarda do Carmo

Prof. Nélio Domingues Pizzolato, Emérito

Prof. Rafael Martinelli Pinto

Prof. Reinaldo Castro Souza

Prof. Sílvio Hamacher

Quadro Prof. Fabio Rodrigo Siqueira Batista – CCPE-CTC

Complementar Prof. Fabrício Mello Rodrigues da Silva – ECO

Prof. Fernando Henrique da Silveira Neto – CCPE-CTC

Prof. Guilherme Nunes da Costa – ECO

Prof. Gustavo Costa Gomes Moreira – CCPE-CTC

Prof. Gustavo Miranda Araújo – CCPE-CTC

Prof. Lincoln Wolf de Almeida Neves – CCPE-CTC

Prof. Luiz Eduardo Santos Torres – CCPE-CTC

Prof. Luiz Henrique Abreu Dal Bello – CCPE-CTC

Prof. Marcelo Xavier Seeling – CCPE-CTC

Prof. Marco Aurélio Fagundes Albernaz – CCPE-CTC

Prof. Mario Antônio Pinheiro Bitencourt – CCPE-CTC

Prof. Orivalde Soares da Silva Junior – CCPE-CTC (até julho)

Prof. Paulo Soares Alves Cunha – CCPE-CTC

Prof. Renato de Viveiros Lima – CCPE-CTC

Prof. Ricardo Yogui – CCPE-CTC

Prof. Roberto Cintra Martins – CCPE-CTC

Prof. Roberto Peixoto Nogueira – CCPE-CTC

Profa. Thais Helena de Lima Nunes – CCPE-CTC

Profa. Venétia Maria Correa Santos – CCPE-CTC

Prof. Wagner Saboia de Abreu – CCPE-CTC

Quadro
Suplementar Profa. Flávia Cesar Teixeira Mendes

Professores Prof. Bernd Hellingrath – *Universidade de Münster, Alemanha*
Visitantes Prof. Tito Homem-de-Mello – *Universidade de Lugano, Suíça*
Prof. Paulo Gonçalves – *Universidad Politécnica de Valência, Espanha*
Prof. Subhabrata Chakraborti – *University of Alabama, EUA*
Profa. Aura Ganz – *University of Massachusetts, Amherst, E.U.A.*
Prof. Fabricio Oliveira – *Aalto University, Finlândia*
Prof. Douglas Alem – *University of Edinburgh, Reino Unido*
Prof. Christopher Mejia Argueta – *MIT CTL, EUA*
Profa. Andrea Cynthia Santos – *Université de Technologie de Troyes, França*
Prof. José Holguin-Veras – *Rensselaer Polytechnic Institute, EUA*
Prof. Jan C. Fransoo – *Kuehne Logistics University, Alemanha*
Prof. Sandun Perera – *University of Michigan-Flint, EUA*
Prof. Hannes Winkler – *Esslingen University of Applied Sciences, Alemanha*
Prof. Bruno Silvestre – *University of Manitoba, Canada*
Profa. Margareth Brandeau – *Stanford University, EUA*
Prof. Nick Bambos – *Stanford University, EUA*
Prof. Kalyan S Pasupathy – *Mayo Clinic College of Medicine, EUA*
Profa. Irina Gribkovskaia – *Molde University, Noruega*
Prof. Arild Hoff – *Molde University, Noruega*
Prof. Bjornar Aas – *Molde University, Noruega*
Prof. Yauheni Kisialiou – *Molde University, Noruega*
Prof. Mustafa Sir – *Mayo Clinic College of Medicine, EUA*

CURSOS OFERECIDOS

Graduação Bacharelado em Engenharia de Produção
Iniciado em 2000
Avaliado pelo MEC com o conceito 3 para o ciclo avaliativo de 2016 a 2018

Pós-Graduação **Mestrado e Doutorado em Engenharia de Produção**
Stricto Sensu **Mestrado Acadêmico**, iniciado em 1967
Doutorado, iniciado em 1993
Áreas de concentração:
I) Gerência de Produção – GP
II) Finanças e Análise de Investimentos – FAI
III) Transporte e Logística – TL
Linhas de pesquisa
- Planejamento de Sistemas de Produção e Operações – GP
- Programação e Controle de Sistemas de Produção e Operações – GP
- Mercado de Capitais – FAI
- Finanças Corporativas – FAI

- Planejamento de Sistemas de Transporte e Logística – TL
 - Programação e Controle de Sistemas de Transporte e Logística – TL
- Avaliados pela CAPES com conceito 5 para o quadriênio 2013/2016

Mestrado Profissional em Logística, iniciado em 2001

Linhas de pesquisa

- Planejamento de Sistemas de Transporte e Logística
 - Programação e Controle de Sistemas de Transporte e Logística
- Avaliado pela CAPES com conceito 4 para o quadriênio 2013/2016

Pós-Graduação **Extensão:**

Lato Sensu

- APDV - Alta Performance e Desempenho em Vendas
- Financial Selling - Como Conduzir Vendas Executivas
- Gestão de Processos
- Gestão de Processos de Negócios
- Gestão de Projetos
- Gestão de Projetos e Negociação
- Gestão Orientada a Processos
- Matemática Financeira
- Mercado Financeiro Brasileiro: Entendendo seus Problemas
- Planejamento Estratégico
- Relações com Investidores (RI)
- Valuation

GRUPOS DE PESQUISA CADASTRADOS NO CNPq

Aplicações de Pesquisa Operacional em Saúde.

Coordenadores: Profa. Laura Silvia Bahiense da Silva Leite e Prof. Silvio Hamacher.

Ano de formação: 2014.

Logística e Operações Humanitárias.

Coordenador: Profa. Adriana Leiras. Ano de formação: 2013.

Otimização Determinística e Estocástica na Cadeia do Petróleo.

Coordenadores: Prof. Fabricio Oliveira e Prof. Silvio Hamacher. Ano de formação: 2013.

CONVÊNIOS E PARCERIAS

Termo Aditivo de Cooperação de Dupla Diplomação entre a PUC-Rio e a PUC-Peru (Brasil e Peru)

Programa de Dupla Diplomação em Engenharia Industrial. Ano de início: 2011

Acordo de Cooperação de Dupla Diplomação entre a PUC-Rio e diversas universidades na França (Brasil e França)

Programa de Dupla Diplomação em Engenharia Industrial. Ano de início: 2011

Parceria dos Institutos Fraunhofer/ISI e IREES (Institute for Resource Efficient and Energy Strategies), TEP e PUC-Rio (Brasil, Alemanha e Suíça)

Projeto financiado por empresas do setor elétrico brasileiro. Ano de início: 2013

Parcerias entre a Globo e a PUC-Rio com a colaboração da Fraunhofer IML (Brasil e Alemanha)

Projeto de extensão. **Ano de início:** 2011

Parceria da Universidad Politécnica de Valência e PUC-Rio (Brasil e Espanha)

Projeto de Pesquisa Desarrollo de Gráficos de Control de Calidad Óptimos Y Universales financiado pelo governo espanhol e CNPq. **Ano de início:** 2012

Cooperação com a Westfälische Wilhelms-Universität Münster (Brasil e Alemanha)

Convênio de intercâmbio para alunos de Graduação e de Pós-Graduação em Engenharia Industrial e projeto financiado por agências de fomento - CAPES e DAAD.

Ano de início: 2011

Cooperação com a Universidade de Coimbra (Brasil e Portugal)

Convênio de Intercâmbio para alunos de Graduação e de Pós-Graduação em Engenharia Industrial. **Ano de início:** 2013

Cooperação com a Universidade do Porto (Brasil e Portugal)

Convênio de Intercâmbio para alunos de Graduação e de Pós-Graduação em Engenharia Industrial. **Ano de início:** 2013

Cooperação com a *Bournemouth University* (Brasil e Reino Unido)

Memorandum of Understanding (MoU) para projetos de pesquisa. **Ano de início:** 2014

Parceria com a Universidade Católica Portuguesa (Brasil e Portugal)

Projetos de pesquisa (sem convênio formal). **Ano de início:** 2012

Parceria com a University of Alabama (Brasil e EUA)

Projetos de pesquisa financiados por agências de fomento - CNPq e FAPERJ (sem convênio formal). **Ano de início:** 2012

Parceria com a Universidade de Lugano (Brasil e Suíça)

Projetos de pesquisa financiados por agências de fomento - CNPq e FAPERJ (sem convênio formal). **Ano de início:** 2013

***MIT Center for Transportation and Logistics* (Brasil e EUA)**

Projetos de pesquisa financiados por agências de fomento - CNPq e FAPERJ (sem convênio formal). **Ano de início:** 2017

Parceria com a *École Polytechnique* de Montréal (Brasil e Canadá)

Projetos de pesquisa (sem convênio formal). **Ano de início:** 2016

***State University of New York at New Paltz* (Brasil e EUA)**

Convênio de Intercâmbio para alunos de Graduação e de Pós-Graduação em Engenharia Industrial. **Ano de início:** 2015

Parceria com Universidade de Aalborg (Brasil e Dinamarca)

Projetos de pesquisa (sem convênio formal). **Ano de início:** 2015

Parceria com TU – Dortmund / Fraunhofer IML (Brasil e Alemanha)

Projeto financiado por agências de fomento - CAPES, CNPq e DFG (sem convênio formal). **Ano de início:** 2004

Parceria com a Universidade Adolfo Ibañez (Brasil e Chile)

Projeto financiado por CNPq e FONDECYT (Fondo Nacional de Desarrollo Científico y Tecnológico). **Ano de início:** 2017

Prêmios e Distinções Recebidos e Projetos Aprovados

PRÊMIOS

- 1) Prêmio GLP de Inovação e Tecnologia 2018 - Categoria: Infraestrutura - O estudo *A formação de depósitos de GLP, à Luz da Resolução ANP nº 05/2015* - Professores: Reinaldo Castro Souza, José Eugenio Leal e Hugo Miguel V. Repolho.
- 2) Melhor Avaliador (*Referee*) dos Periódicos da Abepro - Associação Brasileira de Engenharia de Produção - Prof. Luiz Felipe Scavarda - contemplado na assembleia da ABEPRO no ENEGEP de 2018 com este prêmio pela qualidade de sua atuação como revisor do *Production*.
- 3) Menção Especial da Anepro ao doutorando Tharcisio Cotta Fontainha - Orientadores: Professores Adriana Leiras e Luiz Felipe Scavarda - III EPPGEP 2018.
- 4) Destaque na Sessão Temática de Doutorado Manufacturing Studies - III EPPGEP 2018 - aluno de doutorado Ricardo Alfredo Quintano Neira - Orientador: Prof. Silvio Hamacher - <http://anepro.org.br/enppepro2018/>
- 5) Melhor Dissertação de Mestrado Profissional XXXVIII Encontro Nacional de Engenharia de Produção - ENEGEP 2018 - Aluno Bruno Alexandre Barreiros Rosa - Orientador: Prof. Rafael Martinelli Pinto - <http://portalabepro.educacao.ws/enegep-2018-sessao-de-premiacao/>
- 6) Melhor Produto Tecnológico - III EPPGEP 2018 - Aluna de Mestrado Profissional em Logística Keila Panza Baesso - Orientador: Prof. Antônio Márcio Tavares Thomé - <http://anepro.org.br/enppepro2018/>
- 7) Travel Award Grant - Artigo selecionado para apresentação no 38th Intern. Symposium on Forecasting - Aluna de Doutorado Paula Medina Maçaira - Orientador: Prof. Fernando Luiz Cyrino Oliveira.
- 8) Um dos cinco melhores trabalhos de doutorado do III EPPGEP 2018 - Aluno de Doutorado Erick Meira de Oliveira - Orientador: Prof. Fernando Luiz Cyrino Oliveira - <http://anepro.org.br/enppepro2018/>

PROJETOS

Success Factors for Digital Transformation in Logistics - Agência: Deutscher Akademischer Austauschdienst (DAAD) - Kurzzeitdozenturen (Fachgutachterausschuss). Vigência: 30/10/2018 a 10/01/2019 - Coordenador: Luiz Felipe Scavarda do Carmo. *Sales and Operations Planning meets Enterprise Architecture Management*. Agência: WWU MÜNSTER (Alemanha). Vigência: 02/01/2018 até o momento - Coordenador: Prof. Luiz Felipe Scavarda do Carmo.

Otimização sob incerteza aplicada à gestão de ativos e passivos. Agência: CNPq - Bolsa de Produtividade PQ 2 (302338/2017-9). Vigência: 01/03/2018 a 01/03/2021 - Coordenador: Prof. Davi Valladão.

Seleção de portfólio e precificação de ativos via otimização sob incerteza. Agência: CNPq Chamada Universal - Chamada MCTIC/CNPq Nº 28/2018. Vigência: 30/11/2018 a 30/11/2021. Coordenador: Prof. Davi Valladão.

Deteção de fraude, churn e precificação ótima de ativos. Agência: Stone Pagamentos SA. Vigência: 01/12/2018 a 01/12/2019. Coordenador: Prof. Davi Valladão.

Metodologias Híbridas de Previsão e Simulação de Séries Temporais. Agência: FAPERJ - Jovem Cientista do Nosso Estado (E-26/202.673/2018). Vigência: 01/10/2018 a 30/09/2020 - Coordenador: Prof. Fernando Cyrino.

Desenvolvimento de Novos Produtos em Cadeias de Suprimentos Sustentáveis. Agência: FAPERJ Jovem Cientista do Nosso Estado (E26/203.352/2017). Vigência: 01/01/2018 a 31/12/2020 - Coordenador: Prof. Antônio Márcio Thomé.

Desenvolvimento de Novos Produtos em Cadeias de Suprimentos Sustentáveis. Agência: FAPERJ Jovem Cientista do Nosso Estado (E26/203.352/2017). Vigência: 01/01/2018 a 31/12/2020 - Coordenador: Prof. Antônio Marcio Thomé.

Fortalecimento da Cultura de Gestão de Riscos de Desastres no Brasil. Agência: SEDEC - PNUD (Cooperação Técnica Internacional BRA/12/017). Vigência: 01/08/2018 a 31/03/2019 - Coordenador: Profa. Adriana Leiras.

Efeitos da estimação de parâmetros no desempenho de gráficos de controle de processos. Agência: CNPq bolsa de pós-doutorado Júnior para Felipe Schoemer Jardim (420587/2017-9). Vigência: 01/04/2018 a 31/03/2019 - Coordenador: Prof. Eugenio Epprecht.

Previsão de desfecho de doenças complexas e descoberta de processos clínicos. Agência: Capes - Programa STIC-AmSud 2018. Vigência: 01/01/2019 a 31/12/2020 - Coordenador: Prof. Silvio Hamacher.

Modelos matemáticos baseados em dados incorporados ao apoio à decisão na alocação de recursos críticos. Agência: CNPq Chamada Universal - MCTI/CNPq Nº 28/2018 (428907/2018-0) - Coordenador: Profa. Julia Fleck.

Aplicações de Abordagens Heurísticas e Exatas para Variantes de Problemas de Roteamento de Veículos. Agência: Produtividade em Pesquisa (PQ) CNPq Nº 12/2017. Vigência: 01/03/2018 a 28/02/2021 - Coordenador: Prof. Rafael Martinelli.

Lab-Stone. Empresa parceira: Stone Pagamentos. Vigência: 01/12/2018 a 01/12/2019 - Coordenador: Prof. Davi Valladão.

Transpetro - Vigência: 1/7/2018 a 30/4/2019. Coordenador: Prof. Silvio Hamacher.

Análise Estocástica de Perdas Técnicas em Sistemas de Energia. Empresa Parceira: Energia Minas Gerais. Vigência: 07/2018 - 08/2020. Valor: R\$961.083,00. Coordenador: Prof. Fernando Cyrino.

Ateliê de Projeto Colaborativo Loja-Laboratório Lo.La [Ateliê interdisciplinar interdepartamental interinstitucional]. Empresa parceira: Lojas Americanas S.A. Vigência: 03/2018-07/2018. Coordenadores: Luiz Roberto Cunha - Decano do

Centro de Ciências Sociais da PUC Rio; Maria Fernanda Rodrigues Campos Lemos, Departamento de Arquitetura da PUC-Rio. Departamentos participantes: Engenharia Industrial, Arquitetura, Design, IAG - Escola de Negócios da PUC-Rio.

Balanço do Ano

O Departamento de Engenharia Industrial teve mais um ano positivo em 2018. A renovação de seu quadro principal de professores continua em progresso. Os jovens professores contratados desde 2013 tiveram, em geral, um bom desempenho em pesquisa, ensino e desenvolvimento, além da contribuição em tarefas administrativas da graduação e da pós-graduação. Os dois programas de pós-graduação do Departamento (acadêmico e profissional) tiveram resultados positivos com diversos trabalhos premiados de seus docentes e discentes.

A graduação em Engenharia de Produção ampliou a oferta de disciplinas em inglês, buscando assim ampliar também sua internacionalização. Iniciou um novo planejamento referente à adequação de seu tamanho à nova demanda de alunos da PUC-Rio. Em relação à parte acadêmica, buscou uma contínua melhora na qualidade do curso.

Em termos de visibilidade nacional e internacional, vale mencionar a organização na PUC-Rio de dois importantes eventos: 50° Simpósio Brasileiro de Pesquisa Operacional (<https://proceedings.science/sbpo/inicio>) e POMS International Conference in Rio (<http://www.pomsrio.ind.puc-rio.br/index2.html>). Os dois eventos científicos, cuja organização foi liderada por docentes do Departamento, reuniram importantes pesquisadores nacionais e internacionais das áreas de Pesquisa Operacional e Gestão de Operações.

Prof. Luiz Felipe Roris Rodriguez Scavarda do Carmo
Diretor Departamento de Engenharia Industrial

Todos os dados foram fornecidos pelo Departamento ou extraídos do site do CNPq.

Departamento de Engenharia Mecânica – MEC

Rua Marquês de São Vicente, 225
Edifício Cardeal Leme, sala 101
Gávea - Rio de Janeiro - RJ - Brasil - CEP 22451-900
Telefones: 55 21 35271162 | 1639 | 1164 (Pós-Graduação)
Fax: 55 21 35271165
E-mails: gradmec@puc-rio.br, pgmec@puc-rio.br
Site: www.puc-rio.br/ensinopesq/ccg/eng_mecanica.html
Site: www.puc-rio.br/ensinopesq/ccpg/progmec.html
Site: www.mec.puc-rio.br

DIRETORA

Profa. Mônica Feijó Naccache
E-mail: naccache@puc-rio.br

COORDENADOR DE GRADUAÇÃO

Prof. Luis Fernando Figueira da Silva
E-mail: luisfer@puc-rio.br

COORDENADOR DE PÓS-GRADUAÇÃO

Prof. Ivan Fábio Mota de Menezes
E-mail: ivan@puc-rio.br

EQUIPE DE SECRETARIA

Carina de Abreu Beline – Pós-Graduação
Carlucio Souza Dias dos Santos
Fábio Soares de Mesquita
Simone de Souza Cordeiro – Graduação
Roberta Alexandre Barbosa

EQUIPE TÉCNICA

Leninaldo Severino da Silva
Márcia Cerqueira de Magalhães
Wagner Epifânio da Cruz

COMISSÃO GERAL DO DEPARTAMENTO

Prof. José Alberto dos Reis Parise
Prof. Luis Fernando Figueira da Silva
Prof. Marcelo de Andrade Dreux
Prof. Anderson Pereira
Prof. Marco Antonio Meggiolaro
Prof. Arthur Martins Barbosa Braga
Prof. Ivan Fábio Mota de Menezes

COMISSÃO DE PÓS-GRADUAÇÃO E PESQUISA

Prof. Ivan Fábio Mota de Menezes
Prof. Igor Braga de Paula
Prof. José Luiz de França Freire

COMISSÃO DE CARREIRA DOCENTE

Prof. Rubens Sampaio Filho
Prof. Paulo Roberto de Souza Mendes
Prof. Marco Antonio Meggiolaro

REPRESENTANTE PARA O PROGRAMA INSTITUCIONAL DE BOLSAS DE INICIAÇÃO CIENTÍFICA DO CNPq – PIBIC

Prof. Marcelo de Andrade Dreux

CORPO DOCENTE

Quadro Principal e Eméritos Prof. Anderson Pereira
Prof. Ângela Ourivio Nieckele
Prof. Arthur Martins Barbosa Braga
Prof. Carlos Alberto de Almeida (até julho)
Prof. Florian Alain Yannick Pradelle
Prof. Hans Ingo Weber, Emérito
Prof. Helon Vicente Hultmann Ayala
Prof. Igor Braga de Paula
Prof. Ivan Fabio Mota de Menezes
Prof. Jaime Tupiassú Pinho de Castro
Prof. José Alberto dos Reis Parise
Prof. José Luiz de França Freire
Prof. Luis Fernando Alzuguir Azevedo
Prof. Luis Fernando Figueira da Silva
Prof. Márcio da Silveira Carvalho
Prof. Marco Antonio Meggiolaro
Prof. Marcos Sebastião de Paula Gomes
Prof. Mônica Feijó Naccache
Prof. Paulo Roberto de Souza Mendes
Prof. Rafael Menezes de Oliveira
Prof. Roberta de Queiroz Lima
Prof. Rubens Sampaio Filho
Prof. Sérgio Leal Braga

Quadro Complementar Prof. Abelardo Borges Barreto Junior – CCPE-CTC
Prof. Adriana Lucia Cerri Triques – CCPE-CTC
Prof. Brenno Romano Motta Filho – CCPE-CTC
Prof. Daniel Monteiro Pimentel – CCPE-CTC
Prof. Gregório Salcedo Muñoz – CCPE-CTC
Prof. João Carlos Ribeiro Plácido – CCPE-CTC
Prof. Jorge Luiz Fontanella – CCPE-CTC
Prof. José Paulo Silva de Paula – CCPE-CTC
Prof. José Ricardo Gomes Matheus – CCPE-CTC

Prof. Marcelo de Andrade Dreux
Prof. Marcos Vitor Barbosa Machado – CCPE-CTC
Prof. Mauro Speranza Neto
Prof. Nelson Inoue – CCPE-CTC
Prof. Pedro Paulo Almeida Silva – CCPE-CTC
Prof. Ricardo Teixeira da Costa Neto – CCPE-CTC
Prof. Rogério Shiffer de Souza – CCPE-CTC
Prof. Ronaldo Domingues Vieira – CCPE-CTC
Prof. Ronaldo Rodrigues Bastos – CCPE-CTC
Prof. Sidney Stuckenbruck – CCPE-CTC
Prof. Thomas Adams – CCPE-CTC
Prof. Vinicius de França Machado – CCPE-CTC
Prof. Wellington Campos – CCPE-CTC

Quadro

Suplementar Profa. Sully Milena Mejia Quintero

Professora

Visitante Profa. Djenane Pamplona – PUC-Rio

CURSOS OFERECIDOS

Graduação **Bacharelado em Engenharia Mecânica**

Iniciado em 1948

Avaliado pelo MEC com o conceito 3 para o ciclo avaliativo de 2016 a 2018

Pós-Graduação **Mestrado Acadêmico em Engenharia Mecânica**, iniciado em 1964

Stricto Sensu **Doutorado em Engenharia Mecânica**, iniciado em 1980

Áreas de concentração:

I) Mecânica Aplicada

Linhas de pesquisa

- Sistemas dinâmicos e controle
- Mecânica dos sólidos

II) Petróleo e Energia

Linhas de pesquisa

- Engenharia de dutos
- Engenharia de petróleo
- Sistemas energéticos

III) Termociências

Linhas de pesquisa

- Engenharia de fluidos
- Máquinas térmicas
- Transferência de calor e massa

Avaliados pela CAPES com conceito 7 no quadriênio 2013/2016

Pós-Graduação **Extensão:**

- Lato Sensu*
- Excel Avançado
 - VBA para Excel

Especialização:

- Engenharia de Dutos
- Engenharia de Processos
- MBE Energia

CONVÊNIOS E PARCERIAS

Agência Nacional do Petróleo, Gás Natural e Biocombustíveis – ANP (Brasil)

Projeto de pesquisa e desenvolvimento. Ano de início: 2009

Petrobras (Brasil)

Projetos de pesquisa e desenvolvimento. Ano de início: 2000

Programa de Mobilização da Indústria Nacional de Petróleo e Gás Natural (Prominp) e Instituto Brasileiro de Petróleo, Gás Natural e Biocombustíveis (IBP) (Brasil)

Cursos de Especialização e/ou Extensão. Ano de início: 2012

Petrobras (Brasil)

Projetos de pesquisa e desenvolvimento. Ano de início: 2000

CNPq (Brasil)

Projetos de pesquisa e desenvolvimento. Ano de início: 2000

FAPERJ (Brasil)

Projetos de pesquisa e desenvolvimento. Ano de início: 2000

FINEP (Brasil)

Projetos de pesquisa e desenvolvimento. Ano de início: 2000

Peugeot Citroën (PSA) (Brasil)

Projetos de pesquisa e desenvolvimento. Ano de início: 2012

Danmarks Tekniske Universitet – DTU (Brasil e Dinamarca)

Projeto de pesquisa e desenvolvimento. Ano de início: 2011

Polytech'Lille, Département de Mécanique, Cité Scientifique, France

(Prof. G. Mompean) e UFF (Prof. Roney L. Thompson) (França e Brasil)

Projeto de pesquisa e desenvolvimento. Ano de início: 2013

Fuji Photo Film (Brasil)

Projetos de pesquisa e desenvolvimento. Ano de início: 2012

BG-310

Projetos de pesquisa e desenvolvimento. Ano de início: 2014

Statoil

Projetos de pesquisa e desenvolvimento. Ano de início: 2013

Chevron Brasil (Brasil)

Projeto de pesquisa e desenvolvimento. Ano de início: 2012

Shell (Brasil)

Projeto de pesquisa e desenvolvimento. Ano de início: 2018

Equinor (Brasil)

Projeto de pesquisa e desenvolvimento. Ano de início: 2018

Prêmios e Distinções Recebidos e Projetos Aprovados

Prof. Márcio da Silveira Carvalho, Coordenador do Projeto de Pesquisa ANP - Agência Nacional do Petróleo, Gás Natural e Biocombustível Prêmio ANP de Inovação Tecnológica 2018 na Categoria Resultado de Projeto Desenvolvido por Instituição Credenciada e/ ou Empresa Brasileira, em colaboração com Empresa Petrolífera, na área temática específica Aumento do Fator de Recuperação de Petróleo e Gás, pelo desenvolvimento do projeto Desenvolvimento de microcápsulas com rigidez controlável e o seu uso no controle de mobilidade e aumento do fator de recuperação de petróleo.

Equipe RioBotz PUC-Rio, coord. Prof. Marco Antonio Meggiolaro

Robo Core - Liga Brasileira de Robótica

Primeiro e terceiro lugares na competição nacional HackTudo 2018, categoria: *Combate de Robôs Beetleweight (3 lbs)*

Marisa Schmidt Bazzi, orientador: Prof. Márcio da Silveira Carvalho

ABCM - Associação Brasileira de Engenharia e Ciências Mecânicas

Prêmio ABCM/EMBRAER 2018 - categoria Dissertação de Mestrado: *Breakup Dynamics of non-Newtonian Thin Liquid Sheets, Menção Honrosa.*

William Schroeder Cardozo, orientador: Prof. Hans Ingo Weber

ABCM - Associação Brasileira de Engenharia e Ciências Mecânicas

Prêmio ABCM/EMBRAER 2018 - categoria Melhor Tese de Doutorado: *Numerical and Experimental Study of a Two Degrees of Freedom Electrohydraulic Manipulator.*

Florian Alain Yannick Pradelle, orientador: Prof. Sergio Leal Braga

CAPES - Coordenação de Aperfeiçoamento de Pessoal de Nível Superior

Prêmio CAPES de Tese - Edição 2018 na área de Engenharias III, com a tese *Use of biofuels in compression ignition engines - Potential of diesel-biodiesel-ethanol blends.*

Equipe RioBotz PUC-Rio, coord. Prof. Marco Antonio Meggiolaro

BattleBots Inc.

Vice-Campeão da competição internacional BattleBots 2018, categoria: *Combate de Robôs (250 lbs)*

Equipe RioBotz PUC-Rio, coord. Prof. Marco Antonio Meggiolaro

Salão de Robótica

Primeiro e terceiro lugares na competição nacional Salão de Robótica 2018, categoria: *Combate de Robôs Beetleweight (3 lbs)*

Equipe RioBotz PUC-Rio, coord. Prof. Marco Antonio Meggiolaro
Salão de Robótica
Primeiro lugar na competição nacional Salão de Robótica 2018, categoria: *Mini Sumô autônomo (500 g)*

Equipe RioBotz PUC-Rio, coord. Prof. Marco Antonio Meggiolaro
RoboCore - Liga Brasileira de Robótica
Primeiro e segundo lugares na competição internacional RoboCore - Winter Challenge, categoria: *Combate de Robôs Beetleweight (3 lbs)*.

Equipe RioBotz PUC-Rio, coord. Prof. Marco Antonio Meggiolaro
Robotics Society of America
Medalha de Ouro na Olimpíada Internacional de Robótica (RoboGames 2018), categoria: *Humanoide Free Style*.

Equipe RioBotz PUC-Rio, coord. Prof. Marco Antonio Meggiolaro
Robotics Society of America
Medalha de Ouro na Olimpíada Internacional de Robótica (RoboGames 2018), categoria: *Sumô de Humanoides*.

Equipe RioBotz PUC-Rio, coord. Prof. Marco Antonio Meggiolaro
Robotics Society of America
Medalha de Prata na Olimpíada Internacional de Robótica (RoboGames 2018), categoria: *Robô Solar BEAM Photovore*.

Equipe RioBotz PUC-Rio, coord. Prof. Marco Antonio Meggiolaro
Robotics Society of America
Medalha de Prata na Olimpíada Internacional de Robótica (RoboGames 2018), categoria: *Combate de Robôs Beetleweight (3 lbs)*.

Equipe RioBotz PUC-Rio, coord. Prof. Marco Antonio Meggiolaro
Robotics Society of America
Medalha de Prata na Olimpíada Internacional de Robótica (RoboGames 2018), categoria: *Combate de Robôs Heavyweight (220 lbs)*.

Equipe RioBotz PUC-Rio, coord. Prof. Marco Antonio Meggiolaro
Robotics Society of America
Medalha de Prata na Olimpíada Internacional de Robótica (RoboGames 2018), categoria: *Combate de Robôs autônomos Beetleweight (3lbs)*

Equipe RioBotz PUC-Rio, coord. Prof. Marco Antonio Meggiolaro
RoboCore - Liga Brasileira de Robótica
Primeiro lugar na competição nacional Iron Cup 2018, Categoria: *Combate de Robôs Beetleweight (3 lbs)*

Equipe RioBotz PUC-Rio, coord. Prof. Marco Antonio Meggiolaro
RoboCore - Liga Brasileira de Robótica
Segundo lugar na competição nacional Iron Cup 2018, Categoria: *Sumô Autônomo 3 kg*.

Equipe RioBotz PUC-Rio, coord. Prof. Marco Antonio Meggiolaro
RoboCore - Liga Brasileira de Robótica
Segundo lugar na competição nacional Iron Cup 2018, Categoria: *Sumô Rádio-
-Controlado 3 kg.*

Equipe RioBotz PUC-Rio, coord. Prof. Marco Antonio Meggiolaro
FMB Fighting My Bots Organizing Committee
Terceiro lugar na competição internacional FMB World Cup 2017-2018, Categoria: *Combate de Robôs Middleweight (60 kg)*

Balanço do Ano

O Departamento de Engenharia Mecânica tem mantido seu grau de excelência nos últimos anos. O curso de graduação em Engenharia Mecânica tem cerca de 450 alunos matriculados e recebeu o conceito cinco 5 Estrelas do Guia do Estudante, da Editora Abril. O Departamento também mantém o número de alunos matriculados nos cursos de pós-graduação em torno de 160 alunos nos cursos de Mestrado e Doutorado. A qualidade do Programa de Pós-Graduação pode ser comprovada pela última avaliação quadrienal da CAPES/MEC (2013-2016), na qual o Programa manteve a nota máxima (7).

O Departamento tem significativa atuação na comunidade científica internacional, com produtivas colaborações dos docentes com diversas instituições do país e do exterior. As publicações em periódicos e a participação em eventos científicos de docentes e discentes são sempre incentivadas e têm aumentado regularmente. Ressalta-se também a participação do corpo docente em comitês e corpos editoriais. Outro aspecto importante do Departamento é a forte colaboração com empresas no desenvolvimento de projetos de pesquisa, o que permite a melhoria de nossa infraestrutura e o fortalecimento da formação de recursos humanos.

Destacamos também os importantes prêmios recebidos este ano: o prêmio Capes de Tese, pelo ex-aluno Florian Pradelle e o prêmio ABCM/Embraer Tese de Doutorado, pelo ex-aluno William S. Cardozo. Finalmente, o Departamento de Engenharia Mecânica, com o apoio da Reitoria, está dando continuidade ao processo de renovação de seu quadro principal, visando a manutenção do nível de excelência do Departamento.

Profa. Mônica Feijó Naccache
Diretora do Departamento de Engenharia Mecânica

Todos os dados foram fornecidos pelo Departamento ou extraídos do site do CNPq.

Departamento de Engenharia Química e de Materiais – DEQM

Rua Marquês de São Vicente, 225
Edifício Cardeal Leme, sala 501
Gávea - Rio de Janeiro - RJ - Brasil - CEP 22451-900
Telefones: 55 21 35271233 | 1235 | 1776 | 1561 (Pós-Graduação)
Fax: 55 21 35271236
E-mail: deqm@puc-rio.br
Site: www.puc-rio.br/ensinopesq/ccpg/progmet.html
Site: www.deqm.puc-rio.br

DIRETOR

Prof. Eduardo de Albuquerque Brocchi
E-mail: ebrocchi@puc-rio.br
Data de Posse 21/02/2018 (recondução)
Número da portaria: 04/2018

COORDENADOR DE GRADUAÇÃO DO CURSO DE ENGENHARIA DE MATERIAIS E NANOTECNOLOGIA

Prof. Roberto Ribeiro de Avillez
E-mail: avillez@puc-rio.br

COORDENADOR DE GRADUAÇÃO DO CURSO DE ENGENHARIA QUÍMICA

Prof. Rogério Navarro Correia de Siqueira
E-mail: rnavarro@puc-rio.br

COORDENADOR DE PÓS-GRADUAÇÃO

Prof. Bojan Marinkovic
E-mail: bojan@puc-rio.br
Data de Posse: 01/03/2018
Número da portaria: 06/2018

EQUIPE DE SECRETARIA

Rosely de Castro Gonçalves – Assessora
Leonardo José Rabello – Graduação
Carmem Lúcia Façanha Costa Câmara – Pós-Graduação
Thiago Raulino Martins Brito

EQUIPE TÉCNICA

Antônio Mário Leal Martins Costa
Asafe Bittencourt Cavalcanti
Carlos Augusto Ribeiro Queiroz
Henrique Meira da Silva
Marcos Henrique Pinho Mauricio
Vitor Hugo da Cunha

COMISSÃO GERAL DO DEPARTAMENTO

Prof. Eduardo de Albuquerque Brocchi
Prof. Francisco José Moura
Profa. Ivani de Souza Bott
Prof. Luiz Alberto Cesar Teixeira
Prof. Maurício Leonardo Torem
Prof. Brunno Ferreira dos Santos
Prof. Marcos Venicius Soares Pereira
Prof. Rogério Navarro Correia de Siqueira – Suplente
Profa. Ana Rosa Fonseca de Aguiar Martins – Representante
Quadro Suplementar
Rosely de Castro Gonçalves – Representante Funcionários
Kristian Andrade – Representante Alunos de PG

COMISSÃO DE PÓS-GRADUAÇÃO E PESQUISA

Prof. Eduardo de Albuquerque Brocchi – Diretor
Prof. Bojan Marinkovic – Coordenador de Pós-Graduação
Prof. Marcos Venicius Soares Pereira (até dezembro)
Prof. Francisco José Moura (a partir de dezembro)
Kristian Andrade – Representante dos Alunos

COMISSÃO DE CARREIRA DOCENTE

Prof. Eduardo de Albuquerque Brocchi – Diretor
Prof. Roberto Ribeiro de Avillez (até dezembro)
Prof. Maurício Leonardo Torem (a partir de dezembro)

COMISSÃO DE BIBLIOTECA

Prof. Roberto Ribeiro de Avillez
Prof. Francisco José Moura

COMISSÃO DO PROGRAMA INSTITUCIONAL DE BOLSAS INICIAÇÃO CIENTÍFICA DO CNPQ – PIBIC

Prof. Marcos Venicius Soares Pereira
Prof. Eduardo de Albuquerque Brocchi

CORPO DOCENTE

Quadro Principal Prof. Amanda Lemette Teixeira Brandão
e Eméritos Prof. Bojan Marinkovic
Prof. Brunno Ferreira dos Santos
Profa. Cecília Vilani
Prof. Eduardo de Albuquerque Brocchi
Prof. Fernando Cosme Rizzo Assunção
Prof. Francisco José Moura
Profa. Ivani de Souza Bott
Prof. José Carlos D'Abreu, Emérito
Prof. José Roberto Moraes d'Almeida
Prof. Luiz Alberto Cesar Teixeira

Prof. Marcos Venícius Soares Pereira
Prof. Maria Isabel Pais da Silva
Prof. Mauricio Leonardo Torem
Prof. Roberto Ribeiro de Avillez
Prof. Rodrigo Fernandes Magalhaes de Souza
Prof. Rogerio Navarro Correia de Siqueira
Prof. Sidnei Paciornik

Quadro Suplementar Prof. Ana Rosa Fonseca de Aguiar Martins

Professores Visitantes Prof. Eduardo Valencia Morales – *Universidad Central de Las Villas-Cuba*

CURSOS OFERECIDOS

- Graduação* **Bacharelado em Engenharia Química**
Iniciado em 1948
Avaliado pelo MEC com o conceito 4 para o ciclo avaliativo de 2016 a 2018
- Bacharelado em Engenharia de Materiais e Nanotecnologia**
Iniciado em 2011
Avaliado pelo MEC com o conceito 5 para o ciclo avaliativo de 2016 a 2018
- Pós-Graduação* **Mestrado Acadêmico**, iniciado em 1971
Stricto Sensu **Doutorado**, iniciado em 1991
- Engenharia de Materiais e Processos Químicos e Metalúrgicos**
Áreas de concentração:
- I) Ciência e Engenharia de Materiais
 - Engenharia de Processos e Meio Ambiente
 - Linhas de pesquisa em Ciência e Engenharia de Materiais
 - Processamento e caracterização de materiais
 - Desempenho e integridade de materiais
 - Junção de materiais
 - Transformação de fases
 - Materiais nanoestruturados/Caracterização
 - Linhas de pesquisa em Engenharia de Processos e Meio Ambiente
 - Tecnologia mineral
 - Siderurgia
 - Extração, síntese e processamento químico de materiais
 - Tecnologias ambientais
 - Materiais nanoestruturados/Síntese
- Avaliados pela CAPES com conceito 5 para o quadriênio 2013/2016

GRUPOS DE PESQUISA CADASTRADOS NO CNPq

Microscopia Digital e Análise de Imagens.

Coordenadores: Prof. Marcos Henrique de Pinho Maurício e Prof. Sidnei Paciornik.

Ano de formação: 1990.

Transformação de Fases.

Coordenador: Prof. Fernando Cosme Rizzo Assunção. Ano de formação: 1979.

CONVÊNIOS E PARCERIAS

Gerdau S. A. (Brasil)

Ensino e pesquisa. Ano de início: 2006

Usiminas, Minas Gerais (Brasil)

Pesquisa e Desenvolvimento. Ano de início: 2008

Molybmet, Molibdenos y Metales S.A., Peru (Peru)

Desenvolvimento de tecnologia. Ano de início: 2009

Giro Metais, São Paulo (Brasil)

Ensino e pesquisa. Ano de início: 2008

Instituto Tecnológico Vale (Brasil)

Projetos em colaboração. Ano de início: 2012

Samarco Mineração, Minas Gerais (Brasil)

Pesquisa e desenvolvimento. Ano de início: 2006

Petrobras (Brasil)

Pesquisa e desenvolvimento. Ano de início: 2001

Kalium Mineração (Brasil)

Pesquisa e desenvolvimento. Ano de início: 2016

Inter-American Collaboration on Negative Thermal Expansion Materials, Natural Sciences and Engineering Research Council (Canadá)

Pesquisa e desenvolvimento. Ano de início: 2008

Universidade Federal do Rio Grande do Sul – UFRGS (Brasil)

Pesquisa e desenvolvimento. Ano de início: 2011

Universidad de Chile (Chile)

Pesquisa e desenvolvimento. Ano de início: 2010

Pontificia Universidad Católica del Peru – PUCP (Peru)

Pesquisa e desenvolvimento. Ano de início: 2011

Universidad Nacional de San Luis – UNSL (Argentina)

Pesquisa e desenvolvimento. Ano de início: 2001

Universidad Central Marta Abreu de las Villas – UCLV (Cuba)

Ensino e pesquisa. Ano de início: 2007

US ARMY (Estados Unidos)

Cooperação em projeto de pesquisa. Ano de início: 2014

BAM / Berlin (Alemanha)

Intercâmbio e pesquisa. Ano de início: 2015

Grupo INSA / Lyon (França)

Projeto BRAFITEC de intercâmbio. Ano de início: 2018

CHACOVACO Ltda. (Brasil)

Pesquisa para aproveitamento de resíduos. Ano de início: 2018

Votorantin Cimentos (Brasil)

Pesquisa e Desenvolvimento. Ano de início: 2018

Embrapa Florestas/MT (Brasil)

Estudos sobre biomassas. Ano de início: 2018

UFF (Brasil)

Pesquisa para aproveitamento de resíduos. Ano de início: 2018

ENEVA (Brasil)

Projeto de P&D. Ano de início: 2018

Prêmios e Distinções Recebidos e Projetos Aprovados

Concessão do *Fellow of the Microscopy Society of America (MSA), Class of 2018*, ao Prof. Guillermo Solorzano – designação pela primeira vez concedida a um pesquisador da América Latina.

Obs.: *“The designation ‘MSA Fellow’ is intended to recognize senior distinguished members of the Society who have made significant contributions to the advancement of the field of microscopy and microanalysis through a combination of scientific achievement and service to the scientific community and the Society itself. Election to MSA Fellow is limited to a small fraction of the Society membership in any given year, and represents a major recognition by your peers of your contributions to our field.”*

Prêmio de melhor trabalho apresentado na forma de pôster na *21st International Conference on Advanced Materials & Nanotechnology*, realizada em Zurich, Suíça. O trabalho é oriundo da Dissertação de Mestrado da aluna Eliane P. Marin, que foi orientada pelo Prof. Eduardo A. Brocchi, tendo o Prof. Guillermo Solorzano como coorientador.

O Prof. Bruno Ferreira dos Santos, admitido na PUC-Rio em agosto de 2016, foi agraciado com a Bolsa Jovem Cientista do Nosso Estado, concedida pela FAPERJ, assim como diversos professores tiveram renovadas as suas Bolsas de Produtividade (CNPq) ou Cientista do Nosso Estado (FAPERJ).

Balanço do Ano

O ano de 2018 foi muito importante para o Departamento de Engenharia Química e de Materiais (DEQM): depois de um longo período de reuniões volta-

das para a reforma do seu Programa de Pós-Graduação, a mesma foi aprovada pelo CEP. O Programa de Pós-Graduação do DEQM foi originalmente criado como Mestrado (1971) e posteriormente Doutorado (1991), ambos em Engenharia Metalúrgica, ainda no antigo Departamento de Ciência dos Materiais e Metalurgia (DCMM). Todavia, como em muitas outras universidades do país e do exterior, essa Engenharia se integrou com a Engenharia de Materiais, um pouco mais abrangente e, assim, foi criado o Departamento de Engenharia de Materiais (DEMa). Todavia, em dezembro de 2014, com a transformação do DEMa no novo e pioneiro Departamento de Engenharia Química e de Materiais, o qual passou a ser responsável pelos cursos de graduação em Engenharia Química e Engenharia de Materiais e Nanotecnologia, o Programa de Pós-Graduação começou a ter um número significativamente maior de candidatos. Neste cenário, entende-se que os projetos mais diretamente ligados com processos metalúrgicos podem ser desenvolvidos dentro das perspectivas da Engenharia Química, particularmente, porque a maioria deles se apresenta com forte vocação extrativista ou ambiental. Por outro lado, os projetos em metalurgia física seriam, naturalmente, associados à Engenharia de Materiais. Desta forma, em 2020 deverá ter início o novo Programa intitulado Engenharia Química, de Materiais e Processos Ambientais, com áreas de concentração em Engenharia Química, Materiais e Nanotecnologia e Processos Ambientais, as quais contemplarão os principais projetos existentes, inclusive os que estão dentro de segmentos típicos da metalurgia extrativa, além dos novos, particularmente aqueles de maior envolvimento com tópicos marcantes da Engenharia Química.

O Departamento está, nitidamente, mais maduro e revigorado com a entrada de novos professores no Quadro Principal, visto que incorporou, recentemente, três novos professores com formação e atuação prioritária em projetos diretamente relacionados com segmentos importantes da Engenharia Química. É notória a crescente produtividade em relação ao número de defesas de dissertações e teses e, também, no que se refere a publicações em periódicos, assim como se destaca o grande número de projetos apoiados com diferente vertentes e os intercâmbios, tanto a nível nacional como internacional, fortalecendo, então, características tais como a multidisciplinaridade, contando com a participação de diferentes professores no mesmo projeto, e a internacionalização, inclusive com uma marcante participação de alunos em programas no exterior.

Prof. Eduardo de Albuquerque Brocchi
Diretor do Departamento de Engenharia Química e de Materiais

Todos os dados foram fornecidos pelo Departamento ou extraídos do site do CNPq.

Departamento de Física – FIS

Rua Marquês de São Vicente, 225
Edifício Cardeal Leme, sala 652
Gávea - Rio de Janeiro - RJ - Brasil - CEP 22451-900
Telefones: 55 21 35271268 | 1263 | 1258 | 1267 (Pós-Graduação)
| 1269 (Graduação) | Fax: 55 21 35271271
E-mails: pos.fis@puc-rio.br; secretaria.fis@puc-rio.br
Site: www.puc-rio.br/ensinopesq/ccg/fisica.html
Site: www.puc-rio.br/ensinopesq/ccpg/progfis.html
Site: www.fis.puc-rio.br

DIRETOR

Prof. Fernando Lázaro Freire Júnior (até junho)
E-mail: lazaro@vdg.fis.puc-rio.br

Prof. Rodrigo Prioli Menezes (a partir de junho)
E-mail: prioli@vdg.fis.puc-rio.br
Data de Posse: 11/06/2018
Número da portaria: 32/2018

COORDENADOR DE GRADUAÇÃO

Prof. Marcelo Eduardo Huguenin Maia da Costa
E-mail: maiaacosta@vdg.fis.puc-rio.br

COORDENADOR DE PÓS-GRADUAÇÃO

Prof. Hiroshi Nunokawa (até março)
E-mail: nunokawa@puc-rio.br

Profa. Carla Göbel Burlamaqui de Mello (a partir de abril)
E-mail: carla.gobel@puc-rio.br
Data de Posse: 01/04/2018
Número da portaria: 13/2018

EQUIPE DE SECRETARIA

Marcia Silveira Arjona
Gizelda Dias da Silva
Juliana Moreira Pecis
Malvino Garcia
Eduardo da Silva Rodrigues

EQUIPE TÉCNICA

Carlos Augusto de Oliveira
Edson Joaquim
Fredy Giovany Osorio Gutiérrez
João Rodrigues dos Santos
Jorge Luis de Andrade Ferreira
Maria Cristina Marlasca Fernandes de Souza
Luiz Carlos Gomes de Alcântara
Nilton Cesar Ferreira Gomes

Sérgio Martins Xavier
Suellen Dayenn Tozetti de Barros
Wellington José Costa

COMISSÃO GERAL DO DEPARTAMENTO

Prof. Fernando Lázaro Freire Júnior (até junho)
Prof. Rodrigo Prioli Menezes (a partir de junho)
Prof. Hiroshi Nunokawa (até março)
Profa. Carla Göbel Burlamaqui de Mello (a partir de abril)
Prof. Marcelo Eduardo Huguenin Maia da Costa
Prof. Antonio Carlos Oliveira Bruno
Profa. Celia Beatriz Anteneodo de Porto
Profa. Isabel Cristina dos Santos Carvalho
Prof. Marco Cremona
Prof. Daniele Fulvio
Prof. Victor Carózo Gois de Oliveira
Prof. Thiago Barbosa dos Santos Guerreiro – Suplente

COMISSÃO DE PÓS-GRADUAÇÃO E PESQUISA

Profa. Carla Göbel Burlamaqui de Mello
Prof. Hiroshi Nunokawa
Prof. Daniele Fulvio

Representantes André do Nascimento Barbosa

Dicentes Tiago Mourão

COMISSÃO DE CARREIRA DOCENTE

Prof. Ênio Frota da Silveira
Profa. Sônia Renaux Wanderley Louro
Prof. Hiroshi Nunokawa
Prof. Sérgio de Souza Camargo Jr. – COPPE/UFRJ
Prof. Luiz Felipe Canto – IF/UFRJ

REPRESENTANTE PARA O PROGRAMA INSTITUCIONAL DE BOLSAS DE INICIAÇÃO CIENTÍFICA DO CNPq – PIBIC

Profa. Isabel Cristina dos Santos Carvalho

CORPO DOCENTE

Quadro Principal e Eméritos Prof. Antonio Carlos Oliveira Bruno
Prof. Arman Esmail Taklimi
Profa. Carla Göbel Burlamaqui de Mello
Profa. Celia Beatriz Anteneodo de Porto
Prof. Daniele Fulvio
Prof. Ênio Frota da Silveira
Prof. Enrique Victoriano Anda, Emérito
Prof. Fernando Lázaro Freire Júnior
Prof. Gero Arthur Hubertus Thilo Freiherr Von Gersdorff
Prof. Hiroshi Nunokawa
Prof. Hortêncio Alves Borges (até julho)

Profa. Isabel Cristina dos Santos Carvalho
Prof. Luiz Carlos Scavarda do Carmo
Prof. Marcelo Eduardo Huguenin Maia da Costa
Prof. Marco Cremona
Prof. Paulo Edmundo de Leers Costa Ribeiro, Emérito
Prof. Rodrigo Prioli Menezes
Profa. Sônia Renaux Wanderley Louro
Prof. Thiago Barbosa dos Santos Guerreiro
Prof. Tommaso Del Rosso
Prof. Victor Carôzo Gois de Oliveira
Prof. Wei Chen
Prof. Welles Antônio Martinez Morgado

Quadro Complementar Prof. Alexander Arguello Quiroga
Prof. Alexandre Baliu Brautigam
Profa. Elizandra Martins Silva
Prof. Lucianno Augusto Coddato Antunes e Defaveri (a partir de abril)
Prof. Renato Barbosa de Oliveira

Quadro Suplementar Prof. Raphael Dias Martins de Paola

Professores Visitantes Prof. Fernando Ponce – *Arizona State University*, EUA
Prof. Hisakazu Minakata – *Tokyo Metropolitan University*, Japão
Prof. Eduardo Lima – *MIT*, EUA
Prof. Walter Margulis – *Acreo*, Suécia
Prof. Pedro Orellana Dinamarca – *Universidad Tecnica Federico Santa Maria*, Chile
Prof. Gino Mariotto – *Università degli studi di Verona*, EUA
Prof. Jacob Fontana – *Naval Research Laboratory*, EUA

CURSOS OFERECIDOS

Graduação Bacharelado em Física
Iniciado em 1958
Avaliado pelo MEC com o conceito 5 para o ciclo avaliativo de 2016 a 2018

Pós-Graduação Stricto Sensu **Mestrado**, iniciado em 1965
Doutorado, iniciado em 1968
Mestrado e Doutorado em Ciências – Física
Áreas de concentração:
I) Física da matéria condensada
Linhas de pesquisa
- Astrofísica experimental e ciências planetárias
- Biofísica molecular
- Dinâmica estocástica
- Dispositivos semicondutores orgânicos

- Ensaios magnéticos não destrutivos
- Física estatística
- Materiais nanoestruturados bidimensionais: grafeno e materiais bidimensionais inorgânicos.
- Optoeletrônica molecular e espectroscopia óptica
- Plasmônica
- Propriedades mecânicas e tribológicas em nanoescala
- Revestimentos nanoestruturados
- Sistemas eletrônicos fortemente correlacionados

II) Física das partículas elementares e campos

Linhas de pesquisa

- Física de altas energias
- Física e Astrofísica de neutrinos

III) Ótica

Linhas de pesquisa

- Ótica não linear em sistemas vítreos

Avaliados pela CAPES com conceito 6 no quadriênio 2013/2016

GRUPOS DE PESQUISA CADASTRADOS NO CNPq

Grupo de Optoeletrônica Molecular (LOEM).

Coordenador: Prof. Marco Cremona. Ano de formação: 2002.

Grupo de Síntese e Caracterização Laser de Nanomateriais (NanoLaserLab).

Coordenador: Prof. Tommaso Del Rosso. Ano de formação: 2016.

CONVÊNIOS E PARCERIAS

Organisation Européenne pour la Recherche Nucléaire – CERN (Suíça e Brasil)

Participar do Experimento LHCb. Ano de início: 2009

Projeto de cooperação Brasil-Suíça (CNPq CB-FAPERJ-SNSF) (Brasil e Suíça)

All-organic optical upconversion device for single-element near-infrared imaging.

Ano de início: 2013

Projeto de cooperação CAPES-STINT (Brasil e Suécia)

Possibilitar o estudo de fibras ópticas com resposta elétrica. Ano de início: 2012

Projeto CNPq/MIT (Brasil e EUA)

Possibilitar o desenvolvimento da Nova Geração de Magnetômetros de Varredura para Geociências. Ano de início: 2013

Balanço do Ano

O ano de 2018 foi um ano de muito trabalho e dedicação dos professores e funcionários. Três professores do corpo docente deixaram o Departamento reduzindo nosso quadro principal, que passou a contar então com a participação de 18 professores sendo oito professores estrangeiros. A presença dos professores estrangeiros demonstra a visibilidade e o prestígio internacional alcançados pelo Departamento de Física. Apesar da diminuição do quadro docente,

o quadro da pós-graduação manteve seu alto grau de qualificação sendo esse majoritariamente composto por bolsistas de produtividade do CNPq. O programa de pós-graduação, com avaliação 6 pela CAPES, continua bastante produtivo e atraindo alunos de vários países da América Latina e da Itália, China e Paquistão.

Além das atividades de pesquisa e pós-graduação, o Departamento de Física continua se destacando nas atividades voltadas para a graduação, alcançando a maior nota no ENADE e obtendo 5 estrelas, também nota máxima, no Guia do Estudante.

O Departamento é sede do Instituto Nacional de Ciência e Tecnologia em Engenharia de Superfícies, o único na PUC-Rio, e coordena o Centro Nacional Multiusuário de Caracterização Físico-Química, apoiado pela FINEP e pela FA-PERJ.

Prof. Rodrigo Prioli Menezes
Diretor do Departamento de Física

Todos os dados foram fornecidos pelo Departamento ou extraídos do site do CNPq.

Rua Marquês de São Vicente, 225
Edifício Rio Datacentro, 4º andar
Gávea - Rio de Janeiro - RJ - CEP 22451-900
Telefones: 55 21 35271500 | 1510 (Pós-Graduação)
Fax: 55 21 35271530
E-mails: sec-grad@inf.puc-rio.br; pos@inf.puc-rio.br
Site: www.inf.puc-rio.br
Site: www.puc-rio.br/ensinopesq/ccpg/proginf.html

DIRETOR

Prof. Hugo Fuks
E-mail: hugo@inf.puc-rio.br

COORDENADORES DE GRADUAÇÃO

Profa. Noemi de La Rocque Rodriguez
E-mail: noemi@inf.puc-rio.br

Bacharelado em

Ciência da Prof. Ivan Mathias Filho
Computação E-mail: ivan@inf.puc-rio.br

Bacharelado em

Engenharia de Profa. Noemi de La Rocque Rodriguez
Computação E-mail: noemi@inf.puc-rio.br

Bacharelado em

Sistemas de Prof. Ivan Mathias Filho
Informação E-mail: ivan@inf.puc-rio.br

COORDENADOR DE PÓS-GRADUAÇÃO

Prof. Eduardo Sany Laber
E-mail: laber@inf.puc-rio.br
Data de Posse: 01/03/2018
Número da portaria: 09/2018

EQUIPE DE SECRETARIA

Ademar José Lopes Passos
Alex Carvalho Alves
Cosme Pereira Leal
Nelson Joaquim dos Santos
Mariana Fagundes de Sousa Lima
Regina Maria Zanon da Silva
Rosane Teles Lins Castilho
Selma Muñoz Gamarra
Vagner Isidro Pires

EQUIPE TÉCNICA

Anderson Oliveira da Silva
José Carlos Ramalho Moreira
Luiz Alessandro de Almeida Higino
Marcelo Alves de Oliveira
Marcos Aurélio Pawlovski

EQUIPES DE SECRETARIA E TÉCNICA DO LABORATÓRIO TEMÁTICO

Laboratório LES Prof. Andrew Diniz da Costa
Hendi Lemos Coelho
Paulo Henrique Cardoso Alves
Rafael Barbosa Nasser
Rosane Maria Araújo Gomes
Soeli Teresinha Fiorini
Ítalo de Oliveira Matiaso – EDCTC

COMISSÃO GERAL DO DEPARTAMENTO

Prof. Alberto Barbosa Raposo
Prof. Ivan Mathias Filho
Profa. Noemi de La Roque Rodriguez
Prof. Sérgio Colcher
Prof. Hélio Cortes Vieira Lopes
Profa. Simone Diniz Junqueira Barbosa
Prof. Luiz Fernando Bessa Seibel
Suplentes:
Profa. Paula Ypiranga dos Guarany
Prof. Sérgio Lifschitz

COMISSÃO DE PÓS-GRADUAÇÃO E PESQUISA

Prof. Alessandro Fabricio Garcia
Prof. Eduardo Sany Laber - Coordenador
Prof. Markus Endler
Prof. Marcus Vinicius Soledade Poggi de Aragão
Prof. Thibaut Victor Gaston Vidal
Prof. Marcos Kalinowski

COMISSÃO DE CARREIRA DOCENTE

Prof. Carlos José Pereira de Lucena
Prof. Eduardo Sany Laber
Prof. Helio Côrtes Vieira Lopes
Prof. Hugo Fuks

REPRESENTANTE PARA O PROGRAMA INSTITUCIONAL DE BOLSAS DE INICIAÇÃO CIENTÍFICA DO CNPq – PIBIC

Profa. Noemi de La Rocque Rodriguez

CORPO DOCENTE

Quadro Principal e Eméritos Prof. Alberto Barbosa Raposo
Prof. Alessandro Fabricio Garcia
Prof. Antonio Luz Furtado, Emérito
Prof. Arndt von Staa, Emérito
Prof. Bruno Feijó
Prof. Carlos José Pereira de Lucena
Profa. Clarisse Sieckenius de Souza
Prof. Daniel Schwabe
Prof. Eduardo Sany Laber
Prof. Edward Hermann Hæusler
Prof. Hélio Côrtes Vieira Lopes
Prof. Hugo Fuks
Prof. Julio Cesar Sampaio do Prado Leite
Prof. Marcelo Gattass
Prof. Marco Antonio Casanova
Prof. Marco Serpa Molinaro
Prof. Marcos Kalinowski
Prof. Marcus Vinicius Soledade Poggi de Aragão
Prof. Markus Endler
Profa. Noemi de La Rocque Rodriguez
Prof. Roberto Ierusalimschy
Prof. Ruy Luiz Milidiú
Prof. Sérgio Colcher
Prof. Sérgio Lifschitz
Profa. Simone Diniz Junqueira Barbosa
Prof. Thibaut Victor Gaston Vidal
Prof. Waldemar Celes Filho

Quadro Complementar Prof. Alexandre Malheiros Meslin
Profa. Ana Carolina Letichevsky
Profa. Ana Lúcia de Moura
Prof. Anderson Oliveira da Silva
Prof. Bernardo Pereira Nunes
Profa. Cecilia Reis Englander Lustosa
Profa. Claudia Ferlin
Prof. Edmundo Bastos Torreão
Prof. Flavio Heleno Bevilacqua e Silva
Prof. Francis Berenger Machado
Prof. Guilherme Augusto Ferreira Lima (até dezembro)
Prof. Gustavo Robichez de Carvalho
Profa. Joisa de Souza Oliveira
Prof. José Carlos Ramalho Moreira
Prof. Luiz Fernando Bessa Seibel
Prof. Marcantonio Giuseppe Maria Carlo Fabra
Prof. Marcos Vianna Villas
Profa. Melissa Lemos Cavaliere

Profa. Myriam Sertã Costa
Profa. Paula Ypiranga dos Guaranyes
Prof. Raul Pierre Renteria
Profa. Renatha Capuá
Prof. Ricardo Nolla Ruiz
Prof. Rogerio Ferreira Rodrigues (até maio)
Prof. Rogerio Lisboa Portela (até maio)

Quadro Prof. Andrew Diniz da Costa
Suplementar Prof. Ivan Mathias Filho

Professores Profa. Adriana Lopes Damian – UFAM, Amazonas
Visitantes Prof. Jean Pierre Briot – CNRS
Prof. Mario Hozano Lucas de Souza – UFCG, Paraíba
Prof. Romero Bezerra de Souza Malaquias – UFAL, Alagoas

CURSOS OFERECIDOS

- Graduação* **Bacharelado em Ciência da Computação**,
Iniciado em 2009
Avaliado pelo MEC com o conceito 4 para o ciclo avaliativo de 2016 a 2018
- Bacharelado em Engenharia de Computação**
Iniciado em 1985
Avaliado pelo MEC com o conceito 4 para o ciclo avaliativo de 2016 a 2018
- Bacharelado em Sistemas de Informação**
Iniciado em 1999
Avaliado pelo MEC com o conceito 4 para o ciclo avaliativo de 2016 a 2018
- Pós-Graduação* **Mestrado**, iniciado em 1967
Stricto Sensu **Doutorado**, iniciado em 1975
- Mestrado em Informática**
Áreas de concentração:
- I) Banco de Dados
 - II) Computação Gráfica
 - III) Engenharia de Software
 - IV) Hipertexto e Multimídia
 - V) Interação Humano-Computador
 - VI) Linguagens de Programação
 - VII) Otimização e Raciocínio Automático
 - VIII) Redes de Computadores e Sistemas Distribuídos
 - IX) Teoria da Computação
 - X) Ciência de Dados

Doutorado em Ciências – Informática

Área de concentração:

- I) Banco de Dados
- II) Computação Gráfica
- III) Engenharia de Software
- IV) Hipertexto e Multimídia
- V) Interação Humano-Computador
- VI) Linguagens de Programação
- VII) Otimização e Raciocínio Automático
- VIII) Redes de Computadores e Sistemas Distribuídos
- IX) Teoria da Computação
- X) Ciência de Dados

Linhas de pesquisa

- Algoritmos, paralelismo e otimização
- Banco de dados
- Computação gráfica
- Engenharia de *software*
- Hipertexto e multimídia
- Inteligência artificial
- Interação humano-computador
- Linguagens de programação
- Redes de computadores e sistemas distribuídos
- Teoria da computação

Avaliados pela CAPES com conceito 7 para o quadriênio 2013/2016

Pós-Graduação Especialização:

Lato Sensu:

- Análise e Projeto de Sistemas
- Banco de Dados: *Data Warehousing, Data Mining* e Gestão do Conhecimento nas Empresas
- Gerência de Projetos de *Software*
- Redes de Computadores
- Sistemas de Informação

Extensão:

- Análise de Pontos por Função com Aplicações: Teoria e Prática
- Arquitetura de Informações: da Arquitetura Empresarial para a Arquitetura de Sistemas
- Arquitetura de Sistemas para Ambiente Empresarial
- Comunicação para Análise e Especificação de Requisitos de Sistemas
- *Data Mining & Big Data II* – Modelagem Preditiva
- Desenvolvimento *Mobile* usando HTML5, CSS, Javascript e Phoneyap
- Engenharia de Requisitos
- Excel Avançado 2010

- Gerenciamento Ágil de Projetos de *Software*: Metodologia SCRUM
- Matlab: Programação e Prática para Negócios e Ciência
- Microsoft *Project Professional* 2013 – Módulo 1
- Microsoft *Project Professional* 2013 – Módulo 2
- Padrões de Projetos (*Design Patterns*) na Prática
- Prático em Teste de *Software*
- Regras de Negócio em Sistemas de Informação
- Técnicas Básicas de Desenvolvimento de Sistemas – TBDS
- VBA para Excel

GRUPOS DE PESQUISA CADASTRADOS NO CNPQ

TecMF – Logical Reasoning.

Coordenadores: Prof. Bruno Lopes Vieira e Prof. Edward Hermann Haeusler.

Ano de formação: 1998.

CONVÊNIOS E PARCERIAS

TV Globo – Renderização para efeitos especiais em TV (Brasil)

Cenários virtuais para produção HD em TV. Ano de início: 2011

BEPiD (em parceria com a APPLE) (Brasil)

Pesquisa e desenvolvimento, treinamento e qualificação de recursos humanos.

Ano de início: 2014

Accenture Digital (Brasil)

Pesquisa e desenvolvimento, treinamento em *Data Science*. Ano de início: 2015

BIZBANK (Brasil)

Pesquisa e desenvolvimento, treinamento em *Data Science*. Ano de início: 2016

Unidades Complementares e Órgãos Vinculados

NÚCLEO DE INOVAÇÃO TECNOLÓGICA

Localização Rua Marquês de São Vicente, 225
Edifício Padre Pedro Belisário Velloso Rebello S.J.
Gávea - Rio de Janeiro - RJ - Brasil - CEP 22451-900
Telefone: 55 21 35271500 | Site: www.inf.puc-rio.br

DIRETOR

Prof. Hugo Fuks

Balanço do Ano

Os Programas de Inovação Tecnológica (PITs) do DI têm o objetivo de trazer diferentes segmentos da indústria para dentro da Universidade, para, juntos, lidarem com as dificuldades que essas indústrias vivem na atualidade. Para o Departamento de Informática, o propósito acadêmico é atacar a urgência de

formar um novo profissional preparado de fato para trabalhar no século XXI. A proposta feita à indústria é a de fomentar inovações de forma sistemática, selecionando alunos de graduação de diferentes departamentos, e mesmo de outras universidades, e desafiar esses jovens a co-criarem e experimentarem aplicações tecnológicas para solucionar problemas de pessoas e empresas da indústria-alvo. Até 2018, já ocorreram seis edições de PITs, produzindo mais de 200 protótipos, envolvendo mais de 210 participantes.

Os PITs são sempre realizados em parceria com empresas líderes, atraídas pelo enorme potencial que o projeto oferece para seus negócios em termos de alavancagem econômica e impacto social; seus colaboradores participam ativamente do programa, em diferentes papéis, proporcionando assim conhecimento efetivo do domínio de aplicação. Reforçamos que esse conhecimento está na empresa parceira e não na academia, e com os PITs foi possível a interseção entre os pilares Academia-Empresa-Sociedade. Empresas como a Mongeral, IRBE e Globo já estão engajadas em PITs. Os PITs indicam um novo caminho para o financiamento da graduação, um *breakthrough* no que significa financiar a academia.

Prof. Hugo Fuks

Diretor do Departamento de Informática

Todos os dados foram fornecidos pelo Departamento ou extraídos do site do CNPq.

Departamento de Matemática – MAT

Rua Marquês de São Vicente, 225
Edifício Cardeal Leme, sala 862
Gávea - Rio de Janeiro - RJ - Brasil - CEP 22451-900
Telefones: 55 21 35271280 | 1281 (Pós-Graduação)
Fax: 55 21 35271282
E-mails: secgra@mat.puc-rio.br; secpos@mat.puc-rio.br
Site: www.puc-rio.br/ensinopesq/ccg/matematica.html
Site: www.puc-rio.br/ensinopesq/ccpg/progmat.html
Site: www.mat.puc-rio.br

DIRETOR

Prof. Marcos Craizer
E-mail: craizer@puc-rio.br

COORDENADORA DE GRADUAÇÃO

Profa. Renata Martins da Rosa
E-mail: rosa@mat.puc-rio.br

COORDENADOR DE PÓS-GRADUAÇÃO

Prof. Boyan Slavchev Sirakov
E-mail: bsirakov@mat.puc-rio.br

EQUIPE DE SECRETARIA

Kátia Beatriz Lima de Aguiar
Orlando Bezerra do Nascimento
Creuza da Conceição do Nascimento – Pós-Graduação
Mariana Soares do Nascimento Santos Almeida – Graduação

EQUIPE TÉCNICA

Carlos Henrique Souza dos Santos

COMISSÃO GERAL DO DEPARTAMENTO

Prof. Marcos Craizer – Diretor
Prof. Nicolau Corção Saldanha
Prof. Boyan Slavchev Sirakov
Prof. Lorenzo Justiniano Díaz Casado
Prof. Sinésio Pesco
Prof. Edgard Almeida Pimentel
Profa. Renata Martins da Rosa
Profa. Alessia Mandini
Profa. Débora Freire Mondaini
Prof. Rafael Oswaldo Ruggiero Rodriguez – Suplente

COMISSÃO DE PÓS-GRADUAÇÃO E PESQUISA

Prof. Marcos Craizer – Diretor
Prof. Boyan Slavchev Sirakov – Coordenador de Pós-Graduação
Prof. Edgard Almeida Pimentel – Coordenador-Adjunto de Pós-Graduação
Profa. Alessia Mandini
Prof. Sinésio Pesco
Profa. Rafael Oswaldo Ruggiero Rodriguez – Suplente

COMISSÃO DE CARREIRA DOCENTE

Prof. Marcos Craizer – Diretor
Prof. Lorenzo Justiniano Díaz Casado
Prof. Boyan Slavchev Sirakov
Prof. Nicolau Corção Saldanha
Prof. Carlos Tomei – Suplente

REPRESENTANTE PARA O PROGRAMA INSTITUCIONAL DE BOLSAS DE INICIAÇÃO CIENTÍFICA DO CNPq – PIBIC

Prof. Carlos Hugo Jimenez Gomez

CORPO DOCENTE

Quadro Principal e Eméritos Prof. Alessandro Alla
Profa. Alessia Mandini
Prof. Boyan Slavchev Sirakov
Prof. Carlos Hugo Jimenez Gomez
Prof. Carlos Tomei
Prof. David Francisco Martínez Torres
Prof. Edgard Almeida Pimentel
Prof. George Svetlichny, Emérito
Prof. João Bosco Pitombeira Fernandes de Carvalho, Emérito
Prof. Lorenzo Justiniano Díaz Casado
Prof. Marcos Craizer
Prof. Nicolau Corção Saldanha
Prof. Pe. Paul Alexander Schweitzer S.J., Emérito
Prof. Rafael Oswaldo Ruggiero Rodriguez
Prof. Ricardo de Sá Earp
Prof. Ricardo José Alonso Plata
Prof. Silvius Klein
Prof. Simon Richard Griffiths
Prof. Sinésio Pesco

Quadro Complementar Profa. Cristiane Pinho Guedes
Prof. Daniel Kiss
Prof. Eduardo Barbosa Pinheiro
Profa. Emília Carolina Santana Teixeira Alves
Profa. Juliana Abrantes Freire
Profa. Luana Sá de Azevedo de Araújo

Profa. Luciana Arruda de Oliveira Freire
Prof. Luís Eduardo Ferreira Barbosa Moreira
Profa. Mônica Moreira Barros
Profa. Silvana Marini Rodrigues Lopes
Profa. Tatiana Fernandes Sodero
Profa. Vera Syme Jacob Benzecry
Prof. Wilson Reis de Souza Neto

Quadro Profa. Christine Sertã Costa
Suplementar Profa. Débora Freire Mondaini
Profa. Renata Martins da Rosa

Professores Prof. Arthur Lopes – UFRGS
Visitantes Prof. Daminao Rigo – *Universidade de Verona*
Prof. Matias Delgado – *Imperial College*
Prof. Alexander Quaas – *Universidad Técnica Federico Santa María, Chile*
Prof. Dmitry Turaev – *Imperial College*
Prof. Jean-Baptiste Casteras – *Universidade de Bruxelas*
Prof. Xiaochun Liu – EHESS
Prof. Jinjua Zang – *Universidade Paris Sud*
Profa. Cristina Lizanda Araned – UFBA
Prof. Ricardo de Lima Ribeiro – *Universidade Técnica Federal do Paraná*
Prof. Eric Toubiana – *Universidade Paris VII*
Profa. Barbara Nelli – *Universita' di L'Aquila, Itália*
Prof. Dominik Kwietniak – *Jagiellonian University, Cracóvia*
Prof. Hector Sanchez Morgado – *Universidad Nacional Autónoma do México/UNAM*
Prof. Adriano Festa – *Università Di Verona*
Profa. Rayssa Helena Ayres de Lima Cajú – *Universidade Federal da Paraíba*
Prof. Júlio Daniel Rossi – *Department of Applied Math and Statistics-Colorado School of Mines*
Profa. Véronique Bagland – *Laboratoire de Mathématiques - Université Blaise Pascal*
Prof. Carlos Vasquez – *PUC-Valparaiso*
Prof. Christian Bonatti – *Institut de Mathématiques de Bourgogne*
Profa. Anne Caroline Bronzi – IMECC-UNICAMP

CURSOS OFERECIDOS

Graduação **Bacharel em Matemática**
Iniciados em 1950
Avaliado pelo MEC com o conceito 4 para o ciclo avaliativo de 2016 a 2018

Pós-Graduação **Mestrado Acadêmico**, iniciado em 1969
Stricto Sensu **Doutorado**, iniciado em 1974

Mestrado e Doutorado em Matemática

Área de concentração:

I) Matemática Pura e Aplicada

Linhas de pesquisa

- Análise e equações diferenciais parciais
- Combinatória
- Computação gráfica
- Física matemática
- Geometria diferencial
- Probabilidade e processos estocásticos
- Sistemas dinâmicos
- Topologia

Avaliados pela CAPES com conceito 7 no quadriênio 2013/2016

CONVÊNIOS E PARCERIAS

Université de Bourgogne (França)

Desenvolvimento de pesquisa em Matemática. Ano de início: 2010

Universidade do Porto (Portugal)

Desenvolvimento de Pesquisa. Ano de início: 2000

Universidade Paris VII (França)

Desenvolvimento de Pesquisa. Ano de início: 2000

Prêmios e Distinções Recebidos e Projetos Aprovados

O Prof. Lorenzo J. Díaz é um dos membros eleitos para The World Academy of Sciences (TWAS) em 2018, graças a suas contribuições na área de Sistemas Dinâmicos. (<https://twas.org/article/twas-elects-55-new-fellows>)

O Prof. Carlos Hugo Jimenez foi contemplado com uma Bolsa Jovem Cientista do Estado do Rio de Janeiro pela FAPERJ - Vigência 2018-2021.

O Prof. Simon Griffiths foi contemplado com uma Bolsa Jovem Cientista do Estado do Rio de Janeiro pela FAPERJ - Vigência 2018-2021.

O Prof. Carlos Tomei foi contemplado com uma Bolsa Cientista do Estado do Rio de Janeiro pela FAPERJ - Vigência 2018-2021.

O Prof. Lorenzo J. Díaz foi contemplado com o Programa Apoio às Instituições de Ensino e Pesquisa Sediadas no Estado do Rio de Janeiro, 2018 - FAPERJ.

O Prof. Simon Griffiths recebeu o Prêmio Fulkerson.

Balanço do Ano

- O Congresso Internacional de Matemática, evento que se realiza de quatro em quatro anos, é o evento mais importante da área e reúne ma-

- temáticos do mundo inteiro. Em 2018, o Congresso foi sediado no Rio de Janeiro e o Departamento de Matemática da PUC-Rio, em paralelo, sediou três Congressos-Satélites em julho do mesmo ano: *Weak Kam*, sob a coordenação do Prof. Rafael Ruggiero; *AAGA Conference*, coordenado pelo Prof. Carlos Hugo Jimenez e, finalmente, a realização da Escola de Probabilidade, coordenada pelo Prof. Simon Griffiths.
- O Departamento também recebeu algumas edições de eventos interinstitucionais regionais: EDAI (Encontro de Dinâmica), Seminário Simplético do Rio de Janeiro e COLMEA (Colóquio Interinstitucional Modelos Estocásticos e Aplicações).
 - Sob a coordenação dos professores David F. Martinez Torres e Alessia Mandini, o Departamento sediou o *III Mini Workshop em Geometria Simplética*, em junho de 2018.
 - A aluna Luize Viana D'Urso foi contemplada com a Medalha de Bronze na Competição Internacional de Matemática para Estudantes Universitários, na Bulgária.
 - O curso de Graduação conquistou novamente as 5 Estrelas no *Guia de Estudante*, da Editora Abril. Desde o início deste *Guia*, o Departamento sempre obteve a nota máxima.
 - Com o objetivo de atrair bons alunos para o curso de Matemática, anualmente são oferecidas bolsas Desafios de Matemática, Arquimedes e Olimpíada de Matemática.
 - Foi realizada a décima-sexta edição do *Oktobermat*.

Prof. Marcos Craizer
Diretor do Departamento de Matemática

Todos os dados foram fornecidos pelo Departamento ou extraídos do site do CNPq.

Departamento de Química – QUI

Rua Marquês de São Vicente, 225
Edifício Cardeal Leme, sala 772
Gávea - Rio de Janeiro - RJ - Brasil - CEP 22451-900
Telefones: 55 21 35271332 | 1334 (Pós-Graduação)
E-mails: diretoriaqui@puc-rio.br;
posqui@puc-rio.br; gradqui@puc-rio.br
<http://www.puc-rio.br/ensinopesq/ccg/quimica.html>
Site: www.puc-rio.br/ensinopesq/ccpg/progqui.html
Site: www.qui.puc-rio.br

DIRETOR

Prof. José Marcus de Oliveira Godoy (até agosto)
E-mail: jmgodoy@puc-rio.br

Prof. Ricardo Queiroz Aucélio
E-mail: aucelior@puc-rio.br
Data de Posse: 09/08/2018
Número da portaria: 51/2018

COORDENADORA DE GRADUAÇÃO

Profa. Camilla Djenne Buarque Müller
E-mail: camilla-buarque@puc-rio.br

COORDENADOR DE PÓS-GRADUAÇÃO

Prof. Nicolás Adrián Rey (até junho)
E-mail: nicoarey@puc-rio.br

Profa. Adriana Gioda
E-mail: agioda@puc-rio.br
Data de Posse: 15/06/2018
Número da portaria: 39/2018

EQUIPE DE SECRETARIA

Didimo Esperidião – Graduação
Marlene de Paula – Química Geral
Maria de Fátima da Silva Almeida – Pós-Graduação

EQUIPE TÉCNICA

Álvaro Jorge Pereira
Beatriz Moraes de Souza e Silva
Bruno Ailson Costa Silva
Charles Albert Renault de Lima
Maurício Oliveira Dupim
Ricardo Barbosa Correa
Rodrigo Araújo Gonçalves
Sulamita dos Santos Girardi Menezes da Silva
Zuleide Lopes – Servente
Carlos Roberto da Silva – Almojarife

COMISSÃO GERAL DO DEPARTAMENTO

Prof. José Marcus de Oliveira Godoy – Diretor (até agosto)
Prof. Ricardo Queiroz Aucélio – Diretor (a partir de agosto)
Prof. André Silva Pimentel
Prof. Renato da Silva Carreira
Prof. Pércio Augusto Mardini Farias
Prof. Jones Limberger
Profa. Camilla Djenne Buarque Müller
Profa. Fatima Ventura Pereira Meirelles
Profa. Adriana Haddad Nudi – Suplente
Rodrigo Araújo Gonçalves – Representante dos Funcionários
Luis Miguel Gutierrez Beleño e Vitor Cornaqui – Representantes
dos Alunos de Pós-Graduação

COMISSÃO DE PÓS-GRADUAÇÃO E PESQUISA

Profa. Adriana Gioda – Coordenadora
Profa. Ana Maria Percebom Sette da Silva
Prof. Jiang Kai
Prof. Jones Limberger
Profa. Tatiana Dillenburg Saint’Pierre

COMISSÃO DE CARREIRA DOCENTE

Prof. Ricardo Queiroz Aucélio – Diretor
Profa. Camilla Djenne Buarque Müller
Prof. José Marcus de Oliveira Godoy
Prof. Renato da Silva Carreira
Profa. Tatiana Dillenburg Saint’Pierre

REPRESENTANTE PARA O PROGRAMA INSTITUCIONAL DE BOLSAS DE INICIAÇÃO CIENTÍFICA DO CNPq – PIBIC

Professores Membros do Núcleo Docente Estruturante

CORPO DOCENTE

Quadro Principal Profa. Adriana Gioda
e Eméritos: Profa. Ana Maria Percebom Sette da Silva
Prof. André Silva Pimentel
Profa. Ângela de Luca Rebello Wagener, Emérita
Profa. Aurora Perez Gramatges
Profa. Camilla Djenne Buarque Müller
Prof. Carlos German Massone
Prof. Jiang Kai
Prof. Jones Limberger
Prof. José Marcus Oliveira Godoy
Prof. Nicolás Adrián Rey
Prof. Omar Ginoble Pandoli
Prof. Pércio Augusto Mardini Farias
Prof. Renato da Silva Carreira

Prof. Ricardo Queiroz Aucélio
Profa. Tatiana Dillenburg Saint’Pierre
Prof. Volodymyr Zaitsev

Quadro Complementar Profa. Adriana Haddad Nudi
Profa. Cristiane Maria de Mello Alves Portella
Profa. Fátima Ventura Pereira Meirelles
Profa. Gisele Birman Tonietto

Quadro Suplementar Profa. Daniela Silveira Soluri

Professores Visitantes Profa. Andrea Rosane da Silva – CEFET

CURSOS OFERECIDOS

Graduação **Bacharelado em Química**
Iniciado em 1969
Avaliado pelo MEC com o conceito 5 para o ciclo avaliativo de 2016 a 2018

Pós-Graduação Stricto Sensu **Mestrado Acadêmico**, iniciado em 1969
Doutorado, iniciado em 1971

Mestrado e Doutorado em Química

Área de Concentração:

I) Química

Linhas de pesquisa

- Energia, Meio Ambiente e Ciências do Mar
- Nanociências
- Fármacos e interações químico-biológicas
- Desenvolvimento de métodos analíticos

Avaliados pela CAPES com conceito 5 no quadriênio 2013/2016

Pós-Graduação Lato Sensu **Extensão:**
Estrutura da Indústria de Petróleo - Controle Ambiental no Setor de Petróleo e Gás - CCE PUC-Rio - Prof. José Marcus de Oliveira Godoy

GRUPOS DE PESQUISA CADASTRADOS NO CNPq

Grupo de Macromoléculas e Nanopartículas - M&N Lab.

Coordenadores: Profa. Ana Maria Percebom e Profa. Aurora Pérez Gramatges.

Ano de formação: 2015.

Laboratório de Físico-Química de Surfactantes.

Coordenador: Profa. Aurora Pérez Gramatges. Ano de formação: 2015.

LABSPECTRO.

Coordenadora: Profa. Tatiana Dillenburg Saint’Pierre. Ano de formação: 2008.

CONVÊNIOS E PARCERIAS

PUC-Rio/UFRJ (Brasil)

Realizar a cooperação técnico-científica visando à execução de projetos de pesquisa envolvendo alunos de Graduação e Pós-Graduação. Ano de início: 2012

Cooperação Científica PUC-Rio/CEFET – Valença (Brasil)

Desenvolvimento de métodos analíticos para determinação de contaminantes em alimentos. Ano de início: 2011

Prêmios e Distinções Recebidos e Projetos Aprovados

Prêmios

Prêmio GLP de Inovação e Tecnologia na categoria Infraestrutura - SINDIGAS

Prêmio de Melhor Paineira da Área de Espectrometria Atômica no 19º ENQA, com o trabalho *Ultra-Trace mercury speciation in produced water samples after extraction in ultrasound assisted organized medium, distillation and determination by CG-CV-AFS*. Aluno Jarol Miranda.

Projetos aprovados (Auxílio financeiro e Pesquisa)

Synchrotron grazing-incidence X-ray diffraction (GIXD) and Grazing-incidence X-ray off specular scattering (GIXOS) of a Lung Surfactant Model mixed with the Glucocorticoid Prednisolone - André Silva Pimentel

Avaliação do nível de contaminantes emergentes, metálicos e aniônicos presentes na atmosfera e em sistemas hídricos do Estado do Rio de Janeiro, determinados por técnicas espectrométricas e cromatográficas - Adriana Gioda

Desenvolvimento de formulações contendo surfactantes e nanopartículas para controle de mobilidade de gás usando espumas para Recuperação Avançada de Petróleo - Aurora Gramatges

Aril-enonas como intermediários para Obtenção de Compostos de interesse Farmacológico e Tecnológico via Reações de Acoplamento C-C - Jones Limberger

Bio-nanocompósito bambu/metals: um microrreator biomimético para síntese orgânica em fluxo contínuo - Omar Pandoli

Métodos e inovações em química analítica usando nanomateriais, materiais especiais e novos compostos - Ricardo Aucélio

Aplicação de nanomateriais, de materiais especiais e de novos compostos químicos no desenvolvimento de métodos analíticos para estudos de caso relevantes para o Estado do Rio de Janeiro e formação de recursos humanos em química analítica - Ricardo Aucélio

Investigação analítica das formas presentes de cloro em petróleo e desenvolvimento de metodologias para determinação de cloro total em petróleo - Ricardo Aucélio

Desenvolvimento de métodos para determinação multielementar por ICPOES e ICP-MS e aplicações - Tatiana Saint'Pierre

Balanço do Ano

O Prof. José Marcus Godoy, depois de quatro anos como diretor do Departamento de Química, foi substituído, em agosto, pelo Prof. Ricardo Aucélio, que recebeu, por ocasião da 1ª Jornada de Pós-Graduação do Departamento de Química, o Prêmio Reinaldo Calixto de Campos, de reconhecimento pela atividade docente.

O Departamento foi destaque em periódico científico pela pesquisa coordenada pela Profa. Adriana Gioda sobre o efeito do material particulado (PM 2.5) na saúde dos habitantes de grandes cidades.

O ex-aluno de graduação Wilian Cortopassi, atualmente na Universidade da Califórnia, foi homenageado no especial Inspiração, da Rede Globo, que reconheceu a trajetória de brasileiros transformadores.

O doutorando Jarol Miranda ganhou prêmio de Melhor Painele da área de Espectrometria Atômica no 19º Encontro Nacional de Química Analítica.

A pesquisa da Profa. Ana Percebom produziu um filtro solar para cabelos, o primeiro capaz de proteger os fios contra a exposição aos raios UV.

Em 2018, o curso de Bacharelado em Química obteve nota máxima (5) no ENADE e 5 Estrelas na avaliação do Guia do Estudante.

O Departamento sediou o 2º Simpósio Desafios e Oportunidades do Futuro Profissional da Área de Química e o 2º Workshop de Aplicações de Polímeros e Surfactantes em Solução.

O estudo Formação de Estoques de GLP à Luz da Resolução ANP nº 05/2015 ganhou o Prêmio GLP de Inovação e Tecnologia. A equipe do CTC foi organizada pela Profa. Gisele Tonietto da Central Analítica Pe. Leopoldo Hainberger S.J.

O Prof. Pércio Farias foi homenageado por 42 anos de dedicação ao Departamento.

Prof. Ricardo Queiroz Aucélio
Diretor do Departamento de Química

Centro de Estudos em Telecomunicações da PUC-Rio – CETUC

Rua Marquês de São Vicente, 225
Edifício da Amizade, Ala Kennedy, 7º andar
Gávea - Rio de Janeiro - RJ - Brasil - CEP 22451-900
Telefones: 55 21 35271679 | 1680
E-mails: anas@cetuc.puc-rio.br; dulce@cetuc.puc-rio.br
Site: www.cetuc.puc-rio.br

CTCH

DIRETOR

Prof. Flávio José Vieira Hasselmann
E-mail: flavio@cetuc.puc-rio.br

COORDENADOR DE GRADUAÇÃO

Prof. Guilherme Penello Temporão
E-mail: temporao@cetuc.puc-rio.br

COORDENADOR DE PÓS-GRADUAÇÃO

Prof. Emanuel Paiva de Oliveira Costa
E-mail: epoc@cetuc.puc-rio.br

EQUIPE DE SECRETARIA

Ana Maria de Sousa e Sérgio – Secretária
Ana Beatriz de Assis Rosa – Bibliotecária
Dulce Ferreira da Silva Abreu – Secretária
Francisco Faustino Filho – Contínuo
Márcio José Hote Alves – Contínuo
Carlos Henrique Alves da Cunha – Reprógrafo

EQUIPE TÉCNICA

Marcelo Balisteri Escobar
Rogério da Silva Pereira

CONSELHO DIRETOR

Prof. Flávio José Vieira Hasselmann
Prof. José Ricardo Bergmann
Prof. José Mauro Pedro Fortes
Prof. Jean Pierre von der Weid
Prof. Guilherme Penello Temporão
Prof. Emanuel Paiva de Oliveira Costa

COMISSÃO DE CARREIRA DOCENTE

Prof. Flávio José Vieira Hasselmann
Prof. Emanuel Paiva de Oliveira Costa
Prof. José Mauro Pedro Fortes
Prof. Rodrigo Caiado de Lamare
Prof. Raimundo Sampaio Neto

CORPO DOCENTE

Quadro Principal e Eméritos Prof. Abraham Alcaim, Emérito
Prof. Alan Conci Kubrusly
Prof. Emanuel Paiva de Oliveira Costa
Prof. Flávio José Vieira Hasselmann
Prof. Gláucio Lima Siqueira
Prof. Guilherme Penello Temporão
Prof. Guilherme Simon da Rosa (a partir de março)
Prof. Gustavo Castro do Amaral
Prof. José Mauro Pedro Fortes
Prof. José Ricardo Bergmann
Prof. Luiz Alencar Reis da Silva Mello
Prof. Lukas Tobias Nepomuk Landau
Prof. Marco Antônio Grivet Mattoso Maia
Profa. Patrícia Lustoza de Souza
Prof. Raimundo Sampaio Neto
Prof. Rodrigo Caiado de Lamare

Quadro Suplementar Prof. Jean Pierre von der Weid – Professor Conveniado
Prof. Marcelo Roberto Baptista Pereira Luis Jimenez

PÓS-DOCTORANDOS

Luciana Dorneles Pinto – LabSem
Rudy Kawabata – LabSem
Daniel Micha – LabSem
Renato Mourão – LabSem
Naiara Klein – LabSem
Andrew Henry Cordes – Lab. Optoeletrônica
Luís Ernesto Ynoquio Herrera – Lab. Optoeletrônica
Alexander Beremiz Hilario Tacuri – Lab. Sistemas de Comunicações
João Terencio Dias – Lab. Sistemas de Comunicações
João Dias – Lab. Sistema de Comunicações
Renata Goldman – Lab. Sistemas de Comunicações
Gláucio Lopes Ramos – Lab. Rádio Propagação

CURSOS OFERECIDOS

O CETUC é responsável pela ênfase de Telecomunicações no Curso de Graduação em Engenharia Elétrica e pelas áreas de concentração em Eletromagnetismo Aplicado e Sistemas de Comunicações do Programa de Pós-Graduação em Engenharia Elétrica (Mestrado e Doutorado). Além disso, o CETUC desenvolve projetos de pesquisa e desenvolvimento na área de telecomunicações e oferece cursos de extensão, por meio da Coordenação Central de Extensão da PUC-Rio (CCE).

GRUPOS DE PESQUISA CADASTRADOS NO CNPq

Comunicações por Satélite.

Coordenador: Prof. Jose Mauro Pedro Fortes. Ano de formação: 1973.

CONVÊNIOS E PARCERIAS

Aeronáutica IEAV (Brasil)

Crescimento de amostras, difusão de dopantes e medida de perfil de dopantes.

Ano de início: 2017

ECAD (Brasil)

Identificação de Fonogramas Musicais. Ano de início: 2008

PETROBRAS (Brasil)

Desenvolvimento de Tecnologia de Inspeção externa de Risers. Ano de início: 2012

PETROBRAS (Brasil)

Desenvolvimento de Pigs Especiais para o Pré-Sal e Novos Dutos Submarinos.

Ano de início: 2014

PETROBRAS (Brasil)

Desenvolvimento de Sistema Mensageiro. Ano de início: 2016

FINEP (Brasil)

Tomografia Óptica. Ano de início: 2016

CIAW (Brasil)

Treinamento Técnico. Ano de início: 2017

PETROBRAS (Brasil)

Telemetria sem Fio de Fundo de Poço. Ano de início: 2018

QUALCOMM (Brasil)

Estudo de Técnicas para Uso Eficiente de Espectro Radioelétrico. Ano de início: 2018

AFOSSR-SORRD (Brasil e USA)

Statistical Analysis of the Dynamics of the Ion Density Fluctuations Detected by the C/NOFS Planar Langmuir Probe. Ano de início: 2017

LCM (Áustria)

n.i. Ano de início: 2018

Prêmios e Distinções Recebidos e Projetos Aprovados

O Prof. Roberto Boisson de Marca, do CETUC, primeiro CEO não norte-americano na história do IEEE (*Institute of Electrical and Electronic Engineers*) e membro titular do Conselho Nacional de Ciência e Tecnologia (CCT), foi condecorado com a Medalha Nacional do Mérito Científico – Classe Comendador, na categoria Ciências da Engenharia, em cerimônia realizada no Salão Nobre do Palácio do Planalto, no dia 17 de outubro.

Professores pesquisadores do CETUC foram agraciados pelo programa Cientista do Nosso Estado na área de Telecomunicações e participaram da cerimônia de entrega nos termos de outorga na FAPERJ:

- Jean Pierre von der Weid – Geração e transmissão óptica de sinais de micro-ondas e ondas milimétricas.

- José Ricardo Bergmann – Modelagem de sensores eletromagnéticos para exploração de poços de petróleo.
- Rodrigo Caiado de Lamare – Processamento de sinais e comunicações sem fio com exploração do conhecimento: novas técnicas e aplicações.

A Coordenação de Aperfeiçoamento de Pessoal de Nível Superior - CAPES outorgou DISTINÇÃO ao Programa de Pós-Graduação em Engenharia Elétrica da PUC-Rio pela conquista da Menção Honrosa no Prêmio CAPES de Tese - Edição 2018 na área de Engenharias IV, com a tese *Pseudo-Analytical Modeling for Electromagnetic Well-Logging Tools in Complex Geophysical Formations*, de autoria de Guilherme Simon da Rosa, com a orientação de José Ricardo Bergmann, do CETUC, e coorientação de Fernando Lisboa Teixeira.

Freitas, L.L. e E. Costa. Traçado de Raios e Aplicações a Modelo de Duto de Evaporação Obtidos por Sensores em Boias Marítimas, Simpósio Brasileiro de Micro-ondas e Optoeletrônica. Certificado de MOMAG 2018.

Balanço do Ano

Em paralelo à formação de recursos humanos em todos os níveis, prosseguiu o envolvimento do CETUC em projetos de P&D patrocinados por agências de fomento, por órgãos governamentais e empresas.

Teve também prosseguimento a participação de professores do CETUC em Comissões do Ministério das Comunicações, ANATEL e União Internacional de Telecomunicações, bem como em sociedades científicas nacionais (SBrT, SBMO) e internacionais (IEEE, URSI) em capacidades diversas, além das Academias Brasileiras de Ciência e de Engenharia.

Vale também mencionar os esforços decorrentes do planejamento acadêmico, principalmente, na direção de renovação do quadro docente e nos aspectos de internacionalização de atividade acadêmicas.

Prof. Flávio José Vieira Hasselmann
Diretor do CETUC

Todos os dados foram fornecidos pelo Departamento ou extraídos do site do CNPq.

Centro de *Ciências Biológicas e da Saúde* – **CCBS**

O CCBS oferece cursos de Graduação em Ciências Biológicas e de Pós-Graduação *Lato Sensu* nas áreas da Saúde, mais especificamente, Medicina e Odontologia.

Estrada da Gávea, 36
Gávea - Rio de Janeiro - RJ - Brasil - CEP 22451-263
Telefone: 55 21 35272542
E-mail: milene.couras@puc-rio.br
Site: www.puc-rio.br/sobrepuc/admin/ccbs.html
Site: www.ccbs.puc-rio.br

DECANO

Prof. Hilton Augusto Koch
E-mail: hakoch@uol.com.br

VICE-DECANO

Prof. Ricardo Guimarães Fischer
E-mail: ricfischer@globo.com
Data de Posse: 09/05/2018
Número da portaria: 26/2018

COORDENAÇÕES SETORIAIS

COORDENAÇÃO SETORIAL DE PÓS-GRADUAÇÃO E PESQUISA

Prof. Roberto Alves Lourenço
E-mail: roberto.lourenco@globo.com

COORDENAÇÃO SETORIAL DE GRADUAÇÃO

Profa. Rejan Rodrigues Guedes-Bruni – BIO
E-mail: rejanbruni@puc-rio.br

CONGREGAÇÃO

A Congregação é constituída pelos professores e pesquisadores em exercício, pelos professores aposentados e por representantes do corpo discente, nos termos da legislação em vigor.

CONSELHO DEPARTAMENTAL

Prof. Hilton Augusto Koch – Decano, Presidente
Prof. Walmir Ferreira Coutinho – Diretor do Departamento de Medicina
Prof. Ricardo Guimarães Fischer – Diretor do Instituto de Odontologia
Profa. Rejan Rodrigues Guedes-Bruni – Diretora do Departamento de Biologia
Prof. Roberto Alves Lourenço – Coordenador de Pós-Graduação e Pesquisa
Prof. Jorge Calmon de Almeida Biolchini – Coordenador do NITES
Patrícia Cavallari Barbosa – Representante do Corpo Técnico-Administrativo

ASSESSORA DE COMUNICAÇÃO

Milene Couras da Cruz

ASSISTENTE SOCIAL

Érica Sena de Souza

DEPARTAMENTOS

Biologia
Medicina

CURSOS OFERECIDOS

Graduação Bacharelado em Ciências Biológicas
Iniciado em 2011
Licenciatura em Ciências Biológicas
Iniciado em 2017

Pós-Graduação Medicina
Lato Sensu Especialização:
- Alergia e Imunologia
- Anatomia Patológica
- Cardiologia
- Cirurgia Cardiovascular

- Cirurgia de Cabeça e Pescoço
- Cirurgia Plástica
- Cirurgia Geral
- Cirurgia Torácica
- Cirurgia Vascular e Endovascular
- Clínica da Dor
- Clínica Médica
- Cuidados Paliativos
- Dermatologia
- Endocrinologia
- Endoscopia Digestiva
- Formação Docente em Medicina e Ciências da Saúde: Novas
- Metodologias
- Gastroenterologia
- Geriatria
- Ginecologia e Obstetrícia
- Homeopatia
- Infectologia
- Mastologia
- Medicina Física e Reabilitação
- Medicina Integrativa
- Nefrologia
- Neurocirurgia
- Neurologia
- Oftalmologia
- Ortopedia e Traumatologia
- Otorrinolaringologia
- Pediatria
- Práticas Contemplativas e Mindfulness
- Psiquiatria
- Qualidade em Saúde: Gestão e Acreditação
- Radiologia e Diagnóstico por Imagem
- Reumatologia
- Transplante Renal

Aperfeiçoamento:

- Cirurgia Vascular e Endovascular
- Neurocirurgia Pediátrica

Odontologia

Especialização:

- Dentística
- Endodontia
- Implantodontia
- Ortodontia
- Periodontia
- Prótese Dentária

Atualizações:

- Cirurgia Avançada
- Endodontia
- Prótese sobre Implante
- Restaurações Estéticas Diretas
- Restaurações Estéticas Indiretas

Unidades Complementares e Órgãos Vinculados

INSTITUTO DE ODONTOLOGIA DA PONTIFÍCIA UNIVERSIDADE CATÓLICA – IOPUC

Localização Rua Marquês de São Vicente, 389
Gávea - Rio de Janeiro - RJ - Brasil - CEP 22451-041
Telefones: 55 21 35272960 | 2961 | 2962
E-mail: lumarc@puc-rio.br

DIRETOR

Prof. Ricardo Guimarães Fischer
E-mail: ricfischer@globocom

EQUIPE DE SECRETARIA

Adelaine Batista Xavier
Hugo Furtado de Mesquita
Leonardo de Vasconcellos Branco
Lígia Nogueira da Silva Almeida
Maria Lucia Martins Cruz
Rafael de Oliveira Milioni Pinto

EQUIPE DE ATENDIMENTO CLÍNICO

Anna Carolline Barone Prazeres Sangineto
Lucia Helena de Oliveira
Maria Salete da Silva Correa
Marilene Mendes da Silva

Balanço do Ano

Em 2018, a Biologia consolidou o Bacharelado e comemorou o sucesso do recém-implementado curso de Licenciatura em Ciências Biológicas, iniciado em 2017, que já obteve o conceito 4 pela Comissão de Avaliação do MEC, além do grau 5 no ENADE, destacando-se como terceiro colocado no ranking do exame no país. Foram também outorgadas 4 estrelas pelo Guia do Estudante aos dois cursos.

A excelência do Departamento de Biologia é percebida principalmente pelo

seu qualificado corpo docente que em 2018 publicou 18 artigos científicos em periódicos nacionais e estrangeiros, um capítulo de livro, além de quatro aceites para publicação. As atividades do Departamento foram transferidas para o Centro de Pesquisa Matteo Ricci e foram iniciadas as obras do prédio que será construído no campus central da Universidade, que abrigará o Departamento de Biologia.

O Instituto de Odontologia continua realizando cursos de especialização e atualização para preparar cirurgiões-dentistas em diferentes áreas odontológicas, além de oferecer atendimentos para a população a preços mais acessíveis. No ano de 2018, foram realizados cerca de 2700 atendimentos entre tratamentos odontológicos, emergências e avaliações.

A Medicina continua trabalhando fortemente nos cursos de especialização em nível de *lato sensu* tendo lançado em 2018 dois novos cursos: Medicina Integrativa e Transplante Renal, todos atendendo aos requisitos do Conselho Federal de Medicina e da PUC-Rio. Aguarda também a aprovação na CAPES de dois cursos de mestrado profissionalizante e tem oferecido cada vez mais cursos de extensão e atualização. As parcerias com instituições importantes estão crescendo e se expandindo internacionalmente, o que tem favorecido não só a realização de novos cursos como também eventos relevantes para o meio acadêmico.

Na parte assistencial, ampliou os atendimentos oferecidos no Ambulatório São Lucas, passando a realizar também exames de imagem.

O Núcleo de Inovação e Tecnologia em Saúde (NITES) tem trabalhado seguindo sua base de formação interdisciplinar, participando ativamente na criação da proposta do mestrado profissional em Inovação em Saúde, que foi aprovado pelo Conselho de Ensino e Pesquisa da Universidade e está em avaliação na CAPES. Participou também da elaboração de cursos de especialização com metodologias inovadoras de ensino-aprendizagem, tanto na área médica como em áreas interdepartamentais.

A partir do acordo de cooperação técnico-científica nas áreas de ensino e pesquisa com o Instituto Nacional de Câncer – INCA, está desenvolvendo seu primeiro projeto: o estudo do banco genômico do INCA por meio de big data e inteligência computacional. Ainda na área de pesquisa científica, está desenvolvendo com o Departamento de Comunicação Social um projeto de pesquisa e desenvolvimento apoiado em Tecnologias de Informação e Comunicação para educação em saúde e inovação social; um programa de iniciação tecnológica em saúde aliada a empreendedorismo para estudantes de graduação de diferentes áreas profissionais, em colaboração com a Agência PUC-Rio de Inovação – AGI, e realizando um mapeamento da produção científica em saúde realizada na PUC-Rio visando à constituição de clusters e potenciais de parceria em pesquisa.

Prof. Hilton Augusto Koch
Decano do Centro de Ciências Biológicas e da Saúde

DIRETORA

Profa. Rejan Rodrigues Guedes-Bruni
E-mail: rejanbruni@puc-rio.br
Data de posse: 27/07/2018 (recondução)
Número da portaria: 47/2018

COORDENADORA DE GRADUAÇÃO

Profa. Rejan Rodrigues Guedes-Bruni
E-mail: rejanbruni@puc-rio.br
Data de posse: 27/07/2018 (recondução)
Número da portaria: 48/2018

EQUIPE DE SECRETARIA

Thelma Maria Albuquerque Ono

EQUIPE TÉCNICA

Felipe Alves dos Santos
Rachel Rodrigues de Oliveira
Thalis Pereira Lima (a partir de julho)

COMISSÃO GERAL DO DEPARTAMENTO

Prof. Henrique Bastos Rajão Reis
Profa. Rejan Rodrigues Guedes-Bruni
Prof. Rômulo Barroso Baptista
Prof. Vitor Hugo dos Santos Gomes Maia

COMISSÃO DE CARREIRA DOCENTE

Profa. Rejan Rodrigues Guedes-Bruni
Profa. Adriana Haddad Nudi – QUI
Prof. Edgar de Brito Lyra Netto – FIL
Prof. Rogério Ribeiro de Oliveira – GEO

COMISSÃO DE BIBLIOTECA

Prof. Vitor Hugo dos Santos Gomes Maia
Profa. Jakeline Prata de Assis Pires
Thelma Maria Albuquerque Ono

CORPO DOCENTE

Quadro Principal e Eméritos Prof. Henrique Bastos Rajão Reis
Profa. Jakeline Prata de Assis Pires
Prof. Pe. Josafá Carlos de Siqueira S.J.
Profa. Rejan Rodrigues Guedes-Bruni
Prof. Vitor Hugo dos Santos Gomes Maia

Quadro Complementar Prof. Bruno Cunha Vairo (a partir de outubro)
Profa. Ludimila Raupp de Almeida da Silva
Profa. Mariana Reis de Brito
Profa. Marina Santiago de Mello Souza (a partir de novembro)
Profa. Marinez Ferreira de Siqueira
Prof. Mario Cesar Nascimento Bevilaqua
Profa. Grace Barros de Sá (a partir de novembro)
Profa. Thais Louise Gurjão de Carvalho

Quadro Suplementar Prof. João Paulo Santos Condack
Profa. Paula Koeler Lira
Prof. Richieri Antonio Sartori
Prof. Rômulo Barroso Baptista

Professores de Visitantes Prof. Anderson Villasboa de Vasconcellos – UERJ
Prof. José Eduardo Macedo Pezzopane – Instituto Vital Brasil

CURSOS OFERECIDOS

Graduação **Bacharelado em Ciências Biológicas**
Iniciado em 2011
Avaliado pelo MEC com o conceito 4 para o ciclo avaliativo de 2016 a 2018
Licenciatura em Ciências Biológicas
Iniciado em 2017
Avaliado pelo MEC com o conceito 4 para o ciclo avaliativo de 2016 a 2018

CONVÊNIOS E PARCERIAS

Associação dos produtores de mudas do Estado do Rio de Janeiro (Pró-Mudas)
(Brasil)

Quantificação e qualificação da produção de mudas nativas no estado do Rio de Janeiro, auxiliando no conhecimento e produção de espécies ameaçadas e raras.

Ano de início: 2018

Associação Ambientalista Copaíba (Brasil)

Monitoramento de diferentes áreas de plantios e quantificação de carbono retido..

Ano de início: 2018

Jardim Botânico do Rio de Janeiro (Brasil)

Projeto de restauração ambiental das Cagarras, parte integrante do Projeto Ilhas do Rio. Ano de início: 2018

Parque Municipal do Martelo (Brasil)

Zoneamento e avaliação da restauração ambiental por meio da regeneração natural e do plantio de mudas nativas no Parque do Martelo, Rio de Janeiro.

Ano de início: 2018

Prefeitura Municipal do Rio de Janeiro – Seconcerma (Brasil)

Análise dos remanescentes florestais do município do Rio de Janeiro, considerando estágios sucessionais e invasão de espécies exóticas. **Ano de início:** 2018

Prefeitura Municipal do Rio de Janeiro – Seconcerma (Brasil)

Os limitantes das espécies nativas em área dominada por *Syzygium cumini* (L.) Skeel no Bosque da Barra, Rio de Janeiro. **Ano de início:** 2018

Prefeitura Municipal do Rio de Janeiro – Seconcerma/Unirio – LEF (Brasil)

Serviços ecossistêmicos desempenhados pela arborização urbana do Município do Rio de Janeiro. **Ano de início:** 2018

Texas A&M University (EUA)

Expressão gênica em resposta a baixos índices de oxigênio no verme de fogo *Hermodice carunculata*. **Ano de início:** 2018

Jardim Botânico do Rio de Janeiro (Brasil)

Análise da regeneração natural e da baixa diversidade em fragmentos florestais considerados avançados no município do Rio de Janeiro. **Ano de início:** 2017

Universidade Federal Fluminense (Brasil)

Análise da sucessão ambiental a partir das classes diamétricas das espécies ocorrentes em áreas de plantios em Poço das Antas. **Ano de início:** 2017

MCTI/CNPq/CAPES/FAPs (Brasil)

Instituto Nacional de Ciência e Tecnologia (INCT) Herbario Virtual da Flora e dos Fungos do Brasil – CNPq. **Ano de início:** 2016

UERJ (Brasil)

Ecologia da comunidade zooplancônica de um riacho costeiro da Mata Atlântica, Rio de Janeiro, Brasil. **Ano de início:** 2016

Universidade Federal Fluminense (Brasil)

Doenças de fígado e rim em animais domésticos. **Ano de início:** 2016

Jardim Botânico do Rio de Janeiro (Brasil)

Germinação de sementes de espécies nativas em substratos de *Mimosa caesalpinifolia* Benth para comprovação e identificação de compostos alelopáticos.

Ano de início: 2015

Muséum National d'Histoire Naturelle, Paris (França)

Projet d'étude sur l'expédition de Glaziou au plateau d'Itatiaia en compagnie de la Princesse Isabel à partir de l'herbier constitué à l'occasion, présent aujourd'hui.

Ano de início: 2015

MUZUSP (Brasil)

Pesquisas em Taxonomia de Annelida. **Ano de início:** 2015

University of Alaska Anchorage (EUA)

Pesquisas em Taxonomia de Amphinomida (Annelida). Ano de início: 2015

UFRA/Hydro Paragominas (Brasil)

Estudos para o monitoramento da recuperação de áreas degradadas e dos eventos fenológicos em áreas sob mineração de bauxita, Paragominas, Pará.

Ano de início: 2015

UFRJ (Brasil)

Pesquisas em taxonomia, ecologia, biogeografia e evolução de anelídeos poliquetas.

Ano de início: 2015

UNICAMP (Brasil)

Pesquisas em Taxonomia de Annelida. Ano de início: 2015

Jardim Botânico do Rio de Janeiro (Brasil)

Fenologia, polinização e biologia reprodutiva de espécies de Mata Atlântica.

Brasi. Ano de início: 2013

Prêmios e Distinções Recebidos e Projetos Aprovados

A Profa. Jakeline Prata Pires recebeu o Símbolo Lineano - Carlos Lineu, 2018.

Balanço do Ano

O ano de 2018 se caracteriza como o de consolidação do Bacharelado e pelo sucesso do recém-implementado curso de Licenciatura em Ciências Biológicas, iniciado em 2017. Esse último foi submetido à apreciação pela Comissão de Avaliação do MEC, quando obteve o conceito 4, além do grau 5 no ENADE, destacando-se como terceiro colocado no ranking do exame no país. Foram também outorgadas 4 estrelas aos dois cursos pelo Guia do Estudante.

O sucesso dos conceitos obtidos resulta do comprometimento do seu corpo docente, com o concurso de professores de outros departamentos, assim como das diferentes instâncias da Universidade que somaram esforços significativos para que a infraestrutura laboratorial, assim como toda a documentação acadêmica, que constituem parâmetros significativos no processo de apreciação da Comissão de Avaliação do MEC, estivessem no padrão de qualidade exigido pela Universidade.

A mudança da rede laboratorial do Espaço Graziela Maciel Barroso para as instalações no Matteo Ricci foi concluída em julho de 2017, quando foram desativados seus laboratórios, dois dos quais, sem que tivessem sido sequer inaugurados, em razão da violência, deflagrada, no final de 2017, nas circunvizinhanças do Parque da Cidade, área contígua ao Espaço.

Foram implementadas seis bolsas IC, concedidas pela Comissão Geral de Pós-Graduação, de modo a incentivar a pesquisa na Graduação e associar os

alunos do curso ao Programa Institucional de Bolsas de Iniciação Científica, fomentado pelo CNPq. No âmbito da Pós-Graduação, o Departamento colaborou na execução do curso Paisagismo Ecológico, promovido pelo Departamento de Arquitetura e oferecido pela CCE.

No momento, quatro professores atuam diretamente na Pós-Graduação: Rejan R. Guedes-Bruni (no Mestrado/Doutorado do Departamento de Geografia e Meio Ambiente da PUC-Rio), Henrique Bastos Rajão Reis e Paula Koeler Lira (no Mestrado Profissional da Escola Nacional de Botânica Tropical-JBRJ) e Richieri Antonio Sartori (Mestrado em Engenharia Urbana e Ambiental, em conjunto com a Faculdade de Arquitetura, Engenharia Civil e Ambiental da Technische Universität Braunschweig, da Alemanha). Os demais professores têm atuado na qualidade de coorientadores e membros de bancas de avaliação.

O Departamento tem atuado no PIUES e oferece semestralmente a disciplina Introdução à Biologia, destinada ao atendimento a estudantes de Ensino Médio que desejam conhecer o curso de Ciências Biológicas da PUC-Rio.

Considerando o planejamento para a concepção do curso de pós-graduação, o corpo docente focou na publicação científica, resultando em 18 artigos publicados em periódicos nacionais e estrangeiros e um capítulo de livro, além de quatro aceitos para publicação.

Foram estabelecidas oito novas parcerias com instituições de pesquisa e universidades brasileiras para projetos em diversidade biológica, assim como continuam outras dezoito parcerias, incluídas aqui instituições estrangeiras.

O descerramento da placa da pedra fundamental do novo prédio da Biologia, a ser construído no campus, ocorreu em 18 de outubro, com a presença do reitor Pe. Josafá Carlos de Siqueira S.J., do benfeitor e doador dos recursos, Eng. Luiz Cyrillo Fernandes, ex-aluno da PUC-Rio, além da comunidade acadêmica. Sob esta nova perspectiva, espera-se colher mais frutos, proporcionais ao comprometimento de todo corpo docente e funcional, consoante aos ideais da PUC-Rio.

Profa. Rejan Rodrigues Guedes-Bruni
Diretora do Departamento de Biologia

Todos os dados foram fornecidos pelo Departamento ou extraídos do site do CNPq.

Departamento de Medicina – MEDPUC

Localização: Estrada da Gávea, 36
Gávea – Rio de Janeiro – RJ – Brasil – Cep: 22451-263
Telefones: 21 35272541 | 2543 | 2544
E-mail: patriciacavalari@puc-rio.br; solangef@puc-rio.br
Site: www.med.puc-rio.br

DIRETOR

Prof. Walmir Ferreira Coutinho
E-mail: walmir.coutinho@puc-rio.br

COORDENADORES DE PÓS-GRADUAÇÃO

Stricto Prof. Roberto Alves Lourenço
Sensu E-mail: roberto.lourenco@globo.com

Lato Prof. David Rubem Azulay
Sensu E-mail: drubazulay@gmail.com

EQUIPE DE SECRETARIA

Patricia Cavalari Barbosa
Solange de Lima Freiria Vergueiro de Paula
Luiz Eduardo dos Santos

COMISSÃO GERAL DO DEPARTAMENTO

Prof. Walmir Ferreira Coutinho
Prof. Hilton Augusto Koch
Prof. David Rubem Azulay
Prof. Roberto Alves Lourenço
Prof. Dirceu Bellizzi Costa
Prof. Jorge Calmon de Almeida Biolchini
Profa. Maria Lucia Vellutini Pimentel

CORPO DOCENTE

Quadro Principal Prof. Abdon Hissa
e Eméritos Profa. Ana Cristina da Costa Martins
Prof. Arno von Buettner Ristow
Prof. Carlos Alberto Basílio de Oliveira
Prof. Carlos Ricardo Chagas
Prof. David Rubem Azulay
Prof. Delta Madureira Filho
Prof. Dirceu Bellizzi Costa
Prof. Fernando Luiz Dias
Prof. Francesco Mazarone
Prof. Hilton Augusto Koch

Prof. Jorge Calmon de Almeida Biolchini
Prof. Jorge Fonte de Rezende Filho
Prof. José Galvão Alves
Prof. Marcelo Lemgruber
Profa. Maria de Fátima Viana de Vasconcellos
Profa. Maria Lucia Vellutini Pimentel
Profa. Maria Teresa Grabowsky Seiler
Prof. Mauricio Younes Ibrahim
Prof. Mauro Meirelles Pena
Prof. Paulo Cezar Marques Perisse
Prof. Paulo Jorge Dickstein
Prof. Paulo Niemeyer Soares Filho
Profa. Renata Attanasio de Rezende Bisol
Prof. Roberto Alves Lourenço
Prof. Roberto Bassan
Prof. Walmir Ferreira Coutinho
Prof. Washington Alves Bianchi

Unidades Complementares e Órgãos Vinculados

NÚCLEO DE INOVAÇÃO E TECNOLOGIA EM SAÚDE - NITES

Localização Estrada da Gávea, 36
Gávea - Rio de Janeiro - RJ - Brasil - CEP 22451-263
Telefones: 55 21 35272541 | E-mail: jorge.biolchini@gmail.com

DIRETOR

Prof. Jorge Calmon de Almeida Biolchini
E-mail: jorge.biolchini@gmail.com

CURSOS OFERECIDOS

Pós-Graduação

Lato Sensu **Especialização:**

- Alergia e Imunologia
- Anatomia Patológica
- Cardiologia
- Cirurgia Cardiovascular
- Cirurgia de Cabeça e Pescoço
- Cirurgia Plástica
- Cirurgia Geral
- Cirurgia Torácica
- Cirurgia Vascular e Endovascular
- Clínica da Dor
- Clínica Médica
- Cuidados Paliativos
- Dermatologia

- Endocrinologia
- Endoscopia Digestiva
- Formação Docente em Medicina e Ciências da Saúde: Novas
- Metodologias
- Gastroenterologia
- Geriatria
- Ginecologia e Obstetrícia
- Homeopatia
- Infectologia
- Mastologia
- Medicina Física e Reabilitação
- Medicina Integrativa
- Nefrologia
- Neurocirurgia
- Neurologia
- Oftalmologia
- Ortopedia e Traumatologia
- Otorrinolaringologia
- Pediatria
- Práticas Contemplativas e Mindfulness
- Psiquiatria
- Qualidade em Saúde: Gestão e Acreditação
- Radiologia e Diagnóstico por Imagem
- Reumatologia
- Transplante Renal

Aperfeiçoamento:

- Cirurgia Vascular e Endovascular
- Neurocirurgia Pediátrica

CONVÊNIOS E PARCERIAS

Centro de Ensino e Treinamento do Hospital São Lucas (Brasil)

Promover a complementação da formação de discentes do programa de Pós-Graduação Médica com atividades teórico-práticas para pós-graduandos de diversas especialidades.

Ano de início: 2018

Associação Lar São Francisco de Assis na Providência de Deus (Brasil)

Convênio de Intercâmbio Científico e Tecnológico abrangendo ensino e pesquisa.

Ano de início: 2018

Centro de Laparoscopia Avançada (Brasil)

Promover a complementação da formação de discentes do programa de Pós-Graduação Médica com atividades teórico-práticas para pós-graduandos de Cirurgia Geral.

Ano de início: 2018

Inep Baby – Instituto de Educação e Pesquisa do Prontobaby Ltda (Brasil)

Promover a complementação da formação de discentes do programa de Pós-Graduação Médica com atividades teórico-práticas para pós-graduandos de Pediatria. **Ano de início:** 2018

Secretaria de Estado de Saúde – SES (Brasil)

Promover a complementação da formação dos alunos da Pós-Graduação em Neurologia.
Ano de início: 2018

Hospital São Vicente de Paulo (HSVP) (Brasil)

Promover a complementação da formação de discentes do programa de Pós-Graduação Médica com atividades teórico-práticas em diversas especialidades. Ano de início: 2011

Fundação Oswaldo Cruz (Fiocruz) (Brasil)

Instituir a cooperação técnico-científica entre as partícipes, com vistas ao desenvolvimento de programas, projetos e atividades no campo da pesquisa, ensino, desenvolvimento tecnológico, produção, informação técnico-científica, assistência à saúde, qualidade e meio ambiente. Ano de início: 2011

Hospital Naval Marcílio Dias (HNMD) (Brasil)

Promover a complementação da formação de discentes do programa de Pós-Graduação Médica em Radiologia e Diagnóstico por Imagem da PUC-Rio, com atividades teórico-práticas nas instalações do Hospital. Ano de início: 2011

ESHO – Empresa de Serviços Hospitalares (Unidade Hospital Samaritano e Vitória) (Brasil)

Promover a complementação da formação dos alunos da Pós-Graduação em Clínica Médica da Escola Médica/PUC-Rio. Ano de início: 2015

AMIL Assistência Médica Internacional S.A. (Brasil)

Programa de Cooperação e Intercâmbio Técnico-Científico, com termos aditivos, na formação dos alunos dos cursos de Pós-Graduação em Radiologia, Cardiologia e Clínica Médica. Ano de início: 2016

Secretaria de Estado de Saúde – SES (Brasil)

Promover a complementação da formação dos alunos da Pós-Graduação em Neurocirurgia. Ano de início: 2016

Secretaria Municipal de Saúde – SMS (Brasil)

Promover a complementação da formação dos alunos da Pós-Graduação em diversas especialidades. Ano de início: 2016

Serviço Especializado em Prevenção e Tratamento Otorrinolaringológico (SEPTO) (Brasil)

Promover a complementação da formação dos alunos da Pós-Graduação em Otorrinolaringologia. Ano de início: 2016

Jorge Jaber Clínica de Psicoterapia LTDA (Brasil)

Promover a complementação da formação dos alunos da Pós-Graduação em Psiquiatria. Ano de início: 2016

Casa de Saúde Laranjeiras Ltda. (Brasil)

Programa de Cooperação e Intercâmbio Técnico-Científico. Ano de início: 2016

Associação Brasileira de Acreditação de Sistemas e Serviços de Saúde (Brasil)

Programa de Cooperação Técnico-Científica. Ano de início: 2014

Sociedade Beneficente de Senhoras do Hospital Sírio-Libanês (Brasil)

Programa de Cooperação e Intercâmbio Técnico-Científico. Ano de início: 2016

Instituto COI de Pesquisa, Educação e Gestão (Brasil)

Programa de Cooperação e Intercâmbio Técnico-Científico. **Ano de início:** 2016

Centro de Treinamento Berkeley (Brasil)

Programa de Cooperação e Intercâmbio Técnico-Científico. **Ano de início:** 2014

Hospital Geral da Santa Casa de Misericórdia do Rio de Janeiro (Brasil)

Promover a complementação da formação de discentes do programa de Pós-Graduação Médica com atividades teórico-práticas em diversas especialidades.

Ano de início: 2003

Hospital Universitário Gaffrée e Guinle (Brasil)

Promover a complementação da formação de discentes do programa de Pós-Graduação Médica com atividades teórico-práticas em diversas especialidades. **Ano de início:** 1997

Instituto Nacional de Câncer – INCA (Brasil)

Promover a complementação da formação de discentes do programa de Pós-Graduação Médica com atividades teórico-práticas em diversas especialidades.

Ano de início: 1986

Balanço do Ano

A Medicina da PUC-Rio é conhecida pelos seus cursos de especialização em nível de *lato sensu*. Este ano lançamos dois novos cursos, Medicina Integrativa e Transplante Renal, e atualizamos 31 cursos de especialização para atender aos requisitos do Conselho Federal de Medicina e da PUC-Rio, todos aprovados pelo Conselho de Ensino e Pesquisa da PUC-Rio.

Visando expandir nossas áreas de atuação, criamos dois projetos de Mestrado Profissional que foram aprovados pelo Conselho de Ensino e Pesquisa da PUC-Rio. No momento, estamos aguardando a aprovação na CAPES. Os dois projetos são: Mestrado Profissional em Desenvolvimento Humano, Metabolismo e Saúde, envolvendo os departamentos de Medicina, Psicologia e Química; e Mestrado Profissional em Inovação em Saúde, envolvendo os departamentos de Medicina, Engenharia Elétrica, Engenharia Industrial, Engenharia Mecânica, Engenharia Química e de Materiais, Informática, Química e o Instituto de Odontologia.

Oferecemos 16 cursos de extensão de curta duração na área da Saúde com um total de 165 alunos. Realizamos também diversas atividades de extensão como eventos e palestras visando a promoção da saúde e a propagação do conhecimento técnico e científico não só da área médica, como também de assuntos correlatos à área da saúde. Realizamos Ciclos de Palestras sobre suicídio voltado para alunos da graduação, professores e funcionários com a participação de profissionais das áreas de Psiquiatria e Psicologia, a partir de uma parceria com os departamentos da Universidade e a Vice-Reitoria para Assuntos Comunitários. Os eventos multidisciplinares também marcaram o nosso ano, pois realizamos também o Seminário de Bioética *A Cultura do Cuidado: Uma Questão de*

Dignidade, com a participação dos departamentos de Medicina, Serviço Social, Psicologia, Filosofia e Relações Internacionais.

Nossas parcerias internacionais estão crescendo. Criamos o Grupo de Estudos e Reflexão em Medicina Narrativa a partir de uma parceria com o Instituto de Bioética da Universidade Católica Portuguesa. Essa parceria gerou dois seminários, *Dar voz à dor* e *Dar voz ao erro* e, em 2019, oferecerá pela primeira vez o curso Medicina Narrativa, com professores internacionais convidados, vindo especialmente para a realização do curso.

Em novembro de 2018, recebemos um curso internacional da Federação Mundial de Obesidade chamado *Scope School - Avanço no Tratamento da Obesidade*, que reuniu médicos e profissionais de saúde de 16 nacionalidades diferentes na Casa da Medicina. Realizamos ainda a palestra internacional *Opioides para o tratamento da dor crônica*, oferecida pelo Curso de Especialização em Clínica da Dor, que trouxe Jane C. Ballantyne, a anestesiológica e especialista em Medicina da Dor da Universidade de Washington, EUA.

Continuamos trabalhando para manter a assistência que prestamos à comunidade no Ambulatório São Lucas e, este ano, inauguramos o Setor de Imagem, onde realizamos exames de ultrassonografia e Raios X. No total, o Ambulatório oferece 22 especialidades médicas e realiza cerca de 500 atendimentos por mês. Além disso, o Departamento de Medicina também participou do evento Ação Global, realizando atendimento gratuito de Dermatologia e Geriatria para a população, e promoveu a Roda de Conversa: Aprender para Cuidar - Ação de promoção da saúde durante o Outubro Rosa, para lideranças femininas de diversas comunidades do Rio de Janeiro, com a participação de diferentes especialistas em Cardiologia, Nutrição, Ginecologia, Mastologia e Radiologia, entre outros.

Prof. Walmir Ferreira Coutinho
Diretor do Departamento de Medicina

Todos os dados foram fornecidos pelo Departamento ou extraídos do site do CNPq.

Cursos *de Graduação*

Curso de Administração – ADM

Rua Marquês de São Vicente, 225 - Prédio do IAG
Gávea - Rio de Janeiro - RJ - Brasil - CEP 222451-900
Telefones: 55 21 21389200 | 9201 | 9202
Fax: 55 21 21389274
E-mails: direcao@iag.puc-rio.br; institucional@iag.puc-rio.br;
graduacao@iag.puc-rio.br
Site: www.puc-rio.br/ensinopesq/ccg/administracao.html
Site: www.iag.puc-rio.br

O Curso é oferecido sob a responsabilidade acadêmico-administrativa do Departamento de Administração.

COORDENADORA

Profa. Sandra Regina da Rocha Pinto
E-mail: sanpin@iag.puc-rio.br

COMISSÃO ACADÊMICA – NÚCLEO DOCENTE ESTRUTURANTE

Profa. Ana Heloisa da Costa Lemos
Profa. Alessandra Baiocchi Antunes Correa
Prof. Marcelo Cabus Koltzle
Profa. Lea Mara Benatti Assaid
Prof. Luiz Fernando Hor-Meyll Alvares
Profa. Renata Geórgia Motta Kurtz
Profa. Sandra Regina da Rocha Pinto
Profa. Veranise Jacubowski Correia Dubeux

CURSO OFERECIDO

Bacharelado em Administração – diurno, vespertino e noturno
Iniciado em 1975
Avaliado pelo MEC com o conceito 4 para o ciclo avaliativo de 2013 a 2015

Curso de Arquitetura e Urbanismo – ARQ

Rua Marquês de São Vicente, 225
Edifício Cardeal Leme, sala 327
Gávea - Rio de Janeiro - RJ - Brasil - CEP 22451-900
Telefone: 55 21 35271828 | Fax: 55 21 35271807
E-mail: gradarq@puc-rio.br
Site: www.puc-rio.br/ensinopesq/ccg/arquitetura.html
Site: www.dau.puc-rio.br

O Curso é oferecido sob a responsabilidade acadêmico-administrativa do Departamento de Arquitetura.

COORDENADOR

Prof. Carlos Eduardo Spencer de Vasconcellos
E-mail: caduspencer@puc-rio.br

COMISSÃO ACADÊMICA – NÚCLEO DOCENTE ESTRUTURANTE

Prof. Carlos Eduardo Spencer de Vasconcellos – Presidente
Prof. Alder Catunda Timbó Muniz
Prof. Ana Luiza de Souza Nobre
Prof. Antônio José de Sena Batista
Prof. Gabriel Nogueira Duarte
Prof. João Masao Kamita – HIS
Prof. Luciano Rosa Alonso Alvares
Prof. Silvio de Moura Dias – Suplente
Prof. Denise Chini Solut – HIS – Suplente

CURSO OFERECIDO

Graduação Bacharelado em Arquitetura e Urbanismo
Iniciado em 2002
Avaliado pelo MEC com o conceito 4 para o ciclo avaliativo de 2016 a 2018

Curso de Artes Cênicas – ACN

Rua Marquês de São Vicente, 225
Edifício Padre Leonel Franca, 3º andar
Gávea - Rio de Janeiro - RJ - Brasil - CEP 22451-900
Telefone: 55 21 35271444
E-mail: graduacaoacn-letas@puc-rio.br
Site: www.puc-rio.br/ensinopesq/ccg/artes_cenicas.html
Site: www.letas.puc-rio.br

O Curso é oferecido sob a responsabilidade acadêmico-administrativa do Departamento de Letras.

COORDENADORA

Profa. Ana Maria Barcellos Kfourir
E-mail: anakfourir14@gmail.com

COMISSÃO ACADÊMICA – NÚCLEO DOCENTE ESTRUTURANTE

Profa. Ana Maria Barcellos Kfourir
Profa. Ana Paula Veiga Kiffer
Prof. Frederico Oliveira Coelho
Prof. Júlio Cesar Valladão Diniz
Prof. Alexandre Montaurir Baptista Coutinhor – Diretor

CURSO OFERECIDO

Graduação Bacharelado em Artes Cênicas

Iniciado em 2009

Curso novo, aprovado pelo MEC, não avaliado pelo Enade.

Curso de Ciência da Computação

Rua Marquês de São Vicente, 225
Edifício Rio Datacentro, 4º andar
Gávea – Rio de Janeiro – RJ – CEP 22451-900
Telefones: 55 21 35271514 | 1515
E-mail: cc@inf.puc-rio.br
Site: www.puc-rio.br/ensinopesq/ccg/ciencia_computacao.html
Site: www.inf.puc-rio.br

O curso é oferecido sob a responsabilidade acadêmico-administrativa do Departamento de Informática.

COORDENADOR

Prof. Ivan Mathias Filho
E-mail: ivan@inf.puc-rio.br

COMISSÃO ACADÊMICA – NÚCLEO DOCENTE ESTRUTURANTE

Prof. Ivan Mathias Filho
Profª. Noemi de La Rocque Rodriguez
Prof. Luiz Fernando Bessa Seibel
Prof. Sérgio Lifschitz
Prof. Waldemar Celes Filho

CURSO OFERECIDO

Bacharelado em Ciência da Computação

Iniciado em 2009

Avaliado pelo MEC com o conceito 4 para o ciclo avaliativo de 2016 a 2018

Curso de Ciências Biológicas – BIO

Rua Marquês de São Vicente, 225
Ed. Padre Leonel Franca, 7º andar
Gávea - Rio de Janeiro - RJ - CEP 22451-900
Telefone: 55 21 35271463 | E-mail: secretaria-bio@puc-rio.br
Site: www.puc-rio.br/ensinopesq/ccg/ciencias_biologicas.html
Site: www.bio.puc-rio.br

O Curso é oferecido sob a responsabilidade acadêmico-administrativa do Departamento de Biologia.

COORDENADORA

Profa. Rejan Rodrigues Guedes-Bruni
E-mail: rejanbruni@puc-rio.br

COMISSÃO ACADÊMICA – NÚCLEO DOCENTE ESTRUTURANTE

Prof. Henrique Bastos Rajão Reis
Profa. Jakeline Prata de Assis Pires
Profa. Paula Koeler Lira
Profa. Rejan Rodrigues Guedes-Bruni
Prof. Vitor Hugo dos Santos Gomes Maia

CURSOS OFERECIDOS

Bacharelado em Ciências Biológicas

Iniciado em 2011

Avaliado pelo MEC com o conceito 4 para o ciclo avaliativo de 2016 a 2018

Licenciatura em Ciências Biológicas

Iniciado em 2017

Avaliado pelo MEC com o conceito 4 para o ciclo avaliativo de 2016 a 2018

Curso de Ciências Econômicas

Rua Marquês de São Vicente, 225
Edifício da Amizade, Ala Frings, sala 206
Gávea - Rio de Janeiro - RJ - Brasil - CEP 22451-900
Telefone: 55 21 35271078 | Fax: 55 21 35271084
E-mail: sonia@econ.puc-rio.br
Site: www.puc-rio.br/ensinopesq/ccg/economia.html
Site: www.econ.puc-rio.br

O Curso é oferecido sob a responsabilidade acadêmico-administrativa do Departamento de Economia.

COORDENADOR

Prof. Marcelo Cunha Medeiros
E-mails: mcm@econ.puc-rio.br; coo_grad@econ.puc-rio.br

COMISSÃO ACADÊMICA – NÚCLEO DOCENTE ESTRUTURANTE

Prof. Carlos Viana de Carvalho
Prof. Gustavo Maurício Gonzaga
Prof. Leonardo Bandeira Rezende
Prof. Juliano Junqueira Assunção
Profª. Maria de Nazareth Maciel
Prof. Marcelo Cunha Medeiros – Presidente

CURSO OFERECIDO

Bacharelado em Ciências Econômicas
Iniciado em 1961
Avaliado pelo MEC com o conceito 5 para o ciclo avaliativo de 2016 a 2018

Curso de Ciências Sociais

Rua Marquês de São Vicente, 225
Vila dos Diretórios, casa XVIII
Gávea - Rio de Janeiro - RJ - Brasil - CEP 22451-900
Telefones: 55 21 35271555 | 1556 | 1879
E-mails: gradcis@puc-rio.br
Site: www.puc-rio.br/ensinopesq/ccg/ciencias_sociais.html
Site: www.cis.puc-rio.br

O Curso é oferecido sob a responsabilidade acadêmico-administrativa do Departamento de Ciências Sociais.

COORDENADOR

Prof. Marcelo Tadeu Baumann Burgos
E-mail: burgos@puc-rio.br

COMISSÃO ACADÊMICA – NÚCLEO DOCENTE ESTRUTURANTE

Prof. Marcelo Tadeu Baumann Burgos – Presidente
Profa. Ângela Maria de Randolpho Paiva
Profa. Maria Celina Soares D'Araujo
Profa. Maria Sarah da Silva Telles
Prof. Valter Sinder

CURSOS OFERECIDOS

Bacharelado em Ciências Sociais

Licenciatura em Ciências Sociais

Iniciados em 1941

Bacharelado avaliado pelo MEC com o conceito 4 para o ciclo avaliativo de 2013 a 2015

Licenciatura avaliada pelo MEC com o conceito 4 para o ciclo avaliativo de 2016 a 2018

Curso de Comunicação Social

Rua Marquês de São Vicente, 225
Edifício da Amizade, Ala Kennedy, sala 606
Gávea - Rio de Janeiro - RJ - Brasil - CEP 22451-900
Telefones: 55 21 35271602 | 1603 | 1604
E-mails: dir-com@puc-rio.br
Site: www.puc-rio.br/ensinopesq/ccg/comunicacao.html
Site: www.com.puc-rio.br

O Curso é oferecido sob a responsabilidade acadêmico-administrativa do Departamento de Comunicação Social.

COORDENADOR

Prof. Leonel Azevedo de Aguiar (até julho)
E-mail: laaguiar@uol.com.br

Profa. Tatiana Oliveira Siciliano (a partir de agosto)
E-mail: tatios@terra.com.br

COORDENADORAS ADJUNTAS

Profa. Patrícia Maurício Carvalho
E-mail: ticiamelgasso@gmail.com

Profa. Andréa França Martins
E-mail: afranca3@gmail.com

COMISSÃO ACADÊMICA – NÚCLEO DOCENTE ESTRUTURANTE

Até julho:

Profa. Angeluccia Bernardes Habert
Profa. Adriana Andrade Braga
Prof. Arthur César de Araújo Ituassu Filho
Prof. Leonel Azevedo de Aguiar
Prof. Miguel Serpa Pereira
Profa. Patrícia Maurício Carvalho
Profa. Tatiana Oliveira Siciliano

A partir de agosto:

Prof. Arthur César de Araújo Ituassu Filho
Prof. Leonel Azevedo de Aguiar
Profa. Lílian Saback de Sá Moraes
Profa. Maria Cristina Bravo de Moraes
Prof. Ney Costa Santos Filho
Profa. Patrícia Maurício Carvalho
Profa. Tatiana Oliveira Siciliano

CURSOS OFERECIDOS

Bacharelado em Jornalismo

Iniciado em 1951

Avaliado pelo MEC com o conceito 3 para o ciclo avaliativo de 2013 a 2015

Bacharelado em Publicidade e Propaganda

Iniciado em 1951

Avaliado pelo MEC com o conceito 3 para o ciclo avaliativo de 2013 a 2015

Bacharelado em Cinema

Iniciado em 2005

Avaliado pelo MEC com o conceito 5 para o ciclo avaliativo de 2016 a 2018

Curso de Design

Rua Marquês de São Vicente, 225
Edifício de Artes e Design Engenheiro Paulo Cunha
Gávea - Rio de Janeiro - RJ - Brasil - CEP 22451-900
Telefones: 55 21 35271595 | 1941 | Fax: 55 21 35271589
E-mails: dir-design@puc-rio.br; gra-design@puc-rio.br
Site: www.puc-rio.br/ensinopesq/ccg/design.html
Site: www.dad.puc-rio.br

O Curso é oferecido sob a responsabilidade acadêmico-administrativa do Departamento de Artes e Design.

COORDENADORA

Profa. Maria Manuela Rupp Quaresma
E-mail: gra-design@puc-rio.br

COMISSÃO ACADÊMICA – NÚCLEO DOCENTE ESTRUTURANTE

Mídia Digital Profa. Maria Manuela Rupp Quaresma
Prof. João de Sá Bonelli
Profa. Luiza Novaes
Profa. Maria das Graças de Almeida Chagas
Profa. Rejane Spitz
Prof. Guilherme de Almeida Xavier
Prof. Marcelo Fernandes Pereira

Comunicação Visual Profa. Maria Manuela Rupp Quaresma
Profa. Izabel Maria de Oliveira
Prof. Gilberto Mendes Correia Júnior
Profa. Roberta Portas Gonçalves Rodrigues
Prof. Nilton Gonçalves Gamba Junior
Profa. Evelyn Grumach
Prof. Fabio Pinto Lopes de Lima

Projeto de Produto Profa. Maria Manuela Rupp Quaresma
Profa. Cláudia Habib Kayat
Profa. Cláudia Renata Mont'Alvão Bastos Rodrigues
Prof. Felipe Rangel Carneiro
Prof. Jorge Roberto Lopes dos Santos
Profa. Renata Mattos Eyer de Araújo
Profa. Gabriella Ferreira Chaves Vaccari

Moda Profa. Maria Manuela Rupp Quaresma
Profa. Isabel Martins Moreira
Prof. Carlos Eduardo Felix da Costa
Profa. Silvia Helena Soares da Costa
Prof. Claudio Freitas de Magalhães

Profa. Claudia Maria Monteiro Vianna
Profa. Luiza Ferro Costa Marcier
Profa. Monica Saboia Saddi

CURSOS OFERECIDOS

**Bacharelado em Design, nas habilitações: Comunicação Visual,
Projeto de Produto, Moda e Mídia Digital**

Iniciado em 1972

Avaliado pelo MEC com o conceito 3 para o ciclo avaliativo de 2013 a 2015

Curso de Direito

Rua Marquês de São Vicente, 225
Edifício da Amizade, Ala Frings, 6° andar
Gávea - Rio de Janeiro - RJ - Brasil - CEP 22451-900
Telefones: 55 21 35271103 | 1104 | Fax: 55 21 35271107
E-mail: webjur@puc-rio.br
Site: www.puc-rio.br/ensinopesq/ccg/direito.html
Site: www.jur.puc-rio.br

O Curso é oferecido sob a responsabilidade acadêmico-administrativa do Departamento de Direito.

COORDENADORES

Profa. Caitlin Sampaio Mulholland – diurno
E-mail: gradjur@puc-rio.br

Prof. Firly Nascimento Filho – noturno
E-mail: gradjur@puc-rio.br

COMISSÃO ACADÊMICA – NÚCLEO DOCENTE ESTRUTURANTE

Prof. Firly Nascimento Filho – Presidente

Prof. Adriano Pilatti

Profa. Caitlin Sampaio Mulholland

Profa. Nadia de Araujo

Profa. Daniela Trejos Vargas

Prof. Francisco de Guimaraens

Profa. Regina Coeli Lisboa Soares

CURSO OFERECIDO

Bacharelado em Direito

Iniciado em 1941

Avaliado pelo ENADE com o conceito 4 para o ciclo avaliativo de 2013 a 2015

Curso de Engenharia Ambiental Sanitária– CEG-BAB

Rua Marquês de São Vicente, 225
Edifício Cardeal Leme, sala 301
Gávea - Rio de Janeiro - RJ - Brasil - CEP 22451-900
Telefones: 55 21 35271188 | 1189 | 1190
Fax: 55 21 35271195 | E-mail: civ-diretoria@puc-rio.br
Site: www.puc-rio.br/ensinopesq/ccg/eng_ambiental.html
Site: www.civ.puc-rio.br

O Curso é oferecido sob a responsabilidade acadêmico-administrativa do Departamento de Engenharia Civil e Ambiental.

COORDENADOR

Prof. José Tavares Araruna Junior (até julho)

Profa. Raquel Quadros Velloso (a partir de agosto)

COMISSÃO ACADÊMICA – NÚCLEO DOCENTE ESTRUTURANTE

Profa. Raquel Quadros Velloso

Prof. Luiz Alberto Cesar Teixeira – DEQM

Prof. Marcos Sebastião de Paula Gomes – MEC

Prof. Renato da Silva Carreira – QUI

CURSO OFERECIDO

Graduação **Bacharelado em Engenharia Ambiental e Sanitária**
Iniciado em 2002

Código do curso no MEC: 70523

Reconhecimento

Portaria MEC nº 52, de 26/05/2006

D.O.U. de 29/05/2006

Renovação do Reconhecimento

Portaria SERES/MEC nº 1.095, de 24/12/2015

D.O.U. de 30/12/2015

Avaliado pelo MEC com o conceito 4 para o ciclo avaliativo de 2013 a 2015

Curso de Engenharia Civil

Rua Marquês de São Vicente, 225
Edifício Cardeal Leme, sala 301
Gávea - Rio de Janeiro - RJ - Brasil - CEP 22451-900
Telefones: 55 21 35271188 | 1189 | 1190 | Fax: 55 21 35271195
E-mail: civ-diretoria@puc-rio.br
Site: www.puc-rio.br/ensinopesq/ccg/eng_civil.html
Site: www.civ.puc-rio.br

O Curso é oferecido sob a responsabilidade acadêmico-administrativa do Departamento de Engenharia Civil e Ambiental.

COORDENADOR

Prof. Julio Jerônimo Holtz Silva Filho (até julho)

Prof. Daniel Carlos Taissum Cardoso (a partir de agosto)
E-mail: dctcardoso@puc-rio.br

COMISSÃO ACADÊMICA – NÚCLEO DOCENTE ESTRUTURANTE

Prof. Daniel Carlos Taissum Cardoso

Profa. Elisa Dominguez Sotelino

Prof. Flávio de Andrade Silva

Prof. Raul Rosas e Silva

Prof. Vitor Nascimento Aguiar

CURSO OFERECIDO

Graduação **Bacharelado em Engenharia Civil**

Iniciado em 1948

Avaliado pelo MEC com o conceito 4 para o ciclo avaliativo de 2016 a 2018

Curso de Engenharia de Computação

Rua Marquês de São Vicente, 225
Edifício Rio Datacentro, 4º andar
Gávea - Rio de Janeiro - RJ - CEP 22451-900
Telefone: 55 21 35271513 | E-mail: ecp@inf.puc-rio.br
Site: www.puc-rio.br/ensinopesq/ccg/eng_computacao.html
Site: www.inf.puc-rio.br

O Curso é oferecido sob a responsabilidade acadêmico-administrativa do Departamento de Informática.

COORDENADORA

Profa. Noemi de La Rocque Rodriguez
E-mail: noemi@inf.puc-rio.br

COMISSÃO ACADÊMICA – NÚCLEO DOCENTE ESTRUTURANTE

Profa. Noemi de La Rocque Rodriguez
Prof. Moises Henrique Szwarcman – ELE
Profa. Marley Maria Bernardes Rebuzzi Vellasco – ELE
Prof. Ivan Mathias Filho
Prof. Sérgio Lifschitz

CURSO OFERECIDO

Graduação **Bacharelado em Engenharia de Computação**

Iniciado em 1985

Avaliado pelo MEC com o conceito 4 para o ciclo avaliativo de 2016 a 2018

Curso de Engenharia de Controle e Automação – CEG-BCA

Rua Marquês de São Vicente, 225
Edifício Cardeal Leme, sala 415
Gávea - Rio de Janeiro - RJ - Brasil - CEP 22451-900
Telefone: 55 21 35271223 | Fax: 55 21 35271232
E-mail: apavani@puc-rio.br | Site: www.ele.puc-rio.br
Site: www.puc-rio.br/ensinopesq/ccg/eng_automacao.html

O Curso é oferecido sob a responsabilidade acadêmico-administrativa do Departamento de Engenharia Elétrica.

COORDENADORA

Profa. Ana Maria Beltran Pavani
E-mail: apavani@puc-rio.br

COMISSÃO ACADÊMICA – NÚCLEO DOCENTE ESTRUTURANTE

Prof. Ana Maria Beltran Pavani – VRAc
Prof. Marco Antônio Meggiolaro – MEC
Prof. Mauro Speranza Neto – MEC
Prof. Moisés Henrique Szwarcman
Prof. Ricardo Tanscheit

CURSO OFERECIDO

Graduação **Bacharelado em Engenharia de Controle e Automação**
Iniciado em 1997

Avaliado pelo MEC com o conceito 5 para o ciclo avaliativo de 2016 a 2018

Curso de Engenharia de Materiais e Nanotecnologia – CEG-BMN

Rua Marquês de São Vicente, 225
Edifício Cardeal Leme, sala 233
Gávea - Rio de Janeiro - RJ - Brasil - CEP 22451-900
Telefones: 55 21 35271959 | 1958
E-mail: nano@puc-rio.br
Site: www.puc-rio.br/ensinopesq/ccg/eng_nanotecnologia.html
Site: www.ica.ele.puc-rio.br/nanonapucrio

**Cursos de
Graduação**

O curso é oferecido sob a responsabilidade acadêmico-administrativa do Departamento de Engenharia Química e de Materiais.

COORDENADOR

Prof. Roberto Ribeiro de Avillez
E-mail: avillez@puc-rio.br

EQUIPE DE SECRETARIA

Leonardo José Rabello

EQUIPE TÉCNICA

Sonia Letichevsky
Asafe Bittencourt Cavalcanti – Técnico de Metalografia

COMISSÃO ACADÊMICA – NÚCLEO DOCENTE ESTRUTURANTE

Prof. Roberto Ribeiro de Avillez – DEQM
Prof. Bojan Marinkovic – DEQM
Prof. José Roberto Moraes d'Almeida – DEQM
Prof. Marcelo Eduardo Huguenin Maia da Costa – FIS
Prof. André Silva Pimentel – QUI

CORPO DOCENTE

Quadro Principal e Eméritos Prof. André Silva Pimentel – QUI
Prof. Antonio Carlos Oliveira Bruno – FIS
Prof. Bojan Marinkovic – DEQM
Prof. Brunno Ferreira dos Santos – DEQM
Profa. Carla Göbel Burlamaqui de Mello – FIS
Prof. Fernando Lázaro Freire Júnior – FIS
Prof. Fernando Cosme Rizzo Assunção – DEQM
Prof. Guilherme Penello Temporão – CETUC
Prof. Hortêncio Alves Borges – FIS (até julho)
Profa. Isabel Cristina dos Santos Carvalho – FIS
Prof. José Carlos D'Abreu – DEQM, Emérito
Prof. José Roberto Moraes d'Almeida – DEQM
Prof. Marcelo Eduardo Huguenin Maia da Costa – FIS
Prof. Marco Aurélio Cavalcanti Pacheco – ELE

Prof. Marco Cremona – FIS
Prof. Maria Isabel Pais da Silva – DEQM
Prof. Marley Maria Bernardes Rebuzzi Vellasco – ELE
Prof. Omar Pandoli – QUI
Prof. Patrícia Lustoza de Souza – CETUC
Prof. Ricardo Tanscheit – ELE
Prof. Roberto Ribeiro de Avillez – DEQM
Prof. Rodrigo Prioli Menezes – FIS
Prof. Rogério Navarro Correia de Siqueira – DEQM
Prof. Sidnei Paciornik – DEQM
Prof. Sônia Renaux Wanderley Louro – FIS

Quadro Complementar Prof. Fátima Ventura Pereira Meirelles – QUI
Prof. Sonia Letichevsky – CCPE-CTC

Quadro Suplementar Prof. Ana Rosa Fonseca de Aguiar Martins – DEQM
Prof. Enrique Victoriano Anda – FIS

CURSO OFERECIDO

Graduação **Bacharelado em Engenharia de Materiais e Nanotecnologia**
Iniciado em 2011
Avaliado pelo MEC com o conceito 5 para o ciclo avaliativo de 2016 a 2018

CONVÊNIOS E PARCERIAS

Instituto de Química da Universidade Federal do Rio de Janeiro – UFRJ (Brasil)
Promover pesquisa em carreadores de fármacos. **Ano de início:** 2009

Departamento de Engenharia de Computação da Universidade Federal de Minas Gerais – UFMG (Brasil)
Promover pesquisa em nanotecnologia computacional inteligente.
Ano de início: 2010

Université Joseph Fourier (França e Brasil)
Possibilitar visitas técnicas e pesquisa. **Ano de início:** 2007

Centro de Pesquisa e Desenvolvimento – CENPES/Petrobras (Brasil)
Possibilitar pesquisa e desenvolvimento de soluções. **Ano de início:** 2011

University of Montpellier – Project Erasmus Mundus Action 2: Latin America
(França, Brasil e países da América Latina)
Facilitar a mobilidade de estudantes, pesquisadores e pessoal acadêmico;
o desenvolvimento curricular dos indivíduos e a transferência de *know-how*.
Ano de início: 2012

Institut National des Sciences Appliquées–Rennes (França e Brasil)
Dupla diplomação. **Ano de início:** 2015

Farmanguinhos– Laboratório de Sistemas Farmacêuticos Avançados (Brasil)
Desenvolver pesquisas de preparação de fármacos na forma de nanomateriais.
Ano de início: 2018

Prêmios e Distingções Recebidos e Projetos Aprovados

4 estrelas do *Guia do Estudante* da Editora Abril em 2018.

Balanço do Ano

O número total de alunos no curso apresentou uma queda passando de 47 no final de 2017 para 38 alunos no final de 2018. Três alunos se formaram em 2018. Apesar de terem entrado cerca de dez alunos em 2018, saíram, ou trancaram, vários outros. Em termos de internacionalização, o curso continua a receber alunos franceses para dupla diplomação. O curso sofreu uma pequena alteração no programa didático, substituindo-se a disciplina Física Estatística pela Estrutura da Matéria III, com o objetivo de atender à área de física dos materiais. Esse é um curso com claro viés físico-químico e de processos e recebeu pela segunda vez quatro estrelas na avaliação publicada pelo *Guia do Estudante*.

Prof. Roberto Ribeiro de Avillez

Coordenador do Curso de Engenharia de Materiais e Nanotecnologia

Curso de Engenharia de Petróleo – CEG-BPE

Rua Marquês de São Vicente, 225
Edifício Cardeal Leme, sala 101
Gávea - Rio de Janeiro - RJ - Brasil - CEP 22451-900
Telefone: 55 21 35271639 | Fax: 55 21 35271155
E-mail: gradmec@puc-rio.br
Site: www.puc-rio.br/ensinopesq/ccg/eng_petroleo.html

O Curso é oferecido sob a responsabilidade acadêmico-administrativa dos Departamentos de Engenharia Mecânica, Engenharia Civil e Ambiental e Engenharia Química e de Materiais.

COORDENADOR

Prof. Sérgio Augusto Barreto da Fontoura
E-mail: fontoura@puc-rio.br
Data de Posse: 20/02/2018
Número da portaria: 03/2018

EQUIPE DE SECRETARIA

Amarildo Abrantes
Fernanda Basílio Lopes
Simone de Souza Cordeiro – MEC
Marcos Machnuck de Souza

COMISSÃO ACADÊMICA – NÚCLEO DOCENTE ESTRUTURANTE

Prof. Sérgio Augusto Barreto da Fontoura – CIV – Coordenador
Prof. Adriana Gioda – QUI
Prof. Arthur Martins Barbosa Braga – MEC
Prof. Eurípedes do Amaral Vargas Júnior – CIV
Prof. Marcos Sebastião de Paula Gomes – MEC

CORPO DOCENTE

Quadro Principal e Eméritos Prof. Carlos Valois Maciel Braga – MEC
Prof. Raul Rosas e Silva – CIV
Prof. Pércio Augusto Mardini Farias – QUI
Prof. Sérgio Augusto Barreto da Fontoura – CIV
Prof. Marcos Sebastião de Paula Gomes – MEC
Prof. Maria Isabel Pais da Silva – DEQM
Prof. Arthur Martins Barbosa Braga – MEC

Quadro Complementar Prof. Abelardo Borges Barreto Junior – CCPE-CTC
Prof. Adriana Lucia Cerri Triques – CCPE-CTC
Prof. Ana Cristina Malheiros Gonçalves Carvalho – CCPE-CTC
Prof. Brenno Romano Motta Filho – CCPE-CTC
Prof. Daniel Monteiro Pimentel – CCPE-CTC

Prof. Hermes Gomes da Silva Filho – CCPE-CTC
Prof. João Carlos Ribeiro Plácido – CCPE-CTC
Prof. Mário Germino Ferreira da Silva – CCPE-CTC
Profa. Naira Machado da Silva Ruiz – CCPE-CTC
Prof. Nelson Inoue – CCPE-CTC
Prof. Thomas Adams – CCPE-CTC
Prof. Vinicius de França Machado – CCPE-CTC
Prof. Wellington Campos – CCPE-CTC

CURSO OFERECIDO

Graduação **Habilitação em Engenharia de Petróleo**

Iniciada em 2005

Renovação de Reconhecimento do Curso: Portaria Seres/MEC nº 919, 27/12/2018 D.O.U. de 28/12/2018.

Avaliada pelo MEC com o conceito 4 para o ciclo avaliativo de 2016 a 2018

CONVÊNIOS E PARCERIAS

Agência Nacional do Petróleo, Gás Natural e Biocombustíveis – ANP (Brasil)

Bolsas de IC. Ano de início: 1999

Petrobras (Brasil)

Bolsas de IC. Ano de início: 2011

Chevron Brasil (Brasil)

Bolsas de IC. Ano de início: 2011

Balanço do Ano

Seguindo a tradição anual, foi realizado nos dias 02 e 03 de outubro, o PetroPUC 2018, no campus da PUC-Rio, com o tema Os Desafios e Oportunidades da nova Indústria de Petróleo. O evento foi organizado pelos alunos do Curso de Engenharia de Petróleo e contou com minicursos e palestras oferecidas por especialistas da indústria. A audiência do evento reuniu alunos de diversas universidades do Rio de Janeiro. O PETROPUC 2018 foi mais uma vez patrocinado com recursos do Capítulo Estudantil SPE PUC-Rio, afiliado à Society of Petroleum Engineers (SPE).

Prof. Sérgio Augusto Barreto da Fontoura
Coordenador do Curso de Engenharia de Petróleo

Curso de Engenharia de Produção

Rua Marquês de São Vicente, 225
Edifício Cardeal Leme, sala 950
Gávea - Rio de Janeiro - RJ - Brasil - CEP 22451-900
Telefones: 55 21 35271284 | 1285 | 1286 | 1287 | 1288 | 1289
E-mail: industrial@puc-rio.br
Site: www.puc-rio.br/ensinopesq/ccg/eng_producao.html
Site: www.ind.puc-rio.br

O Curso é oferecido sob a responsabilidade acadêmico-administrativa do Departamento de Engenharia Industrial.

COORDENADORA

Profa. Flavia Cesar Teixeira Mendes
E-mail: fctmendes@puc-rio.br

COMISSÃO ACADÊMICA – NÚCLEO DOCENTE ESTRUTURANTE

Profa. Flávia Cesar Teixeira Mendes – Coordenadora
Prof. Luiz Felipe Roris Rodriguez Scavarda do Carmo – Diretor
Prof. Marcelo de Andrade Dreux – MEC – Ciclo Profissional das Engenharias
Prof. André Barreira da Silva Rocha
Profa. Adriana Leiras
Prof. Hugo Miguel Varela Repolho

CURSO OFERECIDO

Graduação **Bacharelado em Engenharia de Produção**

Iniciado em 2000

Avaliado pelo ENADE com o conceito 3 para o ciclo avaliativo de 2016 a 2018

Curso de Engenharia Elétrica

Rua Marquês de São Vicente, 225
Edifício Cardeal Leme, sala 401
Gávea - Rio de Janeiro - RJ - Brasil - CEP 22451-900
Telefones: 55 21 35271203 | Fax: 55 21 35271232
E-mails: graduacao@ele.puc-rio.br
Site: www.puc-rio.br/ensinopesq/ccg/eng_eletrica.html
Site: www.ele.puc-rio.br

O Curso é oferecido sob a responsabilidade acadêmico-administrativa do Departamento de Engenharia Elétrica.

COORDENADOR

Prof. Guilherme Penello Temporão – CETUC
E-mail: temporao@puc-rio.br

COMISSÃO ACADÊMICA – NÚCLEO DOCENTE ESTRUTURANTE

Prof. Guilherme Penello Temporão – CETUC
Prof. Marco Antonio Grivet Mattoso Maia – CETUC
Prof. Delberis Araujo Lima
Prof. Eduardo Costa da Silva

CURSO OFERECIDO

Graduação **Bacharelado em Engenharia Elétrica**
Iniciado em 1948

Avaliado pelo MEC com o conceito 4 para o ciclo avaliativo de 2016 a 2018

Curso de Engenharia Mecânica

Rua Marquês de São Vicente, 225
Edifício Cardeal Leme, sala 101
Gávea - Rio de Janeiro - RJ - Brasil - CEP 22451-900
Telefones: 55 21 35271162 | 1639 | Fax: 55 21 35271165
E-mails: gradmec@puc-rio.br
Site: www.puc-rio.br/ensinopesq/ccg/eng_mecanica.html
Site: www.mec.puc-rio.br

O Curso é oferecido sob a responsabilidade acadêmico-administrativa do Departamento de Engenharia Mecânica.

COORDENADOR

Prof. Luis Fernando Figueira da Silva
E-mail: luisfer@puc-rio.br

COMISSÃO ACADÊMICA – NÚCLEO DOCENTE ESTRUTURANTE

Prof. Marcelo de Andrade Dreux
Prof. Luis Fernando Figueira da Silva
Profa. Roberta de Queiroz Lima
Prof. Anderson Pereira
Profa. Mônica Feijó Naccache

CURSO OFERECIDO

Graduação **Bacharelado em Engenharia Mecânica**

Iniciado em 1948

Avaliado pelo MEC com o conceito 3 para o ciclo avaliativo de 2016 a 2018

Curso de Engenharia Química – CEG-BQM

Rua Marquês de São Vicente, 225
Edifício Cardeal Leme, sala 501
Gávea - Rio de Janeiro - RJ - Brasil - CEP 22451-900
Telefones: 55 21 35271720 | 1235 | Fax: 55 21 35271236
E-mail: engquigrad@puc-rio.br
Site: www.deqm.puc-rio.br

O Curso é oferecido sob a responsabilidade acadêmico-administrativa do Departamento de Engenharia Química e de Materiais (DEQM).

COORDENADOR

Prof. Rogério Navarro Correia de Siqueira
E-mail: rnavarro@puc-rio.br

COMISSÃO ACADÊMICA – NÚCLEO DOCENTE ESTRUTURANTE

Profa. Camilla Djene Buarque Müller – QUI
Profa. Aurora Perez Gramatges – QUI
Prof. Eduardo de Albuquerque Brocchi – DEQM
Prof. Rogério Navarro Correia de Siqueira – DEQM
Prof. Brunno Ferreira dos Santos – DEQM
Profa. Ana Rosa Fonseca de Aguiar Martins – DEQM – Suplente

CURSO OFERECIDO

Graduação **Bacharelado em Engenharia Química**

Iniciado em 1948

Avaliado pelo MEC com o conceito 4 para o ciclo avaliativo de 2016 a 2018

Curso de Filosofia

Rua Marquês de São Vicente, 225
Edifício Cardeal Leme, sala 1149
Gávea - Rio de Janeiro - RJ - Brasil - CEP 22451-900
Telefone: 55 21 35271298 | Fax: 55 21 35271299
E-mail: filos@puc-rio.br
Site: www.puc-rio.br/ensinopesq/ccg/filosofia.html
Site: www.fil.puc-rio.br

O Curso é oferecido sob a responsabilidade acadêmico-administrativa do Departamento de Filosofia.

COORDENADOR

Prof. Edgar de Brito Lyra Netto
E-mail: lyranetto@gmail.com

COMISSÃO ACADÊMICA — NÚCLEO DOCENTE ESTRUTURANTE

Prof. Luiz Carlos Pinheiro Dias Pereira
Prof. Edgar de Brito Lyra Netto
Prof. Maxime Rovere
Prof. Pedro Duarte de Andrade
Profa. Luisa Severo Buarque de Holanda

CURSOS OFERECIDOS

Graduação **Bacharelado em Filosofia**

Licenciatura em Filosofia

Iniciados em 1941

Bacharelado avaliado pelo MEC com o conceito 3 para o ciclo avaliativo de 2016 a 2018

Licenciatura avaliada pelo MEC com o conceito 4 para o ciclo avaliativo de 2016 a 2018

Curso de Física

Rua Marquês de São Vicente, 225
Edifício Cardeal Leme, sala 652
Gávea - Rio de Janeiro - RJ - Brasil - CEP 22451-900
Telefones: 55 21 35271268 | 1263 | 1258 | 1269
Fax: 55 21 35271271 | E-mail: secretaria.fis@puc-rio.br
Site: www.puc-rio.br/ensinopesq/ccg/fisica.html
Site: www.puc-rio.br/ensinopesq/ccpg/prog fis.html
Site: www.fis.puc-rio.br

O Curso é oferecido sob a responsabilidade acadêmico-administrativa do Departamento de Física.

COORDENADORES

Prof. Marcelo Eduardo Huguenin Maia da Costa
E-mail: maiacosta@vdg.fis.puc-rio.br

COMISSÃO ACADÊMICA — NÚCLEO DOCENTE ESTRUTURANTE

Prof. Marcelo Eduardo Huguenin Maia da Costa
Prof. Rodrigo Prioli Menezes
Prof. Tommaso Del Rosso
Prof. Raphael Dias Martins de Paola
Prof. Thiago Barbosa dos Santos Guerreiro

CURSOS OFERECIDOS

Graduação **Bacharelado em Física**

Iniciado em 1958

Avaliado pelo MEC com o conceito 5 para o ciclo avaliativo de 2016 a 2018

Curso de Geografia

Rua Marquês de São Vicente, 225
Edifício da Amizade, Ala Frings, sala 411
Gávea - Rio de Janeiro - RJ - Brasil - CEP 22451-900
Telefone: 55 21 35271666 | Fax: 55 21 35271878
E-mail: grageo@puc-rio.br
Site: www.puc-rio.br/ensinopesq/ccg/geografia.html
Site: www.geo.puc-rio.br

O Curso é oferecido sob a responsabilidade acadêmico-administrativa do Departamento de Geografia e Meio Ambiente.

COORDENADORA

Profa. Rejane Cristina de Araújo Rodrigues
E-mail: rcm@puc-rio.br

COMISSÃO ACADÊMICA — NÚCLEO DOCENTE ESTRUTURANTE

Prof. Alexandro Solórzano
Prof. Marcelo Motta de Freitas
Profa. Rejane Cristina de Araújo Rodrigues - Presidente
Profa. Regina Célia de Mattos

CURSOS OFERECIDOS

Graduação **Bacharelado em Geografia**

Licenciatura em Geografia

Iniciados em 1941

Avaliados pelo MEC com o conceito 4 (bacharelado) e 3 (licenciatura)
para o ciclo avaliativo de 2016 a 2018

Curso de História

Rua Marquês de São Vicente, 225
Edifício da Amizade, Ala Frings, sala 512
Gávea - Rio de Janeiro - RJ - CEP 22451-900
Telefone: 55 21 35271101 | Fax: 55 21 35271608
E-mail: coordgra@puc-rio.br
Site: www.puc-rio.br/ensinopesq/ccg/historia.html
Site: www.his.puc-rio.br

O Curso é oferecido sob a responsabilidade acadêmico-administrativa do Departamento de História.

COORDENADOR

Prof. Sergio Bruno Guimarães Martins
E-mail: coordgra@puc-rio.br

SUBCOORDENADORA DE GRADUAÇÃO

Profa. Larissa Rosa Corrêa
E-mail: larissa_correa@puc-rio.br

COMISSÃO ACADÊMICA — NÚCLEO DOCENTE ESTRUTURANTE

Profa. Flávia Maria Schlee Eyler
Prof. Henrique Estrada Rodrigues
Prof. Marco Antonio Villela Pamplona
Prof. Maurício Barreto Alvarez Parada

CURSOS OFERECIDOS

Graduação **Bacharelado em História**

Licenciatura em História
Iniciados em 1941

Avaliados pelo MEC com os conceitos 3 (bacharelado) e 4 (licenciatura) para o ciclo avaliativo de 2016 a 2018

Curso de Letras

Rua Marquês de São Vicente, 225
Edifício Padre Leonel Franca, 3° andar
Gávea - Rio de Janeiro - RJ - Brasil - CEP 22451-900
Telefone: 55 21 35271445
E-mail: graduacao-letras@puc-rio.br
Site: www.puc-rio.br/ensinopesq/ccg/letras.html
Site: www.letras.puc-rio.br

O Curso é oferecido sob a responsabilidade acadêmico-administrativa do Departamento de Letras.

COORDENADOR

Profa. Patrícia Gissoni de Santiago Lavelle
E-mail: patricia.g.lavelle@gmail.com

COMISSÃO ACADÊMICA — NÚCLEO DOCENTE ESTRUTURANTE

PRODUÇÃO TEXTUAL

Prof. Paulo Fernando Henriques Britto
Profa. Helena Franco Martins
Profa. Claudia Fernanda Chigres
Profa. Maria Claudia de Freitas – Coordenação de Graduação
Prof. Alexandre Montauray Baptista Coutinho – Diretor

BACHARELADO BILÍNGUE

Prof. Júlio Cesar Valladão Diniz
Profa. Adriana Nogueira Accioly Nóbrega
Profa. Helena Franco Martins
Profa. Maria Claudia de Freitas – Coordenação de Graduação
Prof. Alexandre Montauray Baptista Coutinho – Diretor

BACHARELADO EM TRADUÇÃO

Profa. Márcia do Amaral Peixoto Martins
Prof. Paulo Fernando Henriques Britto
Profa. Maria Paula Frota (até julho)
Profa. Márcia Lobianco Vicente Amorim
Profa. Maria Claudia de Freitas – Coordenação de Graduação
Prof. Alexandre Montauray Baptista Coutinho – Diretor

LICENCIATURA BILÍNGUE

Profa. Beatriz de Castro Barreto
Profa. Inés Kayon de Miller
Profa. Adriana Nogueira Accioly Nóbrega
Profa. Rosana Kohl Bines
Profa. Maria Cristina Guimarães de Goes Monteiro

Profa. Maria Claudia de Freitas – Coordenação de Graduação
Prof. Alexandre Montauray Baptista Coutinho – Diretor

LICENCIATURA MONOLÍNGUE

Profa. Beatriz de Castro Barreto
Profa. Inés Kayon de Miller
Profa. Rosana Kohl Bines
Profa. Maria Cristina Guimarães de Goes Monteiro
Profa. Maria Claudia de Freitas – Coordenação de Graduação
Prof. Alexandre Montauray Baptista Coutinho – Diretor

CURSOS OFERECIDOS

Graduação Iniciado em 1941

Curso de Letras – Português e Inglês e respectivas literaturas
Bacharelado em Português e Inglês e respectivas literaturas
Licenciatura em Português e Inglês e respectivas literaturas

Curso de Letras – Língua portuguesa e respectiva literatura
Licenciatura em Língua portuguesa e respectiva literatura

Curso de Letras – Tradução (Inglês-Português)
Bacharelado em Português-Inglês – Tradutor

Curso de Letras – Produção textual (Formação de escritor)
Bacharelado em Produção textual (Formação de escritor)

Avaliados pelo MEC com os conceitos 4 (bacharelado) e 5 (licenciatura)
para o ciclo avaliativo de 2016 a 2018

Curso de Matemática

Rua Marquês de São Vicente, 225
Edifício Cardeal Leme, sala 862
Gávea - Rio de Janeiro - RJ - Brasil - CEP 22451-900
Telefone: 55 21 35271280 | Fax: 55 21 35271282
E-mail: secgra@mat.puc-rio.br
Site: www.puc-rio.br/ensinopesq/ccg/matematica.html
Site: www.mat.puc-rio.br

O Curso é oferecido sob a responsabilidade acadêmico-administrativa do Departamento de Matemática.

COORDENADORA

Profa. Renata Martins Rosa
E-mail: rosa@mat.puc-rio.br

COMISSÃO ACADÊMICA — NÚCLEO DOCENTE ESTRUTURANTE

Prof. Marcos Craizer – Diretor
Profa. Renata Martins da Rosa – Coordenadora de Graduação
Profa. Débora Freire Mondaini – Coordenadora de Assuntos do Ciclo Básico
Prof. Nicolau Corção Saldanha
Prof. Sinésio Pesco
Profa. Alessia Mandini

CURSOS OFERECIDOS

Graduação **Bacharelado em Matemática**

Iniciado em 1950

Avaliado pelo MEC com o conceito 4 para o ciclo avaliativo de 2016 a 2018

Curso de Pedagogia

Rua Marquês de São Vicente, 225 - Edifício Cardeal Leme, sala 1049
Gávea - Rio de Janeiro - RJ - Brasil - CEP 22451-900
Telefone: 55 21 35271816
E-mails: graedu@puc-rio.br
Site: www.puc-rio.br/ensinopesq/ccg/pedagogia.html
Site: www.edu.puc-rio.br

O Curso é oferecido sob a responsabilidade acadêmico-administrativa do Departamento de Educação.

COORDENADORA

Profa. Maria Cristina Monteiro Pereira de Carvalho (até maio)

Profa. Magda Pischetola

E-mail: magda@puc-rio.br

COMISSÃO ACADÊMICA — NÚCLEO DOCENTE ESTRUTURANTE

Profa. Magda Pischetola

Profa. Silvana Soares de Araújo Mesquita

Profa. Maria Cristina Monteiro Pereira de Carvalho

Profa. Mylene Mizrahi

Prof. Pedro Pinheiro Teixeira

Profa. Zena Winona Eisenberg

CURSO OFERECIDO

Graduação Licenciatura em Pedagogia

Iniciado em 1941

Avaliado pelo MEC com o conceito 4 para o ciclo avaliativo de 2016 a 2018

Curso de Psicologia

Rua Marquês de São Vicente, 225
Edifício Cardeal Leme, sala 201
Gávea - Rio de Janeiro - RJ - Brasil - CEP 22451-900
Telefones: 55 21 35271183 | 1184
Fax: 55 21 35271187
E-mails: psidir@puc-rio.br; psigra@puc-rio.br
Sites: www.puc-rio.br/ensinopesq/ccg/psicologia.html
Site: www.psi.puc-rio.br

O Curso é oferecido sob a responsabilidade acadêmico-administrativa do Departamento de Psicologia.

COORDENADORA

Profa. Luciana Fontes Pessôa
E-mail: luciana_pessoa@puc-rio.br

COORDENADORA ADJUNTA

Profa. Maracy Domingues Alves
E-mail: maracy.alves@gmail.com

COMISSÃO ACADÊMICA — NÚCLEO DOCENTE ESTRUTURANTE

Profa. Luciana Fontes Pessoa – Presidente
Profa. Ana Maria Stingel
Prof. Daniel Corrêa Mograbi
Profa. Juliane Callegaro Borsa
Prof. Jesus Landeira-Fernandez
Profa. Helenice Charchat Fichman
Profa. Mariangela da Silva Monteiro
Profa. Maria Isabel de Andrade Fortes
Profa. Norma Moreira Salgado Franco

CURSO OFERECIDO

Graduação **Bacharelado em Psicologia**

Iniciado em 1958

Avaliado pelo MEC com o conceito 3 para o ciclo avaliativo de 2013 a 2015

Curso de Química

Rua Marquês de São Vicente, 225
Edifício Cardeal Leme, sala 772
Gávea - Rio de Janeiro - RJ - Brasil - CEP 22451-900
Telefone: 55 21 35271332 | Fax: 55 21 35271637
E-mails: gradqui@puc-rio.br
Site: www.puc-rio.br/ensinopesq/ccg/quimica.html
Site: www.qui.puc-rio.br

O Curso é oferecido sob a responsabilidade acadêmico-administrativa do Departamento de Química.

COORDENADORA

Profa. Camilla Djenne Buarque Müller
E-mail: camilla-buarque@puc-rio.br

COMISSÃO ACADÊMICA — NÚCLEO DOCENTE ESTRUTURANTE

Profa. Camilla Djenne Buarque Müller – Coordenadora
Profa. Ana Maria Percebom Sette da Silva
Prof. André Silva Pimentel
Profa. Aurora Perez Gramatges
Prof. Carlos German Massone

CURSO OFERECIDO

Graduação **Bacharelado em Química**

Iniciado em 1969

Avaliado pelo MEC com o conceito 5 para o ciclo avaliativo de 2016 a 2018

Curso de Relações Internacionais

Rua Marquês de São Vicente, 225
Vila dos Diretórios, casa XX
Gávea - Rio de Janeiro - RJ - Brasil - CEP 22451-900
Telefones: 55 21 35271557 | 1558 | 1559 | 1560
Fax: 55 21 35271560 | E-mail: iri-graduacao@puc-rio.br
Site: www.puc-rio.br/ensinopesq/ccg/rel_internacionais.html
Site: www.iri.puc-rio.br

O Curso é oferecido sob a responsabilidade acadêmico-administrativa do Departamento Instituto de Relações Internacionais.

COORDENADORA

Profa. Manuela Trindade Viana
E-mail: m.trindadeviana@gmail.com

COMISSÃO ACADÊMICA — NÚCLEO DOCENTE ESTRUTURANTE

Profa. Andrea Ribeiro Hoffmann
Profa. Carolina Moulin Aguiar
Prof. Kai Michael Kenkel
Profa. Máira Siman Gomes
Profa. Manuela Trindade Viana
Profa. Marta Regina Fernandez Y Garcia Moreno
Profa. Mônica Herz
Prof. Roberto Vilchez Yamato

CURSO OFERECIDO

Graduação **Bacharelado em Relações Internacionais**

Iniciado em 2003

Avaliado pelo MEC com o conceito 4 para o ciclo avaliativo de 2010 a 2012

Curso de Serviço Social

Rua Marquês de São Vicente, 225
Vila dos Diretórios, casa 209
Gávea - Rio de Janeiro - RJ - Brasil - CEP 22451-900
Telefones: 55 21 35271290 | 1291 | Fax: 55 21 35271292
Site: www.puc-rio.br/ensinopesq/ccg/servico_social.html
Site: www.ser.puc-rio.br

O Curso é oferecido sob a responsabilidade acadêmico-administrativa do Departamento de Serviço Social.

COORDENADORA

Profa. Tania Horsth Noronha Jardim
E-mail: taniajardim@puc-rio.br

COMISSÃO ACADÊMICA — NÚCLEO DOCENTE ESTRUTURANTE

Profa. Andréia Clapp Salvador – Diretora
Profa. Ariane Rego de Paiva
Profa. Conceição Maria Vaz Robaina
Profa. Geovana Silva – Coordenadora de estágios
Profa. Inez Terezinha Stampa – Coordenadora da Pós-Graduação
Profa. Sueli Bulhões da Silva
Profa. Tania Horsth Noronha Jardim – Coordenadora da Graduação
Profa. Valéria Pereira Bastos
Prof. Marcelo Luciano Vieira

CURSO OFERECIDO

Graduação **Bacharelado em Serviço Social**

Iniciado em 1946

Avaliado pelo MEC com o conceito 4 para o ciclo avaliativo de 2013 a 2015

Curso de Sistemas de Informação

Rua Marquês de São Vicente, 225
Edifício Rio Datacentro, 4º andar
Gávea - Rio de Janeiro - RJ - CEP 22451-900
Telefone: 55 21 35271514 | 1515
E-mails: bac@inf.puc-rio.br
Site: www.puc-rio.br/ensinopesq/ccg/sistemas_informacao.html
Site: www.inf.puc-rio.br

O Curso é oferecido sob a responsabilidade acadêmico-administrativa do Departamento de Informática.

COORDENADOR

Prof. Ivan Mathias Filho
E-mail: ivan@inf.puc-rio.br

COMISSÃO ACADÊMICA — NÚCLEO DOCENTE ESTRUTURANTE

Prof. Ivan Mathias Filho
Prof. Luiz Fernando Bessa Seibel
Profa. Noemi de La Rocque Rodriguez
Prof. Sérgio Lifschitz
Prof. Waldemar Celes Filho

CURSO OFERECIDO

Graduação **Bacharelado em Sistemas de Informação**

Iniciado em 1999

Avaliado pelo MEC com o conceito 4 para o ciclo avaliativo de 2016 a 2018

Curso de Teologia

Rua Marquês de São Vicente, 225
Edifício Cardeal Leme, sala 1160
Gávea - Rio de Janeiro - RJ - Brasil - CEP 22451-900
Telefones: 55 21 35271300 | 1301 | Fax: 55 21 35271302
E-mail: teogra@puc-rio.br
Site: www.puc-rio.br/ensinopesq/ccg/teologia.html
Site: www.teo.puc-rio.br

O Curso é oferecido sob a responsabilidade acadêmico-administrativa do Departamento de Teologia.

COORDENADOR

Prof. Pe. Luiz Fernando Ribeiro Santana
E-mail: l.fernando2250@gmail.com

COMISSÃO ACADÊMICA — NÚCLEO DOCENTE ESTRUTURANTE

Prof. Dom Joel Portella Amado
Prof. Pe. Luís Corrêa Lima S.J.
Prof. Pe. Luiz Fernando Ribeiro Santana
Profa. Lúcia Pedrosa de Pádua
Profa. Maria Teresa de Freitas Cardoso
Prof. Pe. Waldecir Gonzaga

CURSO OFERECIDO

Graduação **Bacharelado em Teologia**

Iniciado em 1968

Avaliado pelo MEC com o conceito 4 para o ciclo avaliativo de 2013 a 2015

PROGRAMAS *de Pós-Graduação*

Programa de Pós-Graduação em Administração de Empresas

Rua Marquês de São Vicente, 225 - Prédio do IAG
Gávea - Rio de Janeiro - RJ - Brasil - CEP 222451-900
Telefone: 55 21 21389220 | Fax: 55 21 21389274
E-mails: mestrado@iag.puc-rio.br; doutorado@iag.puc-rio.br;
mba@iag.puc-rio.br
Site: www.puc-rio.br/ensinopesq/ccpg/progradm.html
Site: www.iag.puc-rio.br

O Programa de Pós-Graduação em Administração de Empresas é oferecido sob a responsabilidade acadêmico-administrativa do Departamento de Administração.

COORDENADOR

Prof. Luiz Eduardo Teixeira Brandão
E-mail: brandao@iag.puc-rio.br

COMISSÃO DE PÓS-GRADUAÇÃO E PESQUISA

Composição Prof. Jorge Ferreira da Silva
Prof. Luiz Eduardo Teixeira Brandão
Profa. Ana Heloisa da Costa Lemos
Prof. Luiz Fernando Hor-Meyll Alvares
Profa. Flávia de Souza Costa Neves Cavazotte
Prof. Paulo Cesar de Mendonça Motta
Prof. Marcus Wilcox Hemais
Prof. Marcelo Cabus Klotzle

CORPO DOCENTE

Profa. Alessandra de Sá Mello da Costa
Profa. Ana Heloisa da Costa Lemos
Prof. André Lacombe Penna da Rocha
Profa. Angela Maria Cavalcanti da Rocha
Prof. Antonio Carlos Figueiredo Pinto
Prof. Fábio de Oliveira Paula
Profa. Flávia de Souza Costa Neves Cavazotte
Prof. Henrique Castro Martins
Prof. Jorge Brantes Ferreira
Prof. Jorge Ferreira da Silva
Prof. Leonardo Lima Gomes
Prof. Luis Alexandre Grubits de Paula Pessoa
Prof. Luis Fernando Hor-Meyll Alvares
Prof. Luiz Eduardo Teixeira Brandão
Prof. Marcelo Cabus Klotzle
Prof. Marcos Cohen
Prof. Marcus Wilcox Hemais

Profa. Patrícia Amélia Tomei
Prof. Paulo César de Mendonça Motta
Profa. Renata Peregrino de Brito
Profa. Sandra Regina da Rocha Pinto
Profa. Teresia Diana Lewe van Aduard de Macedo-Soares

Professores Prof. Sérgio Leal Caldas
Colaboradores Prof. Martim Francisco de Oliveira e Silva
Prof. Marco Antonio Dias

CURSOS OFERECIDOS

Pós-Graduação **Mestrado Acadêmico em Administração de Empresas,**

Stricto Sensu iniciado em 1972

(mestrado e Áreas de concentração:
doutorado)

I) Marketing

II) Finanças

III) Organizações

IV) Estratégias

Linhas de pesquisa

- Comportamento e estratégia organizacional em ambiente de mudança
- Mercados financeiros brasileiros em ambiente de mudança
- Impactos das decisões estratégicas no desempenho de empresas, indústrias e países
- Impactos das mudanças nas estratégias de Marketing

Mestrado Profissional em Administração de Empresas

iniciado em 2001

Áreas de concentração:

I) Marketing

II) Finanças

III) Organizações

IV) Estratégias

Linhas de pesquisa

- Tomada de decisões financeiras em ambiente de risco e incerteza
- Impacto de mudanças nas estratégias de Marketing
- Planejamento, estratégia e desempenho
- Estudos organizacionais e relações de trabalho em ambiente de mudança

Doutorado em Administração de Empresas, iniciado em 1997

Áreas de concentração:

I) Marketing

II) Finanças

III) Organizações

IV) Estratégias

Linhas de pesquisa

- Tomada de decisões financeiras em ambiente de risco e incerteza
- Impacto de mudanças nas estratégias de Marketing
- Planejamento, estratégia e desempenho
- Estudos organizacionais e relações de trabalho em ambiente de mudança

Avaliados pela CAPES com conceito 5 para o quadriênio 2013/2016

Programa de Pós-Graduação em Arquitetura

Rua Marquês de São Vicente, 225
Edifício Cardeal Leme, sala 327
Gávea - Rio de Janeiro - RJ - Brasil - CEP 22451-900
Telefone: 55 21 35271828 | Fax: 55 21 35271807
E-mail: gradarq@puc-rio.br
Site: www.puc-rio.br/ensinopesq/ccpg/progarq.html
Site: www.dau.puc-rio.br

O Programa de Pós-Graduação em Arquitetura é oferecido sob a responsabilidade acadêmico-administrativa do Departamento de Arquitetura e Urbanismo.

COORDENADOR

Profa. Rachel Coutinho Marques da Silva
E-mail: rachelcms@puc-rio.br

COMISSÃO DE PÓS-GRADUAÇÃO E PESQUISA

Composição Profa. Rachel Coutinho Marques da Silva – Presidente
Prof. Marcos Osmar Fávero
Profa. Maria Fernanda Rodrigues Campos Lemos
Prof. Alfredo Jefferson de Oliveira – DAD
Prof. João Masao Kamita (HIS)

CORPO DOCENTE

Profa. Ana Luiza de Souza Nobre
Profa. Elisa Dominguez Sotelino – CIV
Prof. Fernando Mauricio Esposito Galarce
Prof. João Masao Kamita (HIS)
Prof. Luiz Fernando Campos Ramos Martha – CIV
Profa. Máira Machado Martins
Prof. Marcos Osmar Fávero
Profa. Maria Fernanda Rodrigues Campos Lemos
Prof. Otávio Leonídio Ribeiro
Profa. Rachel Coutinho Marques da Silva

CURSOS OFERECIDOS

Pós-Graduação **Mestrado Acadêmico em Arquitetura**, iniciado em 2013
Stricto Sensu **Mestrado em Arquitetura**
(mestrado e doutorado) **Área de concentração:**
I) Projeto de Arquitetura
Linhas de pesquisa
- Teoria e História do projeto
- Métodos e processos de projeto
Avaliados pela CAPES com conceito 3 para o quadriênio 2013/2016

Programa de Pós-Graduação em Ciências Sociais

Rua Marquês de São Vicente, 225
Vila dos Diretórios, casa XVIII
Gávea - Rio de Janeiro - RJ - Brasil - CEP 22451-900
Telefone/Fax: 55 21 35271555 | 1556 | 1879
E-mail: ppgcis@puc-rio.br
Site: www.puc-rio.br/ensinopesq/ccpg/progsoc.html
Site: www.cis.puc-rio.br

Programas de Pós-Graduação

O Programa de Pós-Graduação em Ciências Sociais é oferecido sob a responsabilidade acadêmico-administrativa do Departamento de Ciências Sociais.

COORDENADORA

Profa. Sonia Maria Giacomini
Email: sgiacom@puc-rio.br

COMISSÃO DE PÓS-GRADUAÇÃO E PESQUISA

Composição Profa. Sonia Maria Giacomini – Presidente
Prof. Eduardo de Vasconcelos Raposo
Profa. Maria Alice Rezende de Carvalho

CORPO DOCENTE

Profa. Ângela Maria de Randolpho Paiva
Prof. Eduardo Vasconcelos Raposo
Prof. Felipe Sösekind Viveiros de Castro
Prof. Fernando Cardoso Lima Neto
Prof. Luiz Jorge Werneck Vianna
Prof. Marcelo Tadeu Baumann Burgos
Profa. Maria Alice Rezende de Carvalho
Profa. Maria Celina Soares D'Araujo
Profa. Maria Sarah da Silva Telles
Prof. Ricardo Emmanuel Ismael de Carvalho
Prof. Roberto Augusto DaMatta
Profa. Sonia Maria Giacomini
Prof. Valter Sinder

Professor
Colaborador Profa. Maria Isabel Mendes de Almeida

PÓS-DOCTORANDOS

Antonia Lana de Alencastre Ceva (até agosto)
IES de origem: REDEH – Rede de Desenvolvimento Humano
Orientadora: Profa. Ângela Maria de Randolpho Paiva
Camila Bravo Fontoura
IES de origem: Fundação Getúlio Vargas/RJ, Ministério do Exército
Orientadora: Profa. Maria Celina Soares D'Araujo

Gabriel Banaggia de Souza
IES de origem: Bolsa CAPES/PNPD
Orientadora: Profa. Sonia Maria Giacomini

Jonas Soares Lana (até julho)
IES de origem: Bolsa CAPES/PNPD
Orientador: Prof. Valter Sinder

Luiz Fernando Vieira Vasconcellos de Miranda
(junho)
IES de origem: IFES (Bolsa FAPERJ)
Orientadora: Profa. Maria Celina Soares D'Araujo

Michelle Gonçalves Rodrigues (até junho)
IES de origem: UFPE
Orientador: Prof. Luiz Jorge Werneck Vianna

CURSOS OFERECIDOS

Pós-Graduação **Mestrado Acadêmico**, iniciado em 2005
Stricto Sensu **Doutorado**, iniciado em 2009
(mestrado
e doutorado) **Mestrado e Doutorado em Ciências Sociais**

Área de concentração:

I) Ciências Sociais

Linhas de Pesquisa

– Desigualdades socioeconômicas e políticas no Brasil contemporâneo

– Diversidade cultural no Brasil

Avaliados pela CAPES com conceito 4 para o quadriênio 2013/2016

Programa de Pós-Graduação em Comunicação Social

Rua Marquês de São Vicente, 225
Edifício da Amizade, Ala Kennedy, sala 606
Gávea - Rio de Janeiro - RJ - Brasil - CEP 22451-900
Telefones: 55 21 35271144 | 1145
E-mail: poscom@puc-rio.br
Site: www.puc-rio.br/ensinopesq/ccpg/progcom.html
Site: www.com.puc-rio.br

O Programa de Pós-Graduação em Comunicação Social é oferecido sob a responsabilidade acadêmico-administrativa do Departamento de Comunicação Social.

COORDENADORA

Profa. Cláudia da Silva Pereira (até julho)
E-mail: caupereira@gmail.com

Prof. Arthur César de Araújo Ituassu Filho (a partir de agosto)
E-mail: ituassu@puc-rio.br

COORDENADORA ADJUNTA

Profa. Claudia da Silva Pereira
E-mail: claudiapereira@puc-rio.br

COMISSÃO DE PÓS-GRADUAÇÃO E PESQUISA

Composição Até julho:

Profa. Angeluccia Bernardes Habert
Profa. Andréa França Martins
Profa. Claudia da Silva Pereira
Prof. Everardo Pereira Guimarães Rocha
Prof. José Carlos Souza Rodrigues
Prof. Miguel Serpa Pereira

A partir de agosto:

Prof. Leonel Azevedo de Aguiar
Profa. Adriana Andrade Braga
Profa. Andréa França Martins
Profa. Claudia da Silva Pereira
Prof. Arthur César de Araújo Ituassu Filho
Prof. Everardo Pereira Guimarães Rocha
Prof. José Carlos Souza Rodrigues
Prof. Miguel Serpa Pereira

CORPO DOCENTE

Profa. Adriana Andrade Braga
Profa. Andréa França Martins
Prof. Arthur César de Araújo Ituassu Filho

Profa. Cláudia da Silva Pereira
Prof. Everardo Pereira Guimarães Rocha
Prof. Gustavo Chataignier Gadelha da Costa
Prof. José Carlos Souza Rodrigues
Prof. Leonel Azevedo de Aguiar
Prof. Miguel Serpa Pereira
Profa. Patrícia Maurício Carvalho
Profa. Tatiana Oliveira Siciliano
Profa. Vera Lúcia Follain de Figueiredo

Professor Profa. Angeluccia Bernardes Habert
Colaborador Prof. Renato Cordeiro Gomes – LET

PÓS-DOUTORANDOS

Ana Carolina Baltazar
IES de origem: *University College London* – UCL
Orientador: Prof. Everardo Pereira Guimarães Rocha
Lígia Campos de Cerqueira Lana
IES de origem: ECO-UFRJ
Orientador: Prof. Everardo Pereira Guimarães Rocha

CURSOS OFERECIDOS

Pós-Graduação **Mestrado Acadêmico**, iniciado em 2003
Stricto Sensu **Doutorado**, iniciado em 2012
(mestrado
doutorado) **Mestrado e Doutorado em Comunicação Social**

Área de Concentração:

I) Comunicação Social

Linhas de Pesquisa

- Comunicação e representação
- Comunicação e produção
- Comunicação e experiência

Mestrado avaliado pela CAPES com conceito 4 para o quadriênio 2013/2016

Programa de Pós-Graduação em Design

Rua Marquês de São Vicente, 225
Edifício de Artes e Design Engenheiro Paulo Cunha
Gávea - Rio de Janeiro - RJ - Brasil - CEP 22451-900
Telefone: 55 21 35271596 | Fax: 55 21 35271589
E-mail: ppgdesign@puc-rio.br
Site: www.puc-rio.br/ensinopesq/ccpg/progart.html
Site: www.dad.puc-rio.br

Programas de Pós-Graduação

O Programa de Pós-Graduação em Design é oferecido sob a responsabilidade acadêmico-administrativa do Departamento de Artes e Design.

COORDENADORA

Profa. Claudia Renata Mont'Alvão Bastos Rodrigues
E-mail: ppdesign@puc-rio.br

COMISSÃO DE PÓS-GRADUAÇÃO E PESQUISA

Composição Profa. Jackeline Lima Farbiarz
Profa. Claudia Renata Mont'Alvão Bastos Rodrigues
Profa. Luiza Novaes
Prof. Nilton Gonçalves Gamba Junior
Profa. Rita Maria de Souza Couto
Profa. Vera Lucia Moreira dos Santos Nojima
Profa. Rejane Sptiz – Suplente
Representante Colegiado Pós-Graduação

CORPO DOCENTE

Prof. Alberto Cipiniuk
Prof. Alfredo Jefferson de Oliveira
Profa. Claudia Renata Mont'Alvão Bastos Rodrigues
Prof. Carlos Eduardo Felix da Costa
Prof. Claudio Freitas de Magalhães
Profa. Denise Berruezo Portinari
Profa. Jackeline Lima Farbiarz
Prof. Jorge Roberto Lopes dos Santos
Prof. José Luiz Mendes Ripper, Emérito
Prof. Luiz Antonio Luzio Coelho
Profa. Luiza Novaes
Profa. Maria Manuela Rupp Quaresma
Prof. Nilton Gonçalves Gamba Junior
Profa. Rejane Spitz
Profa. Rita Maria de Souza Couto
Profa. Vera Lucia Moreira dos Santos Nojima
Profa. Vera Maria Marsicano Damazio

PÓS-DOUTORANDOS

Eliane Jordy

IES de origem: CNPq

Orientadora: Profa. Rita Maria de Souza Couto

Maíra Gonçalves Lacerda

IES de origem: CNPq

Orientadora: Profa. Jackeline Lima Farbiarz

Maria Maia

IES de origem: UERJ

Orientadora: Profa. Rita Maria de Souza Couto

Valéria Cristina Ribeiro Pereira

IES de origem: UFJF

Orientador: Prof. Luiz Antonio Luzio Coelho

CURSOS OFERECIDOS

Pós-Graduação **Mestrado Acadêmico em Design**, iniciado em 1994

Stricto Sensu **Doutorado em Design**, iniciado em 2003

(mestrado e doutorado) **Mestrado e Doutorado em Design**

Área de concentração:

I) Design e sociedade

Linhas de pesquisa

- Design: comunicação, cultura e artes

- Design: ergonomia e usabilidade e interação humano-computador

- Design: tecnologia, educação e sociedade

Avaliados pela CAPES com conceito 5 para o quadriênio 2013/2016

Programa de Pós-Graduação em Direito

Rua Marquês de São Vicente, 225
Edifício da Amizade, Ala Frings, 6° andar
Gávea - Rio de Janeiro - RJ - Brasil - CEP 22451-900
Telefones: 55 21 35271102 | 1652 | Fax: 55 21 35271107
E-mail: pos-jur@puc-rio.br
Site: www.puc-rio.br/ensinopesq/ccpg/progjur.html
Site: www.jur.puc-rio.br

Programas de Pós-Graduação

O Programa de Pós-Graduação em Direito é oferecido sob a responsabilidade acadêmico-administrativa do Departamento de Direito.

COORDENADORA

Profa. Gisele Guimarães Cittadino
E-mail: gisele@puc-rio.br

COMISSÃO DE PÓS-GRADUAÇÃO E PESQUISA

Composição Prof. Adriano Pilatti
Profa. Márcia Nina Bernardes
Prof. Fábio Carvalho Leite
Profa. Gisele Guimarães Cittadino
Prof. João Ricardo Wanderley Dornelles

CORPO DOCENTE

Prof. Adrian Varjão Sgarbi
Prof. Adriano Pilatti
Profa. Bethânia de Albuquerque Assy
Profa. Caitlin Sampaio Mulholland
Profa. Danielle de Andrade Moreira
Prof. Fabio Carvalho Leite
Prof. Florian Fabian Hoffmann
Prof. Francisco de Guimaraens
Profa. Gisele Guimarães Cittadino
Prof. Iliê Antonio Pele
Prof. Ivar Allan Rodriguez Hannikainen (CCS)
Prof. João Ricardo Wanderley Dornelles
Prof. José Maria Gomez
Profa. Márcia Nina Bernardes
Profa. Maria Celina Bodin de Moraes
Prof. Maurício de Albuquerque Rocha
Profa. Nádia de Araújo
Prof. Noel Struchiner
Prof. Renato de Andrade Lessa
Profa. Thula Rafaela de Oliveira Pires

Professores Profa. Adriana Vidal de Oliveira
Colaboradores Profa. Carolina de Campos Melo

Profa. Thamis Ávila Dalsenter Viveiros de Castro
Prof. José Ribas Vieira
Profa. Rosângela Lunardelli Cavallazzi

PÓS-DOUTORANDOS

André Rafael Weyermüller

IES de origem: UNISINOS

Orientadora: Profa. Gisele Guimarães Cittadino

Stanley Vinicius da Silva Alves

IES de origem: UFBA

Orientadores: Prof. Florian Fabian Hoffmann e Profa. Thula Rafaela de Oliveira Pires

Eduardo Antônio Klausner

IES de origem: UERJ

Orientadora: Profa. Nádia de Araujo

Germana de Oliveira Moraes

IES de origem: Univ. Lisboa - Portugal

Orientadora: Profa. Nádia de Araujo

Paula Campos Pimenta Velloso

IES de origem: PUC-RIO

Orientador: Prof. Renato de Andrade Lessa

Roseni Pinheiro

IES de origem: UERJ

Orientadora: Profa. Bethânia de Albuquerque Assy

Marcos Antonio Bezerra Brito

IES de origem: PUC-Rio

Orientadora: Profa. Gisele Guimarães Cittadino

Juliana Diniz

IES de origem: IUPERJ

Orientador: Prof. Fábio Carvalho Leite

CURSOS OFERECIDOS

Pós-graduação

Stricto sensu

(mestrado

e doutorado)

Mestrado Acadêmico, iniciado em 1972

Doutorado, iniciado em 1999

Mestrado em Ciências Jurídicas e Doutorado em Direito

Área de concentração:

I) Teoria do Estado e Direito Constitucional

Linhas de pesquisa

– Direitos humanos, cidadania e democracia

– Teoria do Direito e democracia constitucional

– Transformações constitucionais e pensamento constitucional contemporâneo

Avaliados pela CAPES com conceito 5 para o quadriênio 2013/2016

Programa de Pós-Graduação em Economia

Rua Marquês de São Vicente, 225
Edifício da Amizade, Ala Frings, sala 210
Gávea - Rio de Janeiro - RJ - Brasil - CEP 22451-900
Telefone: 55 21 35271078, ramal 04 | Fax: 55 21 35271084
E-mail: coor@econ.puc-rio.br
Site: www.puc-rio.br/ensinopesq/ccpg/progeco.html
Site: www.econ.puc-rio.br

O Programa de Pós-Graduação em Economia é oferecido sob a responsabilidade acadêmico-administrativa do Departamento de Economia.

COORDENADOR

Prof. Gustavo Maurício Gonzaga
E-mail: gonzaga@econ.puc-rio.br

COMISSÃO DE PÓS-GRADUAÇÃO E PESQUISA

Composição Prof. Gustavo Maurício Gonzaga
Prof. Marcelo Cunha Medeiros
Prof. Juliano Junqueira Assunção

CORPO DOCENTE

Prof. Carlos Viana de Carvalho
Prof. Claudio Abramovay Ferraz do Amaral
Prof. Eduardo Zilberman
Prof. Fabio Adriano Miessi Sanches
Prof. Gustavo Maurício Gonzaga
Prof. Juliano Junqueira Assunção
Prof. Leonardo Bandeira Rezende
Prof. Marcelo Cunha Medeiros
Prof. Marcelo de Paiva Abreu
Prof. Márcio Gomes Pinto Garcia
Profa. Nathalie Christine Gimenes Miessi Sanches
Prof. Pedro Carvalho Loureiro de Souza
Prof. Rogério Ladeira Furquim Werneck
Prof. Ruy Monteiro Ribeiro
Prof. Tiago Couto Berriel
Prof. Timo Christian Hiller
Prof. Vinícius do Nascimento Carrasco
Prof. Yvan Pierre Becard
Prof. Walter Novaes Filho

PÓS-DOCTORANDOS

Gabriel Filipe Rodrigues Vasconcelos
IES de origem: PUC-Rio
Orientador: Prof. Marcelo Cunha Medeiros

Francisco de Lima Cavalcanti

IES de origem: n.i.

Orientador: Prof. Claudio Abramovay Ferraz do Amaral

CURSOS OFERECIDOS

Pós-Graduação **Mestrado Acadêmico**, iniciado em 1978

Stricto Sensu **Doutorado**, iniciado em 1993

(mestrado e doutorado) **Mestrado e Doutorado em Economia**

Áreas de concentração:

I) Desenvolvimento Econômico, Econometria, Economia do Setor Público, Economia do Trabalho, Finanças, História Econômica, Macroeconomia, Organização Industrial, Teoria Econômica e Economia Internacional

Linhas de pesquisa

- Avaliação de políticas sociais
- Econometria aplicada
- Economia do crime
- Economia do setor público
- Economia internacional
- Economia política
- Estudos do trabalho e políticas sociais
- Finanças
- História econômica do Brasil
- Macroeconomia
- Teoria econômica
- Finanças corporativas

Avaliados pela CAPES com conceito 7 para o quadriênio 2013/2016

Mestrado Profissional em Macroeconomia e Finanças, iniciado em março de 2015

Áreas de concentração:

- I) Macroeconomia
- II) Finanças

Avaliado pela CAPES com conceito 4 para o quadriênio 2013/2016

Programa de Pós-Graduação em Educação

Rua Marquês de São Vicente, 225
Edifício Cardeal Leme, sala 1049
Gávea - Rio de Janeiro - RJ - Brasil - CEP 22451-900
Telefone: 55 21 35271815 | 1818
E-mails: posedu@puc-rio.br; coordposedu@puc-rio.br
Site: www.puc-rio.br/ensinopesq/ccpg/progedu.html
Site: www.edu.puc-rio.br

Programas de Pós-Graduação

O Programa de Pós-Graduação em Educação é oferecido sob a responsabilidade acadêmico-administrativa do Departamento de Educação.

COORDENADOR

Prof. Murillo Marschner Alves de Brito
E-mail: murillo-marschner@puc-rio.br

COMISSÃO DE PÓS-GRADUAÇÃO E PESQUISA

Composição Profa. Alicia Maria Catalano de Bonamino
Profa. Murillo Marschner Alves de Brito
Profa. Maria Inês Galvão Flores Marcondes de Souza
Prof. Jefferson da Costa Soares
Profa. Sonia Kramer
Profa. Patrícia Coelho da Costa

CORPO DOCENTE

Profa. Alicia Maria Catalano de Bonamino
Profa. Cynthia Paes de Carvalho
Profa. Giselle Martins dos Santos Ferreira
Profa. Isabel Alice Oswald Monteiro Lelis
Prof. Jefferson da Costa Soares
Profa. Magda Pischetola
Profa. Maria Cristina Monteiro Pereira de Carvalho
Profa. Maria Inês Galvão Flores Marcondes de Souza
Prof. Murillo Marschner Alves de Brito
Profa. Mylene Mizrahi
Profa. Patrícia Coelho da Costa
Prof. Pedro Pinheiro Teixeira
Prof. Ralph Ings Bannell
Profa. Rosália Maria Duarte
Profa. Sonia Kramer
Profa. Vera Maria Ferrão Candau, Emérita
Profa. Zena Winona Eisenberg

Professores Profa. Gilda Helena Bernardino de Campos
Colaboradores Profa. Monica de Carvalho Magalhães Kassar – UFMS
Profa. Rosaly Hermengarda Lima Brandão (Zaia Brandão), Emérita

PÓS-DOUTORANDOS

Fatima Passos Kanitar

IES de origem: Centro Federal de Educação Tecnológica Celso
Suckow da Fonseca (CEFET/RJ)

Orientador: Profa. Rosália Maria Duarte

CURSOS OFERECIDOS

Pós-Graduação **Mestrado Acadêmico**, iniciado em 1965

Stricto Sensu **Doutorado**, iniciado em 1985

*(mestrado
e doutorado)* **Mestrado e Doutorado em Educação**

Área de concentração:

I) Educação

Linhas de pesquisa

- Ideias e instituições educacionais
- Educação, desigualdades sociais e políticas públicas
- Trabalho Docente, currículo e práticas pedagógicas
- Diferenças culturais, espaços de formação e processos educativos
- Linguagens digitais, tecnologias e educação

Avaliados pela CAPES com conceito 5 para o quadriênio 2013/2016

Programa de Pós-Graduação em Engenharia Civil

Rua Marquês de São Vicente, 225
Edifício Cardeal Leme, sala 301
Gávea - Rio de Janeiro - RJ - Brasil - CEP 22451-900
Telefone: 55 21 35271194 | Fax: 55 21 35271195
E-mail: civ-pos@puc-rio.br
Site: www.puc-rio.br/ensinopesq/ccpg/progciv.html
Site: www.civ.puc-rio.br

O Programa de Pós-Graduação em Engenharia Civil é oferecido sob a responsabilidade acadêmico-administrativa do Departamento de em Engenharia Civil e Ambiental.

COORDENADOR

Prof. Celso Romanel
E-mail: romanel@puc-rio.br

COMISSÃO DE PÓS-GRADUAÇÃO E PESQUISA

Composição Prof. Ney Augusto Dumont
Prof. Celso Romanel
Prof. Raul Rosas e Silva
Prof. Sergio Augusto Barreto da Fontoura

CORPO DOCENTE

Prof. Alberto de Sampaio Ferraz Jardim Sayão
Prof. Celso Romanel
Prof. Daniel Carlos Taissum Cardoso
Profa. Deane de Mesquita Roehl
Profa. Elisa Dominguez Sotelino
Prof. Eurípedes do Amaral Vargas Júnior
Prof. Flávio de Andrade Silva
Prof. José Tavares Araruna Júnior
Prof. Khosrow Ghavami, Emérito
Prof. Luiz Fernando Campos Ramos Martha
Prof. Ney Augusto Dumont
Prof. Paulo Batista Gonçalves
Profa. Raquel Quadros Velloso
Prof. Raul Rosas e Silva
Prof. Sebastião Arthur Lopes de Andrade (até julho)
Prof. Sérgio Augusto Barreto da Fontoura
Prof. Tácio Mauro Pereira de Campos

Professor
Colaborador Prof. Sandro Salvador Sandroni

PÓS-DOCTORANDOS

Patricia Osterreicher
IES de origem: UFRJ
Bolsa PNPd Capes Proex

Simone Dealtry G. A. Cavalcanti
IES de origem: *Institute Für Epidemiologie und Pathogeneti*
Bolsa PNPd Capes Proex

Thais Cristina Campos de Abreu
IES de origem: PUC-Rio
Bolsa PNPd Capes Proex

Luiz Fernando Paulo Muñoz
IES de origem: PUC-Rio
Bolsa PNPd Capes Proex

Carlos Andrés Aguilar Marón
IES de origem: PUC-Rio
Bolsa PNPd Capes Proex (até agosto)

Diana Carolina Parada Quinayá
IES de origem: PUC-Rio
Bolsa PNPd Capes Proex (a partir de dezembro)

CURSOS OFERECIDOS

*Pós-Graduação
Stricto Sensu
(mestrado
e doutorado)*

Mestrado acadêmico, iniciado em 1965

Doutorado, iniciado em 1984

Mestrado e Doutorado em Engenharia Civil

Áreas de concentração:

I) Estruturas

Linhas de pesquisa

- Computação gráfica aplicada
- Dano e Fratura de Materiais
- Estruturas de aço e mistas
- Estruturas de concreto armado e protendido
- Instabilidade e Dinâmica de estruturas;
- Materiais cimentícios avançados
- Materiais não convencionais e sustentabilidade
- Métodos variacionais e computacionais
- Novas metodologias na engenharia

II) Geotecnia

Linhas de pesquisa

- Geotecnia ambiental
- Mecânica das rochas e Geologia de Engenharia
- Geomecânica do petróleo
- Geotecnia experimental
- Geomecânica computacional

Avaliados pela CAPES com conceito 6 para o quadriênio 2013/2016

O Programa de Pós-Graduação em Engenharia de Materiais e de Processos Químicos e Metalúrgicos é oferecido sob a responsabilidade acadêmico-administrativa do Departamento de Engenharia Química e de Materiais (DEQM).

COORDENADOR

Prof. Bojan Marinkovic
E-mail: bojan@puc-rio.br

COMISSÃO DE PÓS-GRADUAÇÃO E PESQUISA

Composição Prof. Eduardo de Albuquerque Brocchi – Diretor
Prof. Bojan Marinkovic – Coordenador de Pós-Graduação
Prof. Marcos Venicius Soares Pereira (mandato até dezembro)
Prof. Francisco José Moura (a partir de dezembro)
Kristian Andrade – Representante dos Alunos

CORPO DOCENTE

Profa. Amanda Lemette Teixeira Brandão
Prof. Bojan Marinkovic
Prof. Brunno Ferreira dos Santos
Prof. Eduardo de Albuquerque Brocchi
Prof. Fernando Cosme Rizzo Assunção
Prof. Francisco José Moura
Profa. Ivani de Souza Bott
Prof. José Roberto Moraes d'Almeida
Prof. Luiz Alberto Cesar Teixeira
Prof. Marcos Venicius Soares Pereira
Profa. Maria Isabel Pais da Silva
Prof. Maurício Leonardo Torem
Prof. Roberto Ribeiro de Avillez
Prof. Rodrigo Fernandes Magalhães de Souza
Prof. Rogério Navarro Correia de Siqueira
Prof. Sidnei Paciornik

Professores Prof. Ivan Guillermo Solórzano Naranjo
Colaboradores Prof. José Carlos D'Abreu, Emérito

PÓS-DOUTORANDOS

Adriana Lopes Barros

IES de origem: PUC-RS

Orientadora: Profa. Ivani de Souza Bott

Anja Dosen

IES de origem: *State University of New York at Buffalo*, EUA

Orientador: Prof. Bojan Marinkovic

Antonio Gutierrez Merma

IES de origem: PUC-Rio

Orientador: Prof. Maurício Leonardo Torem

Edelink Efrain Tinoco Falero

IES de origem: PUC-Rio

Orientador: Prof. José Carlos D'Abreu

Elisa Janzen Kassab

IES de origem: UFRJ

Orientadora: Profa. Ivani de Souza Bott

Eulogio Amado Cruz Crespo

IES de origem: Cuba

Orientadora: Profa. Ivani de Souza Bott

Juan Alberto Pozo Morejon

IES de origem: *Universidad Central Marta Abreu de Las Villas*

Orientador: Prof. Sidnei Paciornik

Julio Cesar Alvarez Iglesias

IES de origem: PUC-Rio

Orientador: Prof. Sidnei Paciornik

Leydi del Rocio Silva Calpa

IES de origem: PUC-Rio

Orientador: Prof. Roberto Ribeiro de Avillez

Natasha Midori Suguihiro

IES de origem: PUC-Rio

Orientador: Prof. Eduardo A. Brocchi

Otávio da Fonseca Martins Gomes

IES de origem: PUC-Rio

Orientador: Prof. Sidnei Paciornik

CURSOS OFERECIDOS

*Pós-Graduação
Stricto Sensu
(mestrado
e doutorado)*

Mestrado acadêmico, iniciado em 1971

Doutorado, iniciado em 1991

**Engenharia de Materiais e de
Processos Químicos e Metalúrgicos**

Áreas de concentração:

1) Ciência e Engenharia de Materiais
Engenharia de Processos e Meio Ambiente

Linhas de pesquisa

- Processamento e caracterização de materiais
- Desempenho e integridade de materiais
- Junção de materiais
- Transformação de fases
- Materiais nanoestruturados / caracterização

II) Engenharia de Processos e Meio Ambiente

Linhas de pesquisa

- Tecnologia mineral
- Siderurgia
- Extração, síntese e processamento químico de materiais
- Tecnologias ambientais
- Materiais nanoestruturados / síntese

Avaliados pela CAPES com conceito 5 para o quadriênio 2013/2016

Programa de Pós-Graduação em Engenharia de Produção

Rua Marquês de São Vicente, 225 - Edifício Cardeal Leme, sala 950
Gávea - Rio de Janeiro - RJ - Brasil - CEP 22451-900
Telefones: 55 21 35271284 | 1285 | 1286 | 1287 | 1288 | 1289
E-mail: industrial@puc-rio.br
Site: www.puc-rio.br/ensinopesq/ccpg/progpro.html
Site: www.ind.puc-rio.br

O Programa de Pós-Graduação em Engenharia de Produção é oferecido sob a responsabilidade acadêmico-administrativa do Departamento de Engenharia Industrial.

COORDENADOR DO MESTRADO/DOUTORADO ACADÊMICO

Prof. Fernando Luiz Cyrino Oliveira
E-mail: cyrino@puc-rio.br

COORDENADOR ADJUNTO DO MESTRADO/DOUTORADO ACADÊMICO

Prof. Davi Michel Valladão
E-mail: davimv@puc-rio.br

COORDENADOR DO MESTRADO PROFISSIONAL EM LOGÍSTICA

Prof. Antônio Márcio Tavares Thomé
E-mail: mt@puc-rio.br

COORDENADOR ADJUNTO DO MESTRADO PROFISSIONAL EM LOGÍSTICA

Prof. Rafael Martinelli Pinto
E-mail: martinelli@puc-rio.br

COMISSÃO DE PÓS-GRADUAÇÃO E PESQUISA

Composição Prof. Antônio Márcio Tavares Thomé
Prof. Davi Michel Valladão
Prof. Eugênio Kahn Epprecht
Prof. Fernando Luiz Cyrino Oliveira
Prof. Luiz Felipe Roris Rodriguez Scavarda do Carmo
Prof. Rafael Martinelli Pinto
Prof. Silvio Hamacher

CORPO DOCENTE

Profa. Adriana Leiras
Prof. André Barreira da Silva Rocha
Prof. Antônio Márcio Tavares Thomé
Prof. Bruno Fânzeres dos Santos
Prof. Davi Michel Valladão
Prof. Eugênio Kahn Epprecht
Prof. Fernando Luiz Cyrino Oliveira

Prof. Hugo Miguel Varela Repolho (até abril)
Profa. Luciana de Souza Pessoa
Profa. Julia Lima Fleck
Prof. Luiz Felipe Roris Rodriguez Scavarda do Carmo
Prof. Rafael Martinelli Pinto
Prof. Reinaldo Castro Souza
Prof. Silvio Hamacher

PÓS-DOUTORANDOS

Carlos Alberto Cavichioli Gonzaga
IES de origem: Univ. de Lorraine UL (Nancy Univ.), França
Orientador: Prof. Luiz Felipe Roris Rodriguez
Scavarda do Carmo

Felipe Schoemer Jardim
IES de origem: PUC-Rio
Orientador: Prof. Eugenio Khan Epprecht

Frances Fischberg Blank
IES de origem: PUC-Rio
Orientador: Prof. Antônio Márcio Tavares Thomé

Glaucia Fernandes
IES de origem: PUC-Rio
Orientador: Prof. Fernando Luiz Cyrino Oliveira

Julia Lima Fleck
IES de origem: Boston University, EUA
Orientador: Prof. Silvio Hamacher

Orivalde Soares da Silva Junior
IES de origem: PUC-Rio
Orientador: Prof. José Eugenio Leal

Paulo Mendes de Oliveira Junior
IES de origem: PUC-Rio
Orientador: Prof. José Eugenio Leal

Rodrigo G. Gusmão Caiado
IES de origem: UFF
Orientador: Prof. Luiz Felipe Roris Rodriguez Scavarda do Carmo

Soraida Aguilar Vargas
IES: PUC-Rio
Orientador: Prof. Reinaldo Castro Souza

Tharcísio Cotta Fontainha
IES de origem: PUC-Rio
Orientadora: Profa. Adriana Leiras

Thuener Armando da Silva
IES de origem: PUC-Rio
Orientador: Prof. Davi Michel Valladão

CURSOS OFERECIDOS

Pós-Graduação **Mestrado acadêmico**, iniciado em 1967

Stricto Sensu **Doutorado**, iniciado em 1993

(mestrado

e doutorado)

Mestrado e Doutorado em em Engenharia de Produção

Áreas de Concentração:

I) Gerência de Produção – GP

II) Finanças e Análise de Investimentos – FAI

III) Transporte e Logística – TL

Linhas de pesquisa

- Planejamento de Sistemas de Produção e Operações – GP

- Programação e Controle de Sistemas de Produção e Operações – GP

- Mercado de Capitais – FAI

- Finanças Corporativas – FAI

- Planejamento de Sistemas de Transporte e Logística – TL

- Programação e Controle de Sistemas de Transporte e Logística – TL

Avaliados pela CAPES com conceito 5 para o quadriênio 2013/2016

Mestrado Profissional em Logística, iniciado em 2001

Linhas de Pesquisa:

- Planejamento de Sistemas de Transporte e Logística

- Programação e Controle de Sistemas de Transporte e Logística

Avaliado pela CAPES com conceito 4 para o quadriênio 2013/2016

Programa de Pós-Graduação em Engenharia Elétrica

Rua Marquês de São Vicente, 225
Edifício Cardeal Leme, sala 401
Gávea - Rio de Janeiro - RJ - Brasil - CEP 22451-900
Telefones: 55 21 35271204 | 2294 | Fax: 55 21 35271232
E-mail: pos@ele.puc-rio.br
Site: www.puc-rio.br/ensinopesq/ccpg/progele.html
Site: www.ele.puc-rio.br

O Programa de Pós-Graduação em Engenharia Elétrica é oferecido sob a responsabilidade acadêmico-administrativa do Departamento de Engenharia Elétrica.

COORDENADOR

Prof. Ricardo Bernardo Prada
E-mail: prada@ele.puc-rio.br

COMISSÃO DE PÓS-GRADUAÇÃO E PESQUISA

Composição Profa. Marley Maria Bernardes Rebuzzi Vellasco
Prof. Ricardo Bernardo Prada
Prof. Alexandre Street de Aguiar
Prof. Emanuel Paiva de Oliveira Costa – CETUC
Prof. Guilherme Penello Temporão – CETUC
Vanessa Paola Gonzales Atencia – Representante Discente

CORPO DOCENTE

Prof. Alexandre Street de Aguiar
Prof. Álvaro de Lima Veiga Filho
Prof. Alan Conci Kubrusly – CETUC
Prof. Antônio Candea Leite
Prof. Armando Martins Leite da Silva
Prof. Carlos Silva Kubrusly
Prof. Cristiano Augusto Coelho Fernandes
Prof. Delberis Araujo Lima
Prof. Eduardo Costa da Silva
Prof. Emanuel Paiva de Oliveira Costa – CETUC
Prof. Gláucio Lima Siqueira – CETUC
Prof. Guilherme Penello Temporão – CETUC
Prof. Gustavo Castro Amaral – CETUC
Prof. Jean Pierre von der Weid – CETUC
Prof. José Mauro Pedro Fortes – CETUC
Prof. José Ricardo Bergmann – CETUC
Prof. Luiz Alencar Reis da Silva Mello – CETUC
Prof. Marco Aurelio Cavalcanti Pacheco – EDCTC
Profa. Marley Maria Bernardes Rebuzzi Vellasco
Profa. Patrícia Lustoza de Souza – CETUC

Prof. Raimundo Sampaio Neto – CETUC
Prof. Raul Queiroz Feitosa
Prof. Reinaldo Castro Souza – IND
Prof. Ricardo Bernardo Prada
Prof. Ricardo Tanscheit
Prof. Rodrigo Caiado de Lamare – CETUC
Prof. Wouter Caarls

Professora Prof. José Roberto Boisson de Marca
Colaboradora Profa. Karla Tereza Figueiredo Leite
Prof. Marbey Manhães Mosso – EDCTC

PÓS-DOUTORANDOS

Luis Ernesto Ynoquio Herrera
IES de origem: PUC-Rio
Orientador: Prof. Jean Pierre von der Weid – CETUC

Patrick Nigri Happ
IES de origem: PUC-Rio
Orientador: Prof. Raul Queiroz Feitosa

Jorge Angelo Mitrione Souza
IES de origem: PUC-Rio
Orientador: Prof. Gláucio Lima Siqueira – CETUC

Rudy Massami S. Kawabata
IES de origem: PUC-Rio
Orientadora: Profa. Patrícia Lustoza de Souza – CETUC

Roberto Jakomin
IES de origem: *Università Degli Studi di Parma*
Orientadora: Profa. Patrícia Lustoza de Souza – CETUC

Fabício José Brito Barros
IES de origem: PUC-Rio
Orientador: Prof. José Ricardo Bergmann – CETUC

Andrew Henry Cordes
IES de origem: PUC-Rio
Orientador: Prof. Jean Pierre von der Weid – CETUC

Cesar A. Medina Sotomayor
IES de origem: PUC-Rio
Orientador: Prof. Raimundo Sampaio Neto – CETUC

Carlos Vinicio Rodriguez Ron
IES de origem: PUC-Rio
Orientador: Prof. Luiz Alencar Reis da Silva Mello – CETUC

Guilherme Simon Rosa
IES de origem: PUC-Rio
Orientador: Prof. José Ricardo Bergmann – CETUC

Soraída Aguiar Vargas

IES de origem: PUC-Rio

Orientador: Prof. Reinaldo Castro Souza – CETUC

CURSOS OFERECIDOS

Pós-Graduação **Mestrado Acadêmico**, iniciado em 1963

Stricto Sensu **Doutorado**, iniciado em 1981

(mestrado e doutorado) **Mestrado e Doutorado em Engenharia Elétrica**

Áreas de concentração:

I) Eletromagnetismo Aplicado

Linhas de Pesquisa

- Antenas
- Rádio propagação (rádio meteorologia, comunicações celulares e via satélite, sistemas rádio digitais)
- Microondas e sistemas de comunicações ópticas
- Optoeletrônica e instrumentação

II) Métodos de Apoio à Decisão

Linhas de Pesquisa

- Otimização: programação estocástica, programação linear, programação inteira, programação dinâmica. Aplicações: energia, otimização de carteiras; alocação dinâmica de recursos; gestão de ativos e passivos.
- Modelos Estatísticos Lineares e Não Lineares: processos estocásticos, modelos de séries temporais e econométricos, modelos em espaço de estado. Aplicações: energia, economia e finanças, seguros e commodities.
- Inteligência Computacional: redes neurais, lógica fuzzy, computação evolucionária, sistemas híbridos inteligentes. Aplicações: mineração de dados, controle, energia, finanças, biologia computacional.

III) Nanotecnologia

Linhas de Pesquisa

- Computação Quântica e Reversível: qubits, algoritmos quânticos, transformada de Fourier quântica, portas quânticas universais, criptografia quântica, entropia de Von Neumann etc.
- Nanotecnologia Computacional: métodos de apoio à decisão na inferência de propriedades e síntese de componentes em escala nanométrica.
- Nanodispositivos e Nanomateriais: dispositivos optoeletrônicos (detectores, lasers etc.), sensores, células combustíveis, novos materiais etc.
- Nanoeletrônica: eletrônica molecular, dispositivos eletrônicos à base de carbono (nanotubos, grafenos e fulerenos), novas alternativas de arquiteturas (QCA, cross-bars etc.), dispositivos luminosos (OLEDs), memórias etc.

IV) Processamento de Sinais, Automação e Robótica

Linhas de Pesquisa

- Análise de Imagens: processamento e interpretação de Imagens, visão computacional. Aplicações: sensoriamento remoto, imagens médicas, visão robótica, biometria.
- Robótica Móvel: autônoma e controlada remotamente; virtual e real. Aplicações: futebol de robôs, controle em ambientes colaborativos e competitivos.

V) Sistemas de Comunicações

Linhas de Pesquisa

- Sistemas de Transmissão Digital
- Sistemas de Comunicações Móveis Celulares
- Sistemas de Comunicações via Satélite
- Redes de Comunicações

VI) Sistemas de Energia Elétrica

Linhas de Pesquisa

- Gestão Econômica e Financeira: serviços ancilares à operação, expansão do suporte de potência reativa, reserva de geração, uso da rede de transmissão e distribuição; estratégias ótimas, análise de risco e comercialização de energia; eficiência energética.
- Planejamento e Operação: segurança; estabilidade de tensão; previsão de carga e afluências; programação da geração e reserva; geração distribuída.

Avaliados pela CAPES com conceito 7 para o quadriênio 2013/2016

Programa de Pós-Graduação em Engenharia Mecânica

Rua Marquês de São Vicente, 225
Edifício Cardeal Leme, sala 101
Gávea - Rio de Janeiro - RJ - Brasil - CEP 22451-900
Telefones: 55 21 35271164 | Fax: 55 21 35271165
E-mail: pgmec@puc-rio.br
Site: www.puc-rio.br/ensinopesq/ccpg/progmec.html
Site: www.mec.puc-rio.br

O Programa de Pós-Graduação em Engenharia Mecânica é oferecido sob a responsabilidade acadêmico-administrativa do Departamento de Engenharia Mecânica.

COORDENADOR

Prof. Ivan Fábio Mota de Menezes
E-mail: ivan@puc-rio.br

COMISSÃO DE PÓS-GRADUAÇÃO E PESQUISA

Composição Prof. Ivan Fábio Mota de Menezes
Prof. Igor Braga de Paula
Prof. José Luiz de França Freire

CORPO DOCENTE

Prof. Anderson Pereira
Profa. Angela Ourivio Nieckele
Prof. Arthur Martins Barbosa Braga
Prof. Florian Alain Yannick Pradelle
Prof. Hans Ingo Weber, Emérito
Prof. Helon Vicente Hultmann Ayala
Prof. Igor Braga de Paula
Prof. Ivan Fabio Mota de Menezes
Prof. Jaime Tupiassú Pinho de Castro
Prof. José Alberto dos Reis Parise
Prof. José Luiz de França Freire
Prof. Luis Fernando Alzuguir Azevedo
Prof. Luis Fernando Figueira da Silva
Prof. Márcio da Silveira Carvalho
Prof. Marco Antonio Meggiolaro
Profa. Mônica Feijó Naccache
Prof. Paulo Roberto de Souza Mendes
Prof. Rafael Menezes de Oliveira
Profa. Roberta de Queiroz Lima
Prof. Rubens Sampaio Filho
Prof. Sérgio Leal Braga

PÓS-DOUTORANDOS

Alan da Silva Esteves

IES de origem: PUC-Rio

Orientador: Prof. José Alberto dos Reis Parise

Paul Ortega Sotomayor

IES de origem: PUC-Rio

Orientador: Prof. José Alberto dos Reis Parise

Giancarlo Luiz Gonzáles Gomes

IES de origem: PUC-Rio

Orientador: Prof. José Luiz de França Freire

Roberta Kamei Rodrigues

IES de origem: UNICAMP (São Paulo)

Orientador: Prof. Paulo Roberto de Souza Mendes

Jorge Antonio Avendaño Bonavides

IES de origem: Universidad de Los Andes (Venezuela)

Orientador: Prof. Márcio da Silveira Carvalho

Mariana Michelin

IES de origem: FEA/UNICAMP (São Paulo)

Orientador: Prof. Márcio da Silveira Carvalho

Rafael Menezes de Oliveira

IES de origem: University of Califórnia at Santa Bárbara (EUA)

Orientador: Prof. Paulo Roberto de Souza Mendes

Flávio Henrique Marchesini de Oliveira

IES de origem: PUC-Rio

Orientador: Prof. Paulo Roberto de Souza Mendes

CURSOS OFERECIDOS

Pós-Graduação **Mestrado Acadêmico em Engenharia Mecânica**, iniciado em 1964

Stricto Sensu **Doutorado em Engenharia Mecânica**, iniciado em 1980

(*Mestrado e* Áreas de concentração:

Doutorado) I) Mecânica Aplicada

Linhas de pesquisa

- Sistemas dinâmicos e controle

- Mecânica dos sólidos

II) Petróleo e Energia

Linhas de pesquisa

- Engenharia de dutos

- Engenharia de petróleo

- Sistemas energéticos

III) Termociências

Linhas de pesquisa

- Engenharia de fluidos

- Máquinas térmicas

- Transferência de calor e massa

Avaliados pela CAPES com conceito 7 no quadriênio 2013/2016

Programa de Pós-Graduação em Engenharia Urbana e Ambiental

Rua Marquês de São Vicente, 225
Edifício Cardeal Leme, sala 301
Gávea – Rio de Janeiro – RJ – Brasil – CEP: 22451-900
Telefone: 55 21 35271997
E-mail: civ-urb@puc-rio.br
Site: www.puc-rio.br/ensinopesq/ccpg/progamb.html
Site: www.urb.puc-rio.br

O Programa de Pós-Graduação em Engenharia Urbana e Ambiental é oferecido sob a responsabilidade acadêmico-administrativa do Departamento de Engenharia Civil e Ambiental.

Programa de pós-graduação internacional oferecido pelo Departamento de Engenharia Civil e Ambiental da PUC-Rio em associação com a Faculdade de Arquitetura, Engenharia Civil e Ciências Ambientais da *Technische Universität Braunschweig* da Alemanha.

COORDENADOR

Prof. Celso Romanel
E-mail: romanel@puc-rio.br

COMISSÃO DE PÓS-GRADUAÇÃO E PESQUISA

Composição Prof. Celso Romanel
Prof. Tácio Mauro Pereira de Campos
Prof. Klaus Fricke – *Technische Universität Braunschweig, Alemanha*

CORPO DOCENTE

Prof. Antonio Roberto Martins Barboza de Oliveira – CCPE-CTC
Prof. Celso Romanel
Prof. Hugo Miguel Varela Repolho – IND (até maio)
Prof. Luiz Felipe Guanaes Rego – GEO
Prof. Marcelo Roberto Ventura Dias de Mattos Bezerra – DAU
Profa. Maria Fernanda Rodrigues Campos Lemos – DAU
Prof. Rafael Soares Gonçalves – SER
Prof. Reinaldo Castro Souza – IND
Prof. Rodrigo Flora Calili – MQI
Prof. Rogério Ribeiro de Oliveira – GEO
Prof. Tácio Mauro Pereira de Campos
Profa. Valéria Pereira Bastos – SER

Professores Profa. Ana Cristina Malheiros Gonçalves Carvalho – CCPE-CTC
Colaboradores Prof. Emil de Souza Sanchez Filho – CCPE-CTC
Prof. Ernani de Souza Costa – CCPE-CTC

Prof. Fernando Luiz Cumplido Mac Dowell da Costa
Prof. Rodrigo Rinaldi de Mattos – DAA (até agosto)

Professores Prof. Christoph Herrmann – *Institute of Machine Tools and*
Technische Production Technology
Universität Prof. Daniel Unger – Department of Electrical Engineering,
Braunschweig Information Technology and Physics

Prof. Kai Münnich – *Department of Architecture, Civil*
Engineering and Environmental Sciences

Prof. Klaus Fricke – *Department of Architecture, Civil*
Engineering and Environmental Sciences

Profa. Nicole Holzhauser – *Department of Humanities and*
Educational Sciences

Prof. Norbert Dichtl – *Department of Architecture, Civil*
Engineering and Environmental Sciences

Prof. Stephan Hoffmann – *Institute of Transportation and Urban*
Engineering

CURSO OFERECIDO

Mestrado Profissional em Engenharia Urbana e Ambiental, iniciado em 2009

Avaliado pela CAPES com conceito 3 para o quadriênio 2013/2016

Ao aluno que preencher satisfatoriamente os requisitos do programa serão concedidos os títulos de Mestrado em Engenharia Urbana e Ambiental (Opção Profissional) pela PUC-Rio e *Master of Science* pela *Technische Universität Braunschweig*, da Alemanha.

Programa de Pós-Graduação em Estudos da Linguagem

Rua Marquês de São Vicente, 225
Edifício Padre Leonel Franca, 3º andar
Gávea - CEP: 22451-900 - Rio de Janeiro - RJ - Brasil
Telefone: 55 21 35271447
E-mail: posgralinguagem@puc-rio.br
Site: www.puc-rio.br/ensinopesq/ccpg/proglet_linguagem.html
Site: www.lettras.puc-rio.br/pos_linguagem.php

Programas de Pós-Graduação

O Programa de Pós-Graduação em Estudos da Linguagem é oferecido sob a responsabilidade acadêmico-administrativa do Departamento de Letras.

COORDENADORA

Profa. Érica dos Santos Rodrigues
E-mail: ericasr@puc-rio.br

COMISSÃO DE PÓS-GRADUAÇÃO E PESQUISA

Prof. Alexandre Montauray Baptista Coutinho – Diretor
Profa. Érica dos Santos Rodrigues – Coordenadora
Profa. Adriana Nogueira Accioly Nóbrega – Coordenadora Adjunta
Profa. Cilene Aparecida Nunes Rodrigues Nevins
Profa. Maria Cláudia de Freitas
Profa. Maria das Graças Dias Pereira
Profa. Maria Paula Frota (até julho)

CORPO DOCENTE

Profa. Adriana Nogueira Accioly Nóbrega
Profa. Cilene Aparecida Nunes Rodrigues Nevins
Profa. Érica dos Santos Rodrigues
Profa. Helena Franco Martins
Profa. Inés Kayon de Miller
Profa. Liana de Andrade Biar
Profa. Letícia Maria Sicuro Corrêa
Profa. Líliliana Cabral Bastos
Profa. Márcia do Amaral Peixoto Martins
Profa. Margarida Maria de Paula Basílio, Emérita
Profa. Maria Cláudia de Freitas
Profa. Maria das Graças Dias Pereira
Profa. Maria do Carmo Leite de Oliveira
Profa. Patrícia Gissoni de Santiago Lavelle
Prof. Paulo Fernando Henriques Britto
Profa. Rosa Marina de Brito Meyer

*Professores
Colaboradores*

Profa. Adriana Ferreira de Sousa de Albuquerque

PÓS-DOCTORANDOS

João Cláudio de Lima Júnior

IES de origem: CNPq

Orientadora: Profa. Leticia Maria Sicuro Corrêa

Fábio Fernando Lima

IES de origem: USP

Orientadora: Profa. Liliana Cabral Bastos

Miriam dos Santos Cerqueira

IES de origem: UFG

Orientadora: Profa. Erica dos Santos Rodrigues

Paulo Cortes Gago

IES de origem: UFRJ

Orientadora: Profa. Maria do Carmo Leite de Oliveira

Marcos Barbosa Carreira

IES de origem: UEPG

Orientadora: Profa. Cilene Aparecida Nunes Rodrigues

CURSOS OFERECIDOS

Pós-Gaduação **Mestrado Acadêmico e Doutorado em Estudos da Linguagem**

Stricto Sensu Iniciados em 2011

(mestrado e doutorado) Linhas de pesquisa

- Descrição do Português, ensino e tecnologia
- Língua e cognição: representação, processamento e aquisição da linguagem
- Linguagem, sentido e tradução
- Discurso, vida social e práticas profissionais

Avaliados pela CAPES com conceito 5 para o quadriênio 2013/2016

Programa de Pós-Graduação em Filosofia

Rua Marquês de São Vicente, 225
Edifício Cardeal Leme, sala 1149
Gávea - Rio de Janeiro - RJ - Brasil - CEP 22451-900
Telefone: 55 21 35271298 | Fax: 55 21 35271299
E-mail: filos@puc-rio.br
Site: www.puc-rio.br/ensinopesq/ccpg/progfil.html
Site: www.fil.puc-rio.br

O Programa de Pós-Graduação em Filosofia é oferecido sob a responsabilidade acadêmico-administrativa do Departamento de Filosofia.

COORDENADOR

Prof. Ludovic Soutif
E-mail: lsoutif@gmail.com

COMISSÃO DE PÓS-GRADUAÇÃO E PESQUISA

Composição Prof. Luiz Carlos Pinheiro Dias Pereira
Prof. Edgard José Jorge Filho
Prof. Ludovic Soutif

CORPO DOCENTE

Prof. Danilo Marcondes de Souza Filho
Profa. Déborah Danowski
Prof. Edgar de Brito Lyra Netto
Prof. Edgard José Jorge Filho
Profa. Irley Fernandes Franco
Prof. Ludovic Soutif
Profa. Luisa Severo Buarque de Holanda
Prof. Luiz Camillo Dolabella Portella Osorio de Almeida
Prof. Luiz Carlos Pinheiro Dias Pereira
Profa. Maura Iglésias, Emérita
Prof. Maxime Richard Rovere
Prof. Oswaldo Chateaubriand Filho, Emérito
Prof. Paulo Cesar Duque Estrada
Prof. Pedro Duarte de Andrade
Prof. Renato Matoso Ribeiro Gomes Brandão
Prof. Rodrigo Guimarães Nunes

Professor Prof. Noel Struchiner – JUR
colaborador Prof. Markus Gabriel – Universidade de Bonn
Prof. Marco Ruffino – Unicamp
Prof. Federico Sanguinetti – UERJ
Prof. André Porto – UFG

Prof. Abel Lassalle Casanave – UFBA
Prof. Antonio Pedro Mesquita – Universidade de Lisboa
Prof. Sergio Bruno Guimarães Martins – HIS
Prof. Denis Perrin – *Université de Grenoble-Pierre Mendès-
-France*
Prof. Jean-Baptiste Joinet – *Université Lyon 3-Jean Moulin*

PÓS-DOUTORANDOS

Marcelo Norberto
IES de origem: Bolsista CAPES PNPd
Orientador: Prof. Paulo Cesar Duque Estrada

Waldir Barreto
IES de origem: UFES
Orientador: Prof. Luiz Camillo Dolabella Portella Osorio de Almeida

Marco Antônio Valentim
IES de origem: Bolsista CNPq / UFPR
Orientadora: Profa. Déborah Danowski

Maria Priscilla Vieira Coelho Familiar
IES de origem: PUC-Rio
Orientadora: Prof. Luiz Carlos Pinheiro Dias Pereira

Ernesto Perini Santos
IES de origem: UFMG
Orientadora: Prof. Luiz Carlos Pinheiro Dias Pereira

CURSOS OFERECIDOS

Pós-graduação **Mestrado Acadêmico**, iniciado em 1973

Stricto sensu **Doutorado**, iniciado em 1985

(mestrado e doutorado) **Mestrado e Doutorado em Filosofia**

Área de concentração:

I) Filosofia

Linhas de pesquisa

- Teoria do conhecimento
- Estética
- História da Filosofia
- Ética e Filosofia Política
- Lógica e Filosofia da Linguagem
- Filosofia e a questão ambiental

Avaliados pela CAPES com conceito 5 para o quadriênio 2013/2016

Programa de Pós-Graduação em Física

Rua Marquês de São Vicente, 225
Edifício Cardeal Leme, sala 652
Gávea - Rio de Janeiro - RJ - Brasil - CEP 22451-900
Telefones: 55 21 35271267 | Fax: 55 21 35271271
E-mails: pos.fis@puc-rio.br
Site: www.puc-rio.br/ensinopesq/ccpg/prog fis.html
Site: www.fis.puc-rio.br

O Programa de Pós-Graduação em Física é oferecido sob a responsabilidade acadêmico-administrativa do Departamento de Física.

COORDENADOR

Prof. Hiroshi Nunokawa (até março)
E-mail: nunokawa@puc-rio.br

Profa. Carla Göbel Burlamaqui de Mello (a partir de abril)
E-mail: carla.gobel@puc-rio.br

COMISSÃO DE PÓS-GRADUAÇÃO E PESQUISA

Composição Profa. Carla Göbel Burlamaqui de Mello
Prof. Hiroshi Nunokawa
Prof. Daniele Fulvio

Representantes André do Nascimento Barbosa
Discentes Tiago Mourão

CORPO DOCENTE

Prof. Antonio Carlos Oliveira Bruno
Prof. Arman Esmail Taklimi
Profa. Carla Göbel Burlamaqui de Mello
Profa. Celia Beatriz Anteneodo de Porto
Prof. Daniele Fulvio
Prof. Ênio Frota da Silveira
Prof. Enrique Victoriano Anda, Emérito
Prof. Fernando Lázaro Freire Júnior
Prof. Gero Arthur Hubertus Thilo Freiherr Von Gersdorff
Prof. Hiroshi Nunokawa
Profa. Isabel Cristina dos Santos Carvalho
Prof. Marcelo Eduardo Huguenin Maia da Costa
Prof. Marco Cremona
Prof. Rodrigo Prioli Menezes
Profa. Sônia Renaux Wanderley Louro
Prof. Thiago Barbosa dos Santos Guerreiro
Prof. Tommaso Del Rosso
Prof. Victor Carozo Gois de Oliveira

Prof. Wei Chen
Prof. Welles Antônio Martinez Morgado

PÓS-DOCTORANDOS

Alessandra Pereira
IES de origem: UFSC
Orientador: Prof. Marco Cremona

Allan Rodrigues Vieira
IES de origem: UFF
Orientador: Profa. Celia Beatriz Anteneodo de Porto

Cesar A.D. Mendoza
IES de origem: PUC-Rio
Orientador: Prof. Fernando Lázaro Freire Júnior

Eduardo dos S. Nascimento
IES de origem: n.i.
Orientadora: Prof. Welles Antônio Martinez Morgado

Harold José Camargo Avila
IES de origem: PUC-Rio
Orientador: Prof. Marco Cremona

Jefferson Ferraz D.F. Araújo
IES de origem: PUC-Rio
Orientador: Prof. Antonio Carlos Oliveira Bruno

Jorge A. de Souza Correa
IES de origem: ITA
Orientador: Prof. Ênio Frota da Silveira

Lenin José Díaz Soto
IES de origem: IVIC, Venezuela
Orientador: Prof. Ênio Frota da Silveira

Marlon F. Ramos
IES de origem: PUC-Rio
Orientador: Profa. Celia Beatriz Anteneodo de Porto

Rafael dos S. Carvalho
IES de origem: PUC-Rio
Orientador: Prof. Marco Cremona

Valdir Salustino
IES de origem: UFRJ
Orientador: Profa. Carla Göbel Burlamaqui de Mello

CURSOS OFERECIDOS

Pós-Graduação **Mestrado**, iniciado em 1965
Stricto Sensu **Doutorado**, iniciado em 1968
(mestrado e doutorado) **Mestrado e Doutorado em Ciências – Física**
Áreas de concentração:
I) Física da matéria condensada

Linhas de pesquisa

- Astrofísica experimental e ciências planetárias
- Biofísica molecular
- Dinâmica estocástica
- Dispositivos semicondutores orgânicos
- Ensaios magnéticos não destrutivos
- Física estatística
- Materiais nanoestruturados bidimensionais: grafeno e materiais bidimensionais inorgânicos.
- Optoeletrônica molecular e espectroscopia óptica
- Plasmônica
- Propriedades mecânicas e tribológicas em nanoescala
- Revestimentos nanoestruturados
- Sistemas eletrônicos fortemente correlacionados

II) Física das partículas elementares e campos

Linhas de pesquisa

- Física de altas energias
- Física e Astrofísica de neutrinos

III) Ótica

Linhas de pesquisa

- Óptica não linear em sistemas vítreos

Avaliados pela CAPES com conceito 6 no quadriênio 2013/2016

Programa de Pós-Graduação em Geografia

Rua Marquês de São Vicente, 225
Edifício da Amizade, Ala Frings, sala 411
Gávea – Rio de Janeiro – RJ – Brasil – CEP: 22451-900
Telefone: 55 21 35271667 | E-mail: posgeo@puc-rio.br
Site: www.puc-rio.br/ensinopesq/ccpg/proggeo.html
Site: www.geo.puc-rio.br

O Programa de Pós-Graduação em Geografia é oferecido sob a responsabilidade acadêmico-administrativa do Departamento de Geografia e Meio Ambiente.

COORDENADORES

Prof. Alexandro Solórzano
E-mail: alexandrosol@gmail.com

Prof. Rodrigo Penna Firme Pedrosa – Adjunto
E-mail: rodrigopennafirme@gmail.com

COMISSÃO DE PÓS-GRADUAÇÃO E PESQUISA

Composição Profa. Agnieszka Ewa Latawiec
Prof. Alexandro Solórzano
Prof. Álvaro Henrique de Souza Ferreira
Prof. Augusto César Pinheiro da Silva
Prof. Bernardo Baeta Neves Strassburg
Prof. Glaucio Marafon
Prof. João Rua
Prof. José Borzacchiello da Silva
Prof. Luiz Felipe Guanaes Rego
Prof. Marcelo Motta de Freitas
Profa. Regina Célia de Mattos
Prof. Rogério Ribeiro de Oliveira
Prof. Rodrigo Penna Firme Pedrosa
Profa. Sandra Lencioni
Prof. Sérgio Cadena de Vasconcelos

CORPO DOCENTE

Prof. Álvaro Henrique de Souza Ferreira
Prof. Augusto César Pinheiro da Silva
Prof. João Rua
Prof. Luiz Felipe Guanaes Rego
Prof. Bernardo Baeta Neves Strassburg
Prof. Marcelo Motta de Freitas
Profa. Regina Célia de Mattos
Prof. Rogério Ribeiro de Oliveira
Profa. Agnieszka Ewa Latawiec

Prof. Rodrigo Penna Firme Pedrosa
Prof. Sérgio Cadena de Vasconcelos
Profa. Sandra Lencioni
Prof. José Borzacchiello da Silva

CURSOS OFERECIDOS

Pós-Graduação **Mestrado em Geografia**, iniciado em 2007

Stricto Sensu
(mestrado) Área de concentração:

I) Geografia e Meio Ambiente

Linhas de pesquisa

- Transformação da paisagem
- Espaço e sustentabilidades
- Educação geográfica e cidadania

Doutorado em Geografia, iniciado em 2015

Área de concentração:

I) Geografia e Sustentabilidades

Linhas de pesquisa

- Espaço, cotidiano e sustentabilidades
- Transformação da paisagem e sistemas socioecológicos

Avaliados pela CAPES com conceito 4 no quadriênio 2013/2016

Programa de Pós-Graduação em História Social da Cultura

Rua Marquês de São Vicente, 225
Edifício da Amizade, Ala Frings, sala 512
Gávea - Rio de Janeiro - RJ - CEP 22451-900
Telefones: 55 21 35271100 | Fax: 55 21 35271608
E-mail: pghis@puc-rio.br
Site: www.puc-rio.br/ensinopesq/ccpg/progcult.html
Site: www.his.puc-rio.br

O Programa de Pós-Graduação em História Social da Cultura é oferecido sob a responsabilidade acadêmico-administrativa do Departamento de História.

COORDENADOR

Prof. Diego Antonio Galeano
E-mail: dgaleano@puc-rio.br

SUBCOORDENADOR DE PÓS-GRADUAÇÃO

Prof. Leonardo Affonso de Miranda Pereira
E-mail: leonardo@puc-rio.br

COMISSÃO DE PÓS-GRADUAÇÃO E PESQUISA

Profa. Crislayne Gloss Marão Alfagali
Prof. Eduardo Wright Cardoso
Prof. Diego Antonio Galeano
Profa. Flávia Maria Schlee Eyler
Prof. Henrique Estrada Rodrigues
Prof. João de Azevedo e Dias Duarte
Prof. João Masao Kamita
Profa. Juçara da Silva Barbosa de Mello
Profa. Larissa Rosa Corrêa
Prof. Leonardo Affonso de Miranda Pereira
Prof. Marcelo Gantus Jasmin
Prof. Marco Antonio Villela Pamplona
Profa. Maria Elisa Noronha de Sá
Prof. Maurício Barreto Alvarez Parada
Profa. Regiane Augusto de Mattos
Prof. Ronaldo Brito Fernandes
Prof. Sérgio Bruno Guimarães Martins
Prof. Sérgio Hamilton da Silva Barra

CORPO DOCENTE

Profa. Crislayne Gloss Marão Alfagali
Prof. Diego Antonio Galeano
Prof. Eduardo Wright Cardoso
Profa. Flávia Maria Schlee Eyler

Prof. Henrique Estrada Rodrigues
Prof. João de Azevedo e Dias Duarte
Prof. João Masao Kamita
Profa. Juçara da Silva Barbosa de Mello
Profa. Larissa Rosa Corrêa
Prof. Leonardo Affonso de Miranda Pereira
Prof. Marcelo Gantus Jasmin
Prof. Marco Antonio Villela Pamplona
Profa. Maria Elisa Noronha de Sá
Prof. Maurício Barreto Alvarez Parada
Profa. Regiane Augusto de Mattos
Prof. Ronaldo Brito Fernandes
Prof. Sérgio Bruno Guimarães Martins
Prof. Sérgio Hamilton da Silva Barra

Professores Profa. Ana Luiza de Souza Nobre – DAD
Colaboradores Prof. Antonio Edmilson Martins Rodrigues
Profa. Ivana Stolze Lima
Prof. Ilmar Rohloff de Mattos, Emérito
Prof. Luiz de França Costa Lima Filho, Emérito
Profa. Margarida de Souza Neves, Emérita

PÓS-DOUTORANDOS

Alessandra Gonçalves de Carvalho Seixlack
IES de origem: PUC-Rio
Orientador: Prof. Marco Antonio Villela Pamplona
Gabriel Tupinambá
IES de origem: *European Graduate School, EGS*, Suíça/CAPES/PNPD
Orientador: Prof. Sérgio Bruno Guimarães Martins
Luciene Pereira Carris Cardoso
IES de origem: USP/PUC-Rio
Orientador: Prof. Antonio Edmilson Martins Rodrigues
Marco Marcelo Bortoloti
IES de origem: UFRJ
Orientador: Prof. Ronaldo Brito Fernandes
Pedro Demenech
IES de origem: PUC-Rio/FAPERJ
Orientadora: Profa. Maria Elisa Noronha de Sá
Sergio Aguiar de Medeiros
IES de origem: PUC-Rio
Orientador: Prof. Marcelo Gantus Jasmin
Vera Beatriz Cordeiro de Siqueira
IES de origem: UFRJ/PUC-Rio
Orientador: Prof. Ronaldo Brito Fernandes

Sabrina Vanessa Castronuovo
IES de origem: Aluna extraordinária Bolsa Reverso, Universidade
Nacional de La Prata
Orientador: Prof. Diego Antonio Galeano

CURSOS OFERECIDOS

Pós-Graduação **Mestrado**, iniciado em 1987
Stricto Sensu **Doutorado**, iniciado em 1998
(mestrado e **Mestrado e Doutorado em História**
doutorado)

Áreas de concentração:

I) História Social da Cultura

Linhas de pesquisa

- Teoria, Historiografia e História Intelectual
- Experiências e Conexões Culturais
- História da Arte e Arquitetura

Mestrado Profissional em Ensino de História, iniciado em 2014

Áreas de concentração:

I) Ensino de História

Linhas de pesquisa

- Saberes Históricos no Espaço Escolar
- Linguagens e Narrativas Históricas: Produção e Difusão
- Saberes Históricos em Diferentes Espaços de Memória

Avaliados pela CAPES com conceito 5 no quadriênio 2013/2016

Programa de Pós-Graduação em Informática

Rua Marquês de São Vicente, 225
Edifício Rio Datacentro, 4º andar
Gávea – Rio de Janeiro – RJ – CEP 22451-900
Tel.: 55 21 35271510 | Fax: 55 21 35271530
E-mail: pos@inf.puc-rio.br
Site: www.puc-rio.br/ensinopesq/ccpg/proginf.html
Site: www.inf.puc-rio.br

O Programa de Pós-Graduação em Informática é oferecido sob a responsabilidade acadêmico-administrativa do Departamento de Informática.

COORDENADOR

Prof. Eduardo Sany Laber
E-mail: laber@inf.puc-rio.br

COMISSÃO DE PÓS-GRADUAÇÃO

Prof. Alessandro Fabricio Garcia
Prof. Eduardo Sany Laber – Coordenador
Prof. Markus Endler
Prof. Marcus Vinicius Soledade Poggi de Aragão
Prof. Thibaut Victor Gaston Vidal
Prof. Marcos Kalinowski

CORPO DOCENTE

Prof. Alberto Barbosa Raposo
Prof. Alessandro Fabricio Garcia
Prof. Antonio Luz Furtado, Emérito
Prof. Arndt von Staa, Emérito
Prof. Bruno Feijó
Prof. Carlos José Pereira de Lucena
Profa. Clarisse Sieckenius de Souza
Prof. Daniel Schwabe
Prof. Eduardo Sany Laber
Prof. Edward Hermann Hæusler
Prof. Hélio Côrtes Vieira Lopes
Prof. Hugo Fuks
Prof. Júlio Cesar Sampaio do Prado Leite
Prof. Marcelo Gattass
Prof. Marco Antonio Casanova
Prof. Marco Serpa Molinaro
Prof. Marcos Kalinowski
Prof. Marcus Vinicius Soledade Poggi de Aragão
Prof. Markus Endler
Profa. Noemi de La Rocque Rodriguez

Prof. Roberto Ierusalimschy
Prof. Ruy Luiz Milidiú
Prof. Sérgio Colcher
Prof. Sérgio Lifschitz
Profa. Simone Diniz Junqueira Barbosa
Prof. Thibaut Victor Gaston Vidal
Prof. Waldemar Celes Filho

PÓS-DOUTORANDOS

Adriano Francisco Branco
IES de origem: PUC-Rio
Orientadora: Profa. Noemi de La Rocque Rodriguez
Álan Lívio Vasconcelos Guedes
IES de origem: PUC-Rio
Orientadora: Profa. Simone Diniz Junqueira Barbosa
Augusto Cesar Espíndola Baffa
IES de origem: PUC-Rio
Orientador: Prof. Prof. Thibaut Victor Gaston Vidal
Cesar Augusto Sierra Franco
IES de origem: PUC-Rio
Orientador: Prof. Alberto Barbosa Raposo
Daniel Lima Ribeiro
IES de origem: PUC-Rio
Orientador: Prof. Hélio Cortes Vieira Lopes
David de Medeiros Baía
IES de origem: PUC-Rio
Orientador: Prof. Carlos José Pereira de Lucena
Greis Francly Mireya Calpa
IES de origem: PUC-Rio
Orientador: Prof. Alberto Barbosa Raposo
Max Leles Viana
IES de origem: PUC-Rio
Prof. Carlos José Pereira de Lucena
Paula Ceccon Ribeiro
IES de origem: PUC-Rio
Prof. Hélio Cortes Vieira Lopes
Roberto Felício de Oliveira
IES de origem: PUC-Rio
Orientador: Prof. Carlos José Pereira de Lucena

CURSOS OFERECIDOS

Pós-Graduação **Mestrado**, iniciado em 1967
Stricto Sensu **Doutorado**, iniciado em 1975
(mestrado e
doutorado) **Mestrado em Informática**
Áreas de concentração:
I) Banco de Dados

- II) Computação Gráfica
- III) Engenharia de Software
- IV) Hipertexto e Multimídia
- V) Interação Humano-Computador
- VI) Linguagens de Programação
- VII) Otimização e Raciocínio Automático
- VIII) Redes de Computadores e Sistemas Distribuídos
- IX) Teoria da Computação
- X) Ciência de Dados

Doutorado em Ciências – Informática

Área de concentração:

- I) Banco de Dados
- II) Computação Gráfica
- III) Engenharia de Software
- IV) Hipertexto e Multimídia
- V) Interação Humano-Computador
- VI) Linguagens de Programação
- VII) Otimização e Raciocínio Automático
- VIII) Redes de Computadores e Sistemas Distribuídos
- IX) Teoria da Computação
- X) Ciência de Dados

Linhas de pesquisa

- Algoritmos, paralelismo e otimização
- Banco de dados
- Computação gráfica
- Engenharia de *software*
- Hipertexto e multimídia
- Inteligência artificial
- Interação humano-computador
- Linguagens de programação
- Redes de computadores e sistemas distribuídos
- Teoria da computação

Avaliados pela CAPES com conceito 7 para o quadriênio 2013/2016

Programa de Pós-Graduação em Literatura, Cultura e Contemporaneidade

Rua Marquês de São Vicente, 225
Edifício Padre Leonel Franca, 3º andar
Gávea - CEP: 22451-900 - Rio de Janeiro - RJ - Brasil
Telefone: 55 21 35271043
E-mail: posgraliteratura@puc-rio.br
Site: www.puc-rio.br/ensinopesq/ccpg/proglet_literatura.html
Site: www.letras.puc-rio.br

O Programa de Pós-Graduação em Literatura, Cultura e Contemporaneidade é oferecido sob a responsabilidade acadêmico-administrativa do Departamento de Letras.

COORDENADORA

Prof. Frederico Oliveira Coelho
E-mail: pauperia@gmail.com

COMISSÃO DE PÓS-GRADUAÇÃO E PESQUISA

Composição Prof. Alexandre Montauray Baptista Coutinho – Diretor
Prof. Frederico Oliveira Coelho – Coordenador
Prof. Marília Rothier Cardoso – Coordenadora Adjunta
Prof. Heidrun Friedel Krieger Olinto de Oliveira, Emérita
Prof. Karl Erik Schøllhammer
Prof. Rosana Kohl Bines
Prof. Ana Paula Veiga Kiffer
Prof. Júlio Cesar Valladão Diniz
Prof. Renato Cordeiro Gomes
Prof. Izabel Margato

CORPO DOCENTE

Prof. Alexandre Montauray Baptista Coutinho
Prof. Ana Paula Veiga Kiffer
Prof. Cleonice Serôa da Mota Berardinelli, Emérita
Prof. Eneida Leal Cunha
Prof. Frederico Oliveira Coelho
Prof. Gilberto Mendonça Teles, Emérito
Prof. Helena Franco Martins
Prof. Heidrun Friedel Krieger Olinto de Oliveira, Emérita
Prof. Izabel Margato
Prof. Júlio Cesar Valladão Diniz
Prof. Karl Erik Schøllhammer
Prof. Luiz Camillo Dolabella Portella Osorio de Almeida – FIL
Prof. Maria Clara Lucchetti Bingemer – TEO
Prof. Marília Rothier Cardoso
Prof. Patrícia Gissoni de Santiago Lavelle

Prof. Paulo Fernando Henriques Britto
Prof. Renato Cordeiro Gomes – COM
Profa. Rosana Kohl Bines
Profa. Vera Lúcia Follain de Figueiredo – COM

PÓS-DOUTORANDOS

Adriana Sucena Maciel
IES de origem: PUC-Rio
Orientador: Prof. Júlio Cesar Valladão Diniz

Anna Basevi
IES de origem: Istituto Italiano di Cultura
Orientadora: Profa. Rosana Kohl Bines

Claudete Daflon dos Santos
IES de origem: UFF
Orientadora: Profa. Vera Lúcia Follain de Figueiredo

Danusa Depes Portas
IES de origem: FAPERJ
Orientador: Prof. Karl Erik Schøllhammer

Elisa Maria Amorim Vieira
IES de origem: UFMG
Orientador: Prof. Karl Erik Schøllhammer

Emanuella Leite Rodrigues de Moraes
IES de origem: FAPESP
Orientadora: Profa. Eneida Leal Cunha

Lara Nogueira da Silva Leal
IES de origem: FAPERJ
Orientador: Prof. Alexandre Montauray Baptista Coutinho

Miguel Jost Ramos
IES de origem: CAPES
Orientador: Prof. Júlio Cesar Valladão Diniz

Rogério Augusto Lima de Britto
IES de origem: Universidade Estácio de Sá
Orientador: Prof. Alexandre Montauray Baptista Coutinho

Sayonara Amaral de Oliveira
IES de origem: UEBA
Orientadora: Profa. Ana Paula Kiffer

Sylvia Helena Cyntrão
IES de origem: UnB
Orientador: Prof. Júlio Cesar Valladão Diniz

Raissa Góes de Medeiros Rapozo
IES de origem: CURVA
Orientadora: Profa. Helena Franco Martins

Juliana Gervason Defilippo
IES de origem: CESJF
Orientador: Prof. Karl Erik Schøllhammer

Eduardo Miranda da Silva
IES de origem: CNPq
Orientadora: Profa. Vera Lúcia Follain de Figueiredo

CURSOS OFERECIDOS

Pós-Graduação **Mestrado Acadêmico e Doutorado em Literatura,**
Stricto Sensu **Cultura e Contemporaneidade, iniciados em 2011**
(mestrado e
doutorado)

- Desafios do contemporâneo: teorias e crítica
- Novos cenários da escrita
- Literatura, cultura e política em espaços lusófonos

Avaliados pela CAPES com conceito 5 para o quadriênio 2013/2016

Programa de Pós-Graduação em Matemática

Rua Marquês de São Vicente, 225
Edifício Cardeal Leme, sala 862
Gávea - CEP: 22451-900 - Rio de Janeiro - RJ - Brasil
Tel.: 55 21 35271281 | Fax: 55 21 35271282
E-mail: secpos@mat.puc-rio.br
Site: www.puc-rio.br/ensinopesq/ccpg/progmat.html
Site: www.mat.puc-rio.br

O Programa de Pós-Graduação em Matemática é oferecido sob a responsabilidade acadêmico-administrativa do Departamento de Matemática.

COORDENADOR

Prof. Boyan Slavchev Sirakov
E-mail: bsirakov@mat.puc-rio.br

COMISSÃO DE PÓS-GRADUAÇÃO E PESQUISA

Composição Prof. Marcos Craizer – Diretor
Prof. Boyan Slavchev Sirakov – Coordenador de Pós-Graduação
Prof. Edgard Almeida Pimentel – Coordenador-adjunto de Pós-Graduação
Profa. Alessia Mandini
Prof. Sinésio Pesco
Profa. Rafael Oswaldo Ruggiero Rodriguez – Suplente

CORPO DOCENTE

Prof. Alessandro Alla
Profa. Alessia Mandini
Prof. Boyan Slavchev Sirakov
Prof. Carlos Hugo Jimenez Gomez
Prof. Carlos Tomei
Prof. David Francisco Martínez Torres
Prof. Edgard Almeida Pimentel
Prof. Lorenzo Justiniano Díaz Casado
Prof. Marcos Craizer
Prof. Nicolau Corção Saldanha
Prof. Rafael Oswaldo Ruggiero Rodriguez
Prof. Ricardo de Sá Earp
Prof. Ricardo José Alonso Plata
Prof. Silvius Klein
Prof. Simon Richard Griffiths
Prof. Sinésio Pesco

Professores Prof. Pe. Paul Alexander Schweitzer S.J., Emérito
Colaboradores Prof. George Svetlichny, Emérito

PÓS-DOCTORANDOS

Andrea Lins e Lins Souza
IES de origem: n.i.
Orientador: Prof. Sinésio Pesco

José V. Goulart Nascimento
IES de origem: n.i.
Orientador: Prof. Nicolau Corção Saldanha

Jaqueline Siqueira
IES de origem: n.i.
Orientador: Prof. Lorenzo Justiniano Díaz Casado

Karina Marin
IES de origem: n.i.
Orientador: Prof. Lorenzo Justiniano Díaz Casado

Romero Barbieri Solha
IES de origem: n.i.
Orientador: Prof. David Francisco Martínez Torres

CURSOS OFERECIDOS

Pós-Graduação **Mestrado Acadêmico**, iniciado em 1969
Stricto Sensu **Doutorado**, iniciado em 1974
(mestrado e doutorado) **Mestrado e Doutorado em Matemática**

Área de concentração:

I) Matemática Pura e Aplicada

Linhas de pesquisa

- Análise e equações diferenciais parciais
- Combinatória
- Computação gráfica
- Física matemática
- Geometria diferencial
- Probabilidade e processos estocásticos
- Sistemas dinâmicos
- Topologia

Avaliados pela CAPES com conceito 7 no quadriênio 2013/2016

Programa de Pós-Graduação em Metrologia – PósMQI

Rua Marquês de São Vicente, 225
Térreo do Edifício Cardeal Leme
Gávea - Rio de Janeiro - RJ - Brasil - CEP 22451-900
Telefones: 55 21 35271542 | 2061 | 1171
Fax: 55 21 35272060
E-mail: metrologia@puc-rio.br
Site: www.puc-rio.br/metrologia

Atuando em área essencialmente multidisciplinar e interdepartamental, o Programa de Pós-Graduação em Metrologia é oferecido sob a responsabilidade acadêmica do Decanato do Centro Técnico Científico da Universidade (CTC/PUC-Rio).

COORDENADOR

Prof. Carlos Roberto Hall Barbosa
E-mail: hall@puc-rio.br

COORDENAÇÃO DE ESPECIALIZAÇÃO

Prof. Rodrigo Flora Calili

COORDENAÇÃO DE PRODUÇÃO ACADÊMICA

Profa. Elisabeth Costa Monteiro

COORDENAÇÃO ACADÊMICA

Prof. Carlos Roberto Hall Barbosa

COORDENAÇÃO DE DESENVOLVIMENTO

Prof. Rodrigo Flora Calili

EQUIPE DE SECRETARIA

Márcia Ribeiro Teixeira
Paula Guimarães Faria de Almeida Molinari

COMISSÃO DE PÓS-GRADUAÇÃO E PESQUISA

Profa. Elisabeth Costa Monteiro
Prof. Carlos Roberto Hall Barbosa
Prof. Rodrigo Flora Calili

CORPO DOCENTE DA PÓS-GRADUAÇÃO

Profa. Elisabeth Costa Monteiro
Prof. Carlos Roberto Hall Barbosa
Prof. Rodrigo Flora Calili
Profa. Maria Fátima Ludovico de Almeida
Prof. Alcir de Faro Orlando
Prof. Mauricio Nogueira Frota, Emérito

Prof. Élcio Cruz de Oliveira
Prof. Isabel Cristina dos Santos Carvalho – FIS
Prof. Reinaldo Castro Souza – IND
Prof. Ricardo Queiroz Aucélio – QUI

PÓS-DOUTORANDOS

Roberta Dutra
IES de origem: PNPd/Capes
Orientadora: Prof. Carlos Roberto Hall Barbosa

Daniel Ramos Louzada
IES de origem: PNPd/Capes
Orientador: Prof. Carlos Roberto Hall Barbosa

CURSOS OFERECIDOS

Pós-Graduação **Mestrado Acadêmico**, iniciado em 1996
Stricto Sensu **Mestrado em Metrologia**

Áreas de concentração:

1) Metrologia para Qualidade e Inovação

Linhas de pesquisa

- Instrumentação e medição
- Redes inteligentes (*Smart Grid*)
- Gestão estratégica da inovação e sustentabilidade

Avaliado pela CAPES com conceito 5 para o quadriênio 2013/2016

Pós-Graduação **Especialização:**
Stricto Sensu

O PósMQI obteve aprovação (2011) do Conselho de Ensino e Pesquisa da Universidade (CEP) para oferecer cursos de Pós-Graduação *Lato Sensu* na modalidade Educação a Distância (EAD) com o objetivo de capacitar profissionais de empresas em cinco áreas específicas do desenvolvimento gerencial avançado: Gestão da Educação Profissional e Tecnológica; Gestão de Negócios; Gestão de Pessoas; Gestão da Inovação e Responsabilidade Social Corporativa. Aprovação pelo CEP: Resolução constante da Ata da 430ª, de 15 de dezembro de 2010.

O PósMQI também oferece desde 2017, por meio do CCE, o curso de Pós-Graduação *lato sensu* Energia Solar, cujos objetivos principais são fornecer conhecimentos básicos sobre o funcionamento de uma célula solar, que converte a energia solar em elétrica, incluindo aferição de seu desempenho em laboratório; fornecer conhecimentos sobre como utilizar a energia solar para aquecimento e apresentar suas inúmeras aplicações; compreender os métodos de armazenamento de energia para posterior utilização e o funcionamento de sistemas híbridos, ou seja, que transformam uma forma de energia em outra; fornecer conhecimento para que se possa, em diversos cenários, analisar a viabilidade econômica de se instalar um sistema de aproveitamento de energia solar; entender os sistemas de medi-

ção inteligente de energia e capacitar o aluno a simular a inserção da geração distribuída no sistema de potência e projetar instalações fotovoltaicas utilizando softwares especializados de mercado. O curso tem como público alvo os profissionais de nível superior na área de Engenharia ou Ciências Exatas, podendo também atender a arquitetos ou economistas que possuam um viés voltado à Engenharia.

Extensão:

Desde 2017, o PósMQI oferece, por meio do CCE, o curso de extensão Energia Solar Fotovoltaica - conceitos básicos e projeto, cujo objetivo é introduzir os conceitos de geração solar, especialmente fotovoltaica, bem como possibilitar ao aluno entender o funcionamento dos diversos componentes do sistema fotovoltaico (placas, inversores, medidores, controladores de carga, baterias, entre outros). Além disso, os alunos aprenderão a utilizar software de simulação solar. O público-alvo são alunos de graduação das áreas de Ciências Exatas e da Terra.

CONVÊNIO E PARCERIAS

CEMIG – Companhia Energética de Minas Gerais (Brasil)

PósMQI / PUC-Rio coordena projeto do Programa de P&D CEMIG / ANEEL celebrado entre a CEMIG e a PUC-Rio. O projeto visa desenvolver e introduzir soluções inovadoras de auditoria contínua de sistemas de energia. **Ano de início: 2012**

Centro Brasileiro de Pesquisas Físicas –CBPF (Brasil)

Colaboração científica com os Laboratórios de Magnetometria, Resistividade e Altas Frequências; Superfícies e Nanoestruturas, Eletrodeposição; e Multiusuário de Nanociências e Nanotecnologia para a otimização das propriedades de materiais e sensores baseados no efeito da magnetoimpedância gigante, objetivando o desenvolvimento de transdutores com configuração gradiométrica para a medição de campos biomagnéticos. **Ano de início: 2012**

Université d'Angers (França)

Cooperação interinstitucional visando o intercâmbio de alunos e professores entre o Pós-MQI/PUC-Rio e l'Université d'Angers, France - STIA. **Ano de início: 2012**

WeDo Technologies Ltd. e WeDo do Brasil Soluções Informáticas Ltda. (Portugal e Brasil)

Convênio de cooperação técnico-científica e Contrato de Licenciamento de *software*. Celebrado entre PUC-Rio e WeDo do Brasil Soluções Informáticas Ltda., em 8 de novembro de 2012. **Ano de início: 2012**

Light Energia S/A (Brasil)

Projeto de P&D 10/2016 (Continuidade do desenvolvimento experimental do P&D 07/11E): Cabeça de Série de um Sistema Inovador de Limpeza de Trocadores de Calor de Hidrogeradores. Projeto de P&D cujo objetivo é avançar o conhecimento sobre o complexo fenômeno de formação do *biofouling*, que obstrui trocadores de calor de hidrogeradores e que drasticamente compromete a sua efetividade de operação, colocando em risco a geração, propondo um sistema inovador capaz de mitigar esse indesejável fenômeno. **Ano de início: 2016**

Technische Universität Ilmenau (Alemanha)

Colaboração acadêmica com o *Institut für Biomedizinische Technik und Informatik* para

o intercâmbio de estudantes de Graduação e Pós-Graduação para o desenvolvimento de pesquisas científicas em Engenharia Biomédica. **Ano de início:** 2009

Massachusetts Institute of Technology – MIT, Biomagnetic Center, Boston (EUA)
Colaboração científica com o *Department of Earth, Atmospheric and Planetary Sciences* para o estudo de fenômenos eletrofisiológicos por meio de imageamento do campo biomagnético e da fluorescência de corantes potenciométricos.
Ano de início: 2006

Department of Biomedical Engineering, Vanderbilt University, Nashville, Tennessee (EUA)
Colaboração científica com o *Vanderbilt Institute for Integrative Biosystems Research and Education* que disponibiliza sua infraestrutura para a realização de medições de campo biomagnético utilizando microscópios SQUID com resolução micrométrica e elevada sensibilidade (femtotesla), além de montagem experimental adaptada para medições óticas de fluorescência em tecido biológico, com câmaras CCD de alta resolução e laser de argônio etc. **Ano de início:** 2004

Departamento de Física da Universidade Federal de Pernambuco – UFPE (Brasil)
Colaboração científica para a caracterização de elementos sensores baseados no fenômeno da magnetoimpedância gigante para medições biomagnéticas. **Ano de início:** 2002

Friedrich Schiller Universität, Jena (Alemanha)
Colaboração científica com o *Biomagnetisches Zentrum* que disponibiliza sua infraestrutura laboratorial com sistemas SQUID multicanais de alta resolução e blindagens magnéticas para a realização de medições de campo biomagnético em estudos com experimentação animal e clínica. **Ano de início:** 2000

Centro de Pesquisas de Energia Elétrica – CEPEL (Brasil)
Projeto de P&D: implementação dos requisitos das normas IEC 60060-1/10 e IEC 60060-2/10 nos laboratórios de ensaios e calibração em alta tensão do CEPEL.
Ano de início: 2010

Prêmios e Distinções Recebidos e Projetos Aprovados

Concorrendo com centenas de produtos inovadores desenvolvidos por instituições de pesquisa de todo o país, o Projeto de P&D desenvolvido pelo MQI, Solução Inovadora para o Sistema de Refrigeração de Hidrogeradores, recebeu o primeiro lugar no Prêmio OSE - O Setor Elétrico, na categoria Pesquisa e Desenvolvimento.

O artigo *Determinants of Environmental Innovations: Evidence from The Brazilian Innovation Survey*, de autoria da Profa Fatima Ludovico e do aluno Alex Sandro de Freitas recebeu a premiação *The Best Paper Award* na edição de 2018 da International Conference of the Global Business and Technology Association (GBATA 2018), realizada em Bangkok, realizada nos dias 3 a 7 de julho de 2018.

Os seguintes projetos de pesquisa e desenvolvimento foram aprovados em 2018:

- ENEL Distribuição Rio (01/08/2018 - 01/02/2020): Desenvolvimento de Rede Móvel de Armazenamento de Energia

- Energisa Minas Gerais (01/07/2018 - 01/06/2020): Desenvolvimento de Sistema Estocástico para Estimar Perdas Técnicas.
- Petróleo Brasileiro S.A. (10/01/2018 - 31/10/2018): Estudo da Corrosão Interna dos Dutos de Transporte Exclusivo de Etanol Anidro e Hidratado (Alcooldutos) e dos Dutos que Transportam Alternadamente Derivados Claros e Etanol (Polidutos).
- FAPERJ: Edital E_11/2018 - Apoio às Instituições de Ensino e Pesquisa Sediadas no RJ: Aplicação de Magnetômetros

Balanço do Ano

O Programa encerrou 2018 com expressivos resultados, destacando-se: (i) fortalecimento da participação do programa em atividades de desenvolvimento e (ii) oferecimento de cursos de extensão na área de energia solar. Na busca pela excelência da sua atuação acadêmico-científica, o Programa concentra esforços para superar os indicadores da avaliação CAPES. Em 2018, 19 dissertações de Mestrado foram defendidas e 13 artigos científicos publicados em periódicos classificados no Qualis.

No plano de sua ação externa, o Programa demonstrou uma ativa participação em eventos científicos nacionais e internacionais, com apresentação de trabalhos no Advanced Photonics 2018; International Conference of the Global Business and Technology Association (GBATA 2018); International Conference on Energy Engineering and Smart Grids; EURO 2018; XXII World Congress of the International Measurement Confederation (IMEKO); INTERCORR 2018; International Conference on Renewable Energies and Power Quality (ICREPQ18); Rio Oil & Gas Expo and Conference 2018; 50º SBPO - Simpósio Brasileiro de Pesquisa Operacional; XXVI Congresso Brasileiro de Engenharia Biomédica; e; IX Congresso de Inovação Tecnológica em Energia Elétrica. O Programa encerrou o ano acadêmico de 2018 com 236 mestres formados.

Prof. Carlos Roberto Hall Barbosa
Coordenador do Programa de Pós-Graduação em Metrologia

Programa de Pós-Graduação em Psicologia Clínica

Rua Marquês de São Vicente, 225
Edifício Cardeal Leme, sala 201
Gávea - Rio de Janeiro - RJ - Brasil - CEP 22451-900
Telefones: 55 21 35271185 | Fax: 55 21 35271187
E-mails: psipos@puc-rio.br
Site: www.puc-rio.br/ensinopesq/ccpg/progpsi.html
Site: www.psi.puc-rio.br

O Programa de Pós-Graduação em Psicologia Clínica é oferecido sob a responsabilidade acadêmico-administrativa do Departamento de Psicologia.

COORDENADOR

Prof. Daniel Corrêa Mograbi

COMISSÃO DE PÓS-GRADUAÇÃO E PESQUISA

Composição Profa. Andrea Seixas Magalhães
Prof. Daniel Corrêa Mograbi
Prof. Jean Carlos Natividade
Prof. Jesus Landeira-Fernandez
Profa. Juliane Callegaro Borsa
Profa. Monah Winograd

CORPO DOCENTE

Profa. Andrea Seixas Magalhães
Prof. Carlos Augusto de Oliveira Peixoto Junior
Prof. Daniel Correa Mograbi
Prof. Felipe Kenji Sudo
Profa. Helenice Charchat Fichman
Prof. Jean Carlos Natividade
Prof. Jesus Landeira-Fernandez
Profa. Juliane Callegaro Borsa
Profa. Júnia de Vilhena
Profa. Luciana Fontes Pessoa
Prof. Marcus André Vieira
Profa. Maria Helena Rodrigues Navas Zamora
Profa. Maria Isabel de Andrade Fortes
Profa. Monah Winograd
Profa. Rebeca Nonato Machado
Profa. Silvia Maria Abu-Jamra Zornig
Profa. Terezinha Féres-Carneiro
Prof. Thomas Eichenberg Krahe (a partir de junho)

PÓS-DOCTORANDOS

Ana Claudia Becattini de Oliveira
IES de origem: PUC-RIO
Orientadora: Profa. Helenice Charchat Fichman

Cidiane Vaz Gonçalves
IES de origem: PUC-RIO
Orientadora: Profa. Juliane Callegaro Borsa

Cristina Ribeiro Teixeira Dantas
IES de origem: PUC-Rio
Orientadora: Profa. Terezinha Féres-Carneiro

Elodie Bertrand
IES de origem: PUC-Rio
Orientador: Prof. Daniel Correa Mograbi

Fernanda Correa Coutinho Pereira
IES de origem: PUC-RIO
Orientador: Profa. Helenice Charchat Fichman

Mayla Cosmo Monteiro
IES de origem: PUC-RIO
Orientadora: Profa. Andrea Seixas Magalhães

Marco Aurélio de G. M. Negreiros
IES de origem: PUC-RIO
Orientadora: Prof. Jesus Landeira-Fernandez

Mônica Vanderlei Vianna
IES de origem: PUC-RIO
Orientadora: Profa. Junia de Vilhena

Neilsa Alves Barreto
IES de origem: PUC-RIO
Orientadora: Profa. Maria Helena Zamora

Ney Klier Padilha Netto
IES de origem: PUC-RIO
Orientadora: Profa. Monah Winograd

Rafael de Assis da Silva
IES de origem: PUC-RIO
Orientadora: Prof. Daniel Correa Mograbi

Renata Barboza Vianna Medeiros
IES de origem: PUC-RIO
Orientadora: Profa. Helenice Charchat Fichman

Renata Machado
IES de origem: PUC-RIO
Orientadora: Profa. Terezinha Féres-Carneiro

Viviane Giroto Guedes
IES de origem: PUC-RIO
Orientadora: Profa. Júnia de Vilhena

CURSOS OFERECIDOS

Pós-Graduação **Mestrado Acadêmico**, iniciado em 1966

Stricto Sensu **Doutorado**, iniciado em 1985

(mestrado e doutorado) **Mestrado e Doutorado em Psicologia Clínica**

Áreas de concentração:

I) Psicologia Clínica

Linhas de pesquisa

- Psicanálise: clínica e cultura
- Psicologia Social: Indivíduo e sociedade
- Família, casal e criança: teoria e clínica
- Clínica e neurociências
- Saúde de Desenvolvimento Humano

Avaliados pela CAPES com conceito 5 para o quadriênio 2013/2016

Programa de Pós-Graduação em Química

Rua Marquês de São Vicente, 225
Edifício Cardeal Leme, sala 772
Gávea - Rio de Janeiro - RJ - Brasil - CEP 22451-900
Telefones: 55 21 35271334
E-mail: posqui@puc-rio.br
Site: www.puc-rio.br/ensinopesq/ccpg/progqui.html
Site: www.qui.puc-rio.br

O Programa de Pós-Graduação em Química é oferecido sob a responsabilidade acadêmico-administrativa do Departamento de Química.

COORDENADOR

Prof. Nicolás Adrián Rey (até junho)
E-mail: nicoarey@puc-rio.br

Profa. Adriana Gioda
E-mail: agioda@puc-rio.br

COMISSÃO DE PÓS-GRADUAÇÃO E PESQUISA

Composição Profa. Adriana Gioda – Coordenador
Profa. Ana Maria Percebom Sette da Silva
Prof. Jiang Kai
Prof. Jones Limberger
Profa. Tatiana Dillenburg Saint’Pierre

CORPO DOCENTE

Profa. Adriana Gioda
Profa. Ana Maria Percebom Sette da Silva
Prof. André Silva Pimentel
Profa. Angela de Luca Rebello Wagener, Emérita
Profa. Aurora Perez Gramatges
Prof. Carlos German Massone
Profa. Camilla Djenne Buarque Müller
Prof. Jiang Kai
Prof. Jones Limberger
Prof. José Marcus Oliveira Godoy
Prof. Nicolás Adrian Rey
Prof. Omar Ginoble Pandoli
Prof. Renato da Silva Carreira
Prof. Ricardo Queiroz Aucélio
Profa. Tatiana Dillenburg Saint’Pierre
Prof. Volodymyr Zaitsev

PÓS-DOUTORANDOS

Mykhailo Nazarkovskyi

IES de origem: *Chuiko Institute of Surface Chemistry of NASU*

Orientador: Prof. Volodymyr Zaitsev

Eloah Pereira Ávila

IES de origem: UFJF

Orientador: Prof. Volodymyr Zaitsev

Letícia Lazzari

IES de origem: PUC-RIO

Orientador: Prof. Renato da Silva Carreira

Eline Simões Guimarães

IES de origem: UFF

Orientador: Prof. Renato da Silva Carreira

Otoniel Domingos de Sant'Ana

IES de origem: PUC-RIO

Orientador: Prof. Renato da Silva Carreira

Elton Jorge da Rocha Rodrigues

IES de origem: UFRJ

Orientador: Prof. Omar Pandoli

Luciana Maria Baptista Ventura

IES de origem: PUC-RIO

Orientador: Prof. José Marcus de Oliveira Godoy

Anna De Falco

IES de origem: PUC-RIO

Orientador: Prof. Ricardo Queiroz Aucélio

CURSOS OFERECIDOS

Pós-graduação

Stricto sensu

(mestrado e

doutorado)

Mestrado Acadêmico, iniciado em 1969

Doutorado, iniciado em 1971

Mestrado e Doutorado em Química

Área de Concentração:

I) Química

Linhas de pesquisa

- Energia, Meio Ambiente e Ciências do Mar

- Nanociências

- Fármacos e interações químico-biológicas

- Desenvolvimento de métodos analíticos

Avaliados pela CAPES com conceito 5 no quadriênio 2013/2016

O Programa de Pós-Graduação em Relações Internacionais é oferecido sob a responsabilidade acadêmico-administrativa do Departamento Instituto de Relações Internacionais.

COORDENADORA

Profa. Carolina Moulin Aguiar
E-mail: cmoulin@puc-rio.br

COMISSÃO DE PÓS-GRADUAÇÃO E PESQUISA

Composição Profa. Andrea Ribeiro Hoffmann
Profa. Carolina Moulin Aguiar
Prof. Kai Michael Kenkel
Prof. Luis Manuel Rebelo Fernandes
Profa. Maíra Siman Gomes - Coordenadora Adjunta da Pós
Profa. Marta Regina Fernandez Y Garcia Moreno
Profa. Mônica Herz
Amanda Alvares – Discente
Marina Sertã – Discente

CORPO DOCENTE

Profa. Andrea Ribeiro Hoffmann
Profa. Anna Gudrun Christina Leander
Profa. Carolina Moulin Aguiar
Prof. James Casas Klausen
Prof. James Matthew Davies
Prof. João Franklin Abelardo Pontes Nogueira
Prof. Kai Michael Kenkel
Prof. Luis Manuel Rebelo Fernandes
Profa. Maíra Siman Gomes
Profa. Marta Regina Fernandez Y Garcia Moreno
Profa. Mônica Herz
Prof. Paulo Luiz Moreaux Lavigne Esteves
Prof. Robert Brian James Walker
Prof. Roberto Vilchez Yamato
Prof. Stefano Guzzini

Professores Profa. Cláudia Francisca Fuentes Julio
Colaboradores Profa. Isabel Rocha de Siqueira

PÓS-DOUTORANDOS

Bruno Eduardo Portela Borges de Magalhães
IES de origem: *Open University*
Orientador: Prof. Paulo Luiz Moreaux Lavigne Esteves

Jana Tabak Chor
IES de origem: PUC-Rio
Orientadora: Profa. Mônica Herz

Paulo Henrique de Oliveira Chamon
IES de origem: PUC-Rio
Orientador: Profa. Mônica Herz

Marco Cepik
IES de origem: UFRGS
Orientadora: Profa. Mônica Herz

Fábio Borges
IES de origem: UNILA
Orientadora: Profa. Mônica Herz

CURSOS OFERECIDOS

Pós-Graduação **Mestrado Acadêmico**, iniciado em 1987

Stricto Sensu **Doutorado**, iniciado em 2011

(mestrado e **Mestrado e Doutorado em Relações Internacionais**

doutorado

Área de concentração:

I) Política Internacional

Linhas de pesquisa

- Globalização, governança e desenvolvimento
- Arquitetura do sistema internacional
- Conflito, violência e pacificação

Avaliados pela CAPES com conceito 5 para o quadriênio 2013/2016

Mestrado Profissional em Análise e Gestão de Políticas Internacionais: Resolução de Conflitos e Cooperação para o Desenvolvimento (MAPI), iniciado em 2016

Áreas de Concentração com suas respectivas linhas de atuação:

I) Cooperação Internacional para o Desenvolvimento

- Atores e Modalidades de Cooperação Internacional para o Desenvolvimento
- Comércio Internacional e Investimento Direto Externo

II) Resolução de Conflitos Internacionais

- Negociação Internacional e Mediação de Conflitos
- Proteção Humanitária e Promoção dos Direitos Humanos

Avaliado pela CAPES com conceito 3 para o quadriênio 2013/2016

Programa de Pós-Graduação em Serviço Social

Rua Marquês de São Vicente, 225
Vila dos Diretórios, casa 209
Gávea - Rio de Janeiro - RJ - Brasil - CEP 22451-900
Telefones: 55 21 35271290 | 1291 | Fax: 55 21 35271292
Site: www.puc-rio.br/ensinopesq/ccpg/progser.html
Site: www.ser.puc-rio.br

O Programa de Pós-Graduação em Serviço Social é oferecido sob a responsabilidade acadêmico-administrativa do Departamento de Serviço Social.

COORDENADORA

Profa. Inez Terezinha Stampa
E-mail: inestampa@ig.com.br

COMISSÃO DE PÓS-GRADUAÇÃO E PESQUISA

Composição Profa. Andréia Clapp Salvador
Profa. Ariane Rego de Paiva
Profa. Inez Terezinha Stampa
Profa. Irene Rizzini
Profa. Marcia Regina Botão Gomes
Profa. Nilza Rogéria de Andrade Nunes
Profa. Sindely Chahim de Avellar Alchorne
Profa. Valéria Pereira Bastos
Prof. Antonio Carlos de Oliveira
Prof. Rafael Soares Gonçalves

CORPO DOCENTE

Profa. Andréia Clapp Salvador
Profa. Ariane Rego de Paiva
Profa. Inez Terezinha Stampa
Profa. Irene Rizzini
Profa. Marcia Regina Botão Gomes
Profa. Nilza Rogeria de Andrade Nunes
Profa. Sindely Chahim de Avellar Alchorne
Profa. Valéria Pereira Bastos
Prof. Antonio Carlos de Oliveira
Prof. Rafael Soares Gonçalves

Professores Profa. Claudia Maria Costa Gomes
Colaboradores Profa. Ana Elizabeth Lole dos Santos
Profa. Luciene Alcinda de Medeiros

PÓS-DOUTORANDOS

Gabriela Maria Lema Icasuriaga

IES de origem: UFRJ

Orientador: Prof. Rafael Soares Gonçalves

Ciro Andrade da Silva

IES de origem: UFVJM

Orientador: Prof. Rafael Soares Gonçalves

Leandro Daniel Benmergui

IES de origem: *University of New York*

Orientador: Prof. Rafael Soares Gonçalves

Claudia Franco Correa

IES de origem: UVA

Orientador: Prof. Rafael Soares Gonçalves

Rafael da Costa Gonçalves de Almeida

IES de origem: IFRN

Orientador: Prof. Rafael Soares Gonçalves

Monica Torres de Alencar

IES de origem: UERJ

Orientadora: Profa. Inez Terezinha Stampa

Ana Elizabeth Lole dos Santos

IES de origem: UFF

Orientadora: Profa. Inez Terezinha Stampa

Patrícia Oliveira de Freitas

IES de origem: UFRRJ

Orientadora: Profa. Irene Rizzini

Conceição de Maria Goulart Braga Cuba

IES de origem: UERJ

Orientadora: Profa. Irene Rizzini

CURSOS OFERECIDOS

Pós-Graduação

Stricto Sensu

(mestrado e

doutorado)

Mestrado Acadêmico, iniciado em 1972

Doutorado, iniciado em 2003

Mestrado e Doutorado em Serviço Social

Área de concentração:

I) Serviço Social, Questão Social, Direitos Sociais

Linhas de pesquisa

- Trabalho, políticas sociais e sujeitos coletivos

- Violência, direitos, serviço social e políticas intersetoriais

- Questões socioambientais, urbanas e formas de resistência social

Avaliados pela CAPES com conceito 5 para o quadriênio 2013/2016

Programa de Pós-Graduação em Teologia

Rua Marquês de São Vicente, 225
Edifício Cardeal Leme, sala 1160
Gávea - Rio de Janeiro - RJ - Brasil - CEP 22451-900
Tel.: 55 21 35271300 | 1301 | Fax: 55 21 35271302
E-mail: teopos@puc-rio.br
Site: www.puc-rio.br/ensinopesq/ccpg/progteo.html
Site: www.teo.puc-rio.br

O Programa de Pós-Graduação em Teologia é oferecido sob a responsabilidade acadêmico-administrativa do Departamento de Teologia.

COORDENADOR

Prof. Pe. Abimar Oliveira de Moraes (até abril)
E-mail: abimar@puc-rio.br

Profa. Maria Teresa de Freitas Cardoso
E-mail: mtfc Cardoso@puc-rio.br

COMISSÃO DE PÓS-GRADUAÇÃO E PESQUISA

Composição Prof. Pe. Abimar Oliveira de Moraes
Prof. Cesar Augusto Kuzma (até setembro)
Profa. Maria Clara Lucchetti Bingemer
Profa. Maria de Lourdes Corrêa Lima
Profa. Maria Teresa de Freitas Cardoso
Prof. Pe. Waldecir Gonzaga

CORPO DOCENTE

Prof. Pe. Abimar Oliveira de Moraes
Prof. Pe. André Luiz Rodrigues da Silva
Prof. Pe. Antonio Luiz Catelan Ferreira
Prof. Cesar Augusto Kuzma
Prof. Dom Joel Portella Amado
Prof. Pe. Leonardo Agostini Fernandes
Prof. Pe. Luís Corrêa Lima S.J.
Prof. Pe. Luiz Fernando Ribeiro Santana
Profa. Lúcia Pedrosa de Pádua
Profa. Maria Clara Lucchetti Bingemer
Profa. Maria de Lourdes Corrêa Lima
Profa. Maria Teresa de Freitas Cardoso
Prof. Paulo Fernando Carneiro de Andrade
Prof. Pe. Waldecir Gonzaga

Professores
Colaboradores Prof. Pe. Heitor Carlos Santos Utrini

PÓS-DOCTORANDOS

Fátima de Lima Paula

IES de origem: UFF

Orientadora: Profa. Lucia Pedrosa de Pádua

Jânison de Sá Santos

IES de origem: n.i.

Orientador: Prof. Pe. Abimar Oliveira de Moraes

Lázaro Ilzo Daniel

IES de origem: FATEO

Orientador: Prof. Pe. Antonio Luiz Catelan Ferreira

Luciano Rocha Pinto

IES de origem: UERJ

Orientador: Prof. Pe. Abimar Oliveira de Moraes

René Armano Dentz Junior

IES de origem: FAJE

Orientadora: Profa. Maria Clara Lucchetti Bingemer

Rudy Albino Assunção

IES de origem: UNICATÓLICA

Orientador: Prof. Pe. Antonio Luiz Catelan Ferreira

Teresa Cristina dos Santos Akil de Oliveira

IES de origem: FABAT

Orientadora: Profa. Maria de Lourdes Corrêa Lim

CURSOS OFERECIDOS

Pós-Graduação **Mestrado Acadêmico**, iniciado em 1972

Stricto Sensu **Doutorado**, iniciado em 1979

(mestrado e doutorado) **Mestrado e Doutorado em Teologia**

Áreas de concentração:

I) Teologia Bíblica

II) Teologia Sistemática Pastoral

Linhas de pesquisa

- Análise e interpretação de textos do Antigo Testamento e do Novo Testamento

- Religião e modernidade

- Fé e cultura

Avaliados pela CAPES com conceito 4 para o quadriênio 2013/2016







Corpo **Discente**

DIRETÓRIO CENTRAL DE ESTUDANTES – DCE ■

CENTROS ACADÊMICOS ■

ASSOCIAÇÃO DOS ALUNOS DE
PÓS-GRADUAÇÃO – APG ■

Diretório Central dos Estudantes *Raul Amaro Nin Ferreira – DCE*

Rua Marquês de São Vicente, 225
Vila dos Diretórios, casa II
Gávea - CEP: 22451-900 - Rio de Janeiro - RJ - Brasil
Telefone: 55 21 35271636

Composição Guilherme Marandino Durão
da Diretoria Michel da Silva
Rafaela Magnani Faria de Oliveira
Mariana Serran Santos
Carlos Eduardo do Nascimento

CENTRO ACADÊMICO DE ADMINISTRAÇÃO – CAAD

Localização Rua Marquês de São Vicente, 225
Vila dos Diretórios, Casa I, frente – Gávea
CEP: 22451-900 - Rio de Janeiro – RJ – Brasil

Composição Victoria Gonçalves Marques da Costa
Pedro Henrique Vieira Jasmin
João Victor Monteiro de Carvalho
Leticia Reis Silva
Giovanna Tartari Gama e Silva

CENTRO ACADÊMICO DE ARQUITETURA E URBANISMO – CAAU

Localização Rua Marquês de São Vicente, 225 – Gávea
CEP: 22451-900 - Rio de Janeiro – RJ – Brasil
E-mail: ca.ampliado@gmail.com

Composição Bruno Bins Peixe Lima
Mateus Pires Lemos
Victoria Jeronymo de M. Gonçalves
Lucas Carvalho Macedo Coelho Netto
Rafael Magioli Stachlewski

CENTRO ACADÊMICO DE ARTES CÊNICAS – CAARTE

Localização Rua Marquês de São Vicente, 225 – Gávea
CEP: 22451-900 - Rio de Janeiro – RJ – Brasil

Composição Deborah do Carmo Schorr
Lucas de Carvalho Tavares Morel
Dayene de Santana Ruffo
Andrew Sena Pessoa
Ana Paula Rolon Ferreira

CENTRO ACADÊMICO DE ARTES E DESIGN – CRAA

Localização Rua Marquês de São Vicente, 225
Vila dos Diretórios, casa VII – Gávea
CEP: 22451-900 – Rio de Janeiro – RJ – Brasil

Composição Rafaela Gonçalves da Nobrega
Cecilia Saldanha M. Q. de Almeida
Dafne de Freitas Costa Moreira
Iris Mayumi Franco Inoue
David Raw Netto

CENTRO ACADÊMICO DE CIÊNCIAS BIOLÓGICAS

Localização Rua Marquês de São Vicente, 225 – Gávea
CEP: 22451-900 – Rio de Janeiro – RJ – Brasil

Composição Breno Ferreira Duraes Macedo
Julia Muniz Caetano
Tatiana Bezerra
Pedro Henrique Cantisano M. Lopes
Manoela de Brito Lyra

CENTRO ACADÊMICO DE CIÊNCIAS SOCIAIS – CASOC

Localização Rua Marquês de São Vicente, 225
Vila dos Diretórios, Casa VI, fundos – Gávea
CEP: 22451-900 – Rio de Janeiro – RJ – Brasil

Composição Isabella da Silva Almeida
Maria Clara Gonçalves Martins
Juliana Lima de Oliveira Bonekamp
Julia Thurler Borges
Ana Laura Ferreira Cannizza

CENTRO ACADÊMICO DE COMUNICAÇÃO SOCIAL – CACOS

Localização Rua Marquês de São Vicente, 225
Vila dos Diretórios, Casa V, fundos – Gávea
CEP: 22451-900 – Rio de Janeiro – RJ – Brasil

Composição João Lucas Garcia Hirsch
Victoria Borges Kompier
Maria Fernanda F. M. de Oliveira
Fellipe Gonçalves Marques de Mattos
Lucas da Silva e Silva Machado

CENTRO ACADÊMICO EDUARDO LUSTOSA (DIREITO) – CAEL

Localização Rua Marquês de São Vicente, 225
Vila dos Diretórios, Casa IV, frente – Gávea
CEP: 22451-900 – Rio de Janeiro – RJ – Brasil
Telefone: 55 21 35271024

Composição Maurício Gomes Lobo Nelson Ribeiro
Gabriel Borges Zlatkin
Amanda Tavares Ferreira de Andrade
João Gabriel Candiota Grehs
Lucas Fernandes Martins Dias

CENTRO ACADÊMICO DE ECONOMIA – CAECO

Localização Rua Marquês de São Vicente, 225
Vila dos Diretórios, casa I – Gávea
CEP: 22451-900 – Rio de Janeiro – RJ – Brasil

Composição Daniel Adriano Carvalho Barbosa
Bernardo Fernandes Faria
Maria Oaquim de Medeiros
João Gabriel Caetano Leite
Matheus Carvalho Fetal

CENTRO ACADÊMICO DE PEDAGOGIA – CAPED

Localização Rua Marquês de São Vicente, 225 – Gávea
CEP: 22451-900 – Rio de Janeiro – RJ – Brasil

Composição Eduarda Mendes Santos
Manuella Maria Ferreira Borges
Ruth Gomes de Oliveira
Jamille Monteiro Roza Gonçalves
Luíza Bueno Souza

DIRETÓRIO ACADÊMICO ADHEMAR FONSECA (ENGENHARIA) – DAAF

Localização Rua Marquês de São Vicente, 225
Vila dos Diretórios, casa III – Gávea
CEP: 22451-900 – Rio de Janeiro – RJ – Brasil

Composição Catharina Melo Garcia
Pedro Pires do Rio Mol
Alexandre Philippi de N. Machado
Flavia Vasquez Belem
Gustavo Quindere Berlie Mendes

CENTRO ACADÊMICO DE FILOSOFIA – CAFIL

Localização Rua Marquês de São Vicente, 225 – Gávea
CEP: 22451-900 – Rio de Janeiro – RJ – Brasil

Composição Railson de Jesus Tinoco
Matheus Silva de Souza
Kleber de Jesus da Silva
Joaquim Torres Waddington
Avner Coutinho Naime

CENTRO ACADÊMICO GALILEU GALILEI (MATEMÁTICA E FÍSICA) – DAGG

Localização Rua Marquês de São Vicente, 225 – Gávea
CEP: 22451-900 – Rio de Janeiro – RJ – Brasil

Composição Não houve candidatos

CENTRO ACADÊMICO DE GEOGRAFIA – GNAISSE

Localização Rua Marquês de São Vicente, 225
Vila dos Diretórios, casa VI, frente – Gávea
CEP: 22451-900 – Rio de Janeiro – RJ – Brasil

Composição Alberto Martins Barros
Erik Cavalcante Alves
Tobias Leal Burgos
Paulo Henrique de Oliveira Reis
Vitoria Lais Santos da Cruz

CENTRO ACADÊMICO DE HISTÓRIA – CAHIS

Localização Rua Marquês de São Vicente, 225 – Gávea
CEP: 22451-900 – Rio de Janeiro – RJ – Brasil

Composição Ana Clara Nunes Tavares
Julia Costa da Silva Pedroso
Herika Rodrigues Freire
Ana Carolina Peixoto Migliora
Laura de Paiva Paschoal G. Pessoa

CENTRO ACADÊMICO DE INFORMÁTICA – CAINF

Localização Rua Marquês de São Vicente, 225
Vila dos Diretórios, Casa VIII, frente – Gávea
CEP: 22451-900 – Rio de Janeiro – RJ – Brasil

Composição Miguel José Gonçalves da Silva
Lucas Pinheiro Nepomuceno
Joyce Araújo dos Santos
Lorenzo Palermo Saraiva
Rômulo de Oliveira Neves Dusi

CENTRO ACADÊMICO DE LETRAS – CALÉ

Localização Rua Marquês de São Vicente, 225
Vila dos Diretórios, Casa V – Gávea
CEP: 22451-900 – Rio de Janeiro – RJ – Brasil

Composição Hellen Aparecida Thiago Otaviano
Raíssa Freitas Maciel
José Luis Nascimento dos Santos
Maria Rafaela Schneider Paixão
Ramon Braz de Moraes

CENTRO ACADÊMICO DE PSICOLOGIA – CAPSI

Localização Rua Marquês de São Vicente, 225
Vila dos Diretórios, Casa IV – Gávea
CEP: 22451-900 – Rio de Janeiro – RJ – Brasil

Composição Matheus Pedrosa Silva da Costa
Tomas de Assis da Costa
Maria Antônia Mallet
Melissa Pereira Nemi
Sofia Sobral Jasmin

DIRETÓRIO ACADÊMICO DE QUÍMICA E DE ENGENHARIA QUÍMICA – DAQEQ

Localização Rua Marquês de São Vicente, 225 – Gávea
CEP: 22451-900 – Rio de Janeiro – RJ – Brasil

Composição Guilherme Martins Lopes Ferreira
Frederico Vieira Gutierrez
Mariana Passos Bandeira de Mello
Pedro Schulz e Silva Rangel
Carlos Eduardo Rodrigues Rocha

CENTRO ACADÊMICO DE RELAÇÕES INTERNACIONAIS – CARI

Localização Rua Marquês de São Vicente, 225 – Gávea
CEP: 22451-900 – Rio de Janeiro – RJ – Brasil

Composição Ana Clara Quaresma Pereira da Silva
Nathan da Silva Rosario
Maria Carolina de A. Theophilo
José Alejandro Muniz Aguirre
João Henrique de Oliveira Cunha

CENTRO ACADÊMICO DE SERVIÇO SOCIAL

Localização Rua Marquês de São Vicente, 225 – Gávea
CEP: 22451-900 – Rio de Janeiro – RJ – Brasil

Composição Walesca da Silva Marques
Livia Souza Silva
Juliana Marinho de Oliveira
Vitoria Katherine Karounis Borba
Ana Beatriz de Oliveira Sant'Anna

CENTRO ACADÊMICO DOM HELDER CAMARA (TEOLOGIA)

Localização Rua Marquês de São Vicente, 225 – Gávea
CEP: 22451-900 – Rio de Janeiro – RJ – Brasil

Composição Igor Januario da Silva
Flavio Jose de Paula
Yan Piorno
Flavia Mendes Serra Nunes
Marcelo da Silva

Associação dos Alunos de Pós-Graduação – APG

Rua Marquês de São Vicente, 225
Vila dos Diretórios, casa V - Gávea
CEP: 22451-900 - Rio de Janeiro - RJ - Brasil

Composição **Jayme Karlos Reis Lopes** – Departamento de Ciências Sociais
Mauro Cordeiro de Oliveira Junior – Departamento de Ciências Sociais
Victor Tinoco de Souza – Departamento de Geografia
Sarah Laurindo Monteiro – Departamento de Ciências Sociais
Caique Cunha Bellato – Departamento de Ciências Sociais





Funcionários **Técnico-Administrativos**

ASSOCIAÇÃO DOS FUNCIONÁRIOS DA PUC-RIO ■

A Associação dos Funcionários da PUC-Rio (AFPUC) foi fundada em 20/08/1968. A AFPUC é uma associação civil sem fins lucrativos, não político-partidária, que congrega os colaboradores da PUC-Rio.

PRESIDENTE

Luiz Claudio Ferreira Belfort (Cacau)

CONSELHO EXECUTIVO

Daiana Mudesto da Cruz – Vice-Presidente

Adriana Ginú da Silva Cruz – 1ª Secretária

Daniela Silveira Soluri – 2ª Secretária

Gabriel Lisboa da Silva – 1º Tesoureiro

Fabio Etienne Reitenbach Lau – 2º Tesoureiro

Davison da Silva Coutinho – Assessor

CONSELHO FISCAL

Antônio Carlos dos Santos

Carlos Eduardo dos Santos Lopes

Érika Cristina Dias da Costa

Julio Cesar Tavares Ferreira

Victor Bandeira Santana

CONSELHO DELIBERATIVO

Maria de Fátima da Silva Almeida (até setembro)

Rodrigo Araújo Gonçalves (até setembro)

Adriana Barbosa

Samuel de Oliveira Damasceno Monteiro

Sulamita dos Santos Girardi Menezes da Silva

Balanço de Atividades

Durante o ano de 2018, além dos produtos já à venda, implementamos mais algumas novidades na cantina, tais como bem-casados, chá-mate natural, chips de banana, *croissant* de Nutela, empada de camarão, sucos de diversos sabores, *capuccino* e sorvetes variados. Criamos também a “promoção semanal”, em que cada dia da semana há uma promoção diferente de lanches.

Com relação às parcerias, além das já existentes, aumentamos nosso rol de parceiros que oferecem descontos aos associados, como a Colônia de Férias GECREAR, a creche-escola Essencial, a creche-escola Atchim, Show das Carnes, Grupo Abolição, curso Britannia Premium English Institute, Bar das Freiras, Escola Pedra da Gávea, Centro Beleza & Estética, Salão Detice Coiffeur.

Na Sala Anna Thomson (antiga Sala das Mulheres), além das duas manicures, disponibilizamos os serviços de Design de Sobrancelhas e Maquiagem.

Na área de eventos e datas comemorativas, promovemos: Confraternização do Dia das Mães e dos Pais, Arraiá dos Funcionários (em parceria com a Copred Ensino e o NEAM), Festa dos Secretários (com um super show da dupla sertaneja Pedro e Raissa), além de torneios de Sinuca e Futebol de Salão, já tradicionais e aguardados pelos associados. Para o Dia das Mulheres, fizemos um sorteio on-line de brindes para as associadas, além de oferecer desconto de 30% nos lanches da cantina, na parte da tarde. Durante a época de Páscoa, comercializamos ovos de chocolate a preços mais acessíveis que o mercado, com a opção do associado descontar em folha, podendo parcelar em até cinco vezes no contracheque. Como já acontece há alguns anos, mantivemos o apoio à Confraternização dos Professores e Funcionários Técnico-Administrativos da PUC-Rio, promovida pela Vice-Reitoria Comunitária/CEIC. Ainda na área de eventos, promovemos dois aulões de Ritmos e Zumba, que foram um sucesso, no dia 13 de agosto, com a presença do Prof. Daniel Saboya e no dia 05 de novembro com a presença do Prof. Wallace Rocha.

Com relação à responsabilidade social, a AFPUC apoiou a realização dos cursos do programa Iniciando Habilidades e Competências 2018.1, realizados pelo NEAM/PUC-Rio em parceria com a COOPPUC e OCB/SESCOOP-RJ. Com apoio da AFPUC, foi possível a abertura de mais uma turma. Ao todo, 232 jovens de comunidades e dependentes dos funcionários da PUC-Rio foram capacitados, em diferentes áreas. Promovemos a campanha da Páscoa Social, arrecadando caixas de bombons para doação às crianças da Rocinha, na Macega, Roupas Sujas e outras áreas da comunidade, no dia 31 de março. Promovemos também uma campanha de doação de brinquedos ao Instituto Benjamin Constant para serem utilizados como prendas nas brincadeiras das crianças/adolescentes. Em parceria com a Profa. Ana Branco, promovemos o curso AEIOU (Arte, Educação e Inclusão com Orientação Universitária) para filhos de funcionários.

Ainda em parceria com o NEAM e a Rio PUC Games, disponibilizamos 10 vagas para filhos de associados participarem do III Laboratório de Games, que ocorreu na PUC-Rio no dia 24 de novembro, durante todo o dia.

Organizamos a Feirinha dos Namorados, que ocorreu no período de 4 a 8 de junho e a Feirinha de Natal, no período de 10 a 12 de dezembro, ambas no pilotis do Edifício Cardeal Leme, com a presença de 20 expositores de produtos diversos a excelentes preços para os funcionários.

Pensando na saúde e qualidade de vida dos associados, além do Circuito Funcional (com o Prof. Junior), que já existe desde 2017, abrimos horário para três novas atividades físicas: Jiu-Jitsu, com o Prof. Bruno Bastos; Muay Thai, com os professores Gustavo Trindade e Eduardo Dutra; e Zumba, com a Profa. Luciana Reis. Além disso, em parceria com a Coordenação de Educação Física, em novembro, lançamos o desafio Medida Certa, que consistiu em uma competição na qual os cinco funcionários que mais perdessem circunferência abdominal seriam premiados com um SPA. A divulgação dos premiados ocorreu no dia da Festa de Natal dos funcionários.

Pelo segundo ano, distribuímos como brinde de Natal aos associados 1.500 Kits da Perdígão, contendo uma bolsa térmica e um Chester Perdígão.

Em parceria com a Vice-Reitoria Comunitária e a Vice-Reitoria Administrativa, no dia 21 de dezembro, promovemos a Festa de Natal dos Funcionários da PUC-Rio e seus dependentes, com entrega de copos ecológicos aos associados na entrada do evento, para diminuir a quantidade de copos plásticos; com atividades infantis variadas; Estação Food (sorvete, açaí, batata frita, mini-pizza, nuggets, pipoca, cachorro quente, salada de frutas e guloseimas, bebidas – refrigerante, suco, água e cerveja), almoço natalino no Bandeirão, chegada do Papai Noel com entrega de presentes para os filhos dos associados, atrações musicais (DJ Jr. Mix com toda a estrutura de som e o Baile do Danny, no show que lotou o *pilotis*) além do tradicional sorteio de 341 brindes aos associados.

Luiz Claudio Ferreira Belfort
Presidente da AFPUC







Quadros **Estatísticos**

- ALUNOS ■
- PROFESSORES ■
- FUNCIONÁRIOS ■
- ENSINO E PESQUISA ■
- PRODUÇÃO CIENTÍFICA ■

Quadros Estatísticos

Alunos

QUADRO GERAL DE ALUNOS EM 2018

Centro	Graduação	Mestrado	Doutorado	Mestrado Profissional	Extensão	Especialização
CTCH	3.102	320	394	-	2.247	760
CTC	2.733	605	452	140	1.267	314
CCS	4.983	318	391	127	994	1.132
CCBS	180	-	-	-	142	1.350
Total	10.998	1.243	1.237	267	4.650	3.556

Fontes: Sistema de Administração Universitária / Escola Médica de Pós-Graduação / Coordenação Central de Extensão / Coordenação Central de Educação a Distância / Departamento de Administração

ALUNOS DE GRADUAÇÃO – 1941 A 1960

	1941	1950	1960
FACULDADES, ESCOLAS, INSTITUTOS			
Faculdade de Filosofia	70	309	461
Faculdade de Direito	24	196	300
Escola Politécnica	-	182	583
Instituto de Estudos Políticos e Sociais	-	-	110
Instituto Social	-	-	123
Instituto de Administração e Gerência	-	-	59
Instituto de Psicologia Aplicada	-	-	167
FACULDADES INCORPORADAS			
Escola de Enfermagem Luiza de Marillac	-	-	31
Faculdade de Filosofia Ciências e Letras Santa Úrsula	-	-	564
Total	94	687	2.398

Fonte: Anuários PUC-Rio

ALUNOS DE GRADUAÇÃO – 1971 A 2018

Centros/ Ano	1971	1980	1990	2000	2010	2015	2016	2017	2018
CTCH	1.194	1.931	1.747	1.848	2.525	3.104	3.206	3.098	3.102
CTC	2.071	2.394	2.504	2.335	2.852	3.363	3.348	3.144	2.733
CCS	1.523	3.294	3.247	5.203	7.234*	5.713	5.476	5.184	4.983
CCBS	-	-	-	-	-	119	143	166	180
INTER CENTROS	-	-	-	-	468	-	-	-	-
Total	4.788	7.619	7.498	9.386	13.079	12.299	12.173	11.592	10.998

Fontes: Anuários PUC-Rio / Coordenação Central de Graduação / Sistema de Administração Universitária

* Inclui 789 alunos do curso de História a Distância

ALUNOS DE GRADUAÇÃO DO CTCH – 1995 A 2018

Curso	1995	2000	2005	2010	2015	2016	2017	2018
Arquitetura	-	-	202	468	581	577	552	504
Artes Cênicas	-	-	-	29	50	57	61	72
Desenho Industrial	538	689	921	1.221	1.254	1.309	1.215	1.168
Filosofia	48	59	124	118	127	148	157	169
Letras	218	242	267	242	221	211	234	258
Pedagogia	76	129	127	93	99	106	105	115
Psicologia	572	665	769	685	665	697	673	716
Teologia	68	59	125	137	107	101	101	100
Totais	1.520	1.843	2.535	2.525	3.104	3.206	3.098	3.102

Fonte: Sistema de Administração Universitária

ALUNOS DE GRADUAÇÃO DO CTC – 1995 A 2018

Curso	1995	2000	2005	2010	2015	2016	2017	2018
Ciclo Básico/CTC*	815	982	927	-	-	-	-	-
Ciclo Básico/QUI*	94	52	58	-	-	-	-	-
Ciência da Computação	-	-	-	61	130	128	162	190
Engenharias	935	961	987	2.547	3.102	3.074	2.844	2.434
Física	12	16	8	14	11	15	22	17
Informática	-	320	446	-	-	-	-	-
Matemática	8	25	6	13	16	16	18	23
Química	2	6	4	9	22	28	26	29
Química Industrial	2	3	-	-	-	-	-	-
Sistemas de Informação	-	-	-	208	82	87	72	40
Tecnólogo em Processamento de Dados	932	382	1	-	-	-	-	-
Totais	2.800	2.747	2.639	2.852	3.363	3.348	3.144	2.733

*Os alunos do Ciclo Básico/CTC e do Ciclo Básico/QUI são computados em seus respectivos cursos profissionais pelo atual sistema de matrículas.

Fonte: Sistema de Administração Universitária

ALUNOS DE GRADUAÇÃO DO CCS – 1995 A 2018

Curso	1995	2000	2005	2010	2015	2016	2017	2018
Administração	1.008	1.385	1.371	1.262	999	978	902	890
Ciências Econômicas	448	384	390	424	406	398	386	374
Ciências Sociais	49	107	134	95	107	108	121	122
Comunicação Social	937	1.224	1.873	2.165	1.861	1.701	1.461	1.298
Direito	1.626	1.764	1.598	1.614	1.524	1.475	1.510	1.519
Geografia	55	92	174	192	126	131	140	137
História	68	119	145	936*	143	137	178	195
Relações Internacionais	-	10	227	418	438	429	383	344
Serviço Social	55	122	128	128	109	99	103	104
Sociologia e Política	1	-	-	-	-	-	-	-
Totais	4.247	5.207	6.040	7.381	5.713	5.476	5.184	4.983

Fonte: Sistema de Administração Universitária

* Inclui 789 alunos do curso de História a distância

ALUNOS DE GRADUAÇÃO DO CCBS – 1995 A 2018

Curso	1995	2000	2005	2010	2015	2016	2017	2018
Ciências Biológicas	-	-	-	-	119	143	166	180

Fonte: Sistema de Administração Universitária

ALUNOS DE PÓS-GRADUAÇÃO – 1971 A 2018

Centro	1971	1980	1990	2000	2010	2015	2016	2017	2018
CTCH	167	325	341	429	682	733	726	699	714
CTC	396	583	729	825	1.132	1.203	1.202	1.212	1.197
CCS	58	214	307	288	669	750	763	818	836
CCBS	427	90	54	-	-	-	-	-	-
Totais	1.048	1.212	1.431	1.542	2.483	2.686	2.691	2.729	2.747

Fontes: Anuários PUC-Rio / Coordenação Central de Pós-Graduação e Pesquisa / Sistema de Administração Universitária

ALUNOS DE PÓS-GRADUAÇÃO POR NÍVEL – 1995 A 2018

Centro	1995		2000		2005			2010			2015			2017			2018		
	M	D	M	D	MP	M	D	MP	M	D	MP	M	D	MP	M	D	MP	M	D
CTCH	339	162	236	193	-	328	316	-	299	383	-	305	428	-	297	402	-	320	394
CTC	511	318	434	391	48	624	420	95	606	431	185	577	441	160	599	453	140	605	452
CCS	355	5	239	49	92	416	107	89	410	170	94	359	297	115	331	372	127	318	391
Totais	1.205	485	909	633	140	1.368	843	184	1.315	984	279	1.241	1.166	275	1.227	1.227	267	1.243	1.237

M - Mestrado | D - Doutorado | MP - Mestrado Profissional

Fontes: Coordenação Central de Pós-Graduação e Pesquisa / Sistema de Administração Universitária

ALUNOS DE PÓS-GRADUAÇÃO DO CTCH POR NÍVEL – 1995 A 2018

Programa	1995		2000		2005		2010		2015		2017		2018	
	M	D	M	D	M	D	M	D	M	D	M	D	M	D
Arquitetura	-	-	-	-	-	-	-	-	22	-	23	-	24	-
Design	14	-	33	-	55	32	49	69	39	73	43	53	51	48
Educação	63	29	49	33	31	66	34	63	35	90	39	78	34	69
Estudos da Linguagem	-	-	-	-	-	-	-	-	46	41	36	43	43	50
Filosofia	39	23	22	26	36	35	28	41	29	50	29	48	39	44
Letras	88	51	54	63	100	106	97	123	-	-	-	-	-	-
Literatura, Cultura e Contemporaneidade	-	-	-	-	-	-	-	-	44	67	37	67	40	66
Psicologia	57	33	38	35	37	37	55	47	53	45	56	56	59	63
Teologia	46	20	21	31	16	34	36	40	37	62	34	57	30	54
Totais	307	156	217	188	275	310	299	383	305	428	297	402	320	394

M - Mestrado | D - Doutorado | MP - Mestrado Profissional

Fonte: Coordenação Central de Pós-Graduação e Pesquisa / Sistema de Administração Universitária

ALUNOS DE PÓS-GRADUAÇÃO DO CTC POR NÍVEL – 1995 A 2018

Programa	1995		2000		2005			2010			2015			2017			2018		
	M	D	M	D	MP	M	D	MP	M	D	MP	M	D	MP	M	D	MP	M	D
Engenharia Civil	62	58	63	55	-	62	57	-	83	56	-	106	60	-	139	88	-	120	98
Eng. de Materiais e de Processos Químicos e Metalúrgicos	-	-	-	-	-	-	-	-	32	22	-	39	34	-	74	30	-	74	38
Engenharia de Produção	75	13	48	21	48	39	29	37	67	34	48	41	28	57	37	26	42	39	23
Engenharia Elétrica	94	54	91	86	-	88	95	-	113	88	-	86	92	-	80	77	-	94	68
Engenharia Mecânica	46	29	44	32	-	79	39	-	104	65	-	113	60	-	91	64	-	87	62
Engenharia Metalúrgica	43	24	32	34	-	26	27	-	-	-	-	-	-	-	-	-	-	-	-
Engenharia Urbana e Ambiental	-	-	-	-	-	-	-	58	-	-	100	-	-	89	-	-	83	-	-
Física	13	22	9	18	-	6	25	-	15	23	-	12	32	-	7	34	-	12	27
Informática	81	63	58	76	-	103	82	-	119	91	-	109	90	-	82	87	-	94	82
Matemática	20	15	30	19	-	26	14	-	15	22	37	14	19	14	27	20	15	25	24
Metrologia	-	-	33	-	-	36	-	-	34	-	-	33	-	-	42	-	-	41	-
Química	40	42	16	35	-	12	29	-	24	30	-	24	26	-	20	27	-	19	30
Totais	474	320	424	376	48	477	397	95	606	431	185	577	441	160	599	453	140	605	452

M - Mestrado | D - Doutorado | MP - Mestrado Profissional

Fonte: Coordenação Central de Pós-Graduação e Pesquisa / Sistema de Administração Universitária

ALUNOS DE PÓS-GRADUAÇÃO DO CCS POR NÍVEL – 1995 A 2018

Programa	1995		2000		2005			2010			2015			2017			2018		
	M	D	M	D	MP	M	D	MP	M	D	MP	M	D	MP	M	D	MP	M	D
Administração	91	-	68	13	92	53	17	89	82	22	53	39	57	42	43	59	35	39	51
Atuária	-	-	-	-	-	5	-	-	3	-	-	-	-	-	0	-	-	0	-
Ciências Jurídicas	14	-	-	-	-	-	-	-	-	-	-	-	-	-	-	-	-	-	-
Ciências Sociais	-	-	-	-	-	10	-	-	32	11	-	20	41	-	25	43	-	28	45
Comunicação Social	-	-	-	-	-	21	-	-	27	-	-	32	34	-	30	57	-	28	59
Direito	32	-	27	8	-	32	21	-	71	21	-	30	49	-	39	41	-	34	45
Economia	37	5	17	11	-	29	17	-	19	22	36	63	25	50	34	31	38	38	28
Geografia	-	-	-	-	-	-	-	-	23	-	-	37	8	-	31	20	-	29	36
História	52	-	30	21	-	35	31	-	52	46	5	61	33	12	59	43	24	51	47
Relações Internacionais	43	-	24	-	-	26	11	-	44	26	-	37	27	11	37	53	30	32	51
Serviço Social	47	-	24	-	-	36	11	-	57	22	-	40	23	-	33	25	-	39	29
Totais	316	5	190	53	92	247	108	89	410	170	94	359	297	115	331	372	127	318	391

M - Mestrado | D - Doutorado | MP - Mestrado Profissional

Fonte: Coordenação Central de Pós-Graduação e Pesquisa / Sistema de Administração Universitária

Alunos de Graduação – Naturalidade e Nacionalidade – 1995 A 2018

Região	UF	1995	2000	2005	2011	2015	2018
Centro-oeste	DF	38	38	94	90	87	74
	GO	12	9	21	19	21	14
	MS	0	1	10	21	33	22
	MT	1	1	8	27	22	17
	Total	51	49	133	157	163	127
Nordeste	AL	1	0	5	10	15	15
	BA	4	2	85	126	102	77
	CE	1	2	36	72	58	49
	MA	1	2	21	40	29	33
	PB	6	4	27	35	37	55
	PE	7	5	36	68	51	28
	PI	41	0	12	7	3	3
	RN	45	32	24	30	17	6
	Total	108	47	259	408	327	277
Norte	AC	0	0	2	4	3	1
	AM	1	0	20	29	20	17
	AP	3	5	2	1	2	2
	PA	2	2	33	44	35	30
	RO	0	0	6	2	4	6
	RR	0	0	2	0	1	0
	Total	6	7	65	82	68	59
Sudeste	ES	1	2	62	88	86	60
	MG	11	7	167	254	242	182
	RJ	5.325	5.475	9.149	11.211	11.055	9.947
	SP	222	174	274	292	335	299
	Total	5.559	5.658	9.652	11.845	11.718	10.488
Sul	PR	8	11	45	60	63	55
	RS	7	4	59	65	53	46
	SC	0	1	21	25	36	20
	Total	15	16	125	150	152	121
Estrangeiros		105	193	43	48	50	38
Naturalizados ou brasileiros nascidos no exterior		23	7	61	144	148	126

Fonte: Sistema de Administração Universitária

Alunos de Pós-Graduação – Naturalidade e Nacionalidade – 1995 A 2018

Região	UF	1995	2000	2005	2011	2015	2018
Centro-oeste	DF	0	2	11	9	26	35
	GO	0	5	8	8	12	17
	MS	0	0	1	0	9	10
	MT	0	0	0	5	5	4
	Total	0	7	20	22	52	66
Nordeste	AL	1	0	0	6	12	15
	BA	2	0	1	17	31	34
	CE	2	1	2	11	26	44
	MA	0	0	1	6	24	26
	PB	1	1	1	4	11	9
	PE	3	4	6	7	18	29
	PI	9	0	0	1	3	3
	RN	4	29	22	7	8	15
	Total	22	35	33	61	144	198
Norte	AC	0	0	0	1	1	2
	AM	0	0	0	7	6	13
	AP	0	1	1	0	0	1
	PA	0	0	0	13	41	38
	RO	0	0	0	0	1	2
	RR	0	0	0	0	1	1
	Total	0	1	1	21	51	58
Sudeste	ES	3	0	1	24	40	53
	MG	12	2	12	62	171	151
	RJ	444	567	1.062	908	1.598	1.748
	SP	9	28	54	56	99	108
	Total	468	597	1.129	1.050	1.908	2.060
Sul	PR	1	3	12	18	36	32
	RS	1	0	2	18	58	57
	SC	0	1	1	6	17	27
	Total	2	4	15	42	111	116
Estrangeiros		82	108	136	233	344	226
Naturalizados ou brasileiros nascidos no exterior		0	1	0	9	20	24

Fonte: Sistema de Administração Universitária

Alunos de graduação naturais de outros estados da Federação e estrangeiros em 2018

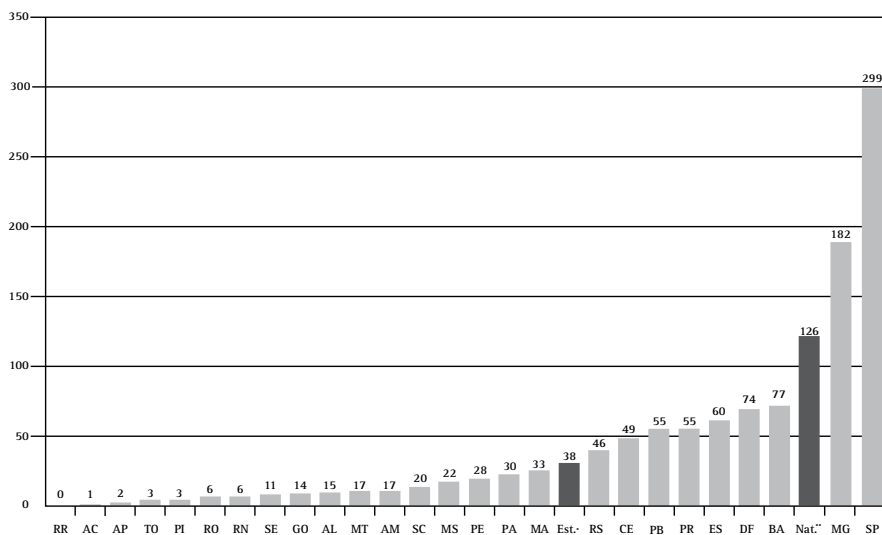

* Estrangeiros | ** Naturalizados ou brasileiros nascidos no exterior
 Fonte: Sistema de Administração Universitária

Alunos da Coordenação Central de Extensão (CCE)

POR TIPO DE CURSO – 2007 A 2018

Tipo de curso	2007	2010	2011	2012	2013	2014	2015	2016	2017	2018
Especialização	1.531	1.835	1.800	2.211	2.370	2.136	1.007	1.017	1.229	1.155
Extensão	4.789	6.124	5.856	7.090	7.151	6.549	5.902	5.861	6.919	5.406
Mestrado Profissional	53	69	81	105	73	84	50	95	112	97
Total	6.373	8.028	7.737	9.406	9.594	8.769	6.959	7.073	8.260	6.658

Fonte: Coordenação Central de Extensão

POR UNIDADE – 2007 A 2018

Unidade	2007	2010	2011	2012	2013	2014	2015	2016	2017	2018
Gávea	3.432	4.232	3.761	4.598	4.755	5.048	5.057	4.846	5.005	4.504
Barra da Tijuca	-	971	735	1.017	865	676	465	313	283	229
Centro	1.393	1.370	1.578	2.001	1.936	1.405	914	1.032	999	836
Duque de Caxias	85	288	279	190	256	121	87	72	159	106
Cursos Externos	1.463	1.167	1.384	1.600	1.782	1.519	436	389	1.814	983
Total	6.373	8.028	7.737	9.406	9.594	8.769	6.959	6.652	8.260	6.658

Fonte: Coordenação Central de Extensão

Alunos PUC-Rio em programas de Intercâmbio

– 1996 A 2018

Unidade	1996	2000	2005	2010	2011	2012	2013	2014	2015	2016	2017	2018
Intercâmbio Acadêmico	23	52	143	243	233	223	166	198	267	244	269	289
Ciência sem Fronteiras	-	-	-	-	-	67	127	94	184	95	0	0
Dupla Diplomação	-	-	36	44	48	39	46	21	39	44	35	47
Curta Duração	-	-	20	80	141	105	89	67	47	28	35	36
Total por ano	23	52	199	367	422	434	428	380	537	411	339	372
Principais Destinos	Estados Unidos, Espanha, Portugal e França											

Fonte: Coordenação Central de Cooperação Internacional (CCCI)

Alunos internacionais em programas de Intercâmbio na PUC-Rio – 1996 A 2018

Unidade	1996	2000	2005	2010	2011	2012	2013	2014	2015	2016	2017	2018
Intercâmbio Acadêmico	57	123	244	623	553	627	779	902	734	780	678	534
Dupla Diplomação	-	-	12	8	7	12	19	23	18	24	26	33
Curso Intensivo	8	42	172	274	305	341	344	284	234	104	136	125
Programa Customizado	-	-	38	66	247	171	324	164	303	185	231	164
Estágio	-	-	-	-	6	29	13	20	15	12	13	22
Brazilians Seminars	-	-	-	-	-	-	-	-	-	8	12	11
Total por ano	65	165	466	971	1.118	1.180	1.479	1.393	1.304	1.113	1.096	889
Principais Nacionalidades	França, Estados Unidos, Espanha, Portugal, Alemanha, Noruega, Ásia											

Fonte: Coordenação Central de Cooperação Internacional (CCCI)

Coordenação Central de Educação a Distância

ALUNOS DE PÓS-GRADUAÇÃO (CCEAD)

Centro	Apoio ao presencial
CTCH	42
CTC	1.050
CCS	0
Total	1.092

Fonte: Coordenação Central de Educação a Distância

ALUNOS DAS DISCIPLINAS DE GRADUAÇÃO (CCEAD) – CTCH

Departamento/Órgão	Apoio ao presencial	Disciplina a distância
Arquitetura	10	0
Artes e Design	959	0
Cultura Religiosa	2.514	377
Educação	704	0
Filosofia	1.357	1.656
Letras	512	0
Psicologia	1.428	0
Teologia	61	0
Total	7.545	2.033

Fonte: Coordenação Central de Educação a Distância

ALUNOS DAS DISCIPLINAS DE GRADUAÇÃO (CCEAD) – CTC

Departamento/Órgão	Apoio ao presencial	Disciplina a distância
Engenharias	9.048	0
Engenharia Civil e Ambiental	409	0
Engenharia Elétrica	13	0
Engenharia Industrial	303	0
Engenharia Mecânica	494	0
Física	2.917	0
Informática	1.755	0
Matemática	2.859	47
Química	1.351	0
Total	19.149	47

Fonte: Coordenação Central de Educação a Distância

ALUNOS DAS DISCIPLINAS DE GRADUAÇÃO (CCEAD) – CCS

Departamento/Órgão	Apoio ao presencial	Disciplina a distância
Administração	4.606	0
Ciências Sociais	13	56
Comunicação Social	462	0
Direito	1.278	313
Economia	1.055	0
Empreendedorismo	1.171	0
Geografia e Meio Ambiente	293	0
História	184	0
Relações Internacionais	6	0
Total	9.068	369

Fonte: Coordenação Central de Educação a Distância

ALUNOS DAS DISCIPLINAS DE GRADUAÇÃO (CCEAD) – CCBS

Departamento/Órgão	Apoio ao presencial	Disciplina a distância
Biologia	142	0

Fonte: Coordenação Central de Educação a Distância

Alunos dos cursos de Extensão (Apoio ao Presencial) (CCEAD)

Departamento/Órgão	Matriculas
CCEAD/CCE	27
CCE	128
CCEAD/FINEP	15
CCEAD/NAPC	143
Total	313

Fonte: Coordenação Central de Educação a Distância

Alunos dos cursos de Especialização (a Distância e Apoio ao Presencial) (CCEAD)

Departamento/Órgão	Matriculas
CCEAD/CCBS	23
CCEAD/CEFEP	47
Total	70

Fonte: Coordenação Central de Educação a Distância

ALUNOS DO PIUES – PROGRAMA DE INTEGRAÇÃO UNIVERSIDADE ESCOLA SOCIEDADE (CCEAD) (APOIO AO PRESENCIAL)

Disciplina	Matrículas
IUE1142 - INTROD A MATEMATICA - 2018.1	24
IUE1192 - INTROD A ADMINISTRACAO - 2018.1	42
IUE1203 - INTROD A ENGENHARIA - 2018.1	32
IUE1203 - INTROD A ENGENHARIA - 2018.1	30
IUE1203 - INTROD A ENGENHARIA - 2018.1	38
IUE1203 - INTROD A ENGENHARIA - 2018.1	33
IUE1703 - INTRODUCAO AO DIREITO - 2018.1	42
Total	241

Fonte: Coordenação Central de Educação a Distância

CURSOS LIVRES A DISTÂNCIA (CCEAD)

Departamento/Órgão	Disciplina	Matrículas
CCEAD	Ambiente de Aprendizagem On-line: usos e recursos	407
CCEAD	Combustíveis	900
CCEAD/FINANCEIRO	Requisição de Pagamento para Pessoa Física (RP)	28
CCEAD/RH	Procedimentos de Renovação de Matrícula	155
Total		1.490

Fonte: Coordenação Central de Educação a Distância

Professores

CORPO DOCENTE – 1941 A 1960

Ano	1941			1950			1960		
Categoria	A	B	C	A	B	C	A	B	C
Quantidade	62	2	8	87	19	106	75	297	84
Total	72			212			456		

A – Professor Catedrático | B – Professor Assistente | C – Professor Contratado

Fonte: Anuários PUC-Rio

CORPO DOCENTE – 1972 A 2018

Ano	1972				1990				2000				2010				2018			
Regime de Trabalho	QP		QC		QP		QC		QP		QC		QP		QC		QP		QC*	
Formação	D	M	D	M	D	M	D	M	D	M	D	M	D	M	D	M	D	M	D	M
CTCH	27	122	14	67	60	63	9	101	90	25	41	160	104	2	91	133	102	1	109	114
CTC	54	154	2	71	205	34	10	124	156	42	32	135	170	8	71	83	173	2	76	52
CCS	7	49	2	127	43	72	17	154	89	32	73	267	114	8	144	271	142	3	146	242
CCBS	-	-	-	-	-	-	-	-	1	0	0	0	3	0	3	1	6	0	22	16
TOTAL	88	325	18	265	308	169	36	379	336	99	146	563	391	18	309	488	423	6	353	424

QP - Quadro Principal / QC - Quadro Complementar / D - Doutores e Livre Docentes / M - Mestres, Especialistas e Graduados

*Quadro Complementar inclui os professores do Quadro Suplementar

Fonte: Anuários PUC-Rio e Superintendência Administrativa

CORPO DOCENTE DO CTCH EM 2018

Departamento	Quadro Principal		Quadro Complementar*		Total
	D	M	D	M	
Arquitetura e Urbanismo	7	0	17	38	62
Artes e Design	14	0	30	69	113
Educação	16	0	4	2	22
Filosofia	16	0	13	1	30
Letras	24	1	28	19	72
Psicologia	18	0	15	9	42
Teologia	14	0	19	14	47
Total	102	1	109	114	326

D – Doutores e Livre Docentes | M – Mestres, Especialistas e Graduados

* Quadro Complementar inclui os professores do Quadro Suplementar

Fonte: Superintendência Administrativa

CORPO DOCENTE DO CTC EM 2018

Departamento	Quadro Principal		Quadro Complementar*		Total
	D	M	D	M	
Centro de Estudos em Telecomunicações (CETUC)	14	0	2	0	16
Ciclo Profissional das Engenharias	0	0	33	32	65
Engenharia Civil	17	0	0	0	17
Engenharia Química e de Materiais	17	0	1	0	18
Engenharia Industrial	13	0	1	0	14
Engenharia Elétrica	11	2	3	0	16
Engenharia Mecânica	22	0	4	0	26
Física	20	0	4	2	26
Informática	25	0	14	10	49
Matemática	15	0	7	8	30
Metrologia (Pós-Graduação)	3	0	3	0	6
Química	16	0	4	0	20
Total	173	2	76	52	303

D - Doutores e Livre Docentes | M - Mestres, Especialistas e Graduados

*Quadro Complementar inclui professores do Quadro Suplementar

Fonte: Superintendência Administrativa

CORPO DOCENTE DO CCS EM 2018

Departamento	Quadro Principal		Quadro Complementar*		Total
	D	M	D	M	
Administração	21	0	19	32	72
Ciências Sociais	12	0	15	4	31
Comunicação Social	14	2	22	80	118
Direito	24	0	42	80	146
Economia	14	1	18	17	50
Geografia e Meio Ambiente	12	0	6	6	24
História	18	0	8	5	31
Instituto de Relações Internacionais	17	0	11	13	41
Serviço Social	10	0	5	5	20
Total	142	3	146	242	533

D - Doutores e Livre Docentes | M - Mestres, Especialistas e Graduados

*Quadro Complementar inclui professores do Quadro Suplementar

Fonte: Superintendência Administrativa

CORPO DOCENTE DO CCBS EM 2018

Departamento	Quadro Principal		Quadro Complementar*		Total
	D	M	D	M	
Biologia	5	0	8	3	16
Departamento de Medicina	0	0	1	0	1
Escola Médica de Pós-Graduação	0	0	13	13	26
Instituto de Odontologia	1	0	0	0	1
Total	6	0	22	16	44

D - Doutores e Livre Docentes | M - Mestres, Especialistas e Graduados

*Quadro Complementar inclui professores do Quadro Suplementar

Fonte: Superintendência Administrativa

DOCENTES DOS PROGRAMAS DE PÓS-GRADUAÇÃO DO CTCH SÉRIE HISTÓRICA DE 2010 A 2018

Programa	2010			2012			2014			2016			2018		
	P	V	C	P	V	C	P	V	C	P	V	C	P	V	C
Arquitetura	-	-	-	-	-	-	9	0	0	11	0	0	10	0	0
Design	18	0	1	18	0	3	18	0	2	16	0	1	17	0	0
Educação	16	0	3	14	0	3	16	0	4	15	0	5	16	0	4
Estudos da Linguagem	-	-	-	14	2	6	16	2	3	16	1	1	16	0	1
Filosofia	14	0	0	14	2	2	16	0	0	16	0	3	16	0	0
Letras	32	0	6	25	0	9	-	-	-	-	-	-	-	-	-
Literatura, Cultura e Contemporaneidade	-	-	-	19	7	3	20	9	3	19	5	3	18	0	0
Psicologia (Psicologia Clínica)	17	0	0	17	0	0	18	0	0	18	0	2	18	0	1
Teologia	15	0	3	15	1	4	15	1	4	16	0	1	14	0	2
Total	112	0	13	136	12	30	128	12	16	127	6	16	125	0	8

P = Permanente | V = Visitante | C = Colaborador

Fonte: Coordenação Central de Planejamento e Avaliação / Vice-Reitoria para Assuntos Acadêmicos

Dados recebidos em 26/07/2019

DOCENTES DOS PROGRAMAS DE PÓS-GRADUAÇÃO DO CTC SÉRIE HISTÓRICA DE 2010 A 2018

Programa	2010			2012			2014			2016			2018		
	P	V	C	P	V	C	P	V	C	P	V	C	P	V	C
Engenharia Civil	18	0	0	14	0	5	15	4	4	16	0	3	16	0	3
Engenharia de Materiais e de Processos Químicos e Metalúrgicos	14	0	1	14	0	1	13	0	2	12	0	4	16	0	2
Engenharia de Produção (acadêmico)	12	0	4	10	0	5	11	0	2	13	0	0	14	0	0
Engenharia de Produção (profissional)	6	0	2	6	0	2	8	0	6	11	0	1	10	0	1
Engenharia Elétrica	28	0	1	26	0	0	25	0	1	27	0	1	27	0	1
Engenharia Mecânica	17	0	4	18	0	2	18	0	2	17	1	2	21	0	1
Engenharia Urbana e Ambiental	11	10	0	10	7	3	10	10	12	10	8	7	10	7	6
Física	17	0	1	16	0	3	16	0	3	17	0	1	19	0	1
Informática	24	0	0	22	0	2	23	0	1	25	0	1	26	0	1
Matemática	16	0	1	13	0	2	17	0	5	18	0	4	16	0	2
Metrologia	8	1	1	8	1	1	8	0	0	9	0	0	10	0	0
Química	13	0	0	14	0	1	16	0	1	17	0	1	17	0	2
Total	184	11	15	171	8	27	180	14	39	192	9	25	202	7	20

P = Permanente | V = Visitante | C = Colaborador

Fonte: Coordenação Central de Planejamento e Avaliação / Vice-Reitoria para Assuntos Acadêmicos

Dados recebidos em 26/072019

DOCENTES DOS PROGRAMAS DE PÓS-GRADUAÇÃO DO CCS SÉRIE HISTÓRICA DE 2010 A 2018

Programa	2010			2012			2014			2016			2018		
	P	V	C	P	V	C	P	V	C	P	V	C	P	V	C
Administração de Empresas (acadêmico)	22	0	2	22	1	1	22	0	0	20	0	3	17	0	4
Administração de Empresas (profissional)	22	0	4	17	0	2	18	0	10	18	0	3	16	0	7
Análise e Gestão de Políticas Internacionais	-	-	-	-	-	-	-	-	-	12	2	5	20	1	5
Ciências Sociais	12	0	1	13	0	1	12	0	1	13	0	1	13	0	1
Comunicação Social	11	0	0	11	0	0	11	0	1	11	0	1	13	0	1
Direito	18	0	6	18	1	4	19	0	2	19	0	3	21	0	5
Economia	12	0	2	13	0	2	12	0	4	12	0	3	13	0	4
Geografia	9	0	1	9	0	1	10	0	2	15	1	2	15	0	7
História Social da Cultura	14	0	4	16	2	4	17	0	6	17	0	6	18	0	6
Macroeconomia e Finanças (profissional)	-	-	-	-	-	-	-	-	-	12	0	3	13	0	6
Relações Internacionais	13	0	0	12	0	3	13	4	4	13	1	4	14	0	5
Serviço Social	8	0	5	8	0	3	7	0	3	8	0	3	10	0	3
Total	141	0	25	139	4	21	141	4	33	170	4	37	183	1	54

P = Permanente | V = Visitante | C = Colaborador

Fonte: Coordenação Central de Planejamento e Avaliação / Vice-Reitoria para Assuntos Acadêmicos

Dados recebidos em 26/07/2019

Funcionários

Funcionários - série histórica

Categoria	1980	1990	2000	2011		2012		2014		2016		2018*	
				PUC-Rio*	Proj/Conv**	PUC-Rio*	Proj/Conv**	PUC-Rio*	Proj/Conv**	PUC-Rio*	Proj/Conv**	PUC-Rio*	Proj/Conv**
Técnico	142	152	226	212	365	227	399	244	448	258	394	1.279	662
Administrativo/Operacional	575	564	687	819	217	730	342	904	201	1.010	156		
Total	717	716	913	1.031	582	957	741	1.148	649	1.268	550	1.279	662

Fonte: Anuários da PUC-Rio / Superintendência de Recursos Humanos

*A partir de 2018, com o novo Plano de Cargos e Salários, não há mais a separação entre funcionários Técnicos e Administrativos/Operacionais.

Professores e funcionários homenageados por tempo de serviço na PUC-Rio em 2018

	20 anos		25 anos		30 anos		35 anos		40 anos		45 anos		50 anos	
	P	F	P	F	P	F	P	F	P	F	P	F	P	F
Lotação														
Reitoria	0	0	0	0	0	0	0	0	0	1	0	1	0	0
VRAC*	0	5	0	2	0	2	0	2	0	1	0	1	0	0
VRAD*	0	3	0	1	0	1	0	1	0	3	0	1	0	0
VRC*	0	7	0	5	0	0	0	2	0	0	0	0	0	0
VRD*	0	3	0	0	0	0	0	0	0	0	0	0	0	0
CTCH**	8	3	4	0	8	0	4	1	3	1	2	0	1	0
CTC**	5	4	8	3	8	3	5	3	6	2	8	1	1	0
CCS**	17	1	17	0	6	0	3	1	4	1	2	0	2	0
CCBS**	1	1	0	0	0	0	0	0	0	0	0	0	0	0
Totais	31	27	29	11	22	6	12	10	13	9	12	4	4	0
	58		40		28		22		22		16		4	

P – Professores | F – Funcionários

* Inclui funcionários lotados em todas as coordenações e órgãos vinculados a esta Vice-Reitoria

** Inclui professores e funcionários lotados em todos os Departamentos, Cursos e Unidades Complementares vinculados a este Centro

Fonte: Vice-Reitoria para Assuntos Comunitários

Ensino e Pesquisa

Cursos de Graduação

Cursos	ano de início	Conceito ENADE ciclos avaliativos (1)					Guia do Estudante da Editora Abril (nº. de estrelas) (2)
		de 2004 a 2006	de 2007 a 2009	de 2010 a 2012	de 2013 a 2015	de 2016 a 2018	2018
Administração	1975	5	4	4	4	****	4
Arquitetura e Urbanismo	2002	5	5	3	3	4	3
Artes Cênicas	2009	-	curso novo	**	**	**	3
Ciências Biológicas	2011	-	curso novo	curso novo	4	4	4
Ciências Econômicas	1961	5	5	2	3	5	5
Ciências Sociais - Bacharelado	1941	5	5	5	4	****	5
Ciências Sociais - Licenciatura				4	4	4	5
Ciência da Computação	2009	-	curso novo	SC*	5	4	5
Comunicação Social - Cinema	2005	5	5	**	**	5	3
Comunicação Social - Jornalismo	1951	4	4	4	3	****	3
Comunicação Social - Publicidade e Propaganda	1951	4	4	4	3	****	4
Design	1972	4	4	3	3	****	5
Direito	1941	4	4	4	4	****	4
Engenharia - Ambiental	2002	*	5	4	4	****	4
Engenharia - Civil	1948	*	5	4	3	4	5
Engenharia - Computação	1985	4	3	4	4	4	4
Engenharia - Controle e Automação	1997	*	3	3	4	5	4

Engenharia - Elétrica	1948	*	5	4	4	4	5
Engenharia - Materiais	2010	*	SC*	3	***	4	4
Engenharia - Mecânica	1948	*	3	4	3	3	5
Engenharia - Nanotecnologia	2011	-	curso novo	curso novo	curso novo	5	4
Engenharia - Petróleo	2005	*	5	5	4	4	4
Engenharia - Produção	2000	*	4	3	3	4	4
Engenharia - Química	1948	*	5	3	4	4	4
Filosofia - Bacharelado	1941	*	4	3	3	4	5
Filosofia - Licenciatura	1941			3	5	3	5
Física	1958	5	SC*	5	5	5	5
Geografia - Bacharelado	1941	4	4	5	3	4	4
Geografia - Licenciatura	1941			5	5	3	5
História - Bacharelado	1941	4	5	5	3	3	5
História - Licenciatura	1941			3	4	4	5
Letras - Bacharelado	1941	4	4	4	4	4	4
Letras - Licenciatura	1941			4	4	5	4
Matemática	1950	4	SC*	SC*	5	4	5
Pedagogia	1941	4	5	5	5	4	5
Psicologia	1958	4	2	4	3	****	5
Química	1969	5	SC*	SC*	5	5	5
Relações Internacionais	2003	*	5	4	SC*	****	4
Serviço Social	1946	4	4	4	4	****	5
Sistemas de Informação	1999	4	4	5	4	4	NC
Teologia	1968	NA	NA	NA	4	***	NC

(1) Conceito máximo no ENADE = 5

(2) Máximo de estrelas, máximo de 5 no Guia do Estudante da Editora Abril

NC - Não consta da lista de cursos avaliados pelo Guia do Estudante

NA - Não avaliado (curso novo ou não avaliado pelo ENADE)

* Os cursos sem conceito (SC) não tiveram número de participantes suficiente para gerar um resultado.

** Curso não avaliado pelo Enade.

*** Curso em extinção e sem alunos concluintes.

**** Curso avaliado pelo Enade 2018 (aguardando resultado).

Fonte: Coordenação Central de Graduação / Guia do Estudante da Editora Abril

Programas de Pós-Graduação

Centro	Programa	Nível	Ano de início	Conceito Capes
CTCH	Arquitetura	M	2013	3
	Educação	M	1965	5
		D	1976	
	Design	M	1994	5
		D	2003	
	Filosofia	M	1973	5
		D	1985	
	Estudos da Linguagem	M	2011	5
		D	2011	
	Literatura, Cultura e Contemporaneidade	M	2011	5
		D	2011	
	Psicologia	M	1966	5
		D	1985	
	Teologia	M	1972	4
D		1979		

Centro	Programa	Nível	Instalação	Conceito Capes
CTC	Engenharia Civil	M	1965	6
		D	1984	
	Engenharia Elétrica	M	1963	7
		D	1981	
	Engenharia Mecânica	M	1964	7
		D	1980	
	Engenharia de Materiais e de Processos Químicos e Metalúrgicos	M	1971	5
		D	1991	
	Engenharia de Produção	M	1967	5
		D	1993	
		Mestrado Profissional	2001	
	Engenharia Urbana e Ambiental	Mestrado Profissional	2007	3
	Física	M	1965	6
		D	1968	
	Informática	M	1967	7
		D	1975	
	Matemática	M	1969	7
		D	1974	
	Metrologia	M	1996	5
Química	M	1969	5	
	D	1971		

Centro	Programa	Nível	Instalação	Conceito Capes
CCS	Administração de Empresas	M	1972	5
		D	1997	
		Mestrado Profissional	2001	5
	Ciências Sociais	M	2004	4
		D	2009	
	Comunicação Social	M	2003	4
		D	2012	
	Direito	M	1972	5
		D	1999	
	Economia	M	1978	7
		D	1993	
		Mestrado Profissional	2015	4
	Geografia	M	2007	4
		D	2015	
	História Social da Cultura	M	1987	5
		D	1998	
	Relações Internacionais	M	1987	5
		D	2001	
		Mestrado Profissional	2016	3
	Serviço Social	M	1972	5
D		2003		

Capex - Coordenação de Aperfeiçoamento de Pessoal de Nível Superior

NA - Não avaliado (programa novo)

Períodos de Avaliação: 2010 a 2012 e 2013 a 2016

Fonte: Coordenação Central de Pós-Graduação e Pesquisa

TÍTULOS ATRIBUÍDOS POR CURSO DE GRADUAÇÃO DO CTCH – 1995 A 2018

Curso	Bacharéis e Licenciados											
	1995	2000	2005	2010	2011	2012	2013	2014	2015	2016	2017	2018
Arquitetura e Urbanismo	-	-	-	31	57	61	86	56	87	84	103	90
Artes Cênicas	-	-	-	-	-	6	6	4	2	10	10	11
Desenho Industrial	67	117	162	131	168	183	172	136	164	142	174	233
Filosofia	5	3	18	27	18	16	33	26	19	34	38	42
Letras	55	26	38	37	43	26	28	42	45	35	22	36
Pedagogia	17	29	25	25	5	10	21	16	15	20	18	17
Psicologia	76	127	148	121	123	124	118	116	129	115	100	107
Teologia	4	14	6	14	10	13	35	10	18	9	12	10
Total	224	317	397	403	452	478	513	417	507	478	490	602

Fonte: Sistema de Administração Universitária Dados recebidos em 14/02/2019

TÍTULOS ATRIBUÍDOS POR CURSO DE GRADUAÇÃO DO CTC – 1995 A 2018

Curso	Bacharéis e Licenciados											
	1995	2000	2005	2010	2011	2012	2013	2014	2015	2016	2017	2018
Ciência da Computação	-	-	-			-	2	2	7	4	5	8
Engenharias	188	269	284	289	288	291	277	322	377	367	461	491
Física	6	15	4	1	2	2	3	5	1	1	2	4
Informática	-	-	59	-	-	-	-	-	-	-	-	-
Matemática	2	13	5	2	2	3	4	6	2	7	1	9
Química	0	6	1	1	0	0	1	3	2	1	2	4
Química Industrial	0	3	-	-	-	-	-	-	-	-	-	-
Sistemas de Informação	-	-	-	58	29	25	24	25	14	16	12	4
Tecnólogo em Processamento de Dados	136	174	6	-	-	-	-	-	-	-	-	-
Total	332	480	359	356	330	332	318	371	419	406	498	533

Fonte: Sistema de Administração Universitária Dados recebidos em 14/02/2019

TÍTULOS ATRIBUÍDOS POR CURSO DE GRADUAÇÃO DO CCS – 1995 A 2018

Curso	Bacharéis e Licenciados											
	1995	2000	2005	2010	2011	2012	2013	2014	2015	2016	2017	2018
Administração	86	226	242	200	210	176	211	187	213	182	190	165
Ciências Econômicas	42	99	70	92	84	79	84	43	79	61	84	65
Ciências Sociais	-	10	25	8	25	23	22	22	23	27	6	19
Comunicação Social	173	232	339	412	452	434	431	335	400	397	414	338
Direito	159	322	295	255	276	275	245	231	277	263	238	247
Geografia	3	18	26	45	45	36	32	32	33	31	15	24
História	9	12	28	39	23	35	28	26	32	22	30	27
Relações Internacionais	-	-	-	75	78	89	72	63	91	110	94	59
Serviço Social	4	23	37	24	19	34	23	23	34	22	15	18
Sociologia e Política	6	-	-	-	-	-	-	-	-	-	-	-
Total	482	942	1.062	1.172	1.244	1.215	1.180	993	1.204	1.160	1.123	992

Fonte: Sistema de Administração Universitária - Dados recebidos em 14/02/2019

TÍTULOS ATRIBUÍDOS POR CURSO DE GRADUAÇÃO DO CCBS – 1995 A 2018

Curso	Bacharéis e Licenciados			
	2015	2016	2017	2018
Ciências Biológicas	14	12	13	24

Fonte: Sistema de Administração Universitária - Dados recebidos em 14/02/2019

BOLSAS DE ESTUDO DE GRADUAÇÃO POR CENTRO EM 2018

Centro	Desempenho Acadêmico	TEPP	Prêmio	Licenciatura	Desafio	Vestibular
CTCH	13	16	10	54	-	-
CTC	24	15	10	-	16	-
CCS	93	12	25	61	-	2
CCBS	15	10	1	2	-	-
Total	145	53	46	117	16	2

Fonte: SGU - Coordenação Central de Graduação

BOLSAS PET DE GRADUAÇÃO (MEC – SESu) EM 2018

Departamento/Curso	
Arquitetura e Urbanismo e Engenharia Civil e Ambiental	12
Ciências Econômicas	12
Direito	12
Geografia e Meio Ambiente	12
História	12
Letras	12
Relações Internacionais	12
Total	84

Fonte: Coordenação Central de Graduação

BOLSAS DE PESQUISA DE INICIAÇÃO CIENTÍFICA (POR CENTRO) EM 2018.2

Centro	PIBIC (CNPq)*	PIBITI (CNPq)**	Edital IC	IC da Instituição	IT da Instituição	FAPERJ	Outras
CTCH	62	13	2	26	1	20	24
CTC	50	15	4	18	3	6	21
CCS	80	3	-	52	1	5	64
CCBS	-	-	-	6	-	-	-
Total	192	31	6	102	5	31	109

* PIBIC - Programa Institucional de Bolsas de Iniciação Científica

** PIBITI - Programa Institucional de Bolsas de Iniciação em Desenvolvimento Tecnológico e Inovação

Fonte: Coordenação Central de Pós-Graduação e Pesquisa

QUADRO GERAL DE BOLSAS DE PÓS-GRADUAÇÃO – 2010 A 2018

Fonte	2010			2012			2014			2016			2018		
	M	D	PD	M	D	PD	M	D	PD	M	P	PD	M	P	PD
CAPES	427	216	12	369	210	14	397	274	42	352	344	41	336	323	47
CNPq	229	247	0	219	237	1	224	237	0	220	236	0	215	234	0
FAPERJ	17	30	14	27	32	18	20	25	18	20	25	7	15	22	1
PUC-Rio	558	475	0	566	529	0	415	406	0	282	266	0	333	339	0
Total	1.231	968	26	1.181	1.008	33	1.056	942	60	874	871	48	899	918	48

M - Mestrado | D - Doutorado | PD - Pós-Doutorado

Há pós-doutorandos vinculados diretamente a projetos e orientadores, não contabilizados.

Fonte: Coordenação Central de Pós-Graduação e Pesquisa.

BOLSAS DE MESTRADO – 2008 A 2018

Centro	2008	2009	2010	2011	2012	2013	2014	2015	2016	2017	2018
CTCH	281	291	299	320	293	196	214	202	219	212	233
CTC	449	502	538	536	529	449	536	440	422	444	438
CCS	348	399	394	388	359	310	306	256	233	230	228
Total	1.078	1.192	1.231	1.244	1.181	955	1.056	898	874	886	899

Fonte: Coordenação Central de Pós-Graduação e Pesquisa.

BOLSAS DE DOUTORADO – 2008 A 2018

Centro	2008	2009	2010	2011	2012	2013	2014	2015	2016	2017	2018
CTCH	360	382	388	370	389	313	339	315	281	281	272
CTC	382	387	404	409	427	369	396	351	374	388	389
CCS	148	171	176	183	192	186	207	196	216	248	257
Total	890	940	968	962	1.008	868	942	862	871	917	918

Fonte: Coordenação Central de Pós-Graduação e Pesquisa.

BOLSAS DE PÓS-DOUTORADO – 2009 A 2018

Centro	2009	2010	2011	2012	2013	2014	2015	2016	2017	2018
CTCH	4	5	5	7	17	17	13	13	10	9
CTC	9	21	23	25	30	36	29	26	26	29
CCS	0	0	1	1	7	7	8	9	9	10
Total	13	26	29	33	54	60	50	48	45	48

Há pós-doutorandos vinculados diretamente a projetos e orientadores, não contabilizados.

Fonte: Coordenação Central de Pós-Graduação e Pesquisa.

BOLSAS DE MESTRADO DO CTCH – 2008 A 2018

Fonte	2008	2009	2010	2011	2012	2013	2014	2015	2016	2017	2018
CAPES	82	79	83	64	66	66	72	80	78	79	79
CNPq	54	59	65	64	63	59	64	66	65	62	79
FAPERJ	7	7	6	6	9	7	8	8	5	4	3
PUC-Rio	138	146	145	186	155	64	70	48	71	67	89
Total	281	291	299	320	293	196	214	202	219	212	233

Fonte: Coordenação Central de Pós-Graduação e Pesquisa.

BOLSAS DE DOUTORADO DO CTCH – 2008 A 2018

Fonte	2008	2009	2010	2011	2012	2013	2014	2015	2016	2017	2018
CAPES	97	104	98	84	66	80	87	141	122	130	122
CNPq	61	57	61	62	59	60	62	63	60	61	61
FAPERJ	9	8	7	7	11	11	10	10	7	10	4
PUC-Rio	193	213	222	217	253	162	180	101	92	80	85
Total	360	382	388	370	389	313	339	315	281	281	272

Fonte: Coordenação Central de Pós-Graduação e Pesquisa.

BOLSAS DE PÓS-DOUTORADO DO CTCH – 2009 A 2018

Fonte	2009	2010	2011	2012	2013	2014	2015	2016	2017	2018
CAPES	0	1	1	0	8	9	7	16	9	9
CNPq	0	0	0	0	0	0	0	0	0	0
FAPERJ	4	4	4	7	9	8	6	4	1	0
PUC-Rio	0	0	0	0	0	0	0	0	0	0
Total	4	5	5	7	17	17	13	20	10	9

Há pós-doutorandos vinculados diretamente a projetos e orientadores, não contabilizados.

Fonte: Coordenação Central de Pós-Graduação e Pesquisa.

TAXAS ESCOLARES – CTCH

Fonte - CAPES	2014	2015	2016	2017	2018
Mestrado	79	103	90	84	86
Doutorado	95	130	124	123	121

Fonte: Coordenação Central de Pós-Graduação e Pesquisa.

BOLSAS DE MESTRADO DO CTC – 2008 A 2018

Fonte	2008	2009	2010	2011	2012	2013	2014	2015	2016	2017	2018
CAPES	127	178	195	162	178	169	207	182	177	159	163
CNPq	113	114	116	108	106	105	107	105	105	101	103
FAPERJ	17	9	7	15	12	11	8	13	10	12	8
PUC-Rio	192	201	220	251	233	164	214	140	130	172	164
Total	449	502	538	536	529	449	536	440	422	444	438

Fonte: Coordenação Central de Pós-Graduação e Pesquisa.

BOLSAS DE DOUTORADO DO CTC – 2008 A 2018

Fonte	2008	2009	2010	2011	2012	2013	2014	2015	2016	2017	2018
CAPES	67	73	84	83	99	96	103	115	122	136	108
CNPq	159	158	162	169	155	154	151	151	153	150	150
FAPERJ	21	16	16	14	13	8	9	14	12	11	12
PUC-Rio	135	140	142	143	160	111	133	71	87	91	119
Total	382	387	404	409	427	369	396	351	374	388	389

Fonte: Coordenação Central de Pós-Graduação e Pesquisa.

BOLSAS DE PÓS-DOCTORADO DO CTC – 2009 A 2018

Fonte	2009	2010	2011	2012	2013	2014	2015	2016	2017	2018
CAPES	2	11	12	13	20	26	21	16	25	28
CNPq	0	0	1	1	0	0	0	0	0	0
FAPERJ	7	10	10	11	10	10	8	3	1	1
PUC-Rio	0	0	0	0	0	0	0	0	0	0
Total	9	21	23	25	30	36	29	19	26	29

Há pós-doutorandos vinculados diretamente a projetos e orientadores, não contabilizados.

Fonte: Coordenação Central de Pós-Graduação e Pesquisa.

TAXAS ESCOLARES – CTC

Fonte - CAPES	2014	2015	2016	2017	2018
Mestrado	39	151	161	154	163
Doutorado	26	77	71	59	57

Fonte: Coordenação Central de Pós-Graduação e Pesquisa.

BOLSAS DE MESTRADO DO CCS – 2008 A 2018

Fonte	2008	2009	2010	2011	2012	2013	2014	2015	2016	2017	2018
CAPES	121	151	149	120	125	120	118	103	97	90	94
CNPq	46	50	48	52	50	50	53	52	50	50	50
FAPERJ	9	5	4	6	6	6	4	5	5	4	4
PUC-Rio	172	193	193	210	178	134	131	96	81	86	80
Total	348	399	394	388	359	310	306	256	233	230	228

Fonte: Coordenação Central de Pós-Graduação e Pesquisa.

BOLSAS DE DOUTORADO DO CCS – 2008 A 2018

Fonte	2008	2009	2010	2011	2012	2013	2014	2015	2016	2017	2018
CAPES	35	32	34	39	45	81	84	102	100	104	93
CNPq	22	22	24	23	23	23	24	23	23	23	23
FAPERJ	9	11	7	9	8	7	6	6	6	8	6
PUC-Rio	82	106	111	112	116	75	93	65	87	113	135
Total	148	171	176	183	192	186	207	196	216	248	257

Fonte: Coordenação Central de Pós-Graduação e Pesquisa.

BOLSAS DE PÓS-DOUTORADO DO CCS – 2009 A 2018

Fonte	2009	2010	2011	2012	2013	2014	2015	2016	2017	2018
CAPES	0	0	1	1	6	7	7	9	9	10
CNPq	0	0	0	0	0	0	0	0	0	0
FAPERJ	0	0	0	0	1	0	1	0	0	0
PUC-Rio	0	0	0	0	0	0	0	0	0	0
Total	0	0	1	1	7	7	8	9	9	10

Há pós-doutorandos vinculados diretamente a projetos e orientadores, não contabilizados.

Fonte: Coordenação Central de Pós-Graduação e Pesquisa.

TAXAS ESCOLARES – CCS

Fonte - CAPES	2014	2015	2016	2017	2018
Mestrado	60	83	94	94	86
Doutorado	64	80	96	123	126

Fonte: Coordenação Central de Pós-Graduação e Pesquisa.

TAXAS ESCOLARES – CAPES

Centro	Mestrado	Doutorado
CTCH	86	121
CTC	163	57
CCS	86	126
Total	335	304

Fonte: Coordenação Central de Pós-Graduação e Pesquisa.

BOLSAS DE PESQUISA DO CORPO DOCENTE

Agência de fomento / Centro	CNPq – Produtividade em Pesquisa	CNPq – Desenvolvimento Tecnológico e Extensão Inovadora
CTCH	45	-
CTC	107	6
CCS	41	-
Total	193	6

Fonte: Coordenação Central de Pós-Graduação e Pesquisa

PROJETOS DE PESQUISA APROVADOS PELA FAPERJ EM 2018

Centro	Cientista do Nosso Estado	Jovem Cientista do Nosso Estado	Total
CTCH	0	1	1
CTC	6	6	12
CCS	4	6	10
Total	10	13	23

Fonte: Fundação Carlos Chagas Filho de Amparo à Pesquisa do Estado do Rio de Janeiro (FAPERJ)

GRUPOS DE PESQUISA CADASTRADOS NO CNPq EM 2018

Centro	Grupos
CTCH	52
CTC	12
CCS	44
Total	108

Fonte: Diretório dos Grupos de Pesquisa no Brasil - CNPq -
Consulta feita em julho/2019

Divisão de Bibliotecas e Documentação – DBD

Categoria	Total
Acervo no catálogo da Biblioteca (Pergamum) - Livros e outros tipos de materiais	Títulos: 183.355 Exemplares: 244.744 Recurso eletrônico: 722
Acervo no catálogo da Biblioteca (Pergamum) - Periódicos	Títulos: 3.573 Exemplares: 225.144 Recurso Eletrônico: 326
Acervo no catálogo da Biblioteca (Pergamum) - Multimídia	Títulos: 1.082 Exemplares: 1.697
Acervo em Bases de Dados	Livros (eBooks): acesso a mais de 300.000 títulos nas bases: eBook Academic Collection + ACLS Humanitie + Springer – Lecture Notes in Computer Science 2011/2012 e no Portal da CAPES Periódicos: acesso a mais de 45.000 títulos em texto completo (no Portal CAPES), além dos indexados nas bases assinadas pela PUC-Rio
Teses e Dissertações (PUC-Rio) Digitais	18.468
Bases de Dados	20 bases assinadas pela PUC-Rio e acesso integral ao Portal CAPES com: 136 bases em texto completo + 130 bases referenciais, de patentes, normas técnicas, livros, etc.

Área ocupada/ nº de lugares para Estudo	4.0001,96 m ² / 782 (todas as Bibliotecas)
Computadores para uso dos frequentadores	44
Usuários inscritos	39.803 (usuários com senha cadastrada)
Acessos ao site da Biblioteca	185.909, além de 4.352 de acessos via dispositivos móveis e de acessos diretos aos serviços, que não são contabilizados

Fonte: Divisão de Bibliotecas e Documentação

Produção Científica

PRODUÇÃO CIENTÍFICA EM 2018 TOTAIS POR CENTRO

Centro	Artigos publicados em periódicos científicos	Livros, coletâneas e capítulos publicados	Artigos completos publicados em anais de congressos científicos	Produção técnica	Teses	Dissertações	Mestrado Profissional
CTCH	329	302	117	1.521	98	125	0
CTC	605	20	542	987	90	227	40
CCS	431	360	362	4.370	71	130	37
Total	1.365	682	1.021	6.878	259	482	77

Fonte: Coordenação Central de Planejamento e Avaliação / Vice-Reitoria para Assuntos Acadêmicos
Dados recebidos em 26/07/2019.

PRODUÇÃO CIENTÍFICA EM 2018 PROGRAMAS DE PÓS-GRADUAÇÃO DO CTCH

Programa	Artigos publicados em periódicos científicos	Livros, coletâneas e capítulos publicados	Artigos completos publicados em anais de congressos científicos	Produção técnica	Teses	Dissertações
Arquitetura	15	5	14	68	0	8
Design	35	8	47	68	18	22
Educação	55	61	38	313	22	13
Estudos da Linguagem	29	27	6	199	11	17
Filosofia	48	14	1	261	7	8
Literatura, Cultura e Contemporaneidade	38	85	3	290	15	18
Psicologia (Psicologia Clínica)	75	44	1	62	11	23
Teologia	34	58	7	260	14	16
Total	329	302	117	1.521	98	125

Fonte: Coordenação Central de Planejamento e Avaliação / Vice-Reitoria para Assuntos Acadêmicos
Dados recebidos em 26/07/2019.

PRODUÇÃO CIENTÍFICA EM 2018 PROGRAMAS DE PÓS-GRADUAÇÃO DO CTC

Programa	Artigos publicados em periódicos científicos	Livros, coletâneas e capítulos publicados	Artigos completos publicados em anais de congressos científicos	Produção técnica	Teses	Dissertações	Mestrado Profissional
Engenharia Civil	40	1	54	83	13	43	0
Engenharia de Materiais e de Processos Químicos e Metalúrgicos	53	0	37	38	6	35	0
Engenharia de Produção (acadêmico)	50	4	93	341	7	14	0
Engenharia de Produção (profissional)	33	1	51	239	0	0	24
Engenharia Elétrica	76	3	112	36	18	26	0
Engenharia Mecânica	65	4	79	57	12	27	0
Engenharia Urbana e Ambiental (profissional)	8	3	14	4	0	0	16
Física	97	0	0	49	11	3	0
Informática	57	2	72	19	13	35	0
Matemática	24	1	5	40	5	15	0
Metrologia	30	1	23	43	0	19	0
Química	72	0	2	38	5	10	0
Total	605	20	542	987	90	227	40

Fonte: Coordenação Central de Planejamento e Avaliação / Vice-Reitoria para Assuntos Acadêmicos
Dados recebidos em 26/07/2019.

PRODUÇÃO CIENTÍFICA EM 2018 PROGRAMAS DE PÓS-GRADUAÇÃO DO CCS

Programa	Artigos publicados em periódicos científicos	Livros, coletâneas e capítulos publicados	Artigos completos publicados em anais de congressos científicos	Produção técnica	Teses	Dissertações	Mestrado Profissional
Administração (acadêmico)	76	16	67	1096	16	18	0
Administração (profissional)	51	15	69	745	0	0	23
Análise e Gestão de Políticas Internacionais	19	12	0	277	0	0	3
Ciências Sociais	21	39	18	295	7	13	0
Comunicação	23	25	68	194	10	11	0
Direito	79	81	12	307	8	14	0
Economia	21	6	10	27	8	12	0
Geografia	30	42	8	82	0	12	0
História Social da Cultura	28	41	13	426	8	19	0
Macroeconomia e Finanças (profissional)	7	0	0	4	0	0	11
Relações Internacionais	50	15	18	741	9	18	0
Serviço Social	26	68	79	176	5	13	0
Total	431	360	362	4.370	71	130	37

Fonte: Coordenação Central de Planejamento e Avaliação / Vice-Reitoria para Assuntos Acadêmicos
Dados recebidos em 26/07/2019.

ARTIGOS PUBLICADOS EM PERIÓDICOS CIENTÍFICOS SÉRIE HISTÓRICA – TOTAIS POR CENTRO

Centro	2007	2008	2009	2010	2011	2012	2013	2014	2015	2016	2017	2018
CTCH	176	265	269	160	220	259	229	263	346	287	318	329
CTC	302	277	297	322	322	423	543	493	500	519	550	605
CCS	147	228	188	251	203	303	370	334	307	403	433	431
Total	625	770	754	733	745	985	1.142	1.090	1.153	1.209	1.301	1.365

Fonte: Coordenação Central de Planejamento e Avaliação / Vice-Reitoria para Assuntos Acadêmicos
Dados recebidos em 26/07/2019.

ARTIGOS PUBLICADOS EM PERIÓDICOS CIENTÍFICOS – SÉRIE HISTÓRICA PROGRAMAS DE PÓS-GRADUAÇÃO DO CTCH

Programa	2007	2008	2009	2010	2011	2012	2013	2014	2015	2016	2017	2018
Arquitetura	-	-	-	-	-	-	9	7	14	13	22	15
Design	9	27	19	10	17	36	18	22	39	42	34	35
Educação	31	46	32	28	25	32	42	33	42	51	52	55
Estudos da Linguagem	-	-	-	-	26	37	18	33	47	24	53	29
Filosofia	14	47	16	14	32	40	18	29	31	24	31	48
Letras	44	49	100	42	7	-	-	-	-	-	-	-
Literatura, Cultura e Contemporaneidade	-	-	-	-	40	36	25	47	50	47	40	38
Psicologia (Psicologia Clínica)	52	61	57	54	52	46	72	68	84	57	61	75
Teologia	26	35	45	12	21	32	26	24	39	29	25	34
Total	176	265	269	160	220	259	219	263	346	287	318	329

Fonte: Coordenação Central de Planejamento e Avaliação / Vice-Reitoria para Assuntos Acadêmicos
Dados recebidos em 26/07/2019.

ARTIGOS PUBLICADOS EM PERIÓDICOS CIENTÍFICOS – SÉRIE HISTÓRICA PROGRAMAS DE PÓS-GRADUAÇÃO DO CTC

Programa	2007	2008	2009	2010	2011	2012	2013	2014	2015	2016	2017	2018
Engenharia Civil	17	21	22	11	20	35	33	36	40	35	53	40
Engenharia de Materiais e de Processos Químicos e Metalúrgicos	46	42	32	27	29	27	41	23	30	36	49	53
Engenharia de Produção (acadêmico)	12	10	12	31	23	24	33	44	43	44	31	50
Engenharia de Produção (profissional)	1	-	2	19	14	17	21	22	24	28	66	33
Engenharia Elétrica	36	46	39	31	42	40	57	77	57	65	29	76
Engenharia Mecânica	31	22	33	45	43	49	86	47	53	57	66	65
Engenharia Urbana e Ambiental	-	-	-	-	-	19	6	8	17	10	14	8
Física	60	40	44	47	56	90	121	97	95	94	81	97
Informática	22	30	37	36	32	34	39	38	37	46	51	57
Matemática	16	20	14	16	12	21	23	18	23	18	24	24
Metrologia	22	10	18	27	14	23	33	33	29	25	34	30
Química	39	36	44	32	37	44	50	50	52	61	52	72
Total	302	277	297	322	322	423	543	493	500	519	550	605

Fonte: Coordenação Central de Planejamento e Avaliação / Vice-Reitoria para Assuntos Acadêmicos
Dados recebidos em 26/07/2019.

ARTIGOS PUBLICADOS EM PERIÓDICOS CIENTÍFICOS – SÉRIE HISTÓRICA PROGRAMAS DE PÓS-GRADUAÇÃO DO CCS

Programa	2007	2008	2009	2010	2011	2012	2013	2014	2015	2016	2017	2018
Administração (acadêmico)	25	35	35	53	47	71	74	71	70	67	58	76
Administração (profissional)	26	34	34	44	37	46	45	46	39	53	51	51
Análise e Gestão de Políticas Internacionais	-	-	-	-	-	-	-	-	-	20	19	19
Atuária	5	5	-	-	-	-	-	-	-	-	-	-
Ciências Sociais	5	17	6	16	15	15	21	9	13	17	31	21
Comunicação	11	27	18	11	12	54	24	56	19	36	29	23
Direito	18	30	16	18	19	30	55	41	27	44	55	79
Economia	20	18	12	13	11	12	18	11	9	16	22	21
Geografia	8	12	5	9	9	26	12	17	6	28	37	30
História Social da Cultura	10	25	30	37	23	18	44	24	60	51	49	28
Macroeconomia e Finanças (profissional)	-	-	-	-	-	-	-	-	-	9	10	7
Relações Internacionais	4	10	14	38	13	12	63	40	42	35	35	50
Serviço Social	15	15	18	12	17	19	14	19	22	27	37	26
Total	147	228	188	251	203	303	370	334	307	403	433	431

Fonte: Coordenação Central de Planejamento e Avaliação / Vice-Reitoria para Assuntos Acadêmicos
Dados recebidos em 26/07/2019.

ARTIGOS PUBLICADOS EM PERIÓDICOS CIENTÍFICOS EM 2018 TOTAIS POR CENTRO

Centro	Classificação do periódico segundo o <i>Qualis</i> *									Total
	A1	A2	B1	B2	B3	B4	B5	C	Outros**	
CTCH	28	51	60	35	12	15	26	19	88	334
CTC	174	123	115	29	16	7	24	13	104	605
CCS	70	61	50	42	27	37	15	13	118	433
Total	272	235	225	106	55	59	65	45	310	1.372

**Qualis* é o conjunto de procedimentos utilizados pela Capes para estratificação da qualidade da produção intelectual dos programas de pós-graduação. A classificação de periódicos é realizada pelas áreas de avaliação e passa por processo anual de atualização. Esses veículos são enquadrados em estratos indicativos da qualidade - A1, o mais elevado; A2; B1; B2; B3; B4; B5; C - com peso zero. (www.capes.gov.br/avaliacao/qualis)

** Outros = periódico não encontrado no *Qualis*

Fonte: Coordenação Central de Planejamento e Avaliação / Vice-Reitoria para Assuntos Acadêmicos

Dados recebidos em 26/07/2019.

ARTIGOS PUBLICADOS EM PERIÓDICOS CIENTÍFICOS EM 2018 PROGRAMAS DE PÓS-GRADUAÇÃO DO CTCH

Programa	Classificação do periódico segundo o <i>Qualis</i>									Total
	A1	A2	B1	B2	B3	B4	B5	C	Outros	
Arquitetura	2	0	2	1	0	0	6	0	5	16
Design	1	4	5	1	2	1	5	6	13	38
Educação	10	8	4	10	3	4	2	2	12	55
Estudos da Linguagem	2	1	15	3	1	0	0	1	6	29
Filosofia	1	11	4	4	2	1	8	2	16	49
Literatura, Cultura e Contemporaneidade	1	3	10	6	1	1	5	4	7	38
Psicologia (Psicologia Clínica)	10	22	9	10	1	8	0	0	15	75
Teologia	1	2	11	0	2	0	0	4	14	34
Total	28	51	60	35	12	15	26	19	88	334

Fonte: Coordenação Central de Planejamento e Avaliação / Vice-Reitoria para Assuntos Acadêmicos

Dados recebidos em 26/07/2019.

ARTIGOS PUBLICADOS EM PERIÓDICOS CIENTÍFICOS EM 2018 PROGRAMAS DE PÓS-GRADUAÇÃO DO CTC

Programa	Classificação do periódico segundo o <i>Qualis</i>									Total
	A1	A2	B1	B2	B3	B4	B5	C	Outros	
Engenharia Civil	20	3	6	1	1	1	2	1	5	40
Engenharia de Materiais e de Processos Químicos e Metalúrgicos	17	12	5	5	0	0	7	0	7	53
Engenharia de Produção (acadêmico)	12	8	11	0	1	1	3	1	13	50
Engenharia de Produção (profissional)	6	6	10	0	1	0	2	0	8	33
Engenharia Elétrica	28	12	15	3	1	1	0	4	12	76
Engenharia Mecânica	21	13	13	0	2	0	6	0	10	65
Engenharia Urbana e Ambiental	0	0	1	1	0	2	1	0	3	8
Física	39	29	13	7	1	1	1	2	4	97
Informática	16	11	11	3	5	1	2	2	6	57
Matemática	10	5	6	0	0	0	0	1	2	24
Metrologia	4	3	4	1	2	0	0	0	16	30
Química	1	21	20	8	2	0	0	2	18	72
Total	174	123	115	29	16	7	24	13	104	605

Fonte: Coordenação Central de Planejamento e Avaliação / Vice-Reitoria para Assuntos Acadêmicos
Dados recebidos em 26/07/2019.

ARTIGOS PUBLICADOS EM PERIÓDICOS CIENTÍFICOS EM 2018 PROGRAMAS DE PÓS-GRADUAÇÃO DO CCS

Programa	Classificação do periódico segundo o <i>Qualis</i>									Total
	A1	A2	B1	B2	B3	B4	B5	C	Outros	
Administração (acadêmico)	6	16	6	16	9	17	3	0	3	76
Administração (profissional)	3	14	5	14	5	8	1	0	1	51
Análise e Gestão de Políticas Internacionais	7	1	1	0	0	0	2	1	7	19
Ciências Sociais	0	0	4	0	1	2	1	2	11	21
Comunicação Social	0	6	4	1	3	1	2	0	6	23
Direito	13	4	11	4	2	3	3	4	35	79
Economia	13	1	2	0	0	0	0	0	5	21
Geografia	2	7	4	0	1	5	0	0	11	30
História Social da Cultura	8	3	1	1	5	0	0	1	9	28
Macroeconomia e Finanças (profissional)	4	0	0	0	0	0	0	0	3	7
Relações Internacionais	13	4	5	6	1	1	3	3	16	52
Serviço Social	1	5	7	0	0	0	0	2	11	26
Total	70	61	50	42	27	37	15	13	118	433

Fonte: Coordenação Central de Planejamento e Avaliação / Vice-Reitoria para Assuntos Acadêmicos
Dados recebidos em 26/07/2019.

TESES E DISSERTAÇÕES EM 2018 PROGRAMAS DE PÓS-GRADUAÇÃO DO CTCH

Programa	M	D
Arquitetura	8	-
Design	22	18
Educação	13	22
Estudos da Linguagem	17	11
Filosofia	8	7
Literatura, Cultura e Contemporaneidade	18	15
Psicologia (Psicologia Clínica)	23	11
Teologia	16	14
Total	125	98

D – Teses de Doutorado / M – Dissertações de Mestrado

Fonte: Coordenação Central de Planejamento e Avaliação / Vice-Reitoria para Assuntos Acadêmicos

Dados recebidos em 26/07/2019.

TESES E DISSERTAÇÕES EM 2018 PROGRAMAS DE PÓS-GRADUAÇÃO DO CTC

Programa	M	MP	D
Engenharia Civil	43	-	13
Engenharia de Materiais e de Processos Químicos e Metalúrgicos	35	-	6
Engenharia de Produção	14	24	7
Engenharia Elétrica	26	-	18
Engenharia Mecânica	27	-	12
Engenharia Urbana e Ambiental	-	16	-
Física	3	-	11
Informática	35	-	13
Matemática	15	-	5
Metrologia	19	-	-
Química	10	-	5
Total	227	40	90

D – Teses de Doutorado / M – Dissertações de Mestrado / MP – Dissertações de Mestrado Profissional

Fonte: Coordenação Central de Planejamento e Avaliação / Vice-Reitoria para Assuntos Acadêmicos -

Dados recebidos em 26/07/2019.

TESES E DISSERTAÇÕES EM 2018 PROGRAMAS DE PÓS-GRADUAÇÃO DO CCS

Programa	M	MP	D
Administração de Empresas	18	23	16
Análise e Gestão de Políticas Internacionais	-	3	-
Ciências Sociais	13	-	7
Comunicação	11	-	10
Direito	14	-	8
Economia	12	-	8
Geografia	12	-	-
História Social da Cultura	19	-	8
Macroeconomia e Finanças (profissional)	-	11	-
Relações Internacionais	18	-	9
Serviço Social	13	-	5
	130	37	71

D – Teses de Doutorado / M – Dissertações de Mestrado / MP – Dissertações de Mestrado Profissional
Fonte: Coordenação Central de Planejamento e Avaliação / Vice-Reitoria para Assuntos Acadêmicos
Dados recebidos em 26/07/2019.

TESES E DISSERTAÇÕES – SÉRIE HISTÓRICA TOTAIS POR CENTRO

Centro	1995		2000		2010			2016			2017			2018		
	M	D	M	D	M	MP	D	M	MP	D	M	MP	D	M	MP	D
CTCH	71	15	83	35	99	-	99	122	-	90	118	-	95	125	-	98
CTC	117	23	122	63	167	13	75	193	40	76	197	39	79	227	40	90
CCS	72	-	71	1	158	31	28	106	32	61	107	46	53	130	37	71
Total	260	38	276	99	424	44	202	421	72	227	422	85	227	482	77	259

M – Mestrado | D – Doutorado | MP – Mestrado Profissional
Fonte: Coordenação Central de Planejamento e Avaliação / Vice-Reitoria para Assuntos Acadêmicos
Dados recebidos em 26/07/2019.

TESES E DISSERTAÇÕES – SÉRIE HISTÓRICA PROGRAMAS DE PÓS-GRADUAÇÃO DO CTCH

Programa	1995		2000		2010		2016		2017		2018	
	M	D	M	D	M	D	M	D	M	D	M	D
Arquitetura	-	-	-	-	-	-	8	-	7	-	8	-
Design	-	-	5	-	10	15	12	13	25	23	22	18
Educação	22	1	19	5	11	23	19	19	13	18	13	22
Estudos da Linguagem	-	-	-	-	-	-	19	11	18	5	17	11
Filosofia	7	2	14	6	11	10	12	10	8	12	8	7
Artes	14	7	23	12	36	31	-	-	-	-	-	-
Literatura, Cultura e Contemporaneidade	-	-	-	-	-	-	20	15	17	14	18	15
Psicologia (Psicologia Clínica)	18	4	17	7	19	10	22	11	11	12	23	11
Teologia	10	1	5	5	12	10	10	11	19	11	16	14
Total	71	15	83	35	99	99	122	90	118	95	125	98

M – Mestrado | D – Doutorado

Fonte: Coordenação Central de Planejamento e Avaliação / Vice-Reitoria para Assuntos Acadêmicos

Dados recebidos em 26/07/2019.

TESES E DISSERTAÇÕES – SÉRIE HISTÓRICA PROGRAMAS DE PÓS-GRADUAÇÃO DO CTC

Programa	1995		2000		2010			2016			2017			2018		
	M	D	M	D	M	MP	D	M	MP	D	M	MP	D	M	MP	D
Engenharia Civil	22	4	11	11	16	-	9	28	-	10	42	-	3	43	-	13
Engenharia de Materiais e de Processos Químicos e Metalúrgicos	9	-	12	5	13	-	1	22	-	7	18	-	11	35	-	6
Engenharia de Produção	20	-	27	4	13	11	5	15	14	4	21	14	6	14	24	7
Engenharia Elétrica	21	2	25	11	24	-	21	32	-	16	26	-	19	26	-	18
Engenharia Mecânica	8	1	9	3	29	-	10	35	-	12	39	-	12	27	-	12
Engenharia Urbana e Ambiental	-	-	-	-	-	2	-	-	26	-	-	25	-	-	16	-
Física	7	2	1	4	4	-	5	5	-	4	3	-	5	3	-	11
Informática	21	13	26	13	39	-	16	32	-	10	22	-	17	35	-	13
Matemática	4	1	6	3	7	-	5	3	-	5	8	-	2	15	-	5
Metrologia	-	-	-	-	12	-	-	12	-	-	12	-	-	19	-	-
Química	5	-	5	9	10	-	3	9	-	8	6	-	4	10	-	5
Total	117	23	122	63	167	13	75	193	40	76	197	39	79	227	40	90

M – Mestrado | D – Doutorado | MP – Mestrado Profissional

Fonte: Coordenação Central de Planejamento e Avaliação / Vice-Reitoria para Assuntos Acadêmicos

Dados recebidos em 26/07/2019.

TESES E DISSERTAÇÕES – SÉRIE HISTÓRICA PROGRAMAS DE PÓS-GRADUAÇÃO DO CCS

Programa	1995			2000			2010			2016			2017			2018		
	M	M	D	M	MP	D	M	MP	D	M	MP	D	M	MP	D			
Administração de Empresas	13	13	-	27	31	3	17	30	17	14	24	7	18	23	16			
Análise e Gestão de Políticas Internacionais	-	-	-	-	-	-	-	-	-	-	-	-	-	3	-			
Ciências Sociais	-	-	-	9	-	-	9	-	5	6	-	12	13	-	7			
Comunicação	-	-	-	10	-	-	10	-	2	4	-	6	11	-	10			
Direito	15	12	-	12	-	-	11	-	21	15	-	11	14	-	8			
Economia	8	15	1	29	-	7	8	-	5	15	-	4	12	-	8			
Geografia	-	-	-	13	-	6	13	-	-	11	-	-	12	-	-			
História Social da Cultura	24	12	0	11	-	-	14	-	6	17	-	7	19	-	8			
Macroeconomia e Finanças (profissional)	-	-	-	-	-	-	-	2	-	-	22	-	-	11	-			
Relações Internacionais	4	10	-	17	-	7	10	-	3	14	-	2	18	-	9			
Serviço Social	8	9	-	13	-	4	14	-	2	11	-	4	13	-	5			
Total	72	71	1	158	31	28	106	32	61	107	46	53	130	37	71			

M – Mestrado | D – Doutorado | MP – Mestrado Profissional

Fonte: Coordenação Central de Planejamento e Avaliação / Vice-Reitoria para Assuntos Acadêmicos

Dados recebidos em 26/07/2019.

LIVROS, COLETÂNEAS E CAPÍTULOS PUBLICADOS EM 2018 PROGRAMAS DE PÓS-GRADUAÇÃO DO CTCH

Programa	Quantidade
Arquitetura	5
Design	8
Educação	61
Estudos da Linguagem	27
Filosofia	14
Literatura, Cultura e Contemporaneidade	85
Psicologia (Psicologia Clínica)	44
Teologia	58
Total	302

Fonte: Coordenação Central de Planejamento e Avaliação / Vice-Reitoria para Assuntos Acadêmicos

Dados recebidos em 26/07/2019.

LIVROS, COLETÂNEAS E CAPÍTULOS PUBLICADOS EM 2018 PROGRAMAS DE PÓS-GRADUAÇÃO DO CTC

Programa	Quantidade
Engenharia Civil	1
Engenharia de Materiais e de Processos Químicos e Metalúrgicos	0
Engenharia de Produção (acadêmico)	4
Engenharia de Produção (profissional)	1
Engenharia Elétrica	3
Engenharia Mecânica	4
Engenharia Urbana e Ambiental	3
Física	0
Informática	2
Matemática	1
Metrologia	1
Química	0
Total	20

Fonte: Coordenação Central de Planejamento e Avaliação / Vice-Reitoria para Assuntos Acadêmicos

Dados recebidos em 26/07/2019.

LIVROS, COLETÂNEAS E CAPÍTULOS PUBLICADOS EM 2018 PROGRAMAS DE PÓS-GRADUAÇÃO DO CCS

Programa	Quantidade
Administração (acadêmico)	16
Administração (profissional)	15
Análises e Gestão de Políticas Internacionais	12
Ciências Sociais	39
Comunicação	25
Direito	81
Economia	6
Geografia	42
História Social da Cultura	41
Macroeconomia e Finanças (profissional)	0
Relações Internacionais	15
Serviço Social	68
Total	360

Fonte: Coordenação Central de Planejamento e Avaliação / Vice-Reitoria para Assuntos Acadêmicos

Dados recebidos em 26/07/2019.

LIVROS, COLETÂNEAS E CAPÍTULOS PUBLICADOS - SÉRIE HISTÓRICA TOTAIS POR CENTRO

Centro	2007	2010	2011	2012	2013	2014	2015	2016	2017	2018
CTCH	178	179	237	248	302	289	281	298	252	302
CTC	49	27	42	45	45	15	39	21	42	20
CCS	169	191	200	223	309	291	193	304	253	360
Total	396	397	479	516	656	595	513	623	547	682

Fonte: Coordenação Central de Planejamento e Avaliação / Vice-Reitoria para Assuntos Acadêmicos
Dados recebidos em 26/07/2019.

LIVROS, COLETÂNEAS E CAPÍTULOS PUBLICADOS – SÉRIE HISTÓRICA PROGRAMAS DE PÓS-GRADUAÇÃO DO CTCH

Centro	2007	2010	2011	2012	2013	2014	2015	2016	2017	2018
Arquitetura	-	-	-	-	5	2	2	16	6	5
Design	11	25	25	20	20	40	6	19	12	8
Educação	52	49	62	61	110	72	65	47	68	61
Estudos da Linguagem	-	-	15	19	27	17	29	21	10	27
Filosofia	12	7	10	20	25	28	11	20	27	14
Letras	50	61	8	-	-	-	-	-	-	-
Literatura, Cultura e Contemporaneidade	-	-	58	61	43	80	80	90	41	85
Psicologia (Psicologia Clínica)	16	12	30	37	39	44	28	26	34	44
Teologia	37	25	29	30	31	6	60	59	54	58
Total	178	179	237	248	295	289	281	298	252	302

Fonte: Coordenação Central de Planejamento e Avaliação / Vice-Reitoria para Assuntos Acadêmicos
Dados recebidos em 26/07/2019.

LIVROS, COLETÂNEAS E CAPÍTULOS PUBLICADOS – SÉRIE HISTÓRICA PROGRAMAS DE PÓS-GRADUAÇÃO DO CTC

Programa	2007	2010	2011	2012	2013	2014	2015	2016	2017	2018
Engenharia Civil	4	3	3	9	5	1	3	3	9	1
Engenharia de Materiais e de Processos Químicos e Metalúrgicos	1	3	1	2	1	0	2	1	2	0
Engenharia de Produção (acadêmico)	2	3	4	1	2	3	9	1	8	4
Engenharia de Produção (profissional)	-	1	-	1	1	1	7	0	8	1
Engenharia Elétrica	14	1	3	5	4	2	3	0	1	3
Engenharia Mecânica	8	5	6	5	1	1	2	0	1	4
Engenharia Urbana e Ambiental	-	-	-	8	7	3	7	8	5	3
Física	-	-	-	1	1	0	0	0	1	0
Informática	13	6	19	8	15	3	2	7	1	2
Matemática	5	1	1	0	4	0	2	0	0	1
Metrologia	1	2	5	5	1	1	0	1	0	1
Química	1	2	0	0	3	0	2	0	6	0
Total	49	27	42	45	45	15	39	21	42	20

Fonte: Coordenação Central de Planejamento e Avaliação / Vice-Reitoria para Assuntos Acadêmicos
Dados recebidos em 26/07/2019.

LIVROS, COLETÂNEAS E CAPÍTULOS PUBLICADOS – SÉRIE HISTÓRICA PROGRAMAS DE PÓS-GRADUAÇÃO DO CCS

Centro	2007	2010	2011	2012	2013	2014	2015	2016	2017	2018
Administração (acadêmico)	8	5	16	11	13	12	7	5	2	16
Administração (profissional)	8	5	13	7	6	7	3	5	2	15
Análise e Gestão de Políticas Internacionais	-	-	-	-	-	-	-	33	25	12
Atuária	2	-	-	-	-	-	-	-	-	-
Ciências Sociais	12	28	22	21	25	48	3	19	19	39
Comunicação	17	10	15	15	29	39	29	26	23	25
Direito	35	45	55	46	70	101	70	84	48	81
Economia	7	9	3	5	21	12	1	9	2	6
Geografia	21	12	10	22	18	6	11	25	26	42
História Social da Cultura	37	39	39	37	68	34	27	42	40	0
Macroeconomia e Finanças (profissional)	-	-	-	-	-	-	-	2	1	15
Relações Internacionais	10	21	16	35	37	13	25	32	47	15
Serviço Social	12	17	11	24	22	19	17	22	18	68
Total	169	191	200	223	309	291	193	304	253	360

Fonte: Coordenação Central de Planejamento e Avaliação / Vice-Reitoria para Assuntos Acadêmicos

Dados recebidos em 26/07/2019.

ARTIGOS COMPLETOS PUBLICADOS EM ANAIS DE CONGRESSOS CIENTÍFICOS EM 2018 – PROGRAMAS DE PÓS-GRADUAÇÃO DO CTCH

Programa	Quantidade
Arquitetura	14
Design	47
Educação	38
Estudos da Linguagem	6
Filosofia	1
Literatura, Cultura e Contemporaneidade	3
Psicologia (Psicologia Clínica)	1
Teologia	7
Total	117

Fonte: Coordenação Central de Planejamento e Avaliação / Vice-Reitoria para Assuntos Acadêmicos

Dados recebidos em 26/07/2019.

ARTIGOS COMPLETOS PUBLICADOS EM ANAIS DE CONGRESSOS CIENTÍFICOS EM 2018 – PROGRAMAS DE PÓS-GRADUAÇÃO DO CTC

Programa	Quantidade
Engenharia Civil	54
Engenharia de Materiais e de Processos Químicos e Metalúrgicos	37
Engenharia de Produção (acadêmico)	93
Engenharia de Produção (profissional)	51
Engenharia Elétrica	112
Engenharia Mecânica	79
Engenharia Urbana e Ambiental	14
Física	0
Informática	72
Matemática	5
Metrologia	23
Química	2
Total	542

Fonte: Coordenação Central de Planejamento e Avaliação / Vice-Reitoria para Assuntos Acadêmicos

Dados recebidos 26/07/2019.

ARTIGOS COMPLETOS PUBLICADOS EM ANAIS DE CONGRESSOS CIENTÍFICOS EM 2018– PROGRAMAS DE PÓS-GRADUAÇÃO DO CCS

Programa	Quantidade
Administração (acadêmico)	67
Administração (profissional)	69
Análises e Gestão de Políticas Internacionais	0
Ciências Sociais	18
Comunicação	68
Direito	12
Economia	10
Geografia	8
História Social da Cultura	13
Macroeconomia e Finanças (profissional)	0
Relações Internacionais	18
Serviço Social	79
Total	362

Fonte: Coordenação Central de Planejamento e Avaliação / Vice-Reitoria para Assuntos Acadêmicos

Dados recebidos em 26/07/2019.

PRODUÇÃO TÉCNICA* EM 2018 PROGRAMAS DE PÓS-GRADUAÇÃO DO CTCH

Programa	Quantidade
Arquitetura	14
Design	47
Educação	38
Estudos da Linguagem	6
Filosofia	1
Literatura, Cultura e Contemporaneidade	3
Psicologia (Psicologia Clínica)	1
Teologia	7
Total	117

*Produção Técnica: Organização de Eventos, Desenvolvimento de material didático, Serviços Técnicos

Fonte: Coordenação Central de Planejamento e Avaliação / Vice-Reitoria para Assuntos Acadêmicos

Dados recebidos em 26/07/2019.

PRODUÇÃO TÉCNICA EM 2018 PROGRAMAS DE PÓS-GRADUAÇÃO DO CTC

Programa	Quantidade
Engenharia Civil	54
Engenharia de Materiais e de Processos Químicos e Metalúrgicos	37
Engenharia de Produção (acadêmico)	93
Engenharia de Produção (profissional)	51
Engenharia Elétrica	112
Engenharia Mecânica	79
Engenharia Urbana e Ambiental	14
Física	0
Informática	72
Matemática	5
Metrologia	23
Química	2
Total	542

Fonte: Coordenação Central de Planejamento e Avaliação / Vice-Reitoria para Assuntos Acadêmicos

Dados recebidos em 26/07/2019.

PRODUÇÃO TÉCNICA EM 2018 PROGRAMAS DE PÓS-GRADUAÇÃO DO CCS

Programa	Quantidade
Administração (acadêmico)	67
Administração (profissional)	69
Análise e Gestão de Políticas Internacionais	0
Ciências Sociais	18
Comunicação	68
Direito	12
Economia	10
Geografia	8
História Social da Cultura	13
Macroeconomia e Finanças (profissional)	0
Relações Internacionais	18
Serviço Social	79
Total	362

Fonte: Coordenação Central de Planejamento e Avaliação / Vice-Reitoria para Assuntos Acadêmicos

Dados recebidos em 26/07/2019.

PROTEÇÃO DA PROPRIEDADE INTELECTUAL E TRANSFERÊNCIA DE TECNOLOGIA NA PUC-RIO - ANO BASE 2018

Gestão do Portfólio de PI	2018
Pedidos de Patentes depositados no Brasil	3
Pedidos de Patentes depositados no exterior (Inclusive PCT*)	1
Patentes concedidas no Brasil	1
Patentes concedidas no exterior	2
Registros de Marcas efetuados no Brasil	2
Marcas concedidas no Brasil	8
Registros de Marcas efetuados no Exterior	0
Marcas concedidas no exterior	0
Registros de Programas de Computador no Brasil	1
Registros de Programas de Computador concedidos no Brasil	7
Registros de Desenhos Industriais no Brasil	0
Desenhos Industriais concedidos no Brasil	0
Monitoramento e Defesa de Pedidos e Patentes, Marcas e Desenhos Industriais, no Brasil e no exterior, inclusive PCT (AGI+Escritório Atem&Sá)	268

*PCT - Patent Cooperation Treaty

LICENCIAMENTOS

Contrato de licenciamento de patentes	0
Quantidade de patentes licenciadas	0
Contrato de licenciamento de softwares	2
Quantidade de softwares licenciados	2
Royalties recebidos (total)	R\$ 1.228.112,64

OUTROS NÚMEROS RELEVANTES

Análise e elaboração de Convênios, Contratos, Acordos, Termos e documentos similares	122
Atendimentos a professores, pesquisadores, alunos e visitantes	104**
Eventos de capacitação em PI&TT&Inovação realizados	1
Número de Participantes	200
Aulas sobre PI&TT&Inovação para alunos PG stricto sensu Engenharia Industrial	1

**Estimados 2 atendimentos por semana

Fonte: AGI - Agência PUC-Rio de Inovação





Siglas e **Créditos**

PUC-RIO

AaA - Associação dos Antigos Alunos da PUC-Rio
ACN - Curso de Artes Cênicas
ADM - Departamento de Administração
AFPUC - Associação dos Funcionários da PUC-Rio
AGI - Agência PUC-Rio de Inovação
AMB - Curso de Engenharia Ambiental
APA - Apoio à Profissionalização do Aluno
APG - Associação dos Alunos de Pós-Graduação da PUC-Rio
BIO - Departamento de Biologia
BPC - Brics Policy Center
CACC - Coordenação de Atividades Comunitárias e Culturais
CAE - Coordenação de Atividades Estudantis
CAEL - Centro Acadêmico Eduardo Lustosa (Direito)
CARI - Centro Acadêmico de Relações Internacionais
CASOC - Centro Acadêmico de Ciências Sociais da PUC-Rio
CAT - Central de Atendimento
CATEO - Centro Acadêmico de Teologia
CBA - Coordenação de Bolsas e Auxílios
CCBS - Centro de Ciências Biológicas e da Saúde
CCCI - Coordenação Central de Cooperação Internacional
CCE - Coordenação Central de Extensão
CCEAD - Coordenação Central de Educação a Distância
CCESP - Coordenação Central de Estágios e Serviços Profissionais
CCG - Coordenação Central de Graduação
CCG-LIC - Coordenação de Licenciaturas
CCG-CVEST - Coordenação de Vestibular
CCI - Coordenação Central de Internacionalização
CCIE - Coordenação Central de Infraestrutura
CCO - Coordenação Central de Orçamento
CCPA - Coordenação Central de Planejamento e Avaliação
CCPD - Coordenação Central de Projetos de Desenvolvimento
CCPG - Coordenação Central de Pós-Graduação e Pesquisa
CCPP - Coordenação Central de Projetos Patrocinados
CCS - Centro de Ciências Sociais
CEDES - Centro de Estudos Direito e Sociedade
CEF - Coordenação de Educação Física
CEIC - Coordenação de Eventos Institucionais e Cerimonial
CENTRAL - Núcleo de Estudos e Projetos da Cidade
CEP - Conselho de Ensino e Pesquisa
CEPE - Centro de Estudo e Pesquisa do Envelhecimento
CETUC - Centro de Estudos em Telecomunicações
CGIR - Centro de Gestão Integrada de Riscos
CIM - Conselho de Identidade e Missão
CIPA - Comissão Interna de Prevenção de Acidentes
CIS - Departamento de Ciências Sociais

CIV - Departamento de Engenharia Civil e Ambiental
CLFC - Centro Loyola de Fé e Cultura
COM - Departamento de Comunicação Social
CPA - Centro de Pastoral Anchieta
CPA - Comissão Própria de Avaliação
CRE - Cultura Religiosa
CSP - Coordenação de Segurança e Estacionamento
CSRio - Centro de Ciências da Conservação e Sustentabilidade do Rio
CTC - Centro Técnico Científico
CTCH - Centro de Teologia e Ciências Humanas
DAD - Departamento de Artes e Design
DAQEQ - Diretório Acadêmico de Química e das Engenharias Química e de Materiais e Nanotecnologia
DAR - Diretoria de Admissão e Registro
DAU - Departamento de Arquitetura e Urbanismo
DBD - Divisão de Bibliotecas e Documentação
DCE - Diretório Central dos Estudantes
DEQM - Departamento de Engenharia Química e de Materiais
DINTER - Doutorado Interinstitucional
DISSE - Instituto Nacional de Ciência e Tecnologia em Nanodispositivos Semicondutores
DPU - Divisão de Pastoral Universitária
ECO - Departamento de Economia
EDAÍ - Seminário de Sistemas Dinâmicos
EDU - Departamento de Educação
EFI - Coordenação de Educação Física e Esportes
EI - Núcleo de Estudos Interdisciplinares Ibero-Americanos
EMA - Escritório Modelo de Advocacia
EMAU - Escritório Modelo de Arquitetura e Urbanismo
EMoD - Escritório Modelo de Design PUC-Rio
EMAU - Escritório Modelo de Arquitetura e Urbanismo
EMPG - Escola Médica de Pós-Graduação
FESP - Fundo Emergencial de Solidariedade da PUC-Rio
FEVUC - Feira de Valores da Universidade Católica
FIL - Departamento de Filosofia
FIS - Departamento de Física
GEADICI - Grupo de Estudos em Arbitragem e Direito do Comércio Internacional
GECEC - Grupo de Estudos sobre Cotidiano, Educação e Cultura(s)
GEDRE - Grupo de Pesquisa Direitos, Reconhecimento e Desigualdade do Departamento de Ciências Sociais
GEOCC - Grupo de Formação de Professores, Currículo e Cotidiano
GEO - Departamento de Geografia e Meio Ambiente
HIS - Departamento de História
IAG - Instituto de Administração e Gerência
IAPUC - Instituto de Gestão de Riscos Financeiros e Atuariais da PUC-Rio
ICA - Laboratório de Inteligência Computacional
IEAHu - Instituto de Estudos Avançados em Humanidades
IEPUC - Instituto de Energia da PUC-Rio
iiLER - Instituto Interdisciplinar de Leitura
IMD - Instituto de Mídias Digitais
IND - Departamento de Engenharia Industrial
INF - Departamento de Informática

IOPUC - Instituto de Odontologia da PUC-Rio
IPEL - Instituto de Pesquisa e Ensino de Línguas
IRI - Departamento Instituto de Relações Internacionais
ITS - Instituto de Tecnologias de Software
ITUC - Instituto Tecnológico da PUC-Rio
JUR - Departamento de Direito
LabBIO - Tecnologia de Gerência de Dados em Bioinformática
LabGIS - Laboratório de Geoprocessamento
LabLUA - Laboratório de Desenvolvimento da Linguagem LUA
LabSem - Laboratório de Semicondutores
LADEME - Laboratório de Desenvolvimento de Metodologias com uso de Tecnologia da Informação
LCEP - Laboratório Computacional em Engenharia do Petróleo
LEARN - Laboratório de Engenharia de Algoritmos e Redes Neurais
LEM - Laboratório de Estruturas e Materiais
LES - Laboratório de Engenharia de Software
LET - Departamento de Letras
LEUS - Laboratório de Estudos Urbanos e Socioambientais
LEV - Laboratório de Engenharia Veicular
LILD - Laboratório de Investigação em Living Design
LIPIS - Laboratório Interdisciplinar de Pesquisa e Intervenção Social
LIRA - Laboratório de Inteligência e Robótica Aplicadas
LIRF - Laboratório de Interação Rocha-Fluido
LMD - Laboratório de Metrologia Dimensional
LMD - Laboratório de Microscopia Digital
LME - Laboratório de Microscopia Eletrônica
LPT - Laboratório de Pressão e Temperatura
LIRA - Laboratório de Inteligência e Robótica Aplicadas
MAT - Departamento de Matemática
MOVE - Programa de Liderança Católica da PUC-Rio
MQI - Programa de Pós-Graduação em Metrologia
NAA - Núcleo Acadêmico Ampliado
NAC - Núcleo Acadêmico Central
N.A.D.A. - Núcleo de Arte Digital e Animação (DAD)
NAE - Núcleo de Arte Eletrônica (DAD)
NAIPd - Núcleo de Apoio e Inclusão da Pessoa com deficiência
NAPC - Núcleo de Apoio Pedagógico às Classes Comunitárias Pré-Técnicas
NAPC (2) - Núcleo de Avaliação de Políticas Climáticas
NASDA - Núcleo de Análise Estatística de Dados
NDH - Núcleo de Direitos Humanos (JUR)
NEAd - Núcleo de Educação de Adultos
NEAM - Núcleo de Estudos e Ação sobre o Menor
NECE - Núcleo de Educação em Ciências e Engenharia Professor Marcos Azevedo da Silveira
NEED - Núcleo de Estudos em Ética e Desconstrução
NEM - Núcleo de Estudos da Mulher
NEPEM - Núcleo de Estudos e Pesquisa em Espaço e Metropolização
NESC - Núcleo de Estudo em Saúde Coletiva
NEXT - Núcleo de Experimentação Tridimensional (DAD)
NIMA - Núcleo Interdisciplinar de Meio Ambiente
NIMA-Jur - Coordenação de Direito Ambiental do Núcleo Interdisciplinar de Meio Ambiente
NIREMA - Núcleo Interdisciplinar de Reflexão e Memória Afrodescendente

NM - Núcleo de Memória
NPJ - Núcleo de Prática Jurídica (JUR)
NRP - Núcleo de Referência e Pesquisa sobre Design (DAD)
NOAP - Núcleo de Orientação e Atendimento Psicopedagógico
NUFA - Núcleo de Filosofia Antiga
NUPEI - Núcleo de Pesquisa em Energia e Infraestrutura
NUPIN - Núcleo de Pesquisa em Negócios Internacionais
PDI - Plano de Desenvolvimento Institucional
PET-Jur - Programa de Educação Tutorial do Departamento de Direito da PUC-Rio
PIUES - Programa de Integração Universidade, Escola e Sociedade
PSI - Departamento de Psicologia
PSICOM - Serviço Comunitário de Orientação Psicológica
PUC-Rio - Pontifícia Universidade Católica do Rio de Janeiro
QUI - Departamento de Química
RAE - Rede de Apoio ao Estudante
RDC - Rio Datacenter
RESPUC - Rede de Empreendimentos Sociais da PUC-Rio
SER - Departamento de Serviço Social
SERG - Grupo de Pesquisa em Engenharia Semiótica
SETEST - Serviço de Testes Psicológicos do Departamento de Psicologia
SIEng - Semana Integrada de Engenharia da PUC-Rio
SIPAT - Semana Interna de Prevenção de Acidentes de Trabalho da PUC-Rio
SGD - Sistema de Gestão de Documentos
SGU - Sistema de Gerência Universitária
SESMT - Serviço Especializado em Engenharia de Segurança e em Medicina do Trabalho
SEST - Serviço de Engenharia de Segurança do Trabalho
SIE - Superintendência de Infraestrutura
SMO - Serviço de Medicina Ocupacional
SPA - Serviço de Psicologia Aplicada
TECGraf - Instituto Tecgraf de Desenvolvimento de Software Técnico-Científico
TECMF - Laboratório de Métodos Formais
TECWeb - Engenharia de Aplicações Web
Telemídia - Laboratório de Redes de Telecomunicações e Sistemas Multimídia
TEO - Departamento de Teologia
UNICOM - Universidade-Comunidade
VRAC - Vice-Reitoria para Assuntos Acadêmicos
VRADM - Vice-Reitoria para Assuntos Administrativos
VRC - Vice-Reitoria para Assuntos Comunitários
VRD - Vice-Reitoria para Assuntos de Desenvolvimento

Outras:

AA - Architectural Association School of Architecture, Reino Unido
ABAV/RJ - Associação Brasileira de Agências de Viagem do Rio de Janeiro
ABC - Academia Brasileira de Ciências
ABCM - Associação Brasileira de Engenharia e Ciências Mecânicas
ABENGE - Associação Brasileira de Ensino em Engenharia
ABENEPI - Associação Brasileira de Neurologia e Psiquiatria Infantil e Profissões Afins
Abepro - Associação Brasileira de Engenharia de Produção
ACNUR - Alto Comissariado das Nações Unidas para Refugiados
AEDP Brasil - Instituto Accelerated Experiential Dynamic Psychotherapy
ALALITE - Associação Latinoamericana de Literatura e Teologia

ANBIMA - Associação Brasileira das Entidades dos Mercados Financeiro e de Capitais
 ANGES - Associação Nacional de Gerontologia Social, Portugal
 ANE - Academia Nacional de Engenharia
 ANP - Agência Nacional do Petróleo, Gás Natural e Biocombustíveis
 ANPAD - Associação Nacional de Pós-Graduação e Pesquisa em Administração
 ANPEC - Associação Nacional dos Centros de Pós-Graduação em Economia
 ANPEPP - Associação Nacional de Pesquisa e Pós-Graduação em Psicologia
 ANPEPRO - Associação Nacional de Programas de Pós-Graduação e Pesquisa em Engenharia de Produção
 ANPOCS - Associação Nacional de Pós-Graduação e Pesquisa em Ciências Sociais
 ANPOF - Associação Nacional da Pós-Graduação em Filosofia
 ANPOLL - Associação Nacional de Pós-Graduação e Pesquisa em Letras e Linguística
 ANPUH - Associação Nacional dos Professores Universitários de História
 APCA - Associação Paulista de Críticos de Artes
 ASSCUN - Associação Colombiana de Universidades
 ASSIRD - Associação Amigos do Instituto de Radioproteção e Dosimetria
 AUSJAL - Asociación de Universidades Jesuitas confiadas a la Companhia de Jesús na América Latina
 BAM - Federal Institute for Materials Research and Testing
 BASC - Base Aérea de Santa Cruz
 BRASA - Associação de Estudos Brasileiros
 BRBIO - Instituto Brasileiro de Biodiversidade
 CAPES - Coordenação de Aperfeiçoamento de Pessoal de Nível Superior
 CASA - Consortium for Advanced Studies Abroad
 CAU - Conselho de Arquitetura e Urbanismo
 CBPF - Centro Brasileiro de Pesquisas Físicas
 CEBRI - Centro Brasileiro de Relações Internacionais
 CEFET/RJ - Centro Federal de Educação Tecnológica Celso Suckow da Fonseca
 CEFET-MG - Centro Federal de Educação Tecnológica de Minas Gerais
 CEMIG - Companhia Energética de Minas Gerais
 CPC - Conceito Preliminar de Cursos (INEP)
 CEPEL - Centro de Pesquisas de Energia Elétrica
 CERLALC - organismo da UNESCO para o Fomento do Livro na América Latina e no Caribe
 CERN - Organisation Européenne pour la Recherche Nucléaire
 CES - Centro de Estudos Sociais da Universidade de Coimbra
 CESJF - Centro de Ensino Superior de Juiz de Fora
 CEV-Rio - Comissão da Verdade do Rio de Janeiro
 CgT - Centro Gestalt-Terapia Sandra Salomão
 CIESPI - Centro Internacional de Estudos e Pesquisas sobre a Infância
 CMIG - Câmara Metropolitana de Integração Governamental
 CNAM - Conservatoire National des Arts et Métiers
 CNBB - Conferência Nacional de Bispos do Brasil
 CNPq - Conselho Nacional de Desenvolvimento Científico e Tecnológico
 CNRS - Centre National de la Recherche Scientifique
 COFECUB - Comité Français d'Évaluation de la Coopération Universitaire et Scientifique avec le Brésil
 COLMEX - El Colegio de México
 CONANDA - Conselho Nacional dos Direitos da Criança e do Adolescente
 CONEP - Comissão Nacional de Ética em Pesquisa
 COPPE-UFRJ - Instituto Alberto Luiz Coimbra de Pós-Graduação e Pesquisa de Engenharia
 Coppead - Instituto de Pós-Graduação e Pesquisa em Administração da UFRJ

CREA-RJ - Conselho Regional de Engenharia e Agronomia do Estado do Rio de Janeiro
CSVM - Cátedra Sérgio Vieira de Mello - ACNUR
CTA - Centro Tecnológico da Aeronáutica
CUAS - Carinthia University of Applied Sciences, Áustria
DAAD - Deutscher Akademischer Austauschdienst
DASU - Politecnico di Milano
DTU - Danmarks Tekniske Universitet
EBAPE/FGV - Escola Brasileira de Administração Pública e de Empresas
ECO/UFRJ - Escola de Comunicação da Universidade Federal do Rio de Janeiro
EGS - European Graduate School, Suíça
EHES - École des Hautes Études en Sciences Sociales
ENADE - Exame Nacional de Desempenho de Estudantes
ENEGEP - Encontro Nacional de Engenharia de Produção
EPGE/FGC - Escola Brasileira de Economia e Finanças da Fundação Getúlio Vargas
EPPGEP - Encontro de Pesquisa e Pós-Graduação em Engenharia de Produção
ESPM - Escola Superior de Propaganda e Marketing
ESSEC - École Supérieure des Sciences Économiques et Commerciales, França
FABAT - Faculdade Batista do Rio de Janeiro
FAJE-MG - Faculdade Jesuíta de Filosofia e Teologia
FAPERJ - Fundação Carlos Chagas Filho de Amparo à Pesquisa do Estado do Rio de Janeiro
FAPESP - Fundação de Amparo à Pesquisa do Estado de São Paulo
FATEO - Faculdade de Teologia da Igreja Metodista / Universidade Metodista de São Paulo
FAU-USP - Faculdade de Arquitetura e Urbanismo da USP
FAUP - Faculdade de Arquitetura da Universidade do Porto
FBTC - Federação Brasileira de Terapias Cognitivas
FECAP - Fundação Álvares Penteado
FESP-SP - Fundação Escola de Sociologia e Política de São Paulo
FGV-RJ - Fundação Getúlio Vargas do Rio de Janeiro
FGV-SP - **Fundação Getúlio Vargas de São Paulo**
FIA - Fundação para a Infância e Adolescência
Fiocruz - Fundação Oswaldo Cruz
FNDE - Fundo Nacional de Desenvolvimento da Educação
FONDECYT - Fondo Nacional de Desarrollo Científico y Tecnológico
GEASur - Grupo de Estudos em Educação Ambiental desde el Sur
GEF - Fundo Global para o Meio Ambiente
Grupo Barthes GILET - Grupo Interdisciplinar de Leituras e Estudos Transviados
GSUM - Unidade do Sul Global para Mediação
GTEP - Grupo de Tecnologia e Engenharia de Petróleo
HMMC - Hospital Municipal Miguel Couto
HNMD - Hospital Naval Marcílio Dias
HSERJ - Hospital Federal dos Servidores do Estado
HSVP - Hospital São Vicente de Paulo
HUGG - Hospital Universitário Gaffrée e Guinle
IAB - Instituto dos Arquitetos do Brasil
IAE - Institut d'Administration des Entreprises (Université de Grenoble)
IBAMA - Instituto Brasileiro do Meio Ambiente e dos Recursos Naturais Renováveis
IBASE - Instituto Brasileiro de Análises Sociais e Econômicas
IBP - Instituto Brasileiro de Petróleo, Gás e Biocombustíveis
IBRAG - Instituto de Biologia Roberto Alcântara Gomes (UERJ)
IBRAM - Instituto Brasileiro de Museus
ICM-Bio - Instituto Chico Mendes de Conservação da Biodiversidade

IEEE - Institute of Electrical and Electronics Engineers
IFCS - Instituto de Filosofia e Ciências Sociais (UFRJ)
IFSC - Instituto Federal de Santa Catarina, Brasil
IF/UFRJ - Instituto de Física (UFRJ)
IME - Instituto Militar de Engenharia
IMECC-**Unicamp** - Instituto de Matemática, Estatística e Computação Científica
IMPA - Instituto Nacional de Matemática Pura e Aplicada
INCA - Instituto Nacional do Câncer
INCTs - Institutos Nacionais de Ciência e Tecnologia
Inea - Instituto Estadual do Ambiente
INPE - Instituto Nacional de Pesquisas Espaciais
INPI - Instituto Nacional de Propriedade Industrial
Ipeafro - Instituto de Pesquisas e Estudos Afro-Brasileiros
IPPUR/UFRJ - Instituto de Pesquisa e Planejamento Urbano e Regional, UFRJ
IRICE - Instituto Rosario de Investigaciones en Ciencias de la Educación, Argentina
ISCR - Instituto Superior de Ciências Religiosas
ISCRARJ - Instituto Superior de Ciências Religiosas da Arquidiocese do Rio de Janeiro
ISE - Fraunhofer Institute for Solar Energy, Alemanha
ITA - Instituto Tecnológico de Aeronáutica
IUPERJ - Instituto Universitário de Pesquisa do Rio de Janeiro
JBRJ - Instituto de Pesquisas Jardim Botânico do Rio de Janeiro
JECRIM-RJ - Juizado Especial Criminal do Rio de Janeiro
LAB HANDS - Humanitarian Assistance and Needs for Disasters
LABORE - Laboratório de Estudos Contemporâneos da UERJ
LACEA - Asociación de Economía de América Latina y el Caribe
LAPPIS - Laboratório de Pesquisa sobre Práticas de Integralidade em Saúde do Instituto de Medicina Social/UERJ
LASA - Latin American Studies Association
LGBT - Lésbicas, Gays, Bissexuais, Travestis, Transexuais e Transgêneros
LSE - London School of Economics and Political Science
MIT - Massachusetts Institute of Technology
MST - Movimento dos Trabalhadores Rurais Sem Terra
MUZUSP - Museu de Zoologia da Universidade de São Paulo
NACAS - Núcleo de Atendimento a Crianças e Adolescentes (FIA - Fundação para a Infância e Adolescência)
NASU - National Academy of Sciences, Ucrânia
NIPIAC - Núcleo Interdisciplinar de Pesquisa e Intercâmbio para Infância e a Adolescência Contemporâneas (UFRJ)
NIEPSAS - Parceria com Núcleo de Estudos e Pesquisas em Seguridade e Assistência Social da PUC/SP
NITs - Núcleos de Inovação Tecnológica, da Faperj
NUDIF - Núcleo de Infância e Família da Universidade do Rio Grande do Sul
OAB - Ordem dos Advogados do Brasil
PET-Saúde - Programa de Educação pelo Trabalho para a Saúde
PIBIC - Programa Institucional de Bolsas de Iniciação Científica
PIBID - Programa Institucional de Bolsas de Iniciação à Docência
PIBITI - Programa Institucional de Bolsas de Iniciação em Desenvolvimento Tecnológico e Inovação
PNPD - Programa Nacional de Pós-Doutorado do MEC/Capes
PNUD - Programa das Nações Unidas para o Desenvolvimento
POMS - Production and Operations Management Society
PrInt - Programa Institucional de Internacionalização - CAPES

PROEX/CAPES – Programa de Excelência Acadêmica
Prominp – Programa de Mobilização da Indústria Nacional de Petróleo e Gás-Natural
ProPED – Programa de Pós-Graduação em Educação da UERJ
Prouni – Programa Universidade para Todos
PUC-MG – Pontifícia Universidade Católica de Minas Gerais
PUCP – Pontifícia Universidad Católica del Peru
PUC-SP – Pontifícia Universidade Católica de São Paulo
PUC-RS – Pontifícia Universidade Católica do Rio Grande do Sul
RAS – Rede de Ambiente e Sustentabilidade da Associação de Universidade Jesuítas da América Latina (AUSJAL)
SBPJor – Associação Brasileira de Pesquisadores em Jornalismo
SECIRM – Secretaria da Comissão Interministerial para os Recursos do Mar
SEDEC – Secretaria de Defesa Civil
SME/RJ – Secretaria Municipal de Educação
STIA – Polytech Angers (ex-ISTIA), Université d'Angers, France
REPAM – Rede Eclesial Pan-Amazônica
RIAG – Revista Ibero-Americana de Gerontologia Social
SBPR – Sociedade Brasileira de Proteção Radiológica
SENAI – Serviço Nacional de Aprendizagem Industrial
SEEDUC – Secretaria de Estado de Educação
SES – Secretaria de Estado de Saúde
SESC – Serviço Social do Comércio
SMS – Secretaria Municipal de Saúde
SINDIGAS – Sindicato Nacional das Empresas Distribuidoras de Gás Liquefeito de Petróleo
TWAS – The World Academy of Sciences
UC – Universidade Católica do Chile
UCA – Universidade Católica da Argentina
UCAM – Universidade Cândido Mendes
UCL – University College Londres
UCLV – Universidad Central Marta Abreu de las Villas, Cuba
UCP – Universidade Católica de Petrópolis
UCP – Universidade Católica Portuguesa
UDEUSTO – Universidad de Deusto, Espanha
UEBA – Universidade do Estado da Bahia
UENF – Universidade Estadual do Norte Fluminense
UEPG – Universidade Estadual de Ponta Grossa
UERJ – Universidade do Estado do Rio de Janeiro
UFAL – Universidade Federal de Alagoas
UFAM – Universidade Federal do Amazonas
UFBA – Universidade Federal da Bahia
UFCE – Universidade Federal do Ceará
UFCG – Universidade Federal de Campina Grande
UFES – Universidade Federal do Espírito Santo
UFF – Universidade Federal Fluminense
UFG – Universidade Federal de Goiás
UFJF – Universidade Federal de Juiz de Fora
UFMA – Universidade Federal do Maranhão
UFMG – Universidade Federal de Minas Gerais
UFMS – Universidade Federal de Mato Grosso do Sul
UFPA – Universidade Federal do Pará
UFPE – Universidade Federal de Pernambuco

UFPR - Universidade Federal do Paraná
UFRA - Universidade Federal da Amazônia
UFRGS - Universidade Federal do Rio Grande do Sul
UFRJ - Universidade Federal do Rio de Janeiro
UFRN - Universidade Federal do Rio Grande do Norte
UFRRJ - Universidade Federal Rural do Rio de Janeiro
UFSC - Universidade Federal de Santa Catarina
UFSCar - Universidade Federal de São Carlos
UFSJ - Universidade Federal de São João del-Rei
UFSM - Universidade Federal de Santa Maria
UFT - Universidade Federal do Tocantins
UFU - Universidade Federal de Uberlândia
UFV - Universidade Federal de Viçosa
UFVJM - Universidade Federal dos Vales do Jequitinhonha e Mucuri
UICN - União Internacional para a Conservação da Natureza
UNAM - Universidad Nacional Autónoma de México
UnB - Universidade de Brasília
UNED - Universidad Nacional de Educación a Distancia, Espanha
UNEP/ WCMC - Centro de Monitoramento de Conservação Mundial da ONU
UNICATÓLICA - Centro Universitário Católica
Unifor - Universidade de Fortaleza
UNISINOS - Universidade do Vale do Rio dos Sinos
UNR - Universidad Nacional de Rosario, Argentina
UNESA - Universidade Estácio de Sá
UNESP - Universidade Estadual Paulista Júlio de Mesquita Filho
UNICAMP - Universidade Estadual de Campinas
UNIFAP - Universidade Federal do Amapá
UNIFESP - Universidade Federal de São Paulo
Unigranrio - Universidade do Grande Rio
UNINORTE - Centro Universitário do Norte
UNIP - Universidade Paulista
UNIRIO - Universidade Federal do Estado do Rio de Janeiro
UNSAM - Universidad Nacional de General San Martín, Argentina
UNSE - Universidad Nacional de Santiago del Estero, Argentina
UNSL - Universidad Nacional de San Luis, Argentina
URAI - Grupo de Estudos Rurais e Urbanos
USC - Univ. of Southern California
USP - Universidade de São Paulo
UVA - Universidade Veiga de Almeida

CRÉDITOS

Coordenação:

VICE-REITORIA PARA ASSUNTOS ACADÊMICOS

Prof. José Ricardo Bergmann

Projeto, Pesquisa e Edição:

NÚCLEO DE MEMÓRIA DA PUC-RIO

Profa. Margarida de Souza Neves, Silvia Ilg Byington, Clóvis Gorgônio, Eduardo Gonçalves, Antônio Albuquerque, Prof. Weiler Finamore Filho (COM) e os seguintes bolsistas de IC (2018 e 2019): Amanda Guedes de Oliveira Santos, Eric Damião Duarte, Gabriella Juvenal Figueredo, Julia de Paula França, Raylla Aquino de Almeida e Rodrigo Lauriano Soares; e a bolsista PICT Sênior Maria Cristina Frères de Souza.

Projeto Gráfico, Diagramação e Acompanhamento Gráfico:

SENSE DESIGN & COMUNICAÇÃO

Revisão e Copidesque:

EDIÇÕES URBANAS

Vera Alves

Acervos:

Núcleo de Memória da PUC-Rio, Comunicar e Coordenação de Atividades Culturais e Comunitárias (CACC).

Anuário
2018
PUC
RIO

Anuário 2018

